

ပြည်ထောင်စုသမ္မတမြန်မာနိုင်ငံတော်အစိုးရ

စိုက်ပျိုးရေး၊ မွေးမြူရေးနှင့်ဆည်မြောင်းဝန်ကြီးဌာန

ကျေးလက်ဒေသဖွံ့ဖြိုးတိုးတက်ရေးဦးစီးဌာန

ပေါက်မြို့နယ်



လူထုဗဟိုပြုစီမံကိန်း

National Community Driven Development Project



ကျေးရွာဖွံ့ဖြိုးရေးအစီအစဉ်

Village Development Plan (VDP)

ပေါက်မြို့နယ်၊ ပလောင်းကျေးရွာအုပ်စု၊ ပလောင်းကျေးရွာ

၂၀၁၇ခုနှစ်

# မာတိကာ

အကြောင်းအရာ	စာမျက်နှာ
၁။ မြို့နယ်ပြင်မြေပုံ	၃
၂။ အုပ်စုမြေပုံ`	၄
၃။ အုပ်စုတွင်ပါဝင်သောကျေးရွာများစာရင်း	၄
၄။ ကျေးရွာသမိုင်းကြောင်း(ကျေးရွာအခြေခံအချက်အလက်များ)	၅
၅။ လူထုပူးပေါင်းပါဝင်သော လူမှုဆန်းစစ်ခြင်းနှင့်အကဲဖြတ်ခြင်းလုပ်ငန်းစဉ် (PSA/PRA) အကျဉ်းချုပ်ဇယား	၆
၆။ လူမှုရေး နှင့် အရင်းအမြစ်ပြင်မြေပုံ	၇
၇။ လူမှုရေး နှင့် အရင်းအမြစ်ပြင်မြေပုံသုံးသပ်ချက်	၇
၈။ ဥစ္စာနေကြွယ်ဝမှုအဆင့် သတ်မှတ်ချက်ပြပုံ	၈
၉။ ဥစ္စာနေကြွယ်ဝမှုအဆင့်သတ်မှတ်ချက်ဇယားသုံးသပ်ချက်	၈
၁၀။ အရင်းအမြစ် အသုံးပြုမှုနှင့်ထိန်းချုပ်မှု	၉
၁၁။ အရင်းအမြစ် အသုံးပြုမှုနှင့်ထိန်းချုပ်မှု သုံးသပ်ချက်	၉
၁၂။ ရာသီခွင်ပြဇယား	၁၀
၁၃။ ရာသီခွင်ပြဇယားသုံးသပ်ချက်	၁၀
၁၄။ ပင့်ကူအိမ်ပြပုံ (ကျား၊မ)	၁၁
၁၅။ ပင့်ကူအိမ်သုံးသပ်ချက် (ကျား၊မ)	၁၁
၁၆။ အဖွဲ့အစည်းချိတ်ဆက်မှုပြပုံ	၁၂
၁၇။ အဖွဲ့အစည်းချိတ်ဆက်မှုပြပုံသုံးသပ်ချက်	၁၂
၁၈။ အမျိုးသမီး အမျိုးသားများ၏အခက်အခဲပြဿနာများ	၁၃
၁၉။ အမျိုးသမီး အမျိုးသားများ၏ မျှော်မှန်းချက်များ	၁၃
၂၀။ ဦးစားပေးလုပ်ငန်းများရွေးချယ်ခြင်းဇယား	၁၄
၂၁။ ကော်မတီဝင်များစာရင်း	၁၅
၂၂။ ကျေးရွာအချက်အလက်များ (ပုံစံ-၁)	၁၆
၂၃။ စီမံကိန်းအချိန်ဇယား (ပုံစံ-၂)	၁၉
၂၄။ ကျေးရွာဖွံ့ဖြိုးရေးဦးစားပေးအစီအစဉ် (ပုံစံ-၃)	၂၁
၂၅။ ကျေးရွာအုပ်စုစီမံကိန်းလုပ်ငန်းခွဲရွေးချယ်ခြင်း (ပုံစံ-၄)	၂၅
၂၆။ အစည်းအဝေးမှတ်တမ်းများ	၂၉
၂၇။ ကဏ္ဍအလိုက်ဦးစားပေးဖွံ့ဖြိုးရေးလုပ်ငန်းစဉ်များ	၃၁
၂၈။ ကျေးရွာဖွံ့ဖြိုးရေးအစီအစဉ်ဆောင်ရွက်မှုမှတ်တမ်းဇယား	၃၄

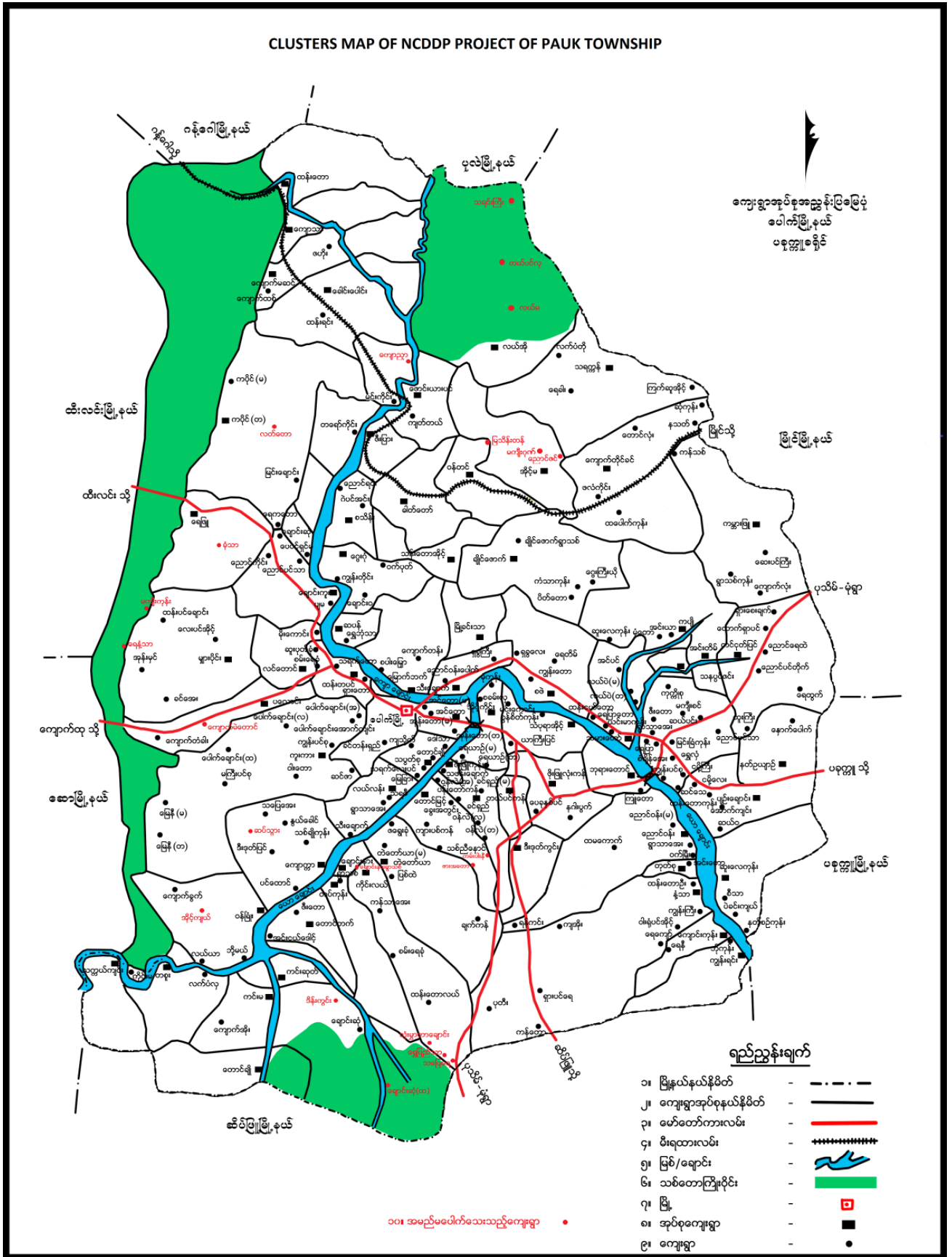

## ၂။ ကျေးရွာအုပ်စုမြေပုံ

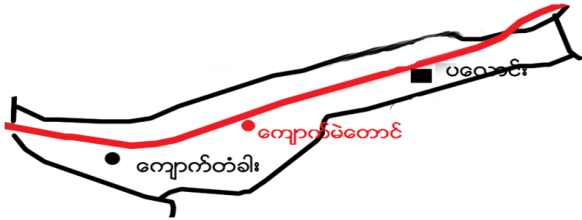

## ၃။ အုပ်စုတွင်ပါဝင်သောကျေးရွာစာရင်း

- (၁) ကျောက်တံခါး
- (၂) ကျောင်မဲတောင်
- (၃) ပလောင်း

### ပလောင်းကျေးရွာသမိုင်း

ပလောင်းကျေးရွာကို ၁၈၇၀-ခုနှစ်တွင် တောင်ယာအလုပ်ဖြင့် အသက်မွေးမြူလုပ်ကိုင်၍ နေကြသော တောနေထဲများမှစုပေါင်း၍ ရွာအဖြစ်စုဝေး၍နေထိုင်ခဲ့ကြပါသည်။ ထိုသို့နေထိုင် ခဲ့ကြရာမှ ပလောင်းရွာအဖြစ်သို့ရောက်ရှိခဲ့ပါသည်။

ထိုအချိန်မှစ၍ ပလောင်းရွာသည်လုပ်ကိုင်စရာနေရာစမုံမြေဇာကောင်းခြင်း၊ လမ်းပန်း ဆက်သွယ်ရေးကောင်းခြင်း၊ တောင်ယာခုတ်ထွင်စရာ နေရာကောင်းခြင်းတို့ကြောင့် တစတစဖြင့် အိမ်ခြေများတိုးပွားလာပြီး ၁၈၉၀-ပြည့်နှစ်တွင် ဗုဒ္ဓဘာသာကို သက်ဝင်ယုံကြည်ကြသဖြင့် တစ်ရွာလုံးစုပေါင်းအင်အားနှင့် ဘုန်းတော်ကြီးကျောင်းဆောက်လုပ်ပြီး သံဃာတော်ကိုပင့်၍ ကိုးကွယ်ခဲ့ပါသည်။

ထိုမှတဖန် မိမိတို့ကျေးရွာ၏ကျောင်းသားအရွယ်ကလေးများအတွက် ပညာသင်နိုင်ရန် ၁၈၉၅-ခုနှစ်တွင် ကျေးရွာစာသင်ကျောင်းကို တစ်ရွာလုံးဝိုင်းဝန်း၍ အားကျိုးမာန်တက် ဆောက် လုပ်ခဲ့ပါသည်။

ဗုဒ္ဓဘာသာကိုယုံကြည်ကိုးကွယ်သည့်အလျောက် ရွာ၏မြောက်ဘက်တွင် ရွာဦးဘုရားကို ၁၉၅၈-ခုတွင် တည်ထားကိုးကွယ်ခဲ့ပါသည်။ ယူအခါတွင် ကျေးရွာပြည်သူတို့၏ ကျန်းမာရေး အတွက် ကျေးလက်ကျမ္ဘာရေးဆေးခန်းများလဲနိုင်တော်မူဖွင့်လှစ်ပေးထားပြီးဖြစ်၍ ကျေးရွာ ပြည်သူအများကျမ္ဘာရေးအတွက်အားထားရပါသည်။

ယူအခါတွင် ပလောင်းကျေးရွာသည် အိမ်ခြေ(၁၅၀)လူဦးရေ (၇၂၈)ဦးဖြင့် ကျေးရွာ အုပ်စုဖြစ်ပြီး ကျောက်တံခါး၊ ကျောက်မဲတောင်စသောရွာများဖြင့် ပလောင်းအုပ်စုအဖြစ် နိုင်ငံတော်မှာ စာရင်းဝင်သော ပလောင်းကျေးရွာဖြစ်ပါသည်။

၅။ လူထုပူးပေါင်းပါဝင်သော လူမှုဆန်းစစ်ခြင်းနှင့်အကဲဖြတ်ခြင်းလုပ်ငန်းစဉ် (PSA/PRA)

အကျဉ်းချုပ်ဇယား

လူထုပူးပေါင်းပါဝင်သောလူမှုဆန်းစစ်ခြင်းနှင့်အကဲဖြတ်ခြင်းလုပ်ငန်းစဉ်(PSA/PRA)အချိန်ဇယား

မကွေးတိုင်း၊ ပေါက်မြို့နယ်၊ မ.ရ.လ.သ.ဦးအုပ်စု၊ မ.ရ.လ.သ.ဦး...ကျေးရွာ

ရက်စွဲ။

။ ၁၀ . ၃ . ၂၀၁၇

စဉ်	အကြောင်းအရာ	ရက်စွဲ	ဦးတည်အုပ်စု	တက်ရောက်သူ			အဓိကဆွေးနွေးချက်များ
				ကျား	မ	ပေါင်း	
၁။	လူမှုရေးနှင့်အရင်းမြစ်ပြမြေပုံ	၁၀.၃.၂၀၁၇	ရပ်မိရပ်ဖများ၊ ချမ်းသာ၊အလယ် အလတ်၊နွမ်းပါး၊ အနွမ်းပါးဆုံး၊လူ ငယ်အုပ်စုများ	၄၄	၈၂	၁၂၆	ကျေးရွာရှိအထင်ကရနေရာကျောင်း၊ အိမ်၊ စေတီ၊ ဘုန်းကြီးကျောင်း၊ လမ်း၊လယ်၊ယာ၊ချောင်း၊ မြစ်များ
၂။	ရာသီခွင်ပြဇယား	၁၀.၃.၂၀၁၇	ရပ်မိရပ်ဖများ၊ ချမ်းသာ၊အလယ် အလတ်၊နွမ်းပါး၊ အနွမ်းပါးဆုံး၊လူ ငယ်အုပ်စုများ	၄၄	၈၂	၁၂၆	စိုက်ပျိုးရေး၊ရာသီဥတု၊ နေရာလုပ်ငန်းများ၊ ရေရှားချိန်၊ပွဲတော်၊ လမ်းပန်းဆက်သွယ်ရေး၊ ဝင်ငွေ၊ထွက်ငွေ၊ မွေးမြူရေး
၃။	ဥစ္စာနေကြွယ်ဝမှု အဆင့်သတ်မှတ်ချက်	၁၀.၃.၂၀၁၇	ရပ်မိရပ်ဖများ၊ ချမ်းသာ၊အလယ် အလတ်၊နွမ်းပါး၊ အနွမ်းပါးဆုံး၊လူ ငယ်အုပ်စုများ	၄၄	၈၂	၁၂၆	ကွဲပြားသောလူမှုစီးပွားရေးအမျိုးအစား၊အမျိုးသမီးအမျိုးသား၏ မတူကွဲပြားသောအသုံးပြုခွင့်နှင့်အရင်းအမြစ်အပေါ်ထိန်းချုပ်ခြင်း
၄။	ပိုင်ဆိုင်မှုသုံးသပ်ခြင်း	၁၀.၃.၂၀၁၇	ရပ်မိရပ်ဖများ၊ ချမ်းသာ၊အလယ် အလတ်၊နွမ်းပါး၊ အနွမ်းပါးဆုံး၊လူ ငယ်အုပ်စုများ	၄၄	၈၂	၁၂၆	အမျိုးသား/အမျိုးသမီးပိုင်ပြီးထိန်းချုပ်ထားသည့်ပိုင်ဆိုင်မှု(သို့)အရင်းမြစ်ဦးစားပေးမှုနှင့်လိုအပ်ချက်ကွဲပြားခြားနားခြင်း
၅။	ပင့်ကူအိမ်သုံးသပ်ခြင်း	၁၀.၃.၂၀၁၇	ရပ်မိရပ်ဖများ၊ ချမ်းသာ၊အလယ် အလတ်၊နွမ်းပါး၊ အနွမ်းပါးဆုံး၊လူ ငယ်အုပ်စုများ	၄၄	၈၂	၁၂၆	အမျိုးသားနှင့်အမျိုးသမီးတန်းတူအခွင့်အရေးရရှိမှုနှင့်မရရှိသည့်အကြောင်းအရင်းများ
၆။	ဗင်းပုံစံသုံးသပ်ခြင်း	၁၀.၃.၂၀၁၇	ရပ်မိရပ်ဖများ၊ ချမ်းသာ၊အလယ် အလတ်၊နွမ်းပါး၊ အနွမ်းပါးဆုံး၊လူ	၄၄	၈၂	၁၂၆	ကျေးရွာအတွင်းနှင့်ပြင်ပအဖွဲ့အစည်းများမည်ကဲ့သို့သောလုပ်ငန်းအတွက်မည်သည့်အဖွဲ့များနှင့်

၆။ လူမှုရေး နှင့် အရင်းအမြစ်ပြုပြင်မှု



၇။ လူမှုရေး နှင့် အရင်းအမြစ်ပြုပြင်မှုသုံးသပ်ချက်

ပေါက်မြို့နယ်၊ ပလောင်းအုပ်စု၊ ပလောင်းကျေးရွာ  
 လူမှုရေးနှင့်အရင်းအမြစ်ပြုပြင်မှု  
 ဆွေးနွေးခြင်းနှင့်ဆန်းစစ်ခြင်း

Δ ပယာဇမြေများကို မြှင့်တင်၍ အသက်မွေးဝမ်းကြောင်း ပြုပြင်သည်။

Δ စိုက်ပျိုးရေးနည်းပညာ ပေးသည်။

Δ ဆင်းရဲချမ်းသာတစ်စုတစ်ဖွဲ့ ပေးထိုင်ကြသည်။

Δ တစ်စုလုံး မုဒ္ဓာဏသင်တန်း ကွယ်လွန်ပြီး အခြားဒေသသို့ သွားရောက်လုပ်ကိုင်ကြသူများ ပြုပြင်သည်။

Δ တိုးတက်၍ လိုအပ်သော အချက်များ

- ရွာတွင်းလမ်းများ မိုးတွင်းတွင်း သွားလာရေးကောင်းမွန်လာစေရန်
- လျှပ်စစ်မီးများ ပြန်ပို့ရန်
- ဝေငွေတိုးလုပ်ငန်းများ ပြန်ပို့ရန်

၈။ ဥစ္စာနေကြွယ်ဝမှုအဆင့် သတ်မှတ်ချက်ပြပုံ

ပေါက်မြို့နယ်၊ ပလောင်၊ ဒုလ္လုံ၊ ပလောင်ကျေးရွာ			
ဥစ္စာနေကြွယ်ဝမှုရယူ			
အဆင့်	သတ်မှတ်ချက်	အိမ် ထောင်စု အရေအ တွက်	ကုန်ပစ္စည်း အိမ်
၁။ သာ	ကံး / ပျဉ်းစာင်ပျဉ်းစာင် / လယ်ဧက ၅ ဧကထက် ခွဲးတစ်ခု	၂၀	၁၂
၂။ လယ် ကုန်	ဝါးထင် / ၃ ဧကထက် / ခွဲး တစ်ခု	၅၀	၃၃
၃။ ခွဲး ပါး	ဝါးထင် / လက်လှစ်လက်စား / ကလေးများ	၈၀	၅၅

၉။ ဥစ္စာနေကြွယ်ဝမှုအဆင့်သတ်မှတ်ချက်ပေးသုံးသပ်ချက်

ပေါက်မြို့နယ်၊ ပလောင်၊ ဒုလ္လုံ  
ပလောင်ကျေးရွာ  
ဥစ္စာနေကြွယ်ဝမှုရယူ

ဆွေးနွေးခြင်း နှင့် ဆန်းစစ်ခြင်း

▲ ကျေးရွာတွင် ဆင်းရဲနွမ်းပါးသော အိမ်  
ထောင်စု (၈၀) ခွဲး

▲ ဆင်းရဲနွမ်းပါးသော အခြေအနေမှာ  
နေ့စား၊ လက်လှစ်လက်စားလုပ်ငန်း  
များသာလုပ်ရသော အခြေအနေပုံ ဖြစ်ပေ  
စေ ဖြစ်ခြင်း ကလေးများ ခြင်း

▲ အစီအစဉ်ရေးဆွဲရာတွင် ဆင်းရဲနွမ်း  
ပါးသူများ၏ အားလပ်ချိန်တွင် အစီ  
အစဉ်ရေးဆွဲပြီး သူတို့ တင်ပြသော  
လိုအပ်ချက်များကို အလေးထား  
စဉ်းစားပေးခြင်း



၁၀။ အရင်းအမြစ် အသုံးပြုမှုနှင့်ထိန်းချုပ်မှု

ပေါက်မြို့နယ်၊ ပလောင်အုပ်စု၊ ပလောင်ကျေးရွာ  
 ပိုင်ဆိုင်မှုအရင်းအမြစ် သုံးစွဲမှုပြုစာရင်း

ကျား	မ	ကျား + မ	ကျား	မ	ကျား + မ
ဘောလုံးကွင်း	အပ်ချပ်စက်	အုန်းကြီးကျောင်း	ဘောလုံးကွင်း	ယာဉ်ကိုင်စင်	အပ်ချပ်စက်
လယ်ထွင်စက်	ယာဉ်ကိုင်စင်	လမ်း	သားဖွားခန်း		လမ်း
ကား	သားဖွားခန်း	ဆိုင်ကယ်	လှည့်ပိတ်		
		လှည့်ပိတ်	ဆိုင်ကယ်		
			လယ်ထွင်စက်		
			ကား		
			အုန်းကြီးကျောင်း		

၁၁။ အရင်းအမြစ် အသုံးပြုမှုနှင့်ထိန်းချုပ်မှု သုံးသပ်ချက်

ပေါက်မြို့နယ်၊ ပလောင်အုပ်စု  
 ပလောင်ကျေးရွာ  
 ပိုင်ဆိုင်မှုအရင်းအမြစ် စစ်ခြင်း  
 ဆွေးနွေးခြင်း နှင့်ဆန်းစစ်ခြင်း

△ အပ်ချပ်စက်၊ ယာဉ်ကိုင်စင်၊ သားဖွားခန်း တို့ကို အမျိုးသမီးများ သုံးစွဲခြင်း  
 △ အပ်ချပ်စက်နှင့် သားဖွားခန်းကို အမျိုးသားများ ထိန်းချုပ်ခြင်း  
 △ ဘုန်းကြီးကျောင်း၊ လမ်း၊ လှည့်ပိတ်၊ ဆိုင်ကယ် တို့ကို အမျိုးသား နှင့် အမျိုးသမီး သုံးစွဲခြင်း  
 △ ဘောလုံးကွင်း၊ လယ်ထွင်စက်၊ ကား တို့ကို အမျိုးသားများ သုံးစွဲခြင်း ထိန်းချုပ်ခြင်း  
 △ သုံးစွဲခြင်း ထိန်းချုပ်ခြင်း တို့တွင် အမျိုးသားများ နှင့် တန်းတူ အခွင့်အရေး ရှိစေရန် ဆွေးနွေးခဲ့ပါသည်။

၁၂။ ရာသီခွင်ပြဇယား

ပေါက်မြို့နယ်၊ ပလောင်း-အုပ်စု၊ ပလောင်းကျေးရွာ  
ကုသီခွင်ပြဇယား

ဒဂုန်	မတ်	ဧပြီ	မေ	ဇွန်	ဇူလိုင်	ဇူလိုင်	ဇူလိုင်	ဇူလိုင်	ဇူလိုင်	ဇူလိုင်	ဇူလိုင်	ဇူလိုင်
စိုက်ပျိုးရေး		ပဲစိမ်း	ပဲစိမ်း	ပဲစိမ်း	ပဲစိမ်း	ပဲစိမ်း	ပဲစိမ်း	ပဲစိမ်း	ပဲစိမ်း	ပဲစိမ်း	ပဲစိမ်း	ပဲစိမ်း
ပွဲတော်												
မွေးမြူရေး		→	→	→	→	→	→	→	→	→	→	→
ကျန်းမာရေး												
ဝင်ငွေ												
ထွက်ငွေ												
ကုသီခွင်												

၁၃။ ရာသီခွင်ပြဇယားသုံးသပ်ချက်

ပေါက်မြို့နယ်၊ ပလောင်း-အုပ်စု  
ပလောင်းကျေးရွာ ကုသီခွင်ပြဇယား  
ဆွေးနွေးခြင်း နှင့် သန်းစစ်ခြင်း

- Δ ယာလုပ်ငန်းကို အဓိကစိုက်ပျိုး၍ လယ်လုပ်ငန်းကို မိုးကောင်းမှသာ စိုက်ပျိုးရသည်။
- Δ တစ်စွာလုံး ကျွတ်ဘုရား ပွဲတော် မှာ တပို့တွဲလနှင့် တပေါင်းလ ဖြစ်သည်။
- Δ ကြက်၊ ဝက်၊ ဆိတ်၊ ခွေး တပိုင်တပိုင် မွေးမြူကြသည်။
- Δ ဝင်ငွေ နည်း၍ ထွက်ငွေများ ရခြင်းမှာ အလုပ်အကိုင် အခွင့်အလမ်းများ ပါခြင်း ကြောင့် ဖြစ်သည်။
- Δ အမျိုးသမီးများ တန်းတူ အခွင့်အရေး မရှိ။

၁၄။ ပင့်ကူအိမ်ပြပုံ (ကျား၊မ)

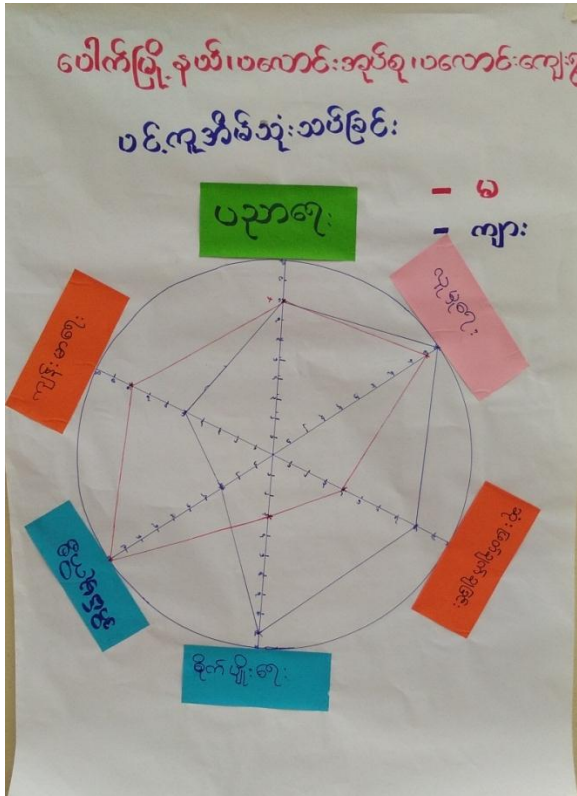

၁၅။ ပင့်ကူအိမ်သုံးသပ်ချက် (ကျား၊မ)

ပေါက်မြို့နယ်၊ ပဏောင်းအုပ်စု  
 ပဏောင်းကျေးရွာ  
 ပင့်ကူအိမ်သုံးသပ်ခြင်း  
 သွေးစွေးခြင်း နှင့် ဆန်းစစ်ခြင်း

△ အမျိုးသမီး၏လုပ်ပိုင်ခွင့်၊ ဆုံးဖြတ်ချက်ချခွင့်၊ ပါဝင်ခွင့်အား နည်းသည်။

△ အမျိုးသားများ၏ ပါဝင်ဆုံးဖြတ်ခွင့်အများဆုံးဖြစ်သည်။ အမျိုးသမီးများသည် အိမ်မှုကိစ္စတွင်သာ ဘာသာပြုပြင်မှုဖြင့် ပဲတတ်သည်။

△ အမျိုးသမီးများသည် ဝေငွေရသော အလုပ်တွင် နည်းပြီး မပြောဆိုရဘဲ ပါဝင်ဆုံးဖြတ်ခွင့်မရှိဘဲ ဖြစ်ပေတတ်သည်။

△ အမျိုးသမီးများလုပ်ပိုင်ခွင့်နှင့်လုပ်အားများ တင်းတူပေးပြီး ဖွံ့ဖြိုးရေးလုပ်ငန်းများ ဆောင်ရွက်ရာတွင် လက်တွဲခေါ်ခြင်း ဖြစ်ကုန်ပြီ ဟု သိသည်။

၁၆။ အဖွဲ့အစည်းချိတ်ဆက်မှုပြပုံ



၁၇။ အဖွဲ့အစည်းချိတ်ဆက်မှုပြပုံသုံးသပ်ချက်

ပေါက်မြို့နယ်၊ ပလောင် အုပ်စု  
 ပလောင် ကျေးရွာ အဖွဲ့အစည်း ချိတ်  
 ဆက်မှု ဆွေးနွေး ဖြေ နှင့် ဆန်းစစ်ခြင်း

△ ကျေးရွာတွင် အုပ်ချုပ်ရေး မြူ သည်  
 ကျေးရွာ အတွင်း အဖွဲ့အစည်း များ နှင့်  
 ဖွံ့ဖြိုးတိုးတက်ရေး တွင် အဓိက ဦးဆောင်  
 သည်။

△ ဆယ်စိမ်မှု မြူ နှင့် လူငယ်အဖွဲ့ သည် ရွာ  
 ၏ ဘာရေး၊ နာရေး နှင့် ဘာသာရေး တို့  
 တွင် အဓိက ပါဝင်သည်။

△ ကျောင်းကော်မတီ သည် ကျောင်း ဖွံ့ဖြိုးရေး  
 လုပ်ငန်း တွင် အဓိက ပါဝင်သည်။

△ အင်္ဂုဇ်သတ် သည် မီးဘေး ဖြိုတင် တား  
 ဆီးရေး တွင် အဓိက ပါဝင် သည်။

△ မိခင်နှင့်ကလေး စောင့်ရှောက်ရေး အဖွဲ့  
 သည် အမျိုးသမီး များ ၏ ကျန်းမာရေး စောင့်  
 ရှောက်မှု တွင် ပါဝင်သည်။

၁၈။ အမျိုးသမီး၊ အမျိုးသားများ၏အခက်အခဲပြဿနာများ

<p>ပေါက်မြို့နယ်၊ ပလောင်၊ ဒုပုစု၊ ပလောင်ကျေးရွာ အမျိုးသားများတင်ပြသော အခက်အခဲများ</p> <ul style="list-style-type: none"> <li>- မိုးတွင်းသွားလာရေး ကခက်ခဲချိန်</li> <li>- သောက်သုံးရေမရရှိခြင်း</li> <li>- ကျောင်းဝန်းလုံခြုံမှုမရှိပါ</li> <li>- အားလုံးမရှိ</li> <li>- အခက်အခဲများမတွေ့ရပါ</li> <li>- ၂၄ နာရီ မီးလင်းရေခံခဲ</li> <li>- အသိပညာမဟုတ်သည့်အားဖြင့်</li> </ul>	<p>ပေါက်မြို့နယ်၊ ပလောင်၊ ဒုပုစု၊ ပလောင်ကျေးရွာ အမျိုးသမီးများတင်ပြသော အခက်အခဲများ</p> <ul style="list-style-type: none"> <li>⇒ ၂၄ နာရီ မီးလင်းသဖြင့် ပညာရေး၊ စီးပွားရေး၊ အားကစားစွမ်းရည်</li> <li>⇒ ရွာတွင်းလမ်း၊ မိုးတွင်းတွင် သွားလာရေးခက်ခဲ</li> <li>⇒ စာသင်ကျောင်းဆောင်ပျက်စီးနေသဖြင့် ပညာရေးတွင် အနှောင့်အယှက်ဖြစ်</li> <li>⇒ ကျန်းမာရေးဆေးပေးခန်း၊ ဈာန်စီးနေခြင်း</li> <li>⇒ နွေရာသီတွင် သောက်သုံးရေမရရှိခြင်း</li> <li>⇒ စာသင်ကျောင်းမရှိပါ</li> </ul>
--	--

၁၉။ အမျိုးသမီး၊ အမျိုးသားများ၏ မျှော်မှန်းချက်များ

<p>ပေါက်မြို့နယ်၊ ပလောင်၊ ဒုပုစု၊ ပလောင်ကျေးရွာ အမျိုးသားများတင်ပြသော မျှော်မှန်းချက်များ</p> <ul style="list-style-type: none"> <li>- လမ်းဆုံပျက်၊ အခက်အခဲများ ရှိနေသောကြောင့် မွှားလာရေး</li> <li>- အလုပ်အကိုင်အခွင့်အလမ်း ပေါများခြင်း</li> <li>- တစ်ရွာလုံး ၂၄ နာရီ မီးလင်းစေရန်</li> <li>- ကျောင်းဝန်းလုံခြုံမှုရှိစေရန်</li> <li>- ကျန်းမာရေးဆေးပေးခန်း၊ ကောင်းမွန်လာစေရန်</li> <li>- စာသင်ပညာတိုးတက်စေရန်</li> <li>- သောက်သုံးရေ အိမ်ရှေ့က ရရှိစေရန်</li> </ul>	<p>ပေါက်မြို့နယ်၊ ပလောင်၊ ဒုပုစု၊ ပလောင်ကျေးရွာ အမျိုးသမီးများတင်ပြသော မျှော်မှန်းချက်များ</p> <ul style="list-style-type: none"> <li>⇒ ၂၄ နာရီ ကျွမ်းကျင်မှု ရှိခြင်း</li> <li>⇒ ကွဲတွင်းမြေပြင်ကျောက်ချောခင်းခြင်း</li> <li>⇒ အလယ်တန်းကျောင်းဖွင့်ခြင်း</li> <li>⇒ ကျန်းမာရေးဆေးပေးခန်း၊ ကျန်းမာရေးကောင်းမွန်ခြင်း</li> <li>⇒ စက်ရေတွင်းဖြင့် အိမ်တွင် အိမ်ရှေ့က ရေပိုက်လှည့်ဆောင်ခြင်း</li> <li>⇒ စာသင်ပညာတိုးတက်စေရန် အားပေးခြင်း</li> <li>⇒ ဆေးခန်းဝန်းထဲမှ နှစ်လျှောက်ခြင်း</li> <li>⇒ စာသင်ကျောင်းဝန်းထဲမှ ဖြင့် ပညာရေးတွင် ကောင်းမွန်ခြင်း</li> </ul>
--	---

ပေါက်မြို့နယ်၊ ပလောင်၊ အုတ်ခုံ၊ ပလောင်ကျေးရွာ

ကျေးရွာမှ ဦးစားပေးလုပ်ငန်း ဝင်ရောက်မှုများ

၁။ ရွာထွက်၊ မြေပိုကျောက်ချောခင်းခြင်း	(က+မ)	၅၇၅
၂။ ရေပိုက်လိုက်ခြင်း၊ သွယ်တန်းခြင်း	(က+မ)	၃၆၂
၃။ ရွာလယ်လမ်း၊ မီးတိုင်၊ သွယ်တန်းခြင်း	(က+မ)	၂၀၅
၄။ စာရွာညှပ်တိုက်တည်ဆောက်ခြင်း	(က+မ)	၉၂
၅။ ဆေးပေးခန်းပြုပြင်ခြင်း	(က+မ)	၉၂
၆။ စာသင်ကျောင်း ဝန်းထူဝတ်ခြင်း	(က+မ)	၆၅
၇။ ဆေးခန်း ဝန်းထူဝတ်ခြင်း	(က+မ)	၅၃

၂၁။ ကော်မတီဝင်များစာရင်း

စဉ်	ကော်မတီအမည်	အမည်	က	မ	ရာထူးနေရာ	မှတ်ချက်
၁။	စေတနာ့ဝန်ထမ်း	ဒေါ်မေဩဒိုဇ်		✓		
		ဦးဖိုးမောင်	✓			
၂။	ကျေးရွာစီထောက်	ဒေါ်အေးအေးငြိမ်း		✓	ဥက္ကဋ္ဌ	
		ဦးကော်လွင်	✓		ဥက္ကဋ္ဌ	
၃။	ငွေစာရင်းကိုင်	ဦးဌေးမောင်	✓			
		ဦးစိန်မင်း	✓		ဥက္ကဋ္ဌ	
၄။	ဝယ်ယူရေး	ဒေါ်ခင်သက်ဝေ		✓		
		ဒေါ်ကေခိုင်လွင်		✓		
၅။	စောင့်ကြည့်ကြီးကြပ်ရေး	ဒေါ်ခင်ဌေးမြင့်		✓		
		ဒေါ်ခင်လေးကြည်		✓		
		ဦးတင်မောင်ထွန်း	✓		ဥက္ကဋ္ဌ	
၆။	ဝေဖန်အကြံပြု တိုင်ကြားဖြေရှင်းရေး	ဒေါ်ခင်စန်းလွင်		✓		
		ဒေါ်ခင်မာအွေ		✓		
		ဦးကော်မင်း	✓		ဥက္ကဋ္ဌ	
၇။	လည်ပတ်ထိန်းသိမ်းရေး	ဦးအောင်သူဝင်း	✓			
		ဒေါ်တင်တင်ဦး		✓		
		ဒေါ်ခင်နန်းစိန်		✓	ဥက္ကဋ္ဌ	
၈။	စုစုပေါင်း		၇	၁၀		

၂၂။ ကျေးရွာအချက်အလက်များ (ပုံစံ-၁)

ပုံစံ - ၈ - ၁ ကျေးရွာအခြေခံအချက်အလက်များ (Form PC 1)

လမ်းညွှန်ချက်၊ ကျေးရွာတစ်ရွာသို့ ပထမဆုံးမိတ်ဆက်ခရီး သွားရောက်သောအခါ လူထုစည်းရုံးရေးမှူးသည် ကျေးရွာ ခေါင်းဆောင်များအား ကျေးရွာအချက်အလက်များကို မေတ္တာရပ်ခံ၍ တောင်းခံရသည်။ ဤအချက်အလက်များကို စီမံကိန်း မိတ်ဆက်အစည်းဝေးမတိုင်မီတောင်းခံရမည်။ စီမံကိန်းမိတ်ဆက်အစည်းဝေးတွင် လူထုစည်းရုံးရေးမှူးသည် ဤအချက်အလက် များအား စစ်ဆေးပြီး မှန်ကန်အောင်ပြုလုပ်ရမည်။ ပြီးနောက်တွင် လူထုစည်းရုံးရေးမှူးမှ သတင်းအချက်အလက်ထံသို့ Tablets မှ တဆင့် ဖြည့်သွင်းရမည်။

ကျေးရွာခေါင်းဆောင် အမည် ဦးကျော်စွာ	ကျေးရွာခေါင်းဆောင်၏ ဖုန်းနံပါတ် ၀၉. ၄၅၄၄၂၂၅၇၅	လူထုစည်းရုံးရေးမှူး၏ အမည် ရှာအိမ်ခြံ့
ပြည်နယ်တိုင်းဒေသကြီး မကွေး	မြို့နယ် ပေါက်	ကျေးရွာအုပ်စု ပလောဇင်း
		ကျေးရွာ ပလောဇင်း

က။ လူဦးရေ

လူမျိုးစု	အိမ်ထောင်စုအရေအတွက်	ကိုးကွယ်သည့်ဘာသာ	အိမ်ထောင်စုအရေအတွက်
လူမျိုးစု (၁) -----	၁၅၀	ဘာသာ (၁) ဗုဒ္ဓဘာသာ	၁၅၀
လူမျိုးစု (၂) -----		ဘာသာ (၂) -----	
လူမျိုးစု (၃) -----		ဘာသာ (၃) -----	
လူမျိုးစုရော -----		ဘာသာရော -----	
အခြား			
	အရေအတွက်		
မသန်စွမ်းသူများ	၃		
သက်ကြီးရွယ်အိုများ (၆၅ နှစ် နှင့် အထက်)	၃၀		
စစ်ဘေးရှောင်			

	အမျိုးသား (အရေအတွက်)	အမျိုးသမီး (အရေအတွက်)
လူဦးရေ		
လူမျိုးစု (၁)-----	၄၄၇	၅၀၇
လူမျိုးစု (၂)-----		
လူမျိုးစု (၃)-----		
အခြား		
အိမ်ထောင်ဦးစီး	၁၁၆	၃၂



(ခ) အခြေခံအဆောက်အအုံ အသုံးအဆောင်များ

စာသင်ကျောင်း	အမှတ် ခြံပါ	ကျန်းမာရေး	အမှတ် ခြံပါ	ဘာသာရေး အဆောက် အအုံများ	အမှတ် ခြံပါ
အထက်တန်းကျောင်း	<input type="checkbox"/>	ဆေးရုံ	<input type="checkbox"/>	စေတီ	<input checked="" type="checkbox"/>
အလယ်တန်းကျောင်း	<input type="checkbox"/>	ကျန်းမာရေးဌာန	<input type="checkbox"/>	ဘုန်းကြီးကျောင်း	<input checked="" type="checkbox"/>
မူလတန်းကျောင်း	<input checked="" type="checkbox"/>	ကျန်းမာရေးဌာနခွဲ	<input type="checkbox"/>	ဟိန္ဒူဘုရားကျောင်း	<input type="checkbox"/>
မူကြိုကျောင်း	<input type="checkbox"/>	ဆေးပေးခန်း	<input checked="" type="checkbox"/>	ခရစ်ယာန်ကျောင်း	<input type="checkbox"/>
အခြား	<input type="checkbox"/>	အခြား	<input type="checkbox"/>	ဗလီ	<input type="checkbox"/>
				အခြား	<input type="checkbox"/>
မှတ်ချက်		မှတ်ချက်		မှတ်ချက်	
ဗူးဖွင့် (၇) တန်း		အင်္ဂုတ္တာ၊ ဖွား			

(ဂ) ကျွမ်းကျင်သူများမှတ်တမ်း (ကျေးရွာတွင်နေထိုင်သော သို့မဟုတ် တခြားရွာမှလာရောက်သော ကျွမ်းကျင်သူများ)

(ခ) စာသင်ကျောင်း			(၂) ကျန်းမာရေး			(၃) လက်မှုပညာရှင်		
	ရွာတွင်နေ ထိုင်သူ	အခြားရွာမှ လာသူ		ရွာတွင်နေ ထိုင်သူ	အခြား ရွာမှ လာသူ		ရွာတွင် နေထိုင်သူ	အခြားရွာ မှလာသူ
မူလတန်းပြဆရာ/မ	<input checked="" type="checkbox"/>	<input checked="" type="checkbox"/>	ဆရာဝန်	<input type="checkbox"/>	<input type="checkbox"/>	လက်သမား	<input checked="" type="checkbox"/>	<input type="checkbox"/>
အထက်တန်းပြဆရာ/မ	<input type="checkbox"/>	<input type="checkbox"/>	လက်ထောက် ကျန်းမာရေးမှူး	<input checked="" type="checkbox"/>	<input type="checkbox"/>	ပန်းချီ	<input checked="" type="checkbox"/>	<input type="checkbox"/>
အလယ်တန်းပြဆရာ/မ	<input type="checkbox"/>	<input type="checkbox"/>	အမျိုးသမီးကျန်းမာရေး ဆရာမ	<input type="checkbox"/>	<input type="checkbox"/>	လျှပ်စစ်ကျွမ်းကျင်၊ ပီးသမား	<input type="checkbox"/>	<input checked="" type="checkbox"/>
မူကြိုဆရာ/မ	<input type="checkbox"/>	<input type="checkbox"/>	သားဖွားဆရာမ	<input checked="" type="checkbox"/>	<input type="checkbox"/>	ရေငိုက်သွယ်သူ	<input type="checkbox"/>	<input checked="" type="checkbox"/>
အခြား	<input type="checkbox"/>	<input type="checkbox"/>	ပြည်သူ့ကျန်းမာရေးလုပ်သား	<input type="checkbox"/>	<input type="checkbox"/>	စက်ပြင်ဆရာ	<input checked="" type="checkbox"/>	<input type="checkbox"/>
မှတ်ချက်			မှတ်ချက်			မှတ်ချက်		

(ဃ) ကျေးရွာသို့ ရောက်ရှိနိုင်သည့် လမ်းအခြေအနေ / ကျေးရွာတစ်ရွာသည် ၎င်း၏ ကျေးရွာအုပ်စုနှင့် ဆက်သွယ်ထားသော လမ်းအခြေအနေ (အောက်ပါတို့ကို ဝိုင်းပါ)

ကျောက်ကြမ်းလမ်း: ကတ္တရာလမ်း      ကွန်ကရစ်လမ်း: \_\_\_\_\_  
 ကျောက်ခင်းလမ်း: ခြေသားလမ်း      လူသွားလမ်း: \_\_\_\_\_  
 မော်တော်ဆိုင်ကယ်လမ်း: \_\_\_\_\_  
 အခြား: \_\_\_\_\_

(င) ကျေးရွာဖွံ့ဖြိုးမှုစီမံချက်

- (၁) လူထုဝတ်ပြုစီမံကိန်းမစတင်မီ ဤကျေးရွာတွင်ကျေးရွာဖွံ့ဖြိုးမှု စီမံချက်ရှိခဲ့ပါသလား? ရှိပါသည် / မရှိပါ / မသိပါ
- (၂) ရှိခဲ့ပါလျှင် ဤစီမံချက်ကို မည်သည့် ခုနှစ်တွင်ပြင်ဆင်ခဲ့ပါသနည်း? နှစ် ၂၀၁၆ / မသိပါ
- (၃) ဤစီမံချက်ကို မြို့နယ်မှအတည်ပြုခဲ့ပါသလား? ပြုခဲ့ပါသည် / မပြုခဲ့ပါ / မသိပါ

(၈) ခရီးအကွာအဝေး

(၁) ဤကျေးရွာ၏ပဟိုမှ ၎င်းကျေးရွာအုပ်စု၏ပဟိုအထိ ခရီးမိုင်မည်မျှကွာဝေးသနည်း? မိုင်-----/မသိပါ

(၂) ဤကျေးရွာမှ ၎င်းကျေးရွာအုပ်စုပဟိုအထိ သွားလာရာတွင်ကြာမြင့်သည့်အချိန်။

ခြောက်သွေ့ရာသီတွင်ကြာချိန် ၁၅ မိနစ် (၂၀) ထော်လာဂျီ/မော်တော်ဆိုင်ကယ်/ခြေလျင်/လာ/မော်တော်ဘုတ်/  
အခြား -----

မိုးရာသီတွင်ကြာချိန် ၁၅ မိနစ် (၂၀) ထော်လာဂျီ/မော်တော်ဆိုင်ကယ်/ခြေလျင်/လာ/မော်တော်ဘုတ်/  
အခြား -----

(၉) ပတ်ဝန်းကျင်ဆိုင်ရာ သဘာဝဘေးအန္တရာယ်

ဤကျေးရွာတွင် ရေကြီးခြင်းကဲ့သို့ သဘာဝဘေးအန္တရာယ်ကျရောက်ဖူးခြင်း ရှိပါသလား။

မရှိပါ  ရှိပါသည် ရှိလျှင်ဖော်ပြပါ --- ရေ-ဘေးအန္တရာယ်-ဗဟိုဦးစီးဌာန-မှူး-တို့ကမ်း-ပျက်စီး

(၁၀) ကျေးရွာတွင် ဇွဲစည်းထားသော အဖွဲ့အစည်းများ

လူထုပဟိုပြုစီမံကိန်းမတိုင်မီ ဤကျေးရွာတွင် ကျေးရွာဖွံ့ဖြိုးရေးအတွက် အစိုးရ (သို့) ရွာသားများကိုယ်တိုင်(သို့) စီမံကိန်းတစ်ခုခုမှ ဇွဲစည်းထားသည့် အဖွဲ့အစည်းများရှိပါသလား။

(၁) ကျေးရွာကော်မတီ -----

(၂) လူ့စွမ်းအား -----

(၁၁) အထွေထွေအုပ်ချုပ်ရေး ဦးစီးဌာန (GAD) မှ မှတ်တမ်းတင်ထားခြင်း

ဤကျေးရွာသည် အထွေထွေအုပ်ချုပ်ရေး ဦးစီးဌာန (GAD) မှ မှတ်တမ်းတင်ထားမှု ရှိပါသလား။

မရှိပါ  ရှိပါသည်

ကျေးရွာခေါင်းဆောင်

အမည် ဦးကျော် = ကျော်

လက်မှတ် နေ့စွဲ 11.3.2017

လူထုစည်းရုံးရေးမှူး

အမည် ဒေါ်ခိုင်

လက်မှတ် နေ့စွဲ

အမည် ဒေါ်သက်ဦး

လက်မှတ် ဦး နေ့စွဲ 11.3.2017

၂၃။ စီမံကိန်းအချိန်ဇယား (ပုံစံ-၂)

ပုံစံ - ၀ - ၂ - စီမံကိန်းစက်ဝန်းအချိန်ဇယား (PC 2)

လမ်းညွှန်ချက်၊ သက်ဆိုင်ရာလူထုစည်းရုံးရေးမှူး/လက်ထောက်နည်းပညာမှူးများမှ စီမံကိန်းစက်ဝန်းအဆင့်တစ်ခုစီပြီးစီးတိုင်း ကျေးရွာနှင့် ကျေးရွာအုပ်စုအတွက် ဤပုံစံကို ဖြည့်သွင်းရမည်။

စည်းရုံးရေးမှူး/ဝန်ထမ်း အမည် ဒေါ်ခိုင်

နေ့စွဲ 11.3.2017 စက်ဝန်းအားအမှတ်ခြိပ်ပါ  စက်ဝန်း(၁)  စက်ဝန်း(၂)  စက်ဝန်း(၃)  
 စက်ဝန်း(၄)

ပြည်နယ်/တိုင်း မန္တလေး မြို့နယ် ပေါက် ကျေးရွာအုပ်စု မလောင်း ကျေးရွာ မလောင်း

စီမံကိန်းဆောင်ရွက်မှုအဆင့်များ	နေ့စွဲ		အစည်းအဝေးတွင်တက်ရောက်သူအရေအတွက်			
	စတင်သည့်နေ့	ပြီးဆုံးသည့်နေ့	အမျိုးသားအရေအတွက်	အမျိုးသမီးအရေအတွက်	အိမ်ထောင်စုအရေအတွက်	လူမျိုးစုတက်ရောက်သူအရေအတွက်နှင့် လူမျိုးစုအမည်
၁။ ကျေးရွာစီမံကိန်း မိတ်ဆက်အစည်းအဝေး	10.3.17	10.3.17	44	82	97	ဗမာ   97
၂။ ကျေးရွာဖွံ့ဖြိုးရေး စီမံချက်ရေးဆွဲခြင်းအစည်းအဝေး	11.3.17	11.3.17	42	98	134	ဗမာ   134
၃။ ကျေးရွာအုပ်စု လုပ်ငန်းဆုံးဖြတ်ချက်ချသည့်အစည်းအဝေး	13.3.17	13.3.17	7	8	15	ဗမာ   15
၄။ မြို့နယ်အဆင့် စီမံကိန်းရေးဆွဲရေးနှင့် အကောင်အထည်ဖော်ရေးကော်မတီ၏ စီမံကိန်း သုံးသပ်မှုအစည်းအဝေး			မလို	မလို	မလို	မလို
၅။ မြို့နယ် စီမံကိန်းရေးဆွဲရေးနှင့် အကောင်အထည်ဖော်ရေး ကော်မတီ၏ဆုံးဖြတ်မှုကို ရွာသို့ အသိပေးအကြောင်းကြားသည့် အစည်းအဝေး						
၆။ စီမံကိန်းလုပ်ငန်းခွဲစီမံချက်ရေးဆွဲခြင်းအစည်းအဝေး						
၆.၁။ စီမံကိန်းလုပ်ငန်း အကောင်အထည်ဖော်ရေးအစီအစဉ် ရေးဆွဲခြင်း						

၆.၂။ ဝယ်ယူရေးအစီအစဉ် ရေးဆွဲခြင်း								
၆.၃။ ဘဏ္ဍာရေးကုန်ကျမှု လျာထားအစီအစဉ် ရေးဆွဲခြင်း								
၆.၄။ ပြင်/ထိန်းအစီအစဉ် ရေးဆွဲခြင်း								
၇။ စီမံကိန်းလုပ်ငန်းခွဲ တိုးတက်မှု စောင့်ကြည့် အစည်းအဝေး								
၇.၁။ အစည်းအဝေး ပထမအကြိမ်								
၇.၂။ အစည်းအဝေး ဒုတိယအကြိမ်								
၇.၃။ အစည်းအဝေး တတိယအကြိမ်								
၈။ စီမံကိန်းလုပ်ငန်းခွဲ အပြီးသတ်စစ်ဆေးခြင်း အစည်းအဝေး								
၉။ လူထုစစ်ဆေးပွဲအစည်းအဝေး								

၂၄။ ကျေးရွာဖွံ့ဖြိုးရေးဦးစီးဌာန (ပုံစံ-၃)

ပုံစံ - ၀ - ၃ ကျေးရွာဖွံ့ဖြိုးရေး ဦးစီးဌာန အစီအစဉ် (Form PC 3)

လယ်ယာနှင့်မြေကွက် အဆင့်(၃) ကျေးရွာဖွံ့ဖြိုးရေးဦးစီးဌာနမှ ဖြန့်ချိပေးအပ်သည့် ကျေးရွာစီမံကိန်း အထောက်အကူပြု ကော်မတီသည် လူထုစည်းရုံးရေးများအကူအညီဖြင့် ဤပုံစံကိုပြည့်စုံအောင် ဖြည့်သွင်းရမည်။

လူထုစည်းရုံးရေးများ/ဝန်ထမ်း အမည်  
ဒေါ်ခိုင်

နေ့စွဲ  
၂၀၂၁-၂၀၂၇

စက်ဝန်းအား အမှတ်ခြစ်ပါ (✓) ။ စက်ဝန်း(၁)  
□ စက်ဝန်း(၂) □ စက်ဝန်း(၃) □ စက်ဝန်း(၄)

ပြည်နယ်/တိုင်း မကွေး	မြို့နယ် ပေါင်	ကျေးရွာအုပ်စု ပလောင်	ကျေးရွာ ပလောင်
-------------------------	-------------------	-------------------------	-------------------

က။ အခက်အခဲအတားအဆီးများအားဆွေးနွေးခြင်း - ယခုလက်ရှိအခြေအနေတွင် ဤကျေးရွာဖွံ့ဖြိုးရေးဦးစီးဌာနအတွက် အခက်အခဲအတားအဆီးများသည် မည်သည့်အခက်အခဲအတားအဆီးများ (အမျိုးသား/သမီး အနည်းဆုံးအခက်အခဲ ၅ ခုစီဖော်ပြပါ)

အမျိုးသား အဖွဲ့မှ တင်ပြသောအခက်အခဲအတားအဆီးများ	အမျိုးသမီး အဖွဲ့မှ တင်ပြသောအခက်အခဲအတားအဆီးများ
၁ မိုးတွင်းတွင် စွတ်စိုက်ရေးလမ်းများ ဝဋ္ဌားလာရေး ခက်ခဲပါသည်။	၁ <၂၄၂> ဒီဇင်ဘာလလယ်ပိုင်း အခက်အခဲ ဖြစ်ပွားရေး ခက်ခဲပါသည်။
၂ ကျေးရွာရှိ မြေအလွတ်အကျွတ်များ စိုက်ပျိုးရေးလုပ်ငန်းများ ဝဋ္ဌားလာရေး ခက်ခဲပါသည်။	၂ မိုးတွင်းတွင် စွတ်စိုက်ရေးလမ်းများ ဝဋ္ဌားလာရေး ခက်ခဲပါသည်။
၃ ကျေးရွာရှိ မြေအလွတ်အကျွတ်များ စိုက်ပျိုးရေးလုပ်ငန်းများ စိုက်ပျိုးရေးလုပ်ငန်းများ ဝဋ္ဌားလာရေး ခက်ခဲပါသည်။	၃ စာသင်ကျောင်းဆောင် ပျက်စီးနေသဖြင့် ပညာရေး ဝင်ရောက်မှု ခက်ခဲပါသည်။
၄ ပါသည်။	၄ ကျန်းမာရေးဆေးပေးခန်း ပြင်ဆင်မှု ခက်ခဲပါသည်။
၅ စာလုပ်အလုပ် အခွင့်အလမ်း နည်းပါးပါသည်။	၅ ကျန်းမာရေးဆေးပေးခန်း ပြင်ဆင်မှု ခက်ခဲပါသည်။

ခ။ မျှော်မှန်းခြင်း - နောင်လာမည့် ( ၅ ) နှစ် အတွင်း ကျေးရွာဖွံ့ဖြိုးရေး မျှော်မှန်းချက်များအား တင်ပြပါ။

အမျိုးသားအဖွဲ့မှ တင်ပြသောမျှော်မှန်းချက်များ	အမျိုးသမီးအဖွဲ့မှ တင်ပြသောမျှော်မှန်းချက်များ
၁ လမ်းပန်းဆက်သွယ်ရေးအခက်အခဲ ဖြစ်ပွားနိုင်ပါသည်။	၁ <၂၄၂> ဒီဇင်ဘာလလယ်ပိုင်း အခက်အခဲ ဖြစ်ပွားနိုင်ပါသည်။
၂ စိုက်ပျိုးရေးလုပ်ငန်းများ စိုက်ပျိုးရေးလုပ်ငန်းများ ဝဋ္ဌားလာရေး ခက်ခဲပါသည်။	၂ စွတ်စိုက်ရေးလမ်းများ ဝဋ္ဌားလာရေး ခက်ခဲပါသည်။
၃ ကျေးရွာရှိ မြေအလွတ်အကျွတ်များ စိုက်ပျိုးရေးလုပ်ငန်းများ စိုက်ပျိုးရေးလုပ်ငန်းများ ဝဋ္ဌားလာရေး ခက်ခဲပါသည်။	၃ စာသင်ကျောင်းဆောင် ပြင်ဆင်မှု ခက်ခဲပါသည်။
၄ စာလုပ်အလုပ် အခွင့်အလမ်း နည်းပါးပါသည်။	၄ ကျန်းမာရေးဆေးပေးခန်း ပြင်ဆင်မှု ခက်ခဲပါသည်။
၅ စာလုပ်အလုပ် အခွင့်အလမ်း နည်းပါးပါသည်။	၅ စိုက်ပျိုးရေးလုပ်ငန်းများ စိုက်ပျိုးရေးလုပ်ငန်းများ ဝဋ္ဌားလာရေး ခက်ခဲပါသည်။

၁. မျှော်မှန်းခြင်း

စဉ်	အမျိုးသားအဖွဲ့မှ တင်ပြသောမျှော်မှန်းချက်များ	စဉ်	အမျိုးသမီးအဖွဲ့မှ တင်ပြသောမျှော်မှန်းချက်များ
၆	၂၄) ဒူရီဒူရီ မုန့်ပင်များ စား: ပွား: တူး: စားစားပေ ၅ မှတ်	၆	ကန်တိုက်တိုက်တိုက်တိုက်တိုက်စားပေ မဟုတ်တိုက်: ပွား: လာမည်
		၇	ကျောင်းဝင်းလုံခြုံ ရှိ ကျောင်း: ဘား: များ: မုန့်ပင် ဟီး: တွင်တိုက်: တက်ကောင်းမြင်လာ မှတ်
		၈	ဘေးဒုံးဝင်း: တစ်လုံခြုံ ၅ မှတ်

၈။ လူထုစီမံကိန်း၏ လာမည့် (၄) နှစ်အတွက် အကျုံးမဝင်သော ဦးစားပေး ဖွံ့ဖြိုးတိုးတက်မှု လုပ်ငန်း အစီအစဉ်များအားဖော်ပြပါ။

အဆင့်	ကျေးရွာအတွက် ဦးစားပေး ဖွံ့ဖြိုးတိုးတက်မှု လုပ်ငန်းစဉ်များ	အဆိုပြုသူ (အမျိုးသားများ/ အမျိုးသမီးများ/အမျိုးသား+ အမျိုးသမီး)	ခန့်မှန်းကုန်ကျ စရိတ်	အကျိုးခံစားခွင့်ရှိသူ ခန့်မှန်းခြေ အရေအတွက်
၁	ဇွာကွလ်လမ်းဖြန့်ချိ စော့ကပ်ချော့ကပ်ခင်းခြင်း	ကျား + မ	၁၆,၀၀၀,၀၀၀	၉၅၄
၂	ဧကပိုင်လမ်း ဆွယ်တန်းခြင်း	ကျား + မ	၁၂,၀၀၀,၀၀၀	၉၅၄
၃	ဇွာလယ်လမ်း မီးတိုင် ဆွယ်တန်းခြင်း	ကျား + မ	၁၀၀,၀၀၀,၀၀၀	၉၅၄
၄	စာအုပ်တိုက်တည်ဆောက်ခြင်း	ကျား + မ	၆,၀၀၀,၀၀၀	၉၅၄
၅	ကျန်းမာရေးစောင့်ရှောက်ရေး ဝန်ဆောင်မှု ဖြန့်ချိခြင်း	ကျား + မ	၃,၀၀၀,၀၀၀	၉၅၄

၉။ လူထုစီမံကိန်း၏ လာမည့် (၄) နှစ်အတွက် အကျုံးမဝင်သော ဦးစားပေး ဖွံ့ဖြိုးတိုးတက်မှု လုပ်ငန်း အစီအစဉ်များအားဖော်ပြပါ။

အဆင့်	ကျေးရွာအတွက် ဦးစားပေး ဖွံ့ဖြိုး တိုးတက်မှု လုပ်ငန်းစဉ်များ	အဆိုပြုသူ (အမျိုးသားများ/ အမျိုးသမီးများ/အမျိုးသား+ အမျိုးသမီး)	အခန်းကဏ္ဍ
၁			
၂			
၃			
၄			
၅			

ခေါင်းဆောင်၊ ကျေးရွာစီမံကိန်းအထောက်အကူပြုကော်မီတီမှ အတည်ပြုသည်။

အမည် ဦးကျော်စွာ လက်မှတ် ကျော်စွာ နေ့စွဲ 14.3.2017

ဒေါ်အေးဖြူစိုး အေး

14.3.2017

၈။ လူထုဝန်ထမ်း၏ လာမည့် ( ၄ ) နှစ်အတွက် အကျုံးဝင်သော ဦးစားပေး ဖွံ့ဖြိုးတိုးတက်မှု လုပ်ငန်း အစီအစဉ်များ

အဆင့်	ကျေးရွာအတွက် ဦးစားပေး ဖွံ့ဖြိုးတိုးတက်မှု လုပ်ငန်းစဉ်များ	အဆိုပြုသူ (အမျိုးသားများ/အမျိုးသမီးများ/အမျိုးသား + အမျိုးသမီး)	ခန့်မှန်းကျန်ကျစရိတ်	အကျိုးခံစားခွင့်ရှိသူ ခန့်မှန်းခြေ အရေအတွက်
၆	စာအိမ်ကျောင်း ဝန်းတစ်ပြင်ပခြေ	ကျား + မ	၂၅၀၀၀,၀၀၀	၅၅၄
၇	ဆေးခန်း ဝန်းတစ်ပြင်ပခြေ	ကျား + မ	၃၀၀၀,၀၀၀	၅၅၄



၂၅။ ကျေးရွာအုပ်စုစီမံကိန်းလုပ်ငန်းခွဲရွေးချယ်ခြင်း (ပုံစံ-၄)

ပုံစံ - ၀ - ၄ ကျေးရွာအုပ်စုစီမံကိန်းလုပ်ငန်းခွဲရွေးချယ်ခြင်းပုံစံ (Form PC 4)

လမ်းညွှန်ချက်၊ စီမံကိန်းလုပ်ငန်းခွဲရွေးချယ်မှုအစည်းအဝေးပြီးနောက်တွင် ကျေးရွာအုပ်စုမှ CF/TFတို့၏ အကူအညီရယူ၍ ကျေးရွာစီထောက်ကော်မတီမှ လက်မှတ်ရေးထိုးပြီး အဆိုပါပုံစံအား ပြည့်စုံအောင်ဖြည့်သွင်းရမည်။ ဤပုံစံအား ပြည့်စုံစွာဖြည့်သွင်းပြီးပါက ကျေးရွာအုပ်စုမှ ငြိမ်းတိုးတက်ရေးစီမံချက်တွင် TPIC သို့ ပေးပို့ရန်အတွက် နောက်ဆက်တွဲအဖြစ် ထားရှိရမည်။ CF မှ ကျေးရွာတစ်ရွာချင်းစီ၏ စီမံကိန်းလုပ်ငန်းခွဲဆိုင်ရာ အချက်အလက်များကို MIS သို့ ထည့်သွင်းရမည်။ (ယခုနှစ်စီမံကိန်းလုပ်ငန်းခွဲ မလုပ်ကိုင်သော ကျေးရွာများ မပါဝင်ပါ။)

ကျေးရွာစည်းရုံးရေးမှူး/ဝန်ထမ်းအမည် **အိမ်ရှင် - အိမ်သစ်ရွာ**

နေ့စွဲ  ဝက်ဂန်းအားအမှတ်ဖြစ်ပေးပါ။ (✓)  ဖြစ်ကိန်း(၁)  ဝက်ဂန်း(၂)  ဝက်ဂန်း(၃)  ဝက်ဂန်း(၄)

ပြည်နယ်/တိုင်း **မကွေး** | ဗြဲနယ် **ပေါက်** | ကျေးရွာအုပ်စု **ပလောင်**

ကျေးရွာအမည်	ဆောင်ရွက်မည့် လုပ်ငန်းများ	အတိုင်းအတာ	ခန့်မှန်း ထိုက်ရိုက် အကျိုးခံစားခွင့် ရှိသူများ	အဆိုပြုတင်ပြသူ	ခန့်မှန်းကုန်ကျစရိတ်			
					စီမံကိန်းမှ ထည့်ဝင်မှု	ကျေးရွာမှ ထည့်ဝင်မှု	အခြားထည့်ဝင်မှု (ဖော်ပြပါ) အမည်/အဖွဲ့	စုစုပေါင်း
ပလောင်	ပူတွင်းရွာ နှင့် ကျေးရွာရွာ ဂဟ်	၄၂၅*၂၅*၉	၉၅၄	<input type="checkbox"/> ကျား <input type="checkbox"/> မ ၂၃ ကျား+ ၀	၅၀၀၀၀၀၀			၅၀၀၀၀၀၀
ကျောက်မဲတောင်	ပူတွင်းရွာ နှင့် ကျောက် မြေဂဟ်	၄၀၀*၂၅*၉	၄၇၆	<input type="checkbox"/> ကျား <input type="checkbox"/> မ ၂၃ ကျား+ ၀	၅၀၀၀၀၀၀			၅၀၀၀၀၀၀
ကျောက်တံခါး	ဘောင်းကျော် မြေပြင်ခြင်း	၈၀*၃၀*၅	၈၉၀	<input type="checkbox"/> ကျား <input type="checkbox"/> မ ၂၃ ကျား+ ၀	၅၀၀၀၀၀၀			၅၀၀၀၀၀၀
				<input type="checkbox"/> ကျား <input type="checkbox"/> မ ၂၃ ကျား+ ၀				

ရာထူး ကျေးရွာအုပ်စု စီ/ထောက်ကော်မတီ ဥက္ကဋ္ဌ အမည် လက်မှတ် ရက်စွဲ

*(Signature)*  
ဒေါ်အေးအိမ်

မကွေးတိုင်းဒေသကြီး၊ ပေါက်မြို့နယ်

ပထမအကြိမ် ကျေးရွာအစည်းအဝေးမှတ်တမ်း

ကျေးရွာ။ ။ .....မကွေးရွာ။

ကျေးရွာအုပ်စု။ ။ .....မ.စလောင်း။

အစည်းအဝေးပြုလုပ်သည့်နေရာ။ ။ မကွေးမြို့၊ ဘုရားတော်ကြီးကျောင်း

အစည်းအဝေးကျင်းပသည့်ရက်စွဲ။ ။ ၁၀ . ၃ . ၂၀၁၇

အကြောင်းအရာ။ ။ ပထမနှစ်စီမံကိန်းမိတ်ဆက်အစည်းအဝေးပထမအကြိမ်အစည်းအဝေးပြုလုပ်ခြင်း။

ဆွေးနွေးချက်(၁)။ ။ မိတ်ဆက်အစည်းအဝေးတွင်ကျေးရွာဥက္ကဋ္ဌမှကျေးရွာလူထုနှင့်လူထုဗဟိုပြုစီမံကိန်းမှ ဝန်ထမ်းများကိုမိတ်ဆက်အဖွင့်အမှာစကားပြောကြားခြင်း။ ထို့နောက်ဝန်ထမ်းများမှအဖွဲ့အစည်းအမည်အလှူရှင်အမည်အကောင်အထည်ဖော်ဆောင်ရွက်သည့်ဌာန၊ စီမံကိန်းဖွဲ့စည်းပုံများနှင့်ကျား/မရေးရာကဏ္ဍများအကြောင်းမိတ်ဆက်ရှင်းလင်းပြောကြားပြီးကျေးရွာစေတနာ့ဝန်ထမ်းရွေးချယ်ခြင်း(က-၁+မ-၁)တွင်လူထု၏အတည်ပြုချက်နှင့် မဟုတ်ဘဲလျှို့ဝှက်မဲပေးစနစ်ဖြင့်ရွေးချယ်ခြင်း၊ လူထုပူးပေါင်းပါဝင်သောလူမှုဆန်းစစ်ခြင်းများပြုလုပ်သွားမည်ဖြစ်ကြောင်းဆွေးနွေးပြောကြားခဲ့ပါသည်။

ဆွေးနွေးချက်(၂)။ ။ မိတ်ဆက်ဆွေးနွေးမှုအပြီးတွင် ကျေးရွာစေတနာ့ဝန်ထမ်းလိုက်နာရမည့် စည်းကမ်းချက်များကိုရှင်းလင်းပြောကြား၍ကျေးရွာလူထုကိုယ်တိုင်လျှို့ဝှက်မဲပေးစနစ်ဖြင့်စေတနာ့ဝန်ထမ်း(က-၁)(မ-၁) ကိုရွေးချယ်ရန်ဆွေးနွေးခဲ့ပါသည်။

ဆုံးဖြတ်ချက်(၁)။ ။ ကျေးရွာလူထုမှ စီမံကိန်းဖွဲ့စည်းပုံလုပ်ဆောင်ရမည့် အချက်များနှင့် လိုက်နာကျင့်သုံးရမည့် နည်းလမ်းများကိုလိုက်နာဆောင်ရွက်ရန်စေတနာ့ဝန်ထမ်းရွေးချယ်ခြင်းကိစ္စနှင့်ပတ်သက်၍ တက်ရောက်လာသောကျေးရွာလူထုမှအမှန်တကယ်လုပ်ကိုင်နိုင်သူ၊ ကျေးရွာဖွံ့ဖြိုးရေးအတွက်စိတ်ပါဝင်စားမှုရှိသူ ၊ ပြောတတ်ဆိုတတ်ရှိသူများကိုရွေးချယ်ရန်ပြောကြားပြီးစေတနာ့ဝန်ထမ်း(က-၁)(မ-၁) ကိုတက်ရောက်လာသော ကျေးရွာလူထုမှလျှို့ဝှက်မဲစနစ်ဖြင့်ရွေးချယ်ရန်ဆုံးဖြတ်ခဲ့သည်။ ထို့နောက် လူမှုဆန်းစစ်ခြင်း(PRA)အကြောင်းတွင်ပါဝင်သောထူးခြားဖြစ်စဉ်များအမျိုးသမီးဆိုင်ရာသုံးသပ်ချက်များ၊ အသက်မွေးဝမ်းကြောင်းဆိုင်ရာ အခက်အခဲများကိုဆက်လက်ဆွေးနွေးရန် ဆုံးဖြတ်ကြသည်။

သဘောတူညီမှုများ

(၁) ကျေးရွာသူ/သားအားလုံးစီမံကိန်းမှ ရရှိလာသောရုံးပုံငွေကိုကျေးရွာတွင် အကျိုးရှိစွာသုံးစွဲရန် သဘောတူညီခဲ့ပါသည်။

(၂) ကျေးရွာစေတနာ့ဝန်ထမ်း(၂)ဦးအား လျှို့ဝှက်မဲပေးစနစ်ဖြင့် ရွေးချယ်ရန်သဘောတူညီခဲ့ကြပါသည်။

(၃) ရွေးချယ်ခံရသောစေတနာ့ဝန်ထမ်း(၂)ဦးမှာလည်းအမှန်တကယ်လုပ်ဆောင်နိုင်ကြောင်းသဘောတူညီခဲ့ပါသည်။

(၄) ထို့နောက် တက်ရောက်လာသောကျေးရွာလူထုမှ လူမှုဆန်းစစ်ခြင်း (PRA)အဆင့်များ ဆက်လက်ပြုလုပ်ဆွေးနွေးရန်သဘောတူညီခဲ့ကြပါသည်။

မကွေးတိုင်းဒေသကြီး၊ ပေါက်မြို့နယ်

ဒုတိယအကြိမ် ကျေးရွာအစည်းအဝေးမှတ်တမ်း

ကျေးရွာအုပ်စု။ ။ ...ပလောင်...ကျေးရွာအုပ်စု

ကျေးရွာအမည်။ ။ ...ပလောင်...ကျေးရွာ

အစည်းအဝေးကျင်းပသည့်နေရာ။ ။ ပလောင်-ကျေးရွာ ၊ ဘုန်းကော်ကြီး-ကျေးရွာ

အစည်းအဝေးကျင်းပသည့်ရက်စွဲ။ ။ ၁၁ - ၃ - ၂၀၁၇

အကြောင်းအရာ။ ။ ပထမနှစ်စီမံကိန်းဒုတိယအကြိမ်အစည်းအဝေးဦးစားပေးလုပ်ငန်းရွေးချယ်ခြင်းနှင့် ကျေးရွာ စီမံကိန်းအထောက်အကူပြုကော်မတီရွေးချယ်ခြင်း ။

အစည်းအဝေးတက်ရောက်သူများ။ ။ ကျေးရွာသား(၃၂ဦး၊ ကျေးရွာသူ(၈)ဦးစေတနာ့ဝန်ထမ်း အမျိုးသား (၁)ဦး အမျိုးသမီး(၁)ဦး

ဆွေးနွေးချက်များ

ဆွေးနွေးချက်(၁)။ ။ ပထမအကြိမ်အစည်းအဝေးတွင်လူမှုဆန်းစစ်ခြင်းများပြုလုပ်ရာမှရရှိလာသော အခက်အခဲများကိုပြန်လည်တင်ပြပြီးဒုတိယအကြိမ်လူမှုဆန်းစစ်ခြင်းများပြုလုပ်၍ရရှိလာသောအခက် အခဲများ စုပေါင်းပြီးဦးစားပေးစီမံကိန်းလုပ်ငန်းခွဲရွေးချယ်ခြင်းများပြုလုပ်မည့်အကြောင်းဆွေးနွေးခြင်း။

ဆွေးနွေးချက်(၂)။ ။ ကျေးရွာစီမံကိန်းအထောက်အကူပြု ကော်မတီရွေးချယ်ခြင်းကို လျှို့ဝှက်မဲပေး စနစ်ဖြင့် ရွေးချယ်မည်ဖြစ်ကြောင်းကိုဆွေးနွေးခြင်း။

ဆွေးနွေးချက်(၃)။ ။ ကျေးရွာစီမံကိန်းအထောက်အကူပြုကော်မတီတွင်ပါဝင်သည့်ဆပ်ကော်မတီများ ဖြစ်သော ကျေးရွာစီ/ထောက်ဆပ်ကော်မတီစာရင်းကိုင်၊ ဝယ်ယူရေးဆပ်ကော်မတီ၊ လုပ်ငန်းလည်ပတ်ထိန်းသိမ်းရေးဆပ်ကော် မတီ၊ စောင့်ကြည့်ကြီးကြပ်ရေးဆပ်ကော်မတီ၊ ဝေဖန်အကြံပြုတိုင်ကြားရေးဆပ်ကော်မတီများအားကော်မတီဝင် (၁၅)ဦးရွေးချယ်မည်အကြောင်းအရာအား ဆွေးနွေးခြင်း

ဆုံးဖြတ်ချက်များ။ ။ ကျေးရွာလူထုမှလူထုဗဟိုပြုစီမံကိန်းမှ ချမှတ်ထားသောရှောင်ရန် ဆောင်ရန်များ ကိုလိုက်နာ ကျင့်သုံးမည့်အကြောင်း၊ ကော်မတီရွေးချယ်ခြင်းကိုကျေးရွာမှ အမှန်တကယ်လုပ် ဆောင်နိုင်မည့် သူများ၊ ကျေးရွာဖွံ့ဖြိုးရေးကိုစိတ်ဝင်စားလုပ်ကိုင်နိုင်မည့်သူများအားရွေးချယ်သွားမည်ဖြစ်ကြောင်း၊ ကျေးရွာစီမံကိန်း အထောက်အကူပြုကော်မတီအားကိုယ်စားပြုသောဆပ်ကော်မတီများကိုကျေးရွာလူထုမှလျှို့ဝှက်မဲပေး စနစ်ဖြင့် ရွေးချယ်မည်ဖြစ်ကြောင်း၊ ထို့နောက်ဒုတိယအကြိမ်လူမှုဆန်းစစ်ခြင်းများပြုလုပ်၍ဦးစားပေးလုပ်ငန်း ရွေးချယ်ခြင်း လုပ်ငန်းများပြုလုပ်ရန်ဆုံးဖြတ်ခဲ့ကြပါသည်။

မကွေးတိုင်းဒေသကြီး၊ ပေါက်မြို့နယ်

ကျေးရွာအုပ်စုစီမံကိန်းလုပ်ငန်းခွဲဦးစားပေးရွေးချယ်ခြင်းနှင့်ရုံးပိတ်ခွင့်ပေးခြင်း။

ကျေးရွာအုပ်စုအထောက်အကူပြုကော်မတီများ ရွေးချယ်ခြင်း

ကျေးရွာ။

။ .၁.၈၂၀၁၀၀-ကျေးရွာ

ကျေးရွာအုပ်စု။

။ .၁.၈၂၀၁၀၀-ကျေးရွာအုပ်စု

အစည်းအဝေးပြုလုပ်သည့်နေရာ။

။ ၁၈၂၀၁၀၀-ကျေးရွာ အုပ်စုအထောက်အကူပြုကော်မတီ

အစည်းအဝေးကျင်းပသည့်ရက်စွဲ။

။ ၁၃. ၃ . ၂၀၁၇

အကြောင်းအရာ။ ကျေးရွာဦးစားပေးလုပ်ငန်းရွေးချယ်ခြင်းနှင့်ရုံးပိတ်ခွင့်ပေးခြင်း။ ကျေးရွာအုပ်စုကော်မတီရွေးချယ်ခြင်း။

အစည်းအဝေးတက်ရောက်သူများ။

။ ကျေးရွာ(၃)ရွာမှကျေးရွာစီ/ထောက် ကော်မတီဝင်များဖြစ်သော

ကျေးရွာစီ/ထောက်ဆပ်ကော်မတီ( ၆ )ဦး၊ စာရင်းကိုင်( )ဦး၊ ဝေဖန်အကြံပြုတိုင်ကြားရေးဆပ်ကော်မတီ( ၉ )ဦး၊ စုစုပေါင်း(၁၅)ဦး၊ အမျိုးသား(၆)ဦး၊ အမျိုးသမီး(၉)ဦး၊ စေတနာ့ဝန်ထမ်း( )ဦး

ဆွေးနွေးချက်များ

ဆွေးနွေးချက်(၁)။

။ ပထမဦးစွာကျေးရွာ( ၃ )ရွာမှကျေးရွာဆပ်ကော်မတီဝင်(၂)ဦးပူးပေါင်းပြီးအုပ်စုကော်မတီ

ဖွဲ့စည်းခြင်းအားညှိနှိုင်းဆွေးနွေးခြင်း

ဆွေးနွေးချက်(၂)။

။ လူထုစည်းရုံးရေးမှူးမှလုပ်ငန်းရွေးချယ်ပုံနှင့်ရုံးပိတ်ခွင့်ပေးခြင်းနည်းလမ်းများအားရှင်းလင်း

ပြောကြား ဆွေးနွေးခြင်း

ဆုံးဖြတ်ချက်များ

လူထုဗဟိုပြုစီမံကိန်းမှတိုက်ရိုက်ထောက်ပံ့သောရုံးပိတ်ခွင့်ကျေးရွာ( ၃ )ရွာမှညီညွတ်ရွာများပေါင်းပေါင်းပြီးစီမံကိန်းအကောင်အထည်ဖော်ဆောင်ရွက်ရန်ကျေးရွာအုပ်စုစီ/ထောက်ကော်မတီအားရွာ( ၃ )ရွာမှအမှန်တကယ်ဆောင်ရွက်နိုင်သူများအား ညှိနှိုင်းရွေးချယ်ရန် ဆုံးဖြတ်ကြပါသည်။

သဘောတူညီမှုများ

(၁)ကျေးရွာ(၃)ရွာမှကျေးရွာစီမံကိန်းအထောက်အကူပြုကော်မတီဝင်များအားအုပ်စုကော်မတီဖြစ်သောကျေးရွာအုပ်စုစီ/ထောက်ကော်မတီဥက္ကဋ္ဌ(ကျား၁)(မ)နှင့်အဖွဲ့ဝင်(၂)ဦးအုပ်စုကော်မတီများကော်မတီဝင်(၃)ဦး

ငွေကိုင်(၁)ဦး၊ ကျေးရွာမှစာရင်းကိုင်( ၁ ) ဦးအားအဖွဲ့ဝင်အဖြစ်သတ်မှတ်ရွေးချယ်ရန်

(၂)အုပ်စုကော်မတီများမှကျေးရွာဖွံ့ဖြိုးရေးအတွက်လိုအပ်သောစီမံကိန်းလုပ်ငန်းခွဲများကိုပြန်လည်စစ်ဆေးဆွေးနွေးခြင်းများပြုလုပ် ရွေးချယ်ခြင်းများကိုသဘောတူညီကြပါသည်။

၁. ပထမအကြိမ် ကျေးရွာအစည်းအဝေးမှတ်တမ်း

၂. ဒုတိယအကြိမ်ကျေးရွာ အစည်းအဝေးမှတ်တမ်း

၃. အုပ်စုအစည်းအဝေးမှတ်တမ်း

၂၇။ ကဏ္ဍအလိုက်ဦးစားပေးဖွံ့ဖြိုးရေးလုပ်ငန်းစဉ်များ

၃	၄	၅	၆	၇	၈	၉	၁၀	၁၁
မြီးသွယ်ခြင်းစနစ်				မြေထိန်းသိမ်းရေးစနစ်				

၂၈။ ကျေးရွာဖွံ့ဖြိုးရေးအစီအစဉ်ဆောင်ရွက်မှုမှတ်တမ်းဇာတ်ပုံများ



လူမှုဆန်းစစ်ခြင်းများကို အတူဆွေးနွေးခဲ့ကြ



လူမှုဆန်းစစ်ခြင်းများကို ရွာလူထုမှဆွေးနွေးခြင်း



စီမံခန့်ခွဲမှုကော်မတီအဖွဲ့ဝင်များနှင့် အတူ



ဆွေးနွေးခြင်း







