

ပြည်ထောင်စုသမ္မတမြန်မာနိုင်ငံတော်အစိုးရ

စိုက်ပျိုးရေး၊ မွေးမြူရေးနှင့်ဆည်မြောင်းဝန်ကြီးဌာန

ကျေးလက်ဒေသဖွံ့ဖြိုးတိုးတက်ရေးဦးစီးဌာန

ပေါက်မြို့နယ်



လူထုဗဟိုပြုစီမံကိန်း

National Community Driven Development Project



ကျေးရွာဖွံ့ဖြိုးရေးအစီအစဉ်

Village Development Plan (VDP)

ပေါက်မြို့နယ်၊ ဝန်ချုံးကျေးရွာအုပ်စု၊ လယ်ယာကျေးရွာ

၂၀၁၇ခုနှစ်

မာတိကာ

အကြောင်းအရာ	စာမျက်နှာ
၁။ မြို့နယ်ပြင်မြေပုံ	၃
၂။ အုပ်စုမြေပုံ `	၄
၃။ အုပ်စုတွင်ပါဝင်သောကျေးရွာများစာရင်း	၄
၄။ ကျေးရွာသမိုင်းကြောင်း(ကျေးရွာအခြေခံအချက်အလက်များ)	၅
၅။ လူထုပူးပေါင်းပါဝင်သော လူမှုဆန်းစစ်ခြင်းနှင့်အကဲဖြတ်ခြင်းလုပ်ငန်းစဉ် (PSA/PRA) အကျဉ်းချုပ်ဇယား	၆
၆။ လူမှုရေး နှင့် အရင်းအမြစ်ပြင်မြေပုံ	၇
၇။ လူမှုရေး နှင့် အရင်းအမြစ်ပြင်မြေပုံသုံးသပ်ချက်	၇
၈။ ဥစ္စာဓနကြွယ်ဝမှုအဆင့် သတ်မှတ်ချက်ပြပုံ	၈
၉။ ဥစ္စာဓနကြွယ်ဝမှုအဆင့်သတ်မှတ်ချက်ဇယားသုံးသပ်ချက်	၈
၁၀။ အရင်းအမြစ် အသုံးပြုမှုနှင့်ထိန်းချုပ်မှု	၉
၁၁။ အရင်းအမြစ် အသုံးပြုမှုနှင့်ထိန်းချုပ်မှု သုံးသပ်ချက်	၉
၁၂။ ရာသီခွင်ပြဇယား	၁၀
၁၃။ ရာသီခွင်ပြဇယားသုံးသပ်ချက်	၁၀
၁၄။ ပင့်ကူအိမ်ပြပုံ (ကျား၊မ)	၁၁
၁၅။ ပင့်ကူအိမ်သုံးသပ်ချက် (ကျား၊မ)	၁၁
၁၆။ အဖွဲ့အစည်းချိတ်ဆက်မှုပြပုံ	၁၂
၁၇။ အဖွဲ့အစည်းချိတ်ဆက်မှုပြပုံသုံးသပ်ချက်	၁၂
၁၈။ အမျိုးသမီး၊ အမျိုးသားများ၏အခက်အခဲပြဿနာများ	၁၃
၁၉။ အမျိုးသမီး၊ အမျိုးသားများ၏ မျှော်မှန်းချက်များ	၁၃
၂၀။ ဦးစားပေးလုပ်ငန်းများရွေးချယ်ခြင်းဇယား	၁၄
၂၁။ ကော်မတီဝင်များစာရင်း	၁၅
၂၂။ ကျေးရွာအချက်အလက်များ (ပုံစံ-၁)	၁၆
၂၃။ စီမံကိန်းအချိန်ဇယား (ပုံစံ-၂)	၁၉
၂၄။ ကျေးရွာဖွံ့ဖြိုးရေးဦးစားပေးအစီအစဉ် (ပုံစံ-၃)	၂၁
၂၅။ ကျေးရွာအုပ်စုစီမံကိန်းလုပ်ငန်းခွဲရွေးချယ်ခြင်း (ပုံစံ-၄)	၂၅
၂၆။ အစည်းအဝေးမှတ်တမ်းများ	၂၉
၂၇။ ကဏ္ဍအလိုက်ဦးစားပေးဖွံ့ဖြိုးရေးလုပ်ငန်းစဉ်များ	၃၁
၂၈။ ကျေးရွာဖွံ့ဖြိုးရေးအစီအစဉ်ဆောင်ရွက်မှုမှတ်တမ်းဇယား	၃၄

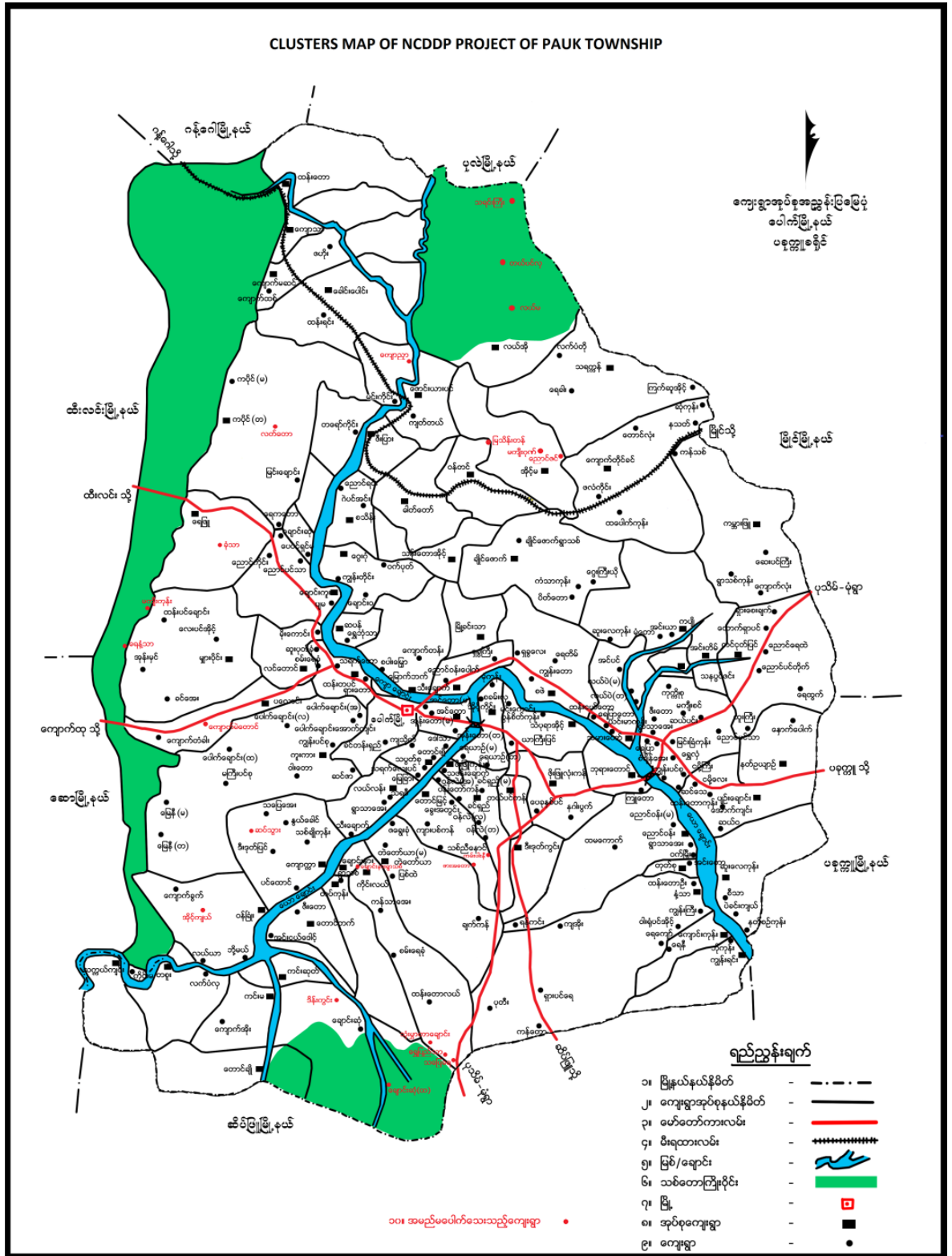

၂။ ကျေးရွာအုပ်စုမြေပုံ

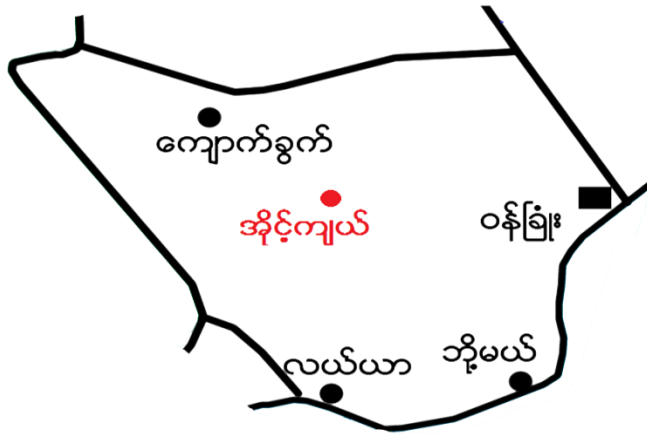

၃။ အုပ်စုတွင်ပါဝင်သောကျေးရွာစာရင်း

- (၁) အိုင်ကျယ်
- (၂) လယ်ယာ
- (၃) ဘိုမယ်
- (၄) ဝန်ခြံး
- (၅) ကျောက်ခွက်

လယ်ယာကျေးရွာသမိုင်းအကျဉ်း

ကျေးလူဦးရေ ၁၀၀၀ နီးပါး၊ ပေါက်မြို့နယ်၊ လယ်ယာကျေးရွာသည် ပေါက်
 မြို့နယ် ၁၆ ခုနှင့် နန့်၊ အက္ခရာ တောင် အရပ်တွင် တည်ရှိပါသည်။ ဤကျေးရွာ
 သည် အိမ်ထောင်စု ၂၆၀ ခန့် ဖြစ်စေသည်။ ၄၉ နှစ်ထောင်စု ချား
 သည် လွန်ခဲ့သော ခုနှစ်ပေါင်း ၂၀၀ ကျော်ခန့်တွင် ဝန်ခြံငံ နယ် မှ လာရောက်
 အခြေ သူ ချားဖြစ်ကြသည်။ ယခုလက်ရှိ လယ်ယာရွာ တောင်ဘက်၊ ယော
 ချောင်း၏ တောင်ဘက်ကုန်းပေါ်တွင် လေ ချား ထွက်နေသော တွင်းကို အစွဲ
 မြို့နယ် လေရွာ ဟု ခေါ်တွင်ရာ မှ တာလ ကြာ ၅ နှစ်လာသော အခါ လေရွာ
 မှ လယ်ယာ ဟု ဖြောင်းလဲ ခေါ်တွင်ခဲ့ သည်။ ယခင် ရွာ သည် ယခု ရွာ
 ၏ အရှေ့တောင်ဘက် တွင် တည်ရှိ ခဲ့ သည်။ လွန်ခဲ့သော ခုနှစ်ပေါင်း ၁၀၀
 ခန့် မှ စတင်၍ ဗုဒ္ဓ ဘာသာစေ့ ခုန့်ထောက်ကြီး ကျောင်းပေါ်ခဲ့ သည်။
 လွန်ခဲ့သော ခုနှစ်ပေါင်း ၄၀ ခန့် တွင် မညာစေ့ ကိုယ်ထူကိုယ်ထ ကျောင်း
 ပေါ်ပေါက် ခဲ့ ဖြစ် ၁၉၅၅ ခုနှစ်တွင် အစိုးရ မူလတန်း ကျောင်း ပေါ်ပေါက်
 ခဲ့ သည်။ လက်ရှိ အချိန်တွင် အိမ်ထောင်စု ၂၀၄ နှစ် ၊ အမျိုးသား ဦး
 ရေ ၄၅၀ ယောက် ၊ အမျိုးသမီး ဦးရေ ၄၉၅ ယောက် ၊ လူဦးရေစုစု
 ပေါင်း ၉၄၅ ယောက် ရှိသည်။

ရက်စွဲ: ၂၃.၂.၂၀၁၇

၅။ လူထုပူးပေါင်းပါဝင်သော လူမှုဆန်းစစ်ခြင်းနှင့်အကဲဖြတ်ခြင်းလုပ်ငန်းစဉ် (PSA/PRA)

အကျဉ်းချုပ်ဇယား

လူထုပူးပေါင်းပါဝင်မှုဆန်းစစ်ခြင်းနှင့်အကဲဖြတ်ခြင်းလုပ်ငန်းစဉ် (PSA/PRA) အကျဉ်းဇယား

စဉ်	ပေါက်မြို့နယ်		စဉ်	တက်ရောက်သူ			အဓိကအဖွဲ့ခွဲချက်များ
	အကြောင်းအရာ	ရက်စွဲ		ကျား	မ	ပေါင်း	
၁၄	လူမှုရေးနှင့် အရင်းအမြစ် ဗြေဖြေပုံ	၂၂.၂.၂၀၁၇	ရပ်မီရပ်မီများ ချမ်းသာ၊ဆင်းရဲ၊ နယ်လတ်၊အ ဗွန်ဆင်းရဲ၊လူ ငယ်အုပ်စုများ	၂၀	၂၀	၄၀	အဓိကအသက်မွေးဝမ်းကြောင်း နည်းပညာဆက်သွယ်ရေး၊သမီး ခြားရေးအုပ်စု၊ မျှော်လင့်ချက် မှုနည်းပညာဆက်သွယ်ရေး၊ သစ် ဝါးများအသွယ်တက်မှုအဖွဲ့
၁၅	ဥစ္စာဓာတ်ကြွယ်ဝ မှုအဆင့်သတ် မှတ်ချက်	၂၂.၂.၂၀၁၇	ရပ်မီရပ်မီများ ချမ်းသာ၊ဆင်းရဲ၊ နယ်လတ်၊အ ဗွန်ဆင်းရဲ၊လူ ငယ်အုပ်စုများ	၂၀	၂၀	၄၀	ချမ်းသာ၊ဆင်းရဲ၊ နယ်လတ်အုပ် စုသုံးစွဲ၊အခြားအရပ်ဒေသများ သို့သွားရောက်အလုပ်လုပ်ကိုင် သူအနည်းငယ်ရှိ၊ဒေသဖွံ့ဖြိုးမှု အဆင့်နည်း
၁၆	ပိုင်ဆိုင်မှု သုံးသပ်ခြင်း	၂၂.၂.၂၀၁၇	ရပ်မီရပ်မီများ ချမ်းသာ၊နယ် လတ်၊ဆင်းရဲ၊ အလွန်ဆင်းရဲ၊ လူငယ်အုပ်စု	၂၀	၂၀	၄၀	ကျား၊မပိုင်ဆိုင်မှု၊ မပိုင်ဆိုင်မှု၊ ကျား+မပိုင်ဆိုင်မှုများတွင် အမျိုးသားများထိန်းချုပ်မှု များပြီး အမျိုးသမီးထိန်း ချုပ်မှုအနည်း
၁၇	ရှာသိခွင့် ဗြေ ဗြေဒီပိုင်	၂၂.၂.၂၀၁၇	ရပ်မီရပ်မီများ ချမ်းသာ၊နယ် လတ်၊ဆင်းရဲ၊ အလွန်ဆင်းရဲ၊ လူငယ်အုပ်စု	၂၀	၂၀	၄၀	ရှာသိခွင့်၊ ဗြေ ဗြေပျိုးရေး၊ခွေး ဗြေရေး၊ ကျန်းမာရေး၊ နမ်းပန်း ဆက်သွယ်ရေး၊ဝင်ငွေ၊ထွက် ငွေ၊ပွဲတော်စသည်များအဖွဲ့ ခွဲ
၁၈	ပင့်ကူအိမ် သုံးသပ်ခြင်း	၂၂.၂.၂၀၁၇	ရပ်မီရပ်မီများ ချမ်းသာ၊ဆင်းရဲ၊ နယ်လတ်၊အ ဗွန်ဆင်းရဲ၊လူ ငယ်အုပ်စုများ	၂၀	၂၀	၄၀	အမျိုးသမီးများဝင်ငွေပေး၊ အိမ်မှုကိစ္စများတွင်အချိန် ကျပ်၊ ဖွဲ့စည်းပုံစံဝင်ငွေအား နည်း
၁၉	မင်းပုံစံ	၂၂.၂.၂၀၁၇	ရပ်မီရပ်မီများ ချမ်းသာ၊ဆင်းရဲ၊ အလွန်ဆင်းရဲ၊ အနယ်လတ်၊ လူငယ်အုပ်စု	၂၀	၂၀	၄၀	ကျေးရွာအတွင်းအဖွဲ့အစည်း များချိတ်ဆက်မှုရှိပြီး၊ ဗြေ ပအဖွဲ့အစည်းများနှင့်ချိတ် ဆက်မှုအားနည်း

၆။ လူမှုရေး နှင့် အရင်းအမြစ်ပြုပြင်မှု



၇။ လူမှုရေး နှင့် အရင်းအမြစ်ပြုပြင်မှုသုံးသပ်ချက်

လူမှုရေး အရင်းအမြစ်ဖြန့်ဖြူးပေးရန် ဝေါက်ခြံနယ်၊ ဝန်ခြံ၊ ဒဂုံခရိုင်၊ လယ်ယာဈေးရွာ
ဆွေးနွေးခြင်းနှင့် ဆန်းစစ်ခြင်း

- ⇒ ယာဇိန်ပျိုးစေ့ဖြင့် အဓိက အသက်မွေးဝမ်းကြောင်း ဖြစ်ကြသည်။
- ⇒ လယ်စပါး၊ ခိုက်ပျိုးစေ့၊ တစ်စွာလုံး၊ ငါးပုလွန်တစ်ပုံ၊ ချိုစိုက်ပျိုး
- ⇒ ဂေ့နံလက်တွင်းတူးဖော်ရေး အမှတ်ပိုင်၊ ငယ်ရွယ်
- ⇒ ယောချောင်း၊ မြလျှောက်၊ ချောင်း၊ အလွယ်တူကူ ၇၅ နှစ်
- ⇒ အမျိုးသမီး၊ ချား၊ သည် အမျှား၊ အားဖြင့် အိမ်ဖွဲ့ကိစ္စ၊ ချားဖြင့် အချိန်ကုန်ကြသည်။
- မိုးရာသီတွင် လမ်းပန်းဆက်သွယ်ရေး၊ ချား၊ မကောင်းပါ။
- အလုပ်အကိုင် အခွင့်အလမ်းနည်းပါး၍ အခြား အရပ်ဒေသ ချားသို့ သွားရောက် အလုပ် လုပ်ကိုင်ရ

၁၀။ အရင်းအမြစ် အသုံးပြုမှုနှင့်ထိန်းချုပ်မှု

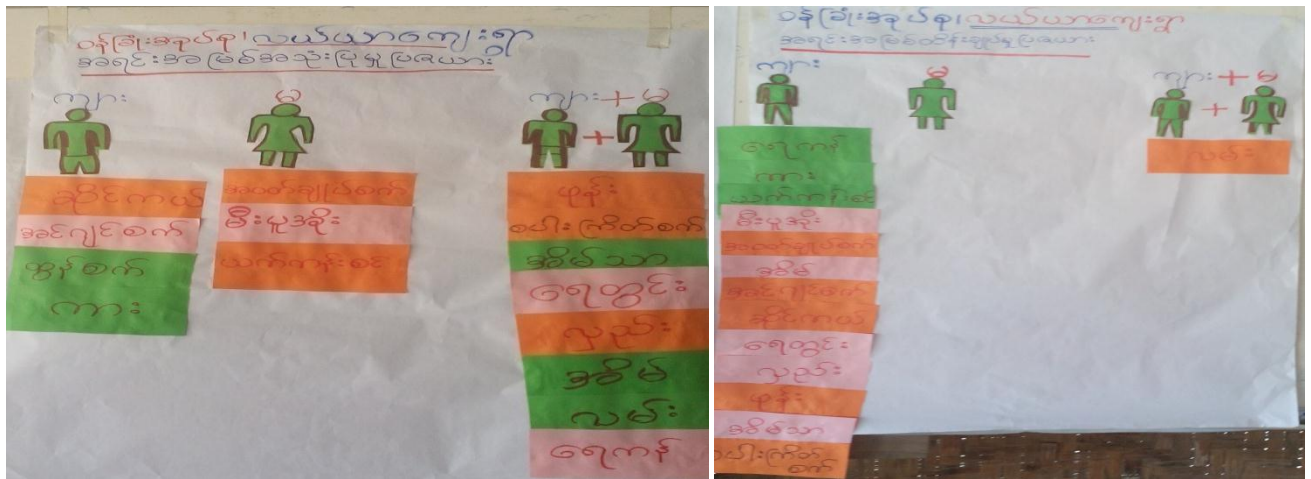

၁၁။ အရင်းအမြစ် အသုံးပြုမှုနှင့်ထိန်းချုပ်မှု သုံးသပ်ချက်

ဝန်ခြံးဒုရ်ရာ၊ လယ်ယာကျေးဇူး
ပိုင်ဆိုင်မှုသုံးသပ်ခြင်း
ဆွေးနွေးခြင်းနှင့် ဆန်းစစ်ခြင်း

- အမျိုးသမီးများအသုံးပြုသောရင်းမြစ်များမှာ အဝတ်ချုပ်စက်၊ ဇီးပူအိုး၊ ယက်ကန်းစင်
- အမျိုးသားများအသုံးပြုသောရင်းမြစ်များမှာ ဆိုင်ကယ်၊ ကား၊ ထွန်စက်၊ ခေင်ဂျင်စက်
- အမျိုးသား၊ အမျိုးသမီးနှစ်ဦးလုံးအသုံးပြုသောရင်းမြစ်များမှာ ဖုန်း၊ ပေါ့-ကြိတ်စက်၊ ခရစ်သာ၊ ရေတွင်း၊ လှည်း၊ ခရစ်၊ လမ်း၊ ရေကန်
- ရင်းမြစ်များကို အမျိုးသားများက ထိန်းချုပ်ထားပြီး အသုံးပြုမှုနှင့် ရှိလည်း အမျိုးသားများက ဆုံးဖြတ်ကြသည်။

၁၄။ ပင့်ကူအိမ်ပြပုံ (ကျား၊မ)

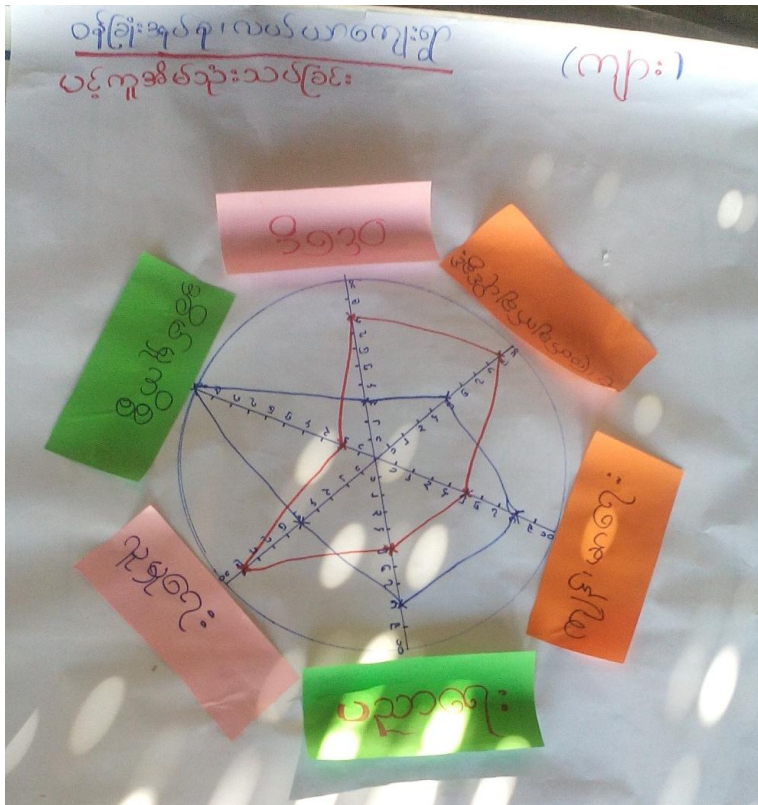

၁၅။ ပင့်ကူအိမ်သုံးသပ်ချက် (ကျား၊မ)

ပင့်ကူအိမ်သုံးသပ်ခြင်း ပေါက်မြို့နယ်၊ ဝန်ခြံ အုပ်စု၊ လယ်ယာကျေးရွာ
ကျေးရွာခြံစွဲဆန်းစစ်ခြင်း

- ဒစ်ဆီယက်၊ ကျွန်း၊ ဖာရေ၊ ပညာရေး၊ များ၊ တွင်အမျိုးသမီးများမှ ပေါင်းပါဝင်မှုအစားအကောင်း
- လူမှုရေး၊ ဝင်ငွေ၊ ဆုံးဖြတ်ချက်ချပိုင်ခွင့်များ တွင်အမျိုးသားများမှ ပို၍အခွင့်အရေးရှိ
- အမျိုးသမီး၊ အမျိုးသားတို့ ထူအခွင့်အရေးမရှိ

၁၆။ အဖွဲ့အစည်းချိတ်ဆက်မှုပြပုံ



၁၇။ အဖွဲ့အစည်းချိတ်ဆက်မှုပြပုံသုံးသပ်ချက်

ဝန်ကြီးအုပ်စု၊ လယ်ယာကျေးဇူးတင် ပင်းပုံ
 ဆွေးနွေးခြင်းနှင့် ဆန်းစစ်ခြင်း

- ဂျေဒ်၊ လုပ်ငန်း၊ လုပ်ဆောင်မှုအဖွဲ့၊ မြေအဖွဲ့အစည်း
- ကျေးဇူးတင်ပါအဖွဲ့၊ လုပ်ငန်းအဖွဲ့၊ မြေအဖွဲ့အစည်း၊ ကျေးဇူးတင်ပါအဖွဲ့၊ ကျေးဇူးတင်ပါအဖွဲ့၊ ကျေးဇူးတင်ပါအဖွဲ့
- ဦးစွာ၊ ဦးစွာ၊ အစီအစဉ်လုပ်ငန်းအဖွဲ့အစည်း၊ မြေအဖွဲ့အစည်း၊ မြေအဖွဲ့အစည်း
- ကျေးဇူးတင်ပါ၊ ကျေးဇူးတင်ပါ၊ ကျေးဇူးတင်ပါ၊ ကျေးဇူးတင်ပါ၊ ကျေးဇူးတင်ပါ၊ ကျေးဇူးတင်ပါ
- ကျေးဇူးတင်ပါ၊ ကျေးဇူးတင်ပါ၊ ကျေးဇူးတင်ပါ၊ ကျေးဇူးတင်ပါ၊ ကျေးဇူးတင်ပါ၊ ကျေးဇူးတင်ပါ
- ကျေးဇူးတင်ပါ၊ ကျေးဇူးတင်ပါ၊ ကျေးဇူးတင်ပါ၊ ကျေးဇူးတင်ပါ၊ ကျေးဇူးတင်ပါ၊ ကျေးဇူးတင်ပါ
- ကျေးဇူးတင်ပါ၊ ကျေးဇူးတင်ပါ၊ ကျေးဇူးတင်ပါ၊ ကျေးဇူးတင်ပါ၊ ကျေးဇူးတင်ပါ၊ ကျေးဇူးတင်ပါ

၁၈။ အမျိုးသမီး၊ အမျိုးသားများ၏အခက်အခဲပြဿနာများ

အမျိုးသားများမှတစ်ဆင့်သော အခက်အခဲပြဿနာများ
 ပေါက်ပြဲမှု၊ ဝန်ကြီးဌာန၊ လယ်ယာကျေးဇူး
 => သောက်သုံးစေ့ အလွယ်တကူရရှိခွင့်
 => အလယ်တန်းကျောင်းဆောင်ကောင်းစွာကျောင်းသားများ
 အတွက်ခက်ခဲခြင်း
 => မိုးရာသီ၌ ရွာတွင် ဆက်လမ်းများ ကောင်းခြင်း
 => မိုးရာသီ၌ ရွာတွင် လမ်းများ ကောင်းခြင်း
 => ကျောင်းခြံစည်း ရှိလျှင် နှစ်ခြင်း
 => ကျန်းမာရေးဆေးပေးခြင်း ခံရခြင်း
 => လှုပ်ခတ်စားခြင်း
 => ဆယ်ချောက်စေ့ကျော် ချိတ်သွားလာရခက်ခဲခြင်း
 => အလယ်တန်း ပညာရေး၊ အထက်တန်း ပညာရေး ဝင် ဖြစ်
 ခြင်း
 => ကျောင်း စာကြည့်တိုက် မလုံခြုံခြင်း
 အားကစား ကွင်းကောင်းစွာကျောင်းသားများ အတွက်
 ခက်ခဲခြင်း
 ကျောင်းသား/သူ များ အတွက် သောက်သုံးစေ့ အလွယ်တကူ
 ရရှိခွင့် ခံခြင်း

- အားရ ခြံစည်း ရှိ ပြင်ဆင်ခြင်း (မမြို့သေးသောကြောင့်)
 - မိုးရာသီ၌ အခြားကျေးရွာသို့ သွားလာရခက်ခဲခြင်း
 - မိုးရာသီ၌ မိုးကောင်းရေလျှံမလျှံကျေးရွာသို့ ရေထဲ ခြင်းကြောင့်
 ကျန်းမာရေး ဝင်ရန်ခြင်း
 - အလယ်တန်းကျောင်း ခွဲကျောင်းဆောင်လုံလောက်မှုမရှိခြင်း
 - ကျောင်းပိုင် ခြံစည်း မရှိခြင်းကြောင့် ကျောင်းသားများ အတွက် လုံ
 ခြံမှုမရှိခြင်း
 - မိုးရာသီ၌ ရွာတွင် လမ်းများ သွားလာရခက်ခဲခြင်း
 - စာကြည့်တိုက် မရှိခြင်း ကြောင့် ယူနိုက်တက်ပြည်ထောင်စု ဝင်ခြင်း
 - ပြီးသူ အားလုံး လှုပ်ခတ်စား ကိုလုံလောက်အဆင်မပြေစွာ မသုံးစွဲ
 နိုင်ခြင်း
 - ပြင်ဆင်ခြင်း ပြင်ဆင်ခြင်း မရှိခြင်းကြောင့် ရေရှည်ခိုင်ခံ့လုံခြုံမှု
 မရှိခြင်း

၁၉။ အမျိုးသမီး၊ အမျိုးသားများ၏ မျှော်မှန်းချက်များ

အမျိုးသားများမှတစ်ဆင့်သော မျှော်မှန်းချက်များ
 ပေါက်ပြဲမှု၊ ဝန်ကြီးဌာန၊ လယ်ယာကျေးဇူး
 => သောက်သုံးစေ့ အလွယ်တကူ ရရှိခွင့်
 => အလယ်တန်းကျောင်းဆောင်ကောင်း ဖွင့်ရန်
 => ရွာတွင် ဆက်လမ်းများ ကောင်း ဖွင့်ရန်
 => ရွာတွင် လမ်းများ ကောင်း ဖွင့်ရန်
 => ကျောင်းခြံစည်း ရှိလျှင် နှစ်ခြင်း
 => ကျန်းမာရေး ဆေးပေး ခံရခြင်း
 => လှုပ်ခတ်စား ခံရခြင်း
 => ဆယ်ချောက်စေ့ကျော် ချိတ်သွား
 * အထက်တန်း ပညာရေး ခံရခြင်း
 => ကျောင်း စာကြည့်တိုက်ကောင်း ဖွင့်ရခြင်း
 ကျောင်း အားကစား ကွင်းကောင်း ဖွင့်ရခြင်း
 ကျောင်းသား/သူ များ အတွက် သောက်သုံးစေ့ အလွယ်တကူ
 ရရှိခွင့် ခံခြင်း

- အလယ်တန်းကျောင်းဆောင် ငြိမ်းချမ်းစွာ ပညာသင်ကြားမှုအဆင်
 ပြေရန်
 - ကျောင်းခြံစည်းလုံခြုံမှု ရှိစေရန်
 - မိုးရာသီတွင် ရွာတွင် လမ်းကောင်းဖွင့်မှု ရရှိရန်
 - ရွာတွင် ဆေးခန်းရှိ ကျန်းမာရေးအတွက် အဆင်ပြေရန်
 - သောက်သုံးစေ့ လွယ်ကူစွာ ရရှိရန်
 - ချောင်းရေတိုက်စားမှု ကာကွယ်ရန်
 - ရွာတွင် ဆက်လမ်းများ အဆင်ပြေရန် (မိုးရာသီ)
 ပရဟိတအသင်းအတွက် အခက်အခဲ ခြုံငုံရရှိရန်

၂၀။ ဦးစားပေးလုပ်ငန်းများရွေးချယ်ခြင်းဇယား

- အမျိုးသားများမှတစ်ဆင့်သော ဖွံ့ဖြိုးရေးလုပ်ငန်းစဉ်များ
- ပေါက်မြို့နယ်၊ ဝန်ခြံ၊ ဒုတိယ၊ လယ်ယာကျေးရွာ
- ၁ စက်ကုတ်တွင်း တူးဖော်ခြင်း
 - ၂ အလယ်တန်းကျောင်းဆောင် ဖွဲ့စည်းခြင်း
 - ၃ လယ်ယာမှ ဝန်ခြံလမ်းတိုးချဲ့ ပြုပြင်ခြင်း
 - ၄ ရွာတွင်း ကျောက်ချောလမ်း ခင်းခြင်း
 - ၅ ကျောင်းခြံစည်း ရှိ ပြုပြင်ခြင်း
 - ၆ ကျွန်းမာ ရှေးဆေးပေး ခန်းဆောက်လုပ်ခြင်း
 - ၇ ဆိုလာလှုပ်စစ်မီးတပ်ဆင်ခြင်း
 - ၈ ဆယ်ချောက်ကုတ်ကျောက်ဆောက်လုပ်ခြင်း
 - ၉ ကျောင်းစာကြည့်တိုက် ပြုပြင်ခြင်း
 - ၁၀ ကျောင်း အားကစားကွင်း ပြုပြင်ခြင်း
 - ၁၁ ကျောင်း သား/သူများ အတွက် သောက်သုံး ရေတွင်း တူးဖော်ခြင်း

၂၂။ ကျေးရွာအချက်အလက်များ (ပုံစံ-၁)

ပုံစံ - ၈ - ၁ ကျေးရွာအခြေခံအချက်အလက်များ (Form PC 1)

လယ်ညွှန်ရွက်၊ ကျေးရွာတစ်ရွာသို့ ပထမဆုံးမိတ်ဆက်ရေး သွားရောက်သောအခါ လူထုစည်းရုံးရေးမှူးသည် ကျေးရွာ ခေါင်းဆောင်များအား ကျေးရွာအချက်အလက်များကို မေတ္တာရပ်ခံ၍ တောင်းခံရသည်။ ဤအချက်အလက်များကို စီမံကိန်း မိတ်ဆက်အစည်းဝေးမတိုင်မီတောင်းခံရမည်။ စီမံကိန်းမိတ်ဆက်အစည်းဝေးတွင် လူထုစည်းရုံးရေးမှူးသည် ဤအချက်အလက် များအား စစ်ဆေးပြီး မှန်ကန်အောင်ပြုလုပ်ရမည်။ ပြီးနောက်တွင် လူထုစည်းရုံးရေးမှူးမှ သတင်းအချက်အလက်ထဲသို့ Tablets မှ တဆင့် ဖြည့်သွင်းရမည်။

ကျေးရွာခေါင်းဆောင် အမည် ဦးဝိနုမြင့်	ကျေးရွာခေါင်းဆောင်၏ ဖုန်းနံပါတ် ၀၇-၄၅၁၁၃၇၇၇၇	လူထုစည်းရုံးရေးမှူး၏ အမည် ဦးခိုင်စောဝင်း၊ ဦးကျော်မင်းထွန်း
ပြည်နယ်တိုင်းဒေသကြီး မကွေး	မြို့နယ် ပေါက်	ကျေးရွာအုပ်စု ဝန်ခြံ
		ကျေးရွာ လယ်ယာ

လူဦးရေ	အိမ်ထောင်စုအရေအတွက်	ကိုးကွယ်သည့်ဘာသာ	အိမ်ထောင်စုအရေအတွက်
လူမျိုးစု (၁) - မြ.ခေ	၂၀၄	ဘာသာ (၁) - မူ.ခေ	၂၀၄
လူမျိုးစု (၂) -----		ဘာသာ (၂) -----	
လူမျိုးစု (၃) -----		ဘာသာ (၃) -----	
လူမျိုးစုရော -----		ဘာသာရော -----	
အခြား			
မသန်စွမ်းသူများ	အရေအတွက် ၉		
သက်ကြီးရွယ်အိုများ (၆၅ နှစ် နှင့် အထက်)	၆၁		
စစ်ဘေးရှောင်			

လူဦးရေ	အမျိုးသား (အရေအတွက်)	အမျိုးသမီး (အရေအတွက်)
လူဦးရေ	၄၅၀	၄၉၅
လူမျိုးစု (၁) - မြ.ခေ	၄၅၀	၄၉၅
လူမျိုးစု (၂) -----		
လူမျိုးစု (၃) -----		
အခြား		
အိမ်ထောင်ဦးစီး	၁၆၂	၂၂

(ခ) အခြေခံအထောက်အပံ့ အသုံးအဆောင်များ

စာသင်ကျောင်း	အမှတ် ခြံပါ	ကျန်းမာရေး	အမှတ် ခြံပါ	ဘာသာရေး အထောက် အပံ့များ	အမှတ် ခြံပါ
အထက်တန်းကျောင်း	<input type="checkbox"/>	ဆေးရုံ	<input type="checkbox"/>	စေတီ	<input checked="" type="checkbox"/>
အလယ်တန်းကျောင်း	<input checked="" type="checkbox"/>	ကျန်းမာရေးဌာန	<input type="checkbox"/>	ဘုန်းကြီးကျောင်း	<input checked="" type="checkbox"/>
မူလတန်းကျောင်း	<input checked="" type="checkbox"/>	ကျန်းမာရေးဌာနခွဲ	<input type="checkbox"/>	ဟိန္ဒူဘုရားကျောင်း	<input type="checkbox"/>
မူကြိုကျောင်း	<input type="checkbox"/>	ဆေးပေးခန်း	<input type="checkbox"/>	ရေစိမ့်ယာန်ကျောင်း	<input type="checkbox"/>
အခြား	<input type="checkbox"/>	အခြား	<input type="checkbox"/>	ဗလီ	<input type="checkbox"/>
မုတ်ချက်		မုတ်ချက်		အခြား	<input type="checkbox"/>
				မုတ်ချက်	

(ဂ) ကျွမ်းကျင်သူများမှတ်တမ်း (ကျေးရွာတွင်နေထိုင်သော သို့မဟုတ် တခြားရွာမှလာရောက်သော ကျွမ်းကျင်သူများ)

(၁) စာသင်ကျောင်း			(၂) ကျန်းမာရေး			(၃) လက်မှုပညာရှင်		
	ရွာတွင်နေ ထိုင်သူ	အခြားရွာမှ လာသူ		ရွာတွင်နေ ထိုင်သူ	အခြား ရွာမှ လာသူ		ရွာတွင် နေထိုင်သူ	အခြားရွာ မှလာသူ
မူလတန်းပြဆရာ/မ	<input checked="" type="checkbox"/>	<input type="checkbox"/>	ဆရာဝန်	<input type="checkbox"/>	<input type="checkbox"/>	လက်သမား	<input checked="" type="checkbox"/>	<input type="checkbox"/>
အထက်တန်းပြဆရာ/မ	<input type="checkbox"/>	<input type="checkbox"/>	လက်ထောက် ကျန်းမာရေးမှူး	<input type="checkbox"/>	<input type="checkbox"/>	ပန်းရံ	<input checked="" type="checkbox"/>	<input type="checkbox"/>
အလယ်တန်းပြဆရာ/မ	<input checked="" type="checkbox"/>	<input type="checkbox"/>	အမျိုးသမီးကျန်းမာရေး ဆရာမ	<input type="checkbox"/>	<input type="checkbox"/>	လှုပ်စစ်ကျွမ်းကျင် မီးသမား	<input checked="" type="checkbox"/>	<input type="checkbox"/>
မူကြိုဆရာ/မ	<input type="checkbox"/>	<input type="checkbox"/>	သားဖွားဆရာမ	<input type="checkbox"/>	<input type="checkbox"/>	ရေပိုက်သူယ်သူ	<input checked="" type="checkbox"/>	<input type="checkbox"/>
အခြား	<input type="checkbox"/>	<input type="checkbox"/>	ပြည်သူ့ကျန်းမာရေးလုပ်သား	<input checked="" type="checkbox"/>	<input type="checkbox"/>	စက်ပြင်ဆရာ	<input checked="" type="checkbox"/>	<input type="checkbox"/>
မုတ်ချက်			မုတ်ချက်			မုတ်ချက်		

(ဃ) ကျေးရွာသို့ ရောက်ရှိနိုင်သည့် လမ်းအခြေအနေ / ကျေးရွာတစ်ရွာသည် ၎င်း၏ ကျေးရွာအုပ်စုနှင့် ဆက်သွယ်ထားသော လမ်းအခြေအနေ (အောက်ပါတို့ကိုပိုင်ပါ)

ကျောက်ကြမ်းလမ်း ကတ္တရာလမ်း ကွန်ကရစ်လမ်း မော်တော်ဆိုင်ကယ်လမ်း
 ကျောက်ခင်းလမ်း မြေသားလမ်း လူသွားလမ်း အခြား _____

(င) ကျေးရွာဖွံ့ဖြိုးမှုစီမံချက်

(၁) လူထုဗဟိုပြုစီမံကိန်းမစတင်မီ ဤကျေးရွာတွင်ကျေးရွာဖွံ့ဖြိုးမှု စီမံချက်ရှိခဲ့ပါသလား?

ပိုင်ပါ
ရှိပါသည်/မရှိပါ/မသိပါ

(၂) ရှိခဲ့ပါလျှင် ဤစီမံချက်ကို မည်သည့် ခုနှစ်တွင်ပြင်ဆင်ခဲ့ပါသနည်း?

နှစ်-----/မသိပါ

(၃) ဤစီမံချက်ကို ဖြိုးနယ်မှအတည်ပြုခဲ့ပါသလား?

ပြုခဲ့ပါသည်/မပြုခဲ့ပါ /မသိပါ

(စ) ခရီးအကွာအဝေး

(၁) ဤကျေးရွာ၏ပဟိုမှ ၎င်းကျေးရွာအုပ်စု၏ပဟိုအထိ ခရီးမိုင်မည်မျှကွာဝေးသနည်း? မိုင် ၄.၅ / မသိပါ

(၂) ဤကျေးရွာမှ ၎င်းကျေးရွာအုပ်စုပဟိုအထိ သွားလာရာတွင်ကြာမြင့်သည့်အချိန်

ခြောက်သွေ့ရာသီတွင်ကြာချိန် ၁၀.၄၅ နာရီ ထောက်လာရုံ/မော်တော်ဆိုင်ကယ်/ခြေလျင်/လာ/မော်တော်ဘုတ်/အခြား

မိုးရာသီတွင်ကြာချိန် ၁၂.၃၀ နာရီ ထောက်လာရုံ/မော်တော်ဆိုင်ကယ်/ခြေလျင်/လာ/မော်တော်ဘုတ်/အခြား

(ဆ) ပတ်ဝန်းကျင်ဆိုင်ရာ သဘာဝဘေးအန္တရာယ်

ဤကျေးရွာတွင် ရေကြီးခြင်းကဲ့သို့ သဘာဝဘေးအန္တရာယ်ကျရောက်ဖူးခြင်း ရှိပါသလား။

မရှိပါ ရှိပါသည် ရှိလျှင်ဖော်ပြပါ ၂၀၁၁-၂၀၁၇ ခုနှစ်

(ဇ) ကျေးရွာတွင် ဖွဲ့စည်းထားသော အဖွဲ့အစည်းများ

လူထုပဟိုပြုစီမံကိန်းမတိုင်မီ ဤကျေးရွာတွင် ကျေးရွာဖွံ့ဖြိုးရေးအတွက် အစိုးရ (သို့) ရွာသားများကိုယ်တိုင်(သို့) စီမံကိန်းတစ်ခုခုမှ ဖွဲ့စည်းထားသည့် အဖွဲ့အစည်းများရှိပါသလား။

(၁) အုပ်ချုပ်ရေးအဖွဲ့

(၂) အငယ်အဖွဲ့

(၃) အစိုးရအဖွဲ့

(ဈ) အထွေထွေအုပ်ချုပ်ရေး ဦးစီးဌာန (GAD) မှ မှတ်တမ်းတင်ထားခြင်း

ဤကျေးရွာသည် အထွေထွေအုပ်ချုပ်ရေး ဦးစီးဌာန (GAD) မှ မှတ်တမ်းတင်ထားမှု ရှိပါသလား။

မရှိပါ ရှိပါသည်

ကျေးရွာခေါင်းဆောင်

အမည် ဦးစိုးမြင့်

လက်မှတ်  နေ့စွဲ ၂၃.၂.၂၀၁၇

လူထုစည်းရုံးရေးမှူး

အမည် ဦးခိုင်ဇော်ဝင်း၊ ဦးကျော်မင်းထွန်း

လက်မှတ်  နေ့စွဲ ၂၃.၂.၂၀၁၇

၆.၂။ ဝယ်ယူရေးအစီအစဉ် ရေးဆွဲခြင်း					
၆.၃။ ဘဏ္ဍာရေးကုန်ကျမှု လျာထားအစီအစဉ် ရေးဆွဲခြင်း					
၆.၄။ ပြင်/ထိန်းအစီအစဉ် ရေးဆွဲခြင်း					
၇။ စီမံကိန်းလုပ်ငန်းခွဲ တိုးတက်မှု စောင့်ကြည့်အစည်းအဝေး					
၇.၁။ အစည်းအဝေး ပထမအကြိမ်					
၇.၂။ အစည်းအဝေး ဒုတိယအကြိမ်					
၇.၃။ အစည်းအဝေး တတိယအကြိမ်					
၈။ စီမံကိန်းလုပ်ငန်းခွဲ အပြီးသတ်စစ်ဆေးခြင်းအစည်းအဝေး					
၉။ လူထုစစ်ဆေးပွဲအစည်းအဝေး					

၂၄။ ကျေးရွာဖွံ့ဖြိုးရေးဦးစားပေးအစီအစဉ် (ပုံစံ-၃)

ပုံစံ - ၀ - ၃ ကျေးရွာဖွံ့ဖြိုးရေး ဦးစားပေးအစီအစဉ် (Form PC 3)

လမ်းညွှန်ချက်၊ အဆင့်(၃) ကျေးရွာဖွံ့ဖြိုးရေးအစဉ်အစားအစည်းအဝေး ငြီးဆုံးသောအခါ ကျေးရွာစီမံကိန်း အထောက်အကူပြု ကော်မတီသည် လူထုစည်းရုံးရေးမှူးအကူအညီဖြင့် ဤပုံစံကိုပြည့်စုံအောင် ဖြည့်သွင်းရမည်။

လူထုစည်းရုံးရေးမှူး/ဝန်ထမ်း အမည် ဦးချစ်ဇော်ဝင်း

နေ့စွဲ ၂၃.၂.၂၀၁၇ စက်ဝန်းအား အမှတ်ခြိပ်ပါ (✓) စက်ဝန်း(၀)
 စက်ဝန်း(၂) စက်ဝန်း(၃) စက်ဝန်း(၄)

ပြည်နယ်/တိုင်း <u>မကွေး</u>	မြို့နယ် <u>ပေါက်</u>	ကျေးရွာအုပ်စု <u>ဝန်ဖြူ</u>	ကျေးရွာ <u>လယ်သာ</u>
--------------------------------	--------------------------	--------------------------------	-------------------------

က။ အခက်အခဲအတားအဆီးများအားလျှော့နည်းခြင်း - ယခုလက်ရှိအခြေအနေတွင် ဤကျေးရွာဖွံ့ဖြိုးတိုးတက်ရေးအတွက် အဓိက အခက်အခဲအတားအဆီးများသည် မည်သည်များဖြစ်ပါသနည်း။ (အမျိုးသား/သမီး အနည်းဆုံးအခက်အခဲ ၅ ခုစီဖော်ပြပါ)

အမျိုးသား အဖွဲ့မှ တင်ပြသောအခက်အခဲအတားအဆီးများ	အမျိုးသမီး အဖွဲ့မှ တင်ပြသောအခက်အခဲအတားအဆီးများ
၀ ဘောက်သုံးဂျေအကျယ်တကျမရှိ ဘာကြောင့်လော့ မျှော်လင့်ချက်မရှိဘဲ ယူဆပြီး ခွဲ၍ ချွတ်ခတ်နေပါသည်	၀ ကျွန်ုပ်တို့အဖွဲ့အား ဝေးလံ၊ မီးမရှိ၊ ရေမရှိ၊ မာရေစေ့စေ့ကန်များမရှိပါ
၂ အလယ်တန်းကျောင်းဆောင်မကောင်း၊ သင်ကြားရေးဆောင်ရွက်ရန်အတွက် ကျောင်းဆောင်မရှိပါ	၂ အလယ်တန်းကျောင်းဆောင်မကောင်း၊ မြို့မရှိ၊ ရေမရှိ၊ မာရေစေ့စေ့ကန်များမရှိပါ
၃ မြို့ရပ်ကွက်အတွင်း ဆက်သွယ်ရေး၊ အထူးသဖြင့် အင်္ဂလိပ်စာ၊ အင်္ဂလိပ်စာအင်္ဂါမရှိပါ	၃ ကျေးရွာအတွင်း ဆက်သွယ်ရေးမရှိ၊ မြို့မရှိ၊ ရေမရှိ၊ မာရေစေ့စေ့ကန်များမရှိပါ
၄ မြို့ရပ်ကွက်အတွင်း ဆက်သွယ်ရေး၊ အထူးသဖြင့် အင်္ဂလိပ်စာ၊ အင်္ဂလိပ်စာအင်္ဂါမရှိပါ	၄ မြို့ရပ်ကွက်အတွင်း ဆက်သွယ်ရေးမရှိ၊ မြို့မရှိ၊ ရေမရှိ၊ မာရေစေ့စေ့ကန်များမရှိပါ
၅ ကျောင်းခြံစရိတ်၊ နည်းပညာ၊ မြို့မရှိ၊ ရေမရှိ၊ မာရေစေ့စေ့ကန်များမရှိပါ	၅ မြို့ရပ်ကွက်အတွင်း ဆက်သွယ်ရေးမရှိ၊ မြို့မရှိ၊ ရေမရှိ၊ မာရေစေ့စေ့ကန်များမရှိပါ

ခ။ မျှော်မှန်းခြင်း - နောင်လာမည့် (၅) နှစ် အတွင်း ကျေးရွာဖွံ့ဖြိုးရေး မျှော်မှန်းလျာထားချက်များအား တင်ပြပါ။

အမျိုးသားအဖွဲ့မှ တင်ပြသောမျှော်မှန်းချက်များ	အမျိုးသမီးအဖွဲ့မှ တင်ပြသောမျှော်မှန်းချက်များ
၀ ဘောက်သုံးဂျေအကျယ်တကျမရှိ ဘာကြောင့်လော့ မျှော်လင့်ချက်မရှိဘဲ ယူဆပြီး ခွဲ၍ ချွတ်ခတ်နေပါသည်	၀ ကျွန်ုပ်တို့အဖွဲ့အား ဝေးလံ၊ မီးမရှိ၊ ရေမရှိ၊ မာရေစေ့စေ့ကန်များမရှိပါ
၂ အလယ်တန်းကျောင်းဆောင်မကောင်း၊ သင်ကြားရေးဆောင်ရွက်ရန်အတွက် ကျောင်းဆောင်မရှိပါ	၂ အလယ်တန်းကျောင်းဆောင်မကောင်း၊ မြို့မရှိ၊ ရေမရှိ၊ မာရေစေ့စေ့ကန်များမရှိပါ
၃ မြို့ရပ်ကွက်အတွင်း ဆက်သွယ်ရေး၊ အထူးသဖြင့် အင်္ဂလိပ်စာ၊ အင်္ဂလိပ်စာအင်္ဂါမရှိပါ	၃ ကျေးရွာအတွင်း ဆက်သွယ်ရေးမရှိ၊ မြို့မရှိ၊ ရေမရှိ၊ မာရေစေ့စေ့ကန်များမရှိပါ
၄ မြို့ရပ်ကွက်အတွင်း ဆက်သွယ်ရေး၊ အထူးသဖြင့် အင်္ဂလိပ်စာ၊ အင်္ဂလိပ်စာအင်္ဂါမရှိပါ	၄ မြို့ရပ်ကွက်အတွင်း ဆက်သွယ်ရေးမရှိ၊ မြို့မရှိ၊ ရေမရှိ၊ မာရေစေ့စေ့ကန်များမရှိပါ

၅ ကျောင်းကြီးစုစု၊ ဤမြို့နယ်၊ ဤမြို့နယ်၊ ဤမြို့နယ်	၅ နေပြည်တော်၊ ကျောင်းဆောင်ကျောင်း၊ နေပြည်တော်၊ ကျောင်းဆောင်ကျောင်း
--	--

၀။ လူထုစီမံကိန်း၏ လာမည့် (၄) နှစ်အတွက် အကျုံးမဝင်သော ဦးစားပေး ဖွံ့ဖြိုးတိုးတက်မှု လုပ်ငန်း အစီအစဉ်များအားဖော်ပြပါ။

အဆင့်	ကျေးရွာအတွက် ဦးစားပေး ဖွံ့ဖြိုးတိုးတက်မှု လုပ်ငန်းစဉ်များ	အဆိုပြုသူ (အမျိုးသားများ/ အမျိုးသမီးများ/ အမျိုးသား+ အမျိုးသမီး)	ခန့်မှန်းကုန်ကျစရိတ်	အကျိုးခံစားခွင့်ရှိသူ ခန့်မှန်းခြေ အရေအတွက်
၀	အထက်တန်းကျောင်းဆောင်ပြင်ဆင်ခြင်း	ကျား + ၁၀	၆၀၀၀၀	၆၄၅
၂	လယ်ယာဖွံ့ဖြိုးရေးအဖွဲ့အစည်း ဖွဲ့စည်းခြင်း	ကျား + ၁၀	၁၅၀၀၀	၆၄၅
၃	နေပြည်တော်၊ ကျောင်းဆောင်ပြင်ဆင်ခြင်း	၁၀	၂၀၀၀၀	၆၄၅
၄	ရေပေးစနစ် တိုးတက်ရေး	ကျား	၂၀၀၀၀	၆၄၅
၅	ကျောင်းရေတံဆိုးရေကန်တည်ဆောက်ခြင်း	၁၀	၆၀၀၀၀	၆၄၅

၁။ လူထုစီမံကိန်း၏ လာမည့် (၄) နှစ်အတွက် အကျုံးမဝင်သော ဦးစားပေး ဖွံ့ဖြိုးတိုးတက်မှု လုပ်ငန်း အစီအစဉ်များအားဖော်ပြပါ။

အဆင့်	ကျေးရွာအတွက် ဦးစားပေး ဖွံ့ဖြိုး တိုးတက်မှု လုပ်ငန်းစဉ်များ	အဆိုပြုသူ (အမျိုးသားများ/ အမျိုးသမီးများ/ အမျိုးသား+ အမျိုးသမီး)	အခန်းကဏ္ဍ
၀	အထက်တန်းကျောင်းဆောင်ပြင်ဆင်ခြင်း	ကျား + ၁၀	
၂	၂၄ နေပြည်တော်၊ ကျောင်းဆောင်ပြင်ဆင်ခြင်း	ကျား	
၃			
၄			
၅			

ခေါင်းဆောင်၊ ကျေးရွာစီမံကိန်းအထောက်အကူပြုကော်မတီမှ အတည်ပြုသည်။

အမည် ဦးကျော်စော လက်မှတ် ကျော် နေ့စွဲ ၂၀.၇.၂၀၁၇

၈။ လူထုစီမံကိန်း၏ လာမည့် (၄) နှစ်အတွက် အကျုံးဝင်သော ဦးစားပေး ဖွံ့ဖြိုးတိုးတက်မှု လုပ်ငန်း အစီအစဉ်များ

အဆင့်	ကျေးရွာအတွက် ဦးစားပေး ဖွံ့ဖြိုးတိုးတက်မှု လုပ်ငန်းစဉ်များ	အဆိုပြုသူ (အမျိုးသားများ/အမျိုး သမီးများ/အမျိုးသား + အမျိုးသမီး)	ခန့်မှန်းကုန်ကျစရိတ်	အကျိုးခံစားခွင့်ရှိသူ ခန့်မှန်းခြေ အရေအတွက်
၆၀	ဆိုင်လှကျေးရွာစစ်မီးတောက်ဆင်ခြင်ခြင်း (၂၆ နေရာ)	ကျား + ၁၀	၂၀၀ သိန်း	၉၄၅
၆၁	ကျေးရွာ: ၁၁၇ / ၁၃၂ မှူး၊ အတွက်ဆောက်လုပ်ရေး တွင်း တူးဖော်ခြင်း	ကျား	၂၀၀ သိန်း	၉၄၅
၆၂	ကျေးရွာ: ၁၁၇၊ ၁၁၈၊ ၁၁၉၊ ၁၂၀၊ ၁၂၁၊ ဆောက်လုပ်ခြင်း	ကျား + ၁၀	၁၁၅ သိန်း	၉၄၅
၆၃	ဆည်ဖောက်လုပ်ရေးဆောက်လုပ်ခြင်း	ကျား	၁၀၀ သိန်း	၉၄၅
၆၄	ကျေးရွာ: ၁၁၇ မှုတ်တူးဖော်ခြင်း	ကျား + ၁၀	၆၅ သိန်း	၉၄၅
၆၅	ကျေးရွာ: ၁၁၇ ဆောင်ခြင်း	၁၀	၆၅ သိန်း	၉၄၅
၆၆	ကျေးရွာ: ၁၁၇ စိုက်ပျိုးခြင်း	ကျား	၇၀ သိန်း	၉၄၅
၆၇	ကျေးရွာ: ၁၁၇ စိုက်ပျိုးခြင်း	ကျား	၅၀ သိန်း	၉၄၅
၆၈	ကျေးရွာ: ၁၁၇ စိုက်ပျိုးခြင်း	ကျား + ၁၀	၂၀၀ သိန်း	၉၄၅

သား လူထုစီမံကိန်း၏ လာမည့် (၄) နှစ်အတွက် အကျိုးမဝင်သော ဦးစားပေး ဖွံ့ဖြိုးတိုးတက်မှု လုပ်ငန်း အစီအစဉ်များ

အဆင့်	ကျေးရွာအတွက် ဦးစားပေး ဖွံ့ဖြိုး တိုးတက်မှု လုပ်ငန်းစဉ်များ	အဆိုပြုသူ (အမျိုးသားများ/ အမျိုးသမီးများ/အမျိုးသား+ အမျိုးသမီး)	အခန်းကဏ္ဍ
၁	အထက်တန်း၊ ပညာရေး၊ စိုက်ပျိုးရေး၊ ဆွဲခြင်း	ကျား + ၁၀	
၂	၂၄ နာရီ အဖြစ်စစ်၊ မီး၊ စိုက်ပျိုးရေး၊ ဆွဲခြင်း	ကျား	

၂၅။ ကျေးရွာအုပ်စုစီမံကိန်းလုပ်ငန်းခွဲရွေးချယ်ခြင်း (ပုံစံ-၄)

ပုံစံ - ၈ - ၄ ကျေးရွာအုပ်စုစီမံကိန်းလုပ်ငန်းခွဲရွေးချယ်ခြင်းပုံစံ (Form PC 4)

လက်ရှိရွာနေထိုင်မှု စီမံကိန်းလုပ်ငန်းခွဲရွေးချယ်မှုအရည်အဝေးပြန်ချောက်တွင် ကျေးရွာအုပ်စုမှ CF/TF ဝန် အကျအညီရလျှင် ကျေးရွာစီထောက်ထောက်ပံ့ပံ့မှ လက်မှတ်ထုတ်ပေးရန် အဆိုပါပုံစံအား ပြည့်စုံအောင်ဖြည့်သွင်းရမည်။ ဤပုံစံအား ပြည့်စုံစွာဖြည့်သွင်းပြီးပါက ကျေးရွာအုပ်စုမှ ဖြိုဖျက်တက်ရောက်စေရန်တွင် TPIC သို့ ပေးပို့ရန်အတွက် ချောက်ထောက်တွဲအဖြစ် ထောက်ခံရမည်။ CF မှ ကျေးရွာထောက်ရွာရွာစီမံကိန်းလုပ်ငန်းခွဲရန် အချက်အလက်များကို MIS သို့ ထည့်သွင်းရမည်။ (ယခုနှစ်စီမံကိန်းလုပ်ငန်းခွဲ မလုပ်ကိုင်သော ကျေးရွာများ မပါဝင်ပါ။)

ကျေးရွာအုပ်စုအစုအဖွဲ့အမည်

ခရိုင်

ပြည်နယ်/တိုင်း

မြို့နယ်

စက်ဝန်းအားအမှတ်ခြစ်ပေးပါ။ (✓) ဝစက်ဝန်း(၁) ဝစက်ဝန်း(၂) ဝစက်ဝန်း(၃) ဝစက်ဝန်း(၄)

ကျေးရွာအုပ်စု

ကျေးရွာအမည်	ထောက်ပံ့ပံ့ပိုးမှု လုပ်ငန်းများ	အတိုင်အထက်	ရန်ပုံငွေ ထုတ်ပေးရန် အကျိုးခံစားခွင့် ရှိသူများ	အဆိုပြုကိုင်ပြသူ	ရန်ပုံငွေ တွက်ကျစဉ်			
					စီမံကိန်းမှ ထည့်ဝင်မှု	ကျေးရွာမှ ထည့်ဝင်မှု	အခြားထည့်ဝင်မှု (ခေါ်ပြုပါ) အမည်/အဖွဲ့	စုစုပေါင်း
ဆိုမယ်	ရွာလွှဲ ကျောက် ဆွဲကပ်	၆၈၀' x ၁၂၀' ၄	၄၃၅	ဝ ကျား ဝ မ ဝ ကျား+ မ	၆၄၀၀၀၀၀			
လယ်ယာ	လယ်တိုက် ကျွန်း အစား ၆၆ ဖြစ်စဉ် ခွဲခြား	၆၀၀' x ၁၂၀' ၁	၇၄၆	ဝ ကျား ဝ မ ဝ ကျား+ မ	၃၅၀၀၀၀၀			
	ရေလက် ကျွန်း အစား ၆၆ ဖြစ်စဉ်	၆၅၀' x ၁၂၀' ၁	၇၄၆	ဝ ကျား ဝ မ ဝ ကျား+ မ	၃၅၀၀၀၀၀			
ဝန်ကြီး	ပြင်ဆင် ကျောက် ဆွဲကပ်	၄၀၀' x ၁၂၀' ၁	၅၂၆	ဝ ကျား ဝ မ ဝ ကျား+ မ	၆၅၀၀၀၀၀			

စာထူး ကျေးရွာအုပ်စု စီ/ထောက်ထောက်ပံ့ပံ့ ဥက္ကဋ္ဌ အမည် လက်မှတ် မှတ်တိုင်

(Signature)

ကျေးဇူး ယာယီအကြိမ် အစည်း အဝေး မှတ်တမ်း

နေ့ရက်။ ။ ၂၂.၂.၂၀၁၇

အချိန်။ ။ နံနက် ၈ နာရီ

နေ့ရာ။ ။ စာသင်ကျောင်း

ယာယီကျေးဇူး

အစည်းအဝေးတွင် ကျေးဇူး ခေါင်းဆောင် ဦးဆိုင်ဖြင့် မှ အဖွဲ့အဖွဲ့အဖွဲ့ စကားပြောကြားပါသည်။ လူထု စည်းရုံးရေး ဖွဲ့ ဦးကျော်မင်း ထွန်း မှ စီမံကိန်း မိတ်ဆက် (၁၅) ချက်အား ရှင်းလင်းပြောကြား ပါသည်။ ထို့နောက် လူထု စည်းရုံးရေး ဖွဲ့ ဦးဆိုင် ရော်ဝင်း မှ စီမံကိန်း စက်ဝိုင်း အဆင့် (၁၄) ဆင့်အား လူထု ပူးပေါင်း ပါဝင်ပြီး လက်တွေ့ လုပ်ဆောင် ရမည် ဖြစ်ကြောင်း ရှင်းလင်း ပြောကြားပါသည်။ ထို့နောက် ကျေးဇူး စေတနာ့ ဝန်ထမ်း အား မဲစနစ်ဖြင့် ရွေးချယ် ပါသည်။ တက်ရောက် အမျိုးသား ၂၁ မီး မြား အား အုပ်စုများဖြင့် ဤ လူမှု ဆန်းစစ် မှု လုပ်ငန်း များ (လူမှုရေး နှင့် အရင်း အမြစ် ဖြစ်ပုံ ၂၃၅ နေ့ ကြွယ်ဝမှု အဆင့် ယာယီ မှတ်တမ်း) ရာသီခွင် ငြိမ်သက် ၊ ပိုင်ဆိုင် မှု သုံး သပ်ခြင်း ၊ ပစ္စည်းကုန်ပစ္စည်း ၊ မီးပုံစံ) စသည် ထို့ အား ဆွေးနွေးခြင်း နှင့် ဆန်းစစ်ခြင်း များ ဆက် လက် လုပ်ဆောင်ပါသည်။ အမျိုးသား ၁၀၄ ဦး နှင့် အမျိုးသမီး ၁၂၂ ဦး အစည်းအဝေး တက်ရောက်ခဲ့ပါသည်။

ဤနေ့ရာရှိ ခွဲတွင် အစည်း အဝေး ပြီးဆုံး ပါသည်

ကျေးဇူး ဒုတိယအကြိမ် အစည်းအဝေး မှတ်တမ်း

နေ့ရက် * * ၂၃ . ၂ . ၂၀၁၇

အချိန် * * နံနက် ၈ နာရီစ

နေရာ * * စာသင်ကျောင်း

လယ်ယာကျေးဇူး

အစည်းအဝေး ဖွဲ့စည်းပြီးနောက် ကျေးဇူး ယူထု အား နှုတ်စုများ

ခွဲ၍ အမျိုးသား / သမီး များ မှ တစ်ပြင်ကြော့ အောက်အခြေအနေများ ၊
ရွှေ့ဖွား ချက်များ ၊ ဖွဲ့စည်းရေး လုပ်ငန်း စဉ်များကို ဖော်ထုတ် ကြည့်ရှု
ထို့နောက် ပြီးစားပေး လုပ်ငန်း စဉ်များ အား မဲပေး စနစ်ဖြင့် ရွေးချယ် ပါ
သည့် * ထို့နောက် စီ၊ ထောက် ကော်မတီများ ၊ ဘဏ္ဍာရေး စာရေး ၊ ဝယ်
ယူရေးဆယ် ကော်မတီ ၊ စောင့် ကြည့် ကြီး ကြပ်ရေး ၊ ဝေဖန် အ ကြံပြု ကိုယ်၊
လုပ် ယာဝန်ခံ ဖိမ်း ရေး ဆယ် ကော်မတီ များအား မဲပေး စနစ် များဖြင့် ရွေး
ချယ် ကြည့်ရှု * အမျိုးသား ၄ ရာ ပြီး နှင့် အမျိုးသမီး ၁ ရာ ပြီး တက် ကျောက်
ခံ ပါ သည် *

ဥာဏေ ၄ နာရီတွင် အစည်းအဝေး ပြီးအချိန် ပါ သည် *

- ၁။ ပထမအကြိမ် ကျေးဇူး အစည်းအဝေး မှတ်တမ်း
- ၂။ ဒုတိယအကြိမ် ကျေးဇူး အစည်းအဝေး မှတ်တမ်း

၂၇။ ကဏ္ဍအလိုက်ဦးစားပေးဖွံ့ဖြိုးရေးလုပ်ငန်းစဉ်များ

၂	၃	၄	၅	၆	၇	၈	၉	၁၀
ခေတ္တ				မြဲ				

၃	၄	၅	၆	၇	၈	၉	၁၀	
ကံ့သုဉ်းစွဲဝဲးစိဝဲးပုလဲး				ပဲးပုလဲးစွဲဝဲးစိဝဲးပုလဲး				

၂၈။ ကျေးရွာဖွံ့ဖြိုးရေးအစီအစဉ်ဆောင်ရွက်မှုမှတ်တမ်းဓာတ်ပုံများ



ပထမအကြိမ် ကျေးရွာအစည်းအဝေး



လူမှုဆန်းစစ်ခြင်းများကိုအတူဆွေးနွေးခဲ့ကြ



ကျေးရွာအုပ်ချုပ်ရေးမှူးမှ လူထုဗဟိုပြုစီမံကိန်းအကြောင်း ရှင်းပြခြင်း



ကျေးရွာအစည်းအဝေးမှတ်တမ်း



