

ပြည်ထောင်စုသမ္မတမြန်မာနိုင်ငံတော်အစိုးရ

စိုက်ပျိုးရေး၊ မွေးမြူရေးနှင့်ဆည်မြောင်းဝန်ကြီးဌာန

ကျေးလက်ဒေသဖွံ့ဖြိုးတိုးတက်ရေးဦးစီးဌာန

ပေါက်မြို့နယ်



လူထုဗဟိုပြုစီမံကိန်း

National Community Driven Development Project



ကျေးရွာဖွံ့ဖြိုးရေးအစီအစဉ်

Village Development Plan (VDP)

ပေါက်မြို့နယ်၊ ပလောင်းကျေးရွာအုပ်စု၊ ကျောက်မဲတောင်ကျေးရွာ

၂၀၁၇ခုနှစ်

# မာတိကာ

အကြောင်းအရာ	စာမျက်နှာ
၁။ မြို့နယ်ပြင်မြေပုံ	၃
၂။ အုပ်စုမြေပုံ`	၄
၃။ အုပ်စုတွင်ပါဝင်သောကျေးရွာများစာရင်း	၄
၄။ ကျေးရွာသမိုင်းကြောင်း(ကျေးရွာအခြေခံအချက်အလက်များ)	၅
၅။ လူထုပူးပေါင်းပါဝင်သော လူမှုဆန်းစစ်ခြင်းနှင့်အကဲဖြတ်ခြင်းလုပ်ငန်းစဉ် (PSA/PRA) အကျဉ်းချုပ်ဇယား	၆
၆။ လူမှုရေး နှင့် အရင်းအမြစ်ပြင်မြေပုံ	၇
၇။ လူမှုရေး နှင့် အရင်းအမြစ်ပြင်မြေပုံသုံးသပ်ချက်	၇
၈။ ဥစ္စာနေကြွယ်ဝမှုအဆင့် သတ်မှတ်ချက်ပြပုံ	၈
၉။ ဥစ္စာနေကြွယ်ဝမှုအဆင့်သတ်မှတ်ချက်ဇယားသုံးသပ်ချက်	၈
၁၀။ အရင်းအမြစ် အသုံးပြုမှုနှင့်ထိန်းချုပ်မှု	၉
၁၁။ အရင်းအမြစ် အသုံးပြုမှုနှင့်ထိန်းချုပ်မှု သုံးသပ်ချက်	၉
၁၂။ ရာသီခွင်ပြဇယား	၁၀
၁၃။ ရာသီခွင်ပြဇယားသုံးသပ်ချက်	၁၀
၁၄။ ပင့်ကူအိမ်ပြပုံ (ကျား၊မ)	၁၁
၁၅။ ပင့်ကူအိမ်သုံးသပ်ချက် (ကျား၊မ)	၁၁
၁၆။ အဖွဲ့အစည်းချိတ်ဆက်မှုပြပုံ	၁၂
၁၇။ အဖွဲ့အစည်းချိတ်ဆက်မှုပြပုံသုံးသပ်ချက်	၁၂
၁၈။ အမျိုးသမီး အမျိုးသားများ၏အခက်အခဲပြဿနာများ	၁၃
၁၉။ အမျိုးသမီး အမျိုးသားများ၏ မျှော်မှန်းချက်များ	၁၃
၂၀။ ဦးစားပေးလုပ်ငန်းများရွေးချယ်ခြင်းဇယား	၁၄
၂၁။ ကော်မတီဝင်များစာရင်း	၁၅
၂၂။ ကျေးရွာအချက်အလက်များ (ပုံစံ-၁)	၁၆
၂၃။ စီမံကိန်းအချိန်ဇယား (ပုံစံ-၂)	၁၉
၂၄။ ကျေးရွာဖွံ့ဖြိုးရေးဦးစားပေးအစီအစဉ် (ပုံစံ-၃)	၂၁
၂၅။ ကျေးရွာအုပ်စုစီမံကိန်းလုပ်ငန်းခွဲရွေးချယ်ခြင်း (ပုံစံ-၄)	၂၅
၂၆။ အစည်းအဝေးမှတ်တမ်းများ	၂၉
၂၇။ ကဏ္ဍအလိုက်ဦးစားပေးဖွံ့ဖြိုးရေးလုပ်ငန်းစဉ်များ	၃၁
၂၈။ ကျေးရွာဖွံ့ဖြိုးရေးအစီအစဉ်ဆောင်ရွက်မှုမှတ်တမ်းဇယား	၃၄

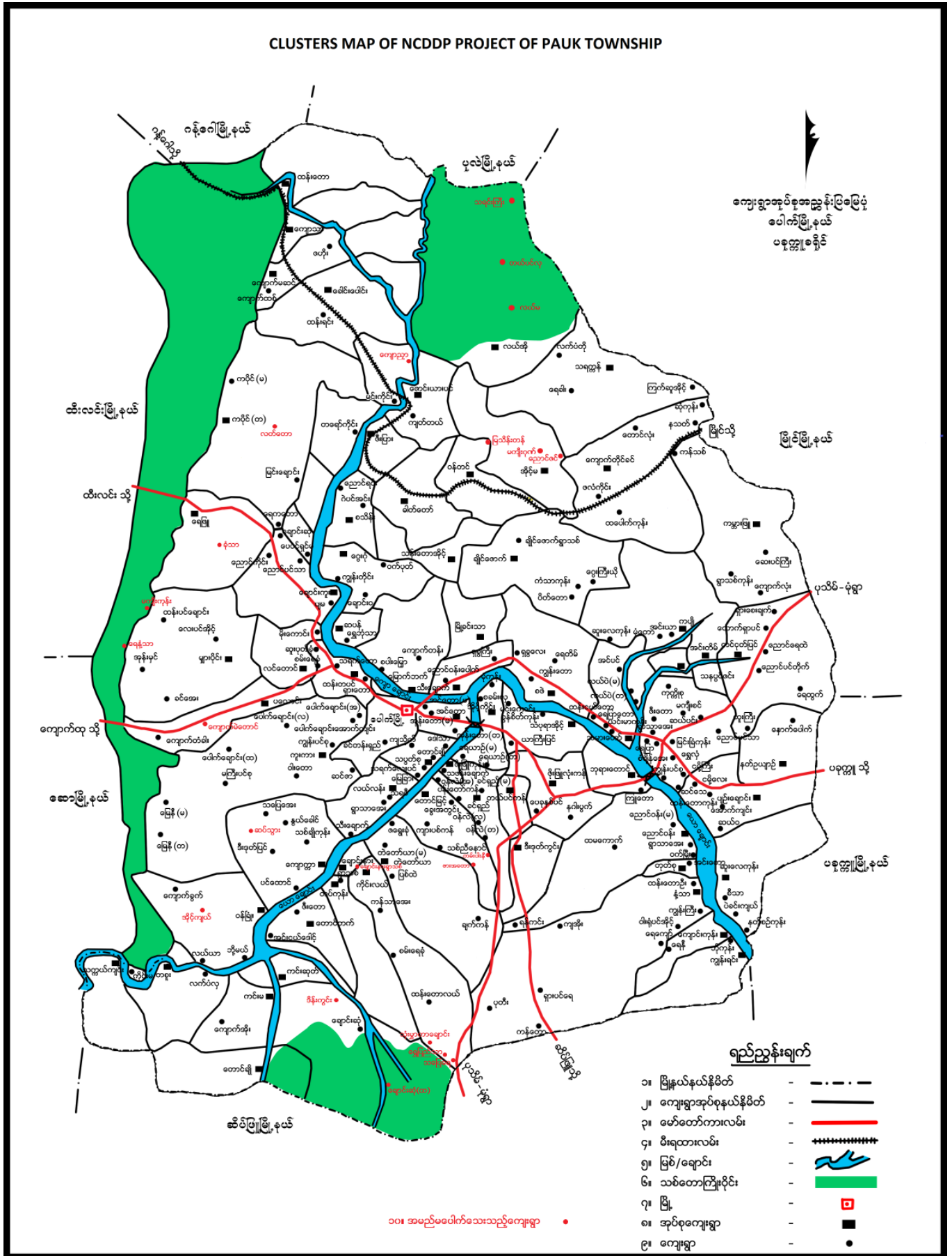

၂။ ကျေးရွာအုပ်စုမြေပုံ

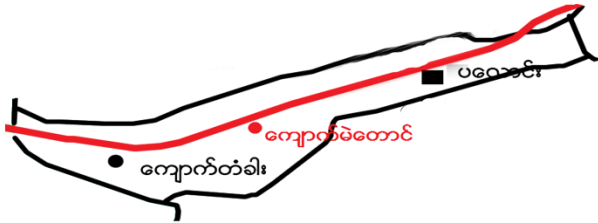

၃။ အုပ်စုတွင်ပါဝင်သောကျေးရွာစာရင်း

- (၁) ကျောက်တံခါး
- (၂) ကျောက်မဲတောင်
- (၃) ပလောင်

၄။ ကျေးရွာသမိုင်းကြောင်း (ကျေးရွာအခြေခံအချက်အလက်များ)

ကျောက်မဲတောင်၏ကျေးရွာအခြေခံပြင်ပေါ်လာပုံမှတ်တမ်း

ကျောက်မဲတောင်သမိုင်းကြောင်း

(၁) ၁၉၆၈ ခုနှစ်ခန့်တွင် တောတဲအဖြစ် (၅) ဦးသားတောင်သူလုပ်ကိုင်စားသောက်ရင်းဖြင့် စတင်နေထိုင်ခဲ့သည်။

(၁) တည်ပင်ကုန်းနေရာတွင် ဦးမှိုန်

(၂) ကျောက်ကျမ်းခင် ----- ဦးခွေး

(၃) ဖလန်ပင်စခန်း ----- ဦးလှဒင်

(၄) ကာတောင်ပြင် ----- ဦးချစ်ဟန်

(၅) ကာတောင်ပြင် ----- ဦးညိုခန့်

၎င်း(၅) ဦးတို့မှ တောင်သူလုပ်ကိုင်စားသောက်နေထိုင်ခဲ့ရာမှ

(၂) ၁၉၇၄ ခုနှစ်ခန့်တွင် လူဦးရေများ တိုးတက်လာပြီး ကျောက်ကျမ်းတောင် ဦးညိုဦးနှစ်ရစ်ဦးမျက်ဖြူးဦးသောင်း တင်ဦးညွန့်ဦးခွေးညိုသစ်ပုံပြင်နေ ဦးတင်ညွန့်ဦးတင်ဆင့် တို့မှ တောင်သူလုပ်ငန်း လုပ်ကိုင်စားသောက်ခဲ့ရာတွင် ထို့နောက် လူဦးရေများ ထပ်ဆင့်တိုးပွားလာခဲ့သည်။

(၃) ၁၉၈၆ ခုနှစ် ၈၈ အရေးအခင်းမတိုင်မှီ တတိယ ပြည်သူ့ကောင်စီ အစိုးရလက်ထက်တွင် ကျောက်ကျမ်းတောင် နေ ဦးခွေးမှ ကျောက်တံခါးကျေးရွာ ၂၅၅၅ အဖြစ်မှတာဝန်ယူ ထမ်းဆောင်ရင်းဖြင့် တစ်စုတစ်ဝေးတည်းဖြစ်ရန် စိတ်ဝမ်းမကွဲရန် ရွာတည်ထောင်ရန် အများနှင့်တိုင်ပင်၍ ကျောက်မဲတောင်ဟု သတ်မှတ် ခေါ်တွင်စေခဲ့သည်။

(၄) ၎င်းနောက်၈၈အရေးအခင်းဖြစ်၍ အစုအဝေးမှ ပျက်ပြားခဲ့သည်။

(၅) ထို့အပြင် ၁၉၉၀ ခုနှစ်ခန့်တွင် လမ်းဘေးတွင် လူနေအိမ်များ မရှိရဟု အစိုးရမှ အမိန့်သတ်မှတ်၍ ရာထဲတော ထဲ၌ လူအများ တိန်းရှောင်နေခဲ့ရသည်။

(၆) ၎င်းနောက် ၂၀၀၁ ခုနှစ်ခန့်တွင် တောထဲရာထဲမှ တဖြည်းဖြည်း တစ်ဦးချင်း လမ်းဘေးထွက်၍ အိမ်များပြန် လည် ဆောက်လုပ်နေထိုင်ခဲ့ရာတွင် လူဦးရေများ တိုးမြှင့်လာခဲ့သည်။

(၇) ၂၀၀၂ ခုနှစ်တွင် ကိုယ်ထူကိုယ်ထ အ.မ.က မူလတန်းကျောင်း စတင်ဖွင့်လှစ် သင်ကြားခဲ့သည်။

(၈) ၂၀၁၆/၂၀၁၇ တွင် အစိုးရမှ အ.မ.ကခွဲကျောင်းရရှိခဲ့သည်။ ထို့အပြင် ရွာအမည်ကို ယနေ့ထိ ကျောက်မဲတောင် ရွာဟု ခေါ်တွင်နေပါသည်။

(၉) ယခုလက်ရှိ အိမ်ခြေ(၇၃) အိမ် လူဦးရေ (၄၇၉) ဦးဖြင့်ဆက်လက်တည်ရှိပါသည်။

၅။ လူထုပူးပေါင်းပါဝင်သော လူမှုဆန်းစစ်ခြင်းနှင့်အကဲဖြတ်ခြင်းလုပ်ငန်းစဉ် (PSA/PRA)

အကျဉ်းချုပ်ဇယား

လူထုပူးပေါင်းပါဝင်သောလူမှုဆန်းစစ်ခြင်းနှင့်အကဲဖြတ်ခြင်းလုပ်ငန်းစဉ်(PSA/PRA)အချိန်ဇယား

မကွေးတိုင်း၊ ပေါက်မြို့နယ်၊ ပု.စ.လ.က.ဇ.အုပ်စု၊ ရေကန်ပျက်မဲကောင်းကျေးရွာ

ရက်စွဲ။ ၁၈ ။ ၂၀၁၇

စဉ်	အကြောင်းအရာ	ရက်စွဲ	ဦးတည်အုပ်စု	တက်ရောက်သူ			အဓိကဆွေးနွေးချက်များ
				ကျား	မ	ပေါင်း	
၁။	လူမှုရေးနှင့်အရင်းမြစ်ပြမြေပုံ	၇.၁၀.၂၀၁၇	ရပ်မိရပ်ဖများ၊ ချမ်းသာ၊အလယ် အလတ်၊နွမ်းပါး၊ အနွမ်းပါးဆုံး၊လူ ငယ်အုပ်စုများ	၆၇	၄၂	၁၀၉	ကျေးရွာရှိအထင်ကရနေရာ၊ကျောင်း၊ အိမ်၊ စေတီ၊ ဘုန်းကြီးကျောင်း၊ လမ်း၊လယ်၊ယာ၊ချောင်း၊ မြစ်များ
၂။	ရာသီခွင်ပြဇယား	၇.၁၀.၂၀၁၇	ရပ်မိရပ်ဖများ၊ ချမ်းသာ၊အလယ် အလတ်၊နွမ်းပါး၊ အနွမ်းပါးဆုံး၊လူ ငယ်အုပ်စုများ	၆၇	၄၂	၁၀၉	စိုက်ပျိုးရေး၊ရာသီဥတု၊ နေရာလုပ်ငန်းများ၊ ရေရှားချိန်၊ပွဲတော်၊ လမ်းပန်းဆက်သွယ်ရေး၊ ဝင်ငွေ၊ထွက်ငွေ၊ မွေးမြူရေး
၃။	ဥစ္စာနေကြွယ်ဝမှု အဆင့်သတ်မှတ်ချက်	၇.၁၀.၂၀၁၇	ရပ်မိရပ်ဖများ၊ ချမ်းသာ၊အလယ် အလတ်၊နွမ်းပါး၊ အနွမ်းပါးဆုံး၊လူ ငယ်အုပ်စုများ	၆၇	၄၂	၁၀၉	ကွဲပြားသောလူမှုစီးပွား ရေးအမျိုးအစား၊အမျိုး သမီးအမျိုးသား၏မတူ ကွဲပြားသောအသုံးပြုခွင့် နှင့်အရင်းအမြစ် အပေါ်ထိန်းချုပ်ခြင်း
၄။	ပိုင်ဆိုင်မှုသုံးသပ်ခြင်း	၇.၁၀.၂၀၁၇	ရပ်မိရပ်ဖများ၊ ချမ်းသာ၊အလယ် အလတ်၊နွမ်းပါး၊ အနွမ်းပါးဆုံး၊လူ ငယ်အုပ်စုများ	၆၇	၄၂	၁၀၉	အမျိုးသား/အမျိုးသမီး ပိုင်ပြီးထိန်းချုပ်ထား သည့်ပိုင်ဆိုင်မှု(သို့)အ ရင်းမြစ်ဦးစားပေးမှုနှင့် လိုအပ်ချက်ကွဲပြားခြား နားခြင်း
၅။	ပင့်ကူအိမ်သုံးသပ်ခြင်း	၇.၁၀.၂၀၁၇	ရပ်မိရပ်ဖများ၊ ချမ်းသာ၊အလယ် အလတ်၊နွမ်းပါး၊ အနွမ်းပါးဆုံး၊လူ ငယ်အုပ်စုများ	၆၇	၄၂	၁၀၉	အမျိုးသားနှင့်အမျိုးသမီး တန်းတူအခွင့်အရေးရရှိမှု နှင့်မရရှိသည့်အကြောင်း အရင်းများ
၆။	ဗင်းပုံစံ သုံးသပ်ခြင်း	၇.၁၀.၂၀၁၇	ရပ်မိရပ်ဖများ၊ ချမ်းသာ၊အလယ် အလတ်၊နွမ်းပါး၊ အနွမ်းပါးဆုံး၊လူ	၆၇	၄၂	၁၀၉	ကျေးရွာအတွင်းနှင့်ပြင်ပ အဖွဲ့အစည်းများမည်ကဲ့ သို့သောလုပ်ငန်းအတွက် မည်သည့်အဖွဲ့များနှင့်

၆။ လူမှုရေး နှင့် အရင်းအမြစ်ပြုပြင်မှု



၇။ လူမှုရေး နှင့် အရင်းအမြစ်ပြုပြင်မှုသုံးသပ်ချက်

ပေါက်ဖြူနယ်၊ ပလောင်ဒုလ်စု၊ ကျောက်မဲတောင်ကျေးရွာ  
 လူမှုရေး အဖွဲ့အစည်း ပုံ ခေ့ ခွေးခြင်း နှင့် ဆန်းစစ်ခြင်း

- ယာများ သစ်တောများကို ငြိမ့်ချိချိ အသက်မွေးဝမ်းကြောင်းပြုကြသည်
- ကျေးရွာတွင် ဆင်းရဲ / ချမ်းသာတစ်စု တစ်စုစည်းတည်း နေကြသည်
- တစ်ရွာလုံး မုန့်ဘာသာကို ကျိုးကျယ်ကြပြီး အခြားဒေသသို့ သွားရောက်လုပ်ကိုင်ကြသူများ ပြားသည်
- အလုပ်အကိုင်ရှားပါးသည်
- ကတ္တရာကားလမ်းမရှိပြီး ရွာချင်းဆက်သွားလာရန် လွယ်ကူသည်
- သောက်စားရုံ အဖွဲ့အစည်းများ ရှိပြီး အိမ်ထောင်ရေးများ ရှိသည်

၈။ ဥစ္စာနေကြွယ်ဝမှုအဆင့် သတ်မှတ်ချက်ပြပုံ

**ပေါက်ဖြူနယ်၊ ပလောင်၊ ဒုင်စ၊ ကျောက်မဲတောင်ကျေးရွာ**  
**ဥစ္စာနေကြွယ်ဝမှုပုံစံပြဇယား**

အဆင့်	သတ်မှတ်ချက်	ဒီဇင်ဘာ	ဇူလိုင်
ချမ်းသာ ပြည့်ဝ	ကား၊ လယ်ယာခြေဈာ၊ ကေ၊ အထက်၊ နွား၊ ခွေး၊ ကောင်အထက် သွပ်မိုး၊ ဇလီကာ	<၁၀> နှိမ်	၁၄ %
အလယ် အလတ်	လယ်ယာခြေဈာ၊ ကေ၊ အထက်၊ ခွေး၊ နွား၊ ကောင်အထက် သွပ်မိုး၊ ဇလီကာ	<၂၅>	၃၄ %
ဆင်းရဲနွမ်းပါး	နွားမရှိ၊ ကူလီ ပီးကပ်မိုး၊ ထရုံကာ	<၃၀>	၅၂ %
		<၇၃>	၁၀၀ %

၉။ ဥစ္စာနေကြွယ်ဝမှုအဆင့်သတ်မှတ်ချက်ဇယားသုံးသပ်ချက်

ဥစ္စာနေကြွယ်ဝမှု အဆင့်- ခြင်း- နှင်း- ဆန်း- စပ်ခြင်း

- ဆင်းရဲနွမ်းပါး နှိမ်ထောင်စု < ၃၀ > နှိမ်
- ဆင်းရဲနွမ်းပါး သည် အကြောင်း အရင်း မှာ နေရာ၊ ကူလီလုပ်အောင်ရသောကြောင့် မှ ဖွန်ဝင်ငွေ ခရေ ချိ ခြင်း၊ ကာပေးများ ခြင်း၊ ကာပေးများ အား ကျောင်းမထားနိုင်ခြင်း။
- အစီအစဉ်ရေးဆွဲရာတွင် ဆင်းရဲနွမ်းပါးသူများ၏ အားလပ်ချိန်တွင် အစီအစဉ်များ ရေးဆွဲ ဖြိုးသူတို့ တင်ပြသော ဗိုလ်ချက်များကို အကဲဖြတ်ထား စဉ်းစားပေးခြင်း။
- ကျေးရွာတွင် ဆင်းရဲနွမ်းပါးသူများ၏ အားလပ်ချိန် တွင် အစီအစဉ်များ ရေးဆွဲ ခြင်းကြောင့် စစ်လုပ်အား ခရေ ချိ ဖြိုးဝင်ငွေ ရရှိမည်။
- ရေချိုးရေးလုပ်ငန်းများ ကြောင့် ကာပေးများ ရေခပ်ရန် အချိန်လျော့ချ ဖြိုး စာသင်ကြားရန် အချိန်ပိုရခြင်း ကြောင့် ဖြစ်ပေါ်လာသည်။



၁၀။ အရင်းအမြစ် အသုံးပြုမှုနှင့်ထိန်းချုပ်မှု

အရင်းအမြစ် သုံးစွဲမှု ပုံစံပြရယာ:

ပေါက်ဖြူ နယ်၊ ပလောင်၊ အုပ်စု၊ ကျောက်မဲကောင်

ပေါက်ဖြူ နယ်၊ ပလောင်၊ အုပ်စု၊ ကျောက်မဲကောင်

အရင်းအမြစ် ထိန်းချုပ်မှု ပုံစံပြရယာ:

ဘောလုံးကွင်း၊ အယ်ချုပ်ခက်၊ ထွန်ခက်၊ ကား၊ မြစ်ချောင်း၊ ကန်၊ လမ်း

ဘောလုံးကွင်း၊ အယ်ချုပ်ခက်၊ ထွန်ခက်၊ ကား၊ မြစ်ချောင်း၊ ဆိုင်ကယ်

ဘောလုံးကွင်း၊ အယ်ချုပ်ခက်၊ ထွန်ခက်၊ ကား၊ မြစ်ချောင်း၊ ဆိုင်ကယ်

ကန် + လမ်း

၁၁။ အရင်းအမြစ် အသုံးပြုမှုနှင့်ထိန်းချုပ်မှု သုံးသပ်ချက်

အရင်းအမြစ် ထိန်းချုပ်ခြင်းနှင့် ဆန်းစစ်ခြင်း

- အယ်ချုပ်ခက်ကို အမျိုးသမီးများ သုံးစွဲ
- အမျိုးသားများ ထိန်းချုပ်
- ဘောလုံးကွင်း၊ ကား၊ မြစ်ချောင်း၊ ဆိုင်ကယ်၊ ရေကန်၊ လမ်း အမျိုးသားနှင့် အမျိုးသမီး သုံးစွဲ။
- ပြုပြင်ခြင်း၊ ထိန်းသိမ်းခြင်း တို့ကို အမျိုးသားများ ပြုလုပ်။
- အမျိုးသမီးများ အား ဆုံးဖြတ်ချက်ချခြင်း အကောင်အထည်ဖော်ဆောင်ရွက်ခြင်း တို့တွင် အမျိုးသားများနှင့် တန်းတူဆွေးနွေးခြင်းဖြင့် ပစ္စည်းများ အား စာနစ်တူပိုင်ဆိုင်ကြောင်း သိရှိနိုင်သည်။

၁၂။ ရာသီခွင်ပြဇယား

ပေါက်မြို့နယ်၊ ပရောင်းဒုတိယကျေးရွာ၊ မဲတောင်ကျေးရွာ  
**ရာသီခွင်ပြဇယား**

အကြောင်းအရာ	ဇန်နဝါရီ	ဖေဖော်ဝါရီ	မတ်	ဧပြီ	မေ	ဇွန်	ဇူလိုင်	ဇူလိုင်	စက်တင်ဘာ	အောက်တိုဘာ	နိုဝင်ဘာ	ဒီဇင်ဘာ
စိုက်ပျိုးရေး	-	စိုက်	ပင်စိုက်	စိုက်	စိုက်	-	-	-	-	-	-	-
ပွဲတော်	မင်း	-	-	မင်း	-	-	မင်း	မင်း	-	-	-	-
မွေးမြူရေး	မင်း	မင်း	မင်း	မင်း	→	→	→	→	→	→	→	→
ကျန်းမာရေး	-	-	မင်း	မင်း	-	မင်း	မင်း	-	မင်း	မင်း	-	-
ဝင်ငွေ	-	-	မင်း	-	-	မင်း	မင်း	မင်း	-	မင်း	မင်း	မင်း
ထွက်ငွေ	မင်း	မင်း	-	မင်း	မင်း	-	-	မင်း	မင်း	မင်း	မင်း	မင်း
ရာသီဥတု	မင်း	မင်း	မင်း	မင်း	မင်း	မင်း	မင်း	မင်း	မင်း	မင်း	မင်း	မင်း

၁၃။ ရာသီခွင်ပြဇယားသုံးသပ်ချက်

**ရာသီခွင်ပြဇယားဆွေးနွေးခြင်းနှင့် ဆန်းစစ်ခြင်း**

- ကဆုန်၊ ဒုတိယ၊ တတိယ၊ စတုတ္ထ၊ ပဉ္စမ၊ ဇွန်၊ ဇူလိုင်၊ ဇူလိုင်၊ စက်တင်ဘာ၊ အောက်တိုဘာ၊ နိုဝင်ဘာ၊ ဒီဇင်ဘာ။
- ကျေးရွာတွင် မွေးမြူရေး၊ ကျေးရွာတွင် ကျေးရွာတွင် မွေးမြူရေး၊ ကျေးရွာတွင် မွေးမြူရေး။
- ဒုတိယ၊ တတိယ၊ စတုတ္ထ၊ ပဉ္စမ၊ ဇွန်၊ ဇူလိုင်၊ ဇူလိုင်၊ စက်တင်ဘာ၊ အောက်တိုဘာ၊ နိုဝင်ဘာ၊ ဒီဇင်ဘာ။
- ဒုတိယ၊ တတိယ၊ စတုတ္ထ၊ ပဉ္စမ၊ ဇွန်၊ ဇူလိုင်၊ ဇူလိုင်၊ စက်တင်ဘာ၊ အောက်တိုဘာ၊ နိုဝင်ဘာ၊ ဒီဇင်ဘာ။
- တတိယ၊ စတုတ္ထ၊ ပဉ္စမ၊ ဇွန်၊ ဇူလိုင်၊ ဇူလိုင်၊ စက်တင်ဘာ၊ အောက်တိုဘာ၊ နိုဝင်ဘာ၊ ဒီဇင်ဘာ။
- တတိယ၊ စတုတ္ထ၊ ပဉ္စမ၊ ဇွန်၊ ဇူလိုင်၊ ဇူလိုင်၊ စက်တင်ဘာ၊ အောက်တိုဘာ၊ နိုဝင်ဘာ၊ ဒီဇင်ဘာ။

၁၄။ ပင့်ကူအိမ်ပြပုံ (ကျား၊မ)

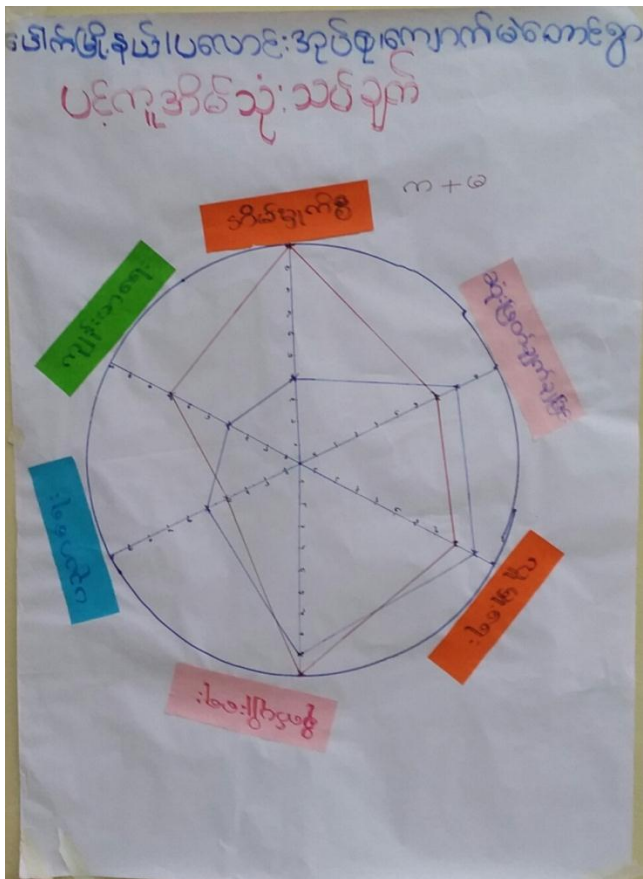

၁၅။ ပင့်ကူအိမ်သုံးသပ်ချက် (ကျား၊မ)

ပေါက် ဖြိုဖျက်၊ ပင်ဆောင်း အုပ်စု၊ စကျောက်  
 ပင်ဆောင်းစွာ  
 ပင့်ကူအိမ်သုံးသပ်ချက်ဆွေးနွေးခြင်း  
 သန်းစစ်ခြင်း  
 အမျိုးသမီးများ၏အဖွဲ့ ဖြစ်ပွားပြီး ပါဝင်ပွင့်  
 ဘားဒုတိယသုံးသပ်ချက်အမျိုးသားများ၏အဖွဲ့ ဖြစ်  
 ဖွဲ့များဖြင့် အိမ်ထောင်စုတွင်သာ အမျိုးသမီး  
 များစွာအဖွဲ့ ဖြစ်ပွား ဖြစ်ပွားတက်သည်။  
 အမျိုးသမီးများသည် အိမ်ထောင်စုတွင်သာ အဖွဲ့  
 တစ်ဖွဲ့ ဖြစ်ပွားဘေးဒုတိယသုံးသပ်ချက်စု  
 စုတွင် ပင်ဆောင်းအဖွဲ့အဖွဲ့ ဖြစ်ပွား  
 သုံးဖြတ်ပွင့်မရှိဘဲ ဖြစ်ပွားတက်သည်။  
 ကျေးဇူးတင် အမျိုးသမီးများ သုံးသပ်  
 ပညာပေးဆွေးနွေးပွဲများ လုပ်ငန်းစဉ်အဖွဲ့  
 လုပ်အားဝများ တန်းတူပေးခြင်းဖြင့်  
 ဖွဲ့ဖြိုးရေးလုပ်ငန်းအဖွဲ့ စွက်စွက်  
 အမျိုးသမီးများအားလက်တွဲပေါ် ဖြစ်  
 ဖြစ်ပွားနိုင်မည်။

၁၆။ အဖွဲ့အစည်းချိတ်ဆက်မှုပြပုံ

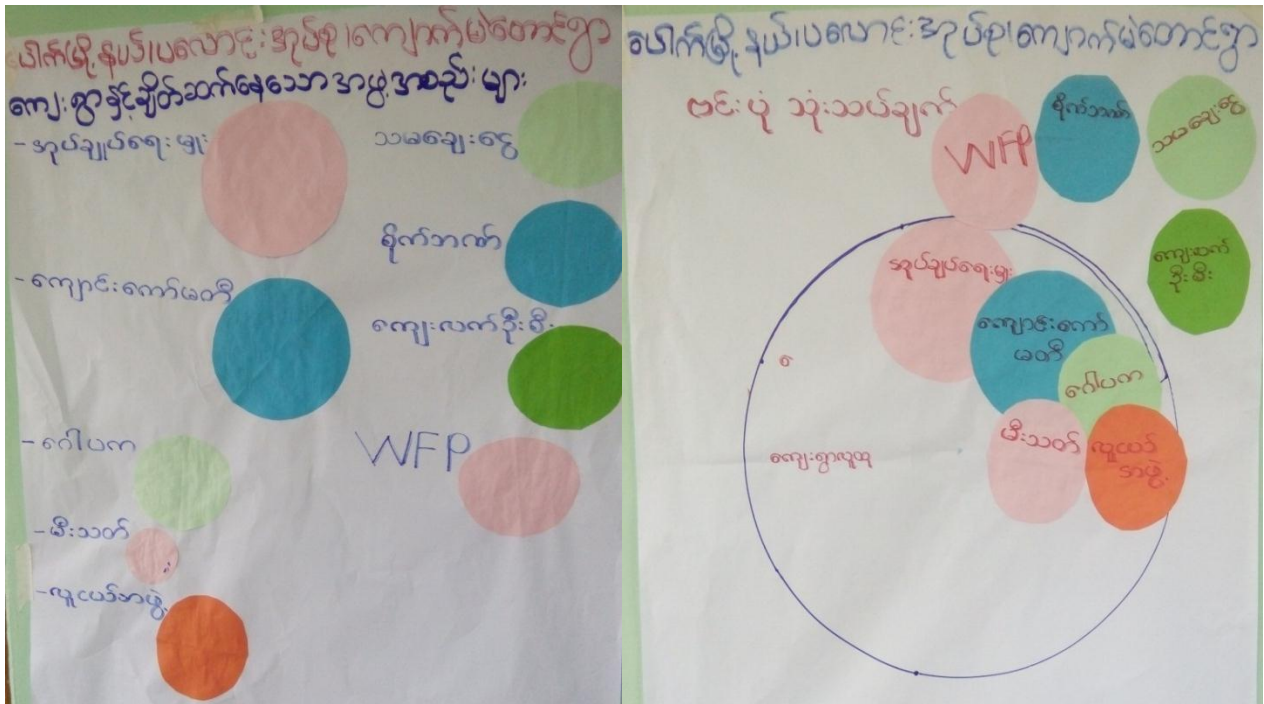

၁၇။ အဖွဲ့အစည်းချိတ်ဆက်မှုပြပုံသုံးသပ်ချက်

ပေါက်မြို့နယ်၊ ကျောက်မဲတောင်  
ကျေးရွာ

ဗင်းယုံ ဆွေးနွေးခြင်းနှင့်ဆန်းစစ်ခြင်း

- ကျေးရွာတွင် အုပ်ချုပ်ရေး၊ မြေးကောဖွဲ့အစည်းများနှင့် ဖွဲ့ဖြိုးရေးလုပ်ငန်းကို အဓိကဦးဆောင်
- ကျောင်းကော်မတီ၊ ကျောင်းဖွဲ့ဖြိုးရေးလုပ်ငန်းကို အဓိကဦးဆောင်
- လူငယ်အဖွဲ့၊ ဖွဲ့စည်းသောရေးရာရေးလုပ်ငန်းကို အဓိကလုပ်ဆောင်
- ဖိသတ်အဖွဲ့၊ ဖိစားလုံခြုံရေးကို အဓိကလုပ်ဆောင်
- ဝေါပကအဖွဲ့၊ ဘာသာရေးလုပ်ငန်းကို အဓိကလုပ်ဆောင်
- သမချေးငွေနှင့် စိုက်ခင်းဖွဲ့စည်းရေးလုပ်ငန်းကွက်ချေးငွေထုတ်ချေး
- ကျေးလက်ဦးစီးဌာနနှင့် WFP ဖွဲ့စည်းဖွဲ့ဖြိုးရေးကွက်သောက်သုံးရရှိရေးအဖွဲ့ချုပ်နှင့် မြေသားကန် တည်ဆောက်ပေး။

၁၈။ အမျိုးသမီး၊ အမျိုးသားများ၏အခက်အခဲပြဿနာများ

<p>ပေါက်ဖြူနယ်၊ ပလောင်၊ အုပ်စု၊ ကျောက်မဲတောင်ကျေးရွာ အမျိုးသမီးများ၊ တင်ပြသော မျှော်မှန်းချက်များ</p> <ul style="list-style-type: none"> <li>- နေရာသိတွင် ရေအခက်အခဲရှိပါသည်။</li> <li>- မိုးတွင်းတွင် ရွာထဲလမ်း သွားလာရာ ခက်ခဲခြင်း။</li> <li>- ၂၄ နာရီမီးမရရှိဘဲ အတွက် ကျောင်းသားများ စာကြည့်ရန် ခက်ခဲခြင်း။</li> <li>- ကျောင်းဝင်း ခြံစည်းရိုး မလုံလပ်ခြင်း ကျောင်းသား ကျောင်းသူ များနှင့် ဆရာ၊ ဆရာမများ ထံ ဖြိုခွဲမရှိခြင်း။</li> <li>- ရွာသူ ရွာသားများ အသိပညာ နည်းပါးခြင်း။</li> </ul>	<p>ပေါက်ဖြူနယ်၊ ပလောင်၊ အုပ်စု၊ ကျောက်မဲတောင်ကျေးရွာ အမျိုးသားများ၊ တင်ပြသော အခက်အခဲ၊ ပြဿနာများ</p> <ul style="list-style-type: none"> <li>- သောက်သုံး ရေမျှ မဟောက်ဖူး ၇ နိရန်ခက်ခဲ</li> <li>- ကျောင်းသားများ အစားအသုံး နှင့် မီးခက်ခဲခြင်း</li> <li>- စာသင်ကျောင်း ပျက်ဖူး ဖွဲ့စည်းပေးရေး မျှော်မှန်းခက်ခဲခြင်း</li> <li>- ရွာတွင်းလမ်းများ မိုးတွင်းတွင် သွားလာရခက်ခဲ</li> <li>- နန်းစီးကျောင်း နှင့် ဆေးကုစင်ရုံ ဘာသာရေး ခက်ခဲ</li> </ul>
---	--

၁၉။ အမျိုးသမီး၊ အမျိုးသားများ၏ မျှော်မှန်းချက်များ

<p>ပေါက်ဖြူနယ်၊ ပလောင်၊ အုပ်စု၊ ကျောက်မဲတောင်ကျေးရွာ အမျိုးသမီးများ၊ တင်ပြသော မျှော်မှန်းချက်များ</p> <ul style="list-style-type: none"> <li>- စက်ရေတွင်း ရေ လျှောင်ကန် များ ရရှိခြင်း စဉ်းစား</li> <li>- စိုက်ပျိုးရေး ရာစောက် စာပိုက်လျှင် သွယ်ပြေးရန် စဉ်းစား</li> <li>- ကျောင်းသားများ စာကြည့်ရန် မီးရရှိရန်။</li> <li>- ကျောင်းဝင်း ခြံစည်းရိုး တည်ဆောက်ရန်။</li> <li>- ရွာထဲလမ်း ဖြေဆို၊ ကျောက်ချောင်းလမ်း ရရှိရန်။</li> <li>- အသိပညာ ဗဟုသုတ တိုးပွားရန် စာကြည့်စိုက်ထောင်ဆောက်ခြင်း။</li> </ul>	<p>ပေါက်ဖြူနယ်၊ ပလောင်၊ အုပ်စု၊ ကျောက်မဲတောင်ကျေးရွာ အမျိုးသားများ၊ တင်ပြသော မျှော်မှန်းချက်များ</p> <ul style="list-style-type: none"> <li>- ရေကန်မှ အိမ်ထဲသို့ ကျောက်ရေ ပုံသေ ပြန်ရမည်။</li> <li>- ၂၄ နာရီမီးပေးရမည်။</li> <li>- ကျောင်းဝင်း ပြန်ဖွဲ့ရမည်။</li> <li>- ရွာတွင်းလမ်း သွားလာရေး အသိပညာ နည်းပါးခြင်း။</li> <li>- နန်းစီးကျောင်း နှင့် ဆေးကုစင်ရုံ ဘာသာရေး ထွန်းကားရမည်။</li> </ul>
--	--

ပေါက်ဖြူ၊ ပုပင်၊ ပပေအံ၊ ကုန်စုံ၊ ကျောက်မဲ၊ ကြောက်  
 ကျေးဇူး

ဦးစားပေးဖွင့်ဖြိုးတိုးတက်ရေးပျံ့နှံ့ခြင်းများ

- ကျောက်ခြံ၊ ငှက်သွယ်တန်းခြင်း (၈+၆)
- လှုပ်စစ်မီးသွယ်တန်းခြင်း (၈+၆)
- စာသင်ကျောင်း ခြံစည်းရိုးဆောက်ခြင်း (၈+၆)
- ဇွာထဲလမ်း၊ မြေစို၊ ကျောက်ချော (၈+၆)
- အုန်းကြီးအမျှင် ဖြင့်ဆောက်ခြင်း (၈)
- စာကြည့်တိုက် တည်ဆောက်ခြင်း (၆)
- စက်ရေတွင်း ဖွင့်ကျောက်တည်ဆောက်ခြင်း (၆)

ကျေးရွာစီမံကိန်းအထောက်အကူပြုကော်မတီဝင်များစာရင်း

ပေါက်မြို့နယ်၊ ပလောင်၊ အုပ်စု၊ ကျောက်မဲတောင် ကျေးရွာ

စဉ်	အမည်	ကျား	မ	ရာထူးတာဝန်
၁	ဒေါ်ဝင်းမာမေး		✓	ကျေးဇွာစီမံကိန်းဥက္ကဋ္ဌ
၂	ဦးဖိုးချို	✓		ကျေးဇွာစီမံကိန်းဥက္ကဋ္ဌ
၃	ဒေါ်တင်တင်		✓	ကျေးဇွာစီမံကိန်းဝန်ထမ်း
၄	ဦးဒီလင်း	✓		ကျေးဇွာစီမံကိန်းဝန်ထမ်း
၅	ဦးအောင်စောလင်း	✓		ဝယ်ယူရေးဆပ်ကော်မတီ
၆	ဒေါ်မျိုးဘန္တော့ထွန်း		✓	ဝယ်ယူရေးဆပ်ကော်မတီ
၇	ဦးဝင်းလှိုင်	✓		ဝယ်ယူရေးဆပ်ကော်မတီ
၈	ဦးမင်းဘို	✓		လုပ်ငန်းစဉ်ဆိုင်ရာဆပ်ကော်မတီ
၉	ဒေါ်ခင်ညိုစိန်		✓	လုပ်ငန်းစဉ်ဆိုင်ရာဆပ်ကော်မတီ
၁၀	ဦးဖိုးစော	✓		လုပ်ငန်းစဉ်ဆိုင်ရာဆပ်ကော်မတီ
၁၁	ဒေါ်မာမာလှိုင်		✓	စောင့်ကြည့်ထိန်းသိမ်းရေးဆပ်ကော်မတီ
၁၂	ဦးဘိန်းမေး	✓		စောင့်ကြည့်ထိန်းသိမ်းရေးဆပ်ကော်မတီ
၁၃	ဒေါ်ခင်စိန်တာ		✓	စောင့်ကြည့်ထိန်းသိမ်းရေးဆပ်ကော်မတီ
၁၄	ဦးလှမင်း	✓		ဝေဖန်အကဲဖြတ်ပေးရေးလှုပ်
၁၅	ဒေါ်ခင်မာမာစော		✓	ဝေဖန်အကဲဖြတ်ပေးရေးလှုပ်
၁၆	ဦးဌေးညွန့်	✓		ဝေဖန်အကဲဖြတ်ပေးရေးလှုပ်
၁၇	ဦးစောဘိန်းစိုး	✓		ကျေးဇွာစီမံကိန်းဥက္ကဋ္ဌ
	စုစုပေါင်း	၁၀	၇	

၂၂။ ကျေးရွာအချက်အလက်များ (ပုံစံ-၁)

ပုံစံ - ၈ - ၁ ကျေးရွာအခြေခံအချက်အလက်များ (Form PC 1)

လယ်ဥယျာဉ်များ၊ ကျေးရွာတစ်ရွာသို့ ပထမဆုံးမိတ်ဆက်ခရီး သွားရောက်သောအခါ လူထုစည်းရုံးရေးမှူးသည် ကျေးရွာ ခေါင်းဆောင်များအား ကျေးရွာအချက်အလက်များကို ဖေတ္တာရပ်ခံ၍ တောင်းခံရသည်။ ဤအချက်အလက်များကို စီမံကိန်း မိတ်ဆက်အစည်းဝေးမတိုင်မီတောင်းခံရမည်။ စီမံကိန်းမိတ်ဆက်အစည်းဝေးတွင် လူထုစည်းရုံးရေးမှူးသည် ဤအချက်အလက် များအား စစ်ဆေးပြီး မှန်ကန်အောင်ပြုလုပ်ရမည်။ ပြီးနောက်တွင် လူထုစည်းရုံးရေးမှူးမှ သတင်းအချက်အလက်ထံသို့ Tablets မှ တဆင့် ဖြည့်သွင်းရမည်။

ကျေးရွာခေါင်းဆောင် အမည် ဦးစိန်ညွန့်	ကျေးရွာခေါင်းဆောင်၏ ဖုန်းနံပါတ် ၀၇ - ၄၅၇၈၃၃၄၅၁	လူထုစည်းရုံးရေးမှူး၏ အမည် ဒေါ်ခိုင်
ပြည်နယ်တိုင်းဒေသကြီး မကွေး	မြို့နယ် ပေါင်	ကျေးရွာအုပ်စု ပလောင်
		ကျေးရွာ ကျောက်မဲတောင်

က၊ လူဦးရေ

လူမျိုးစု	အိမ်ထောင်စုအရေအတွက်	ကိုးကွယ်သည့်ဘာသာ	အိမ်ထောင်စုအရေအတွက်
လူမျိုးစု (၁) -----	၇၃	ဘာသာ (၁) -----	၇၃
လူမျိုးစု (၂) -----		ဘာသာ (၂) -----	
လူမျိုးစု (၃) -----		ဘာသာ (၃) -----	
လူမျိုးစုရော -----		ဘာသာရော -----	
အခြား	အရေအတွက်		
မသန်စွမ်းသူများ	၃၃		
သက်ကြီးရွယ်အိုများ (၆၅ နှစ် နှင့် အထက်)	၈		
စစ်ဘေးရှောင်			

လူဦးရေ	အမျိုးသား (အရေအတွက်)	အမျိုးသမီး (အရေအတွက်)
လူမျိုးစု (၁) -----	၃၁၈	၃၆၁
လူမျိုးစု (၂) -----		
လူမျိုးစု (၃) -----		
အခြား		
အိမ်ထောင်ဦးစီး	၆၃	၁၀

၄၇၆



(၆) အခြေခံအထောက်အပံ့ အသုံးအဆောင်များ

စာသင်ကျောင်း	အမှတ် ခြံပေါ်	ကျန်းမာရေး	အမှတ် ခြံပေါ်	ဘာသာရေး အထောက် အပံ့များ	အမှတ် ခြံပေါ်
အထက်တန်းကျောင်း	<input type="checkbox"/>	ဆေးရုံ	<input type="checkbox"/>	စေတီ	<input type="checkbox"/>
အလယ်တန်းကျောင်း	<input checked="" type="checkbox"/>	ကျန်းမာရေးဌာန	<input type="checkbox"/>	ဘုန်းကြီးကျောင်း	<input type="checkbox"/>
မူလတန်းကျောင်း	<input checked="" type="checkbox"/>	ကျန်းမာရေးဌာနခွဲ	<input type="checkbox"/>	ဟိန္ဒူဘုရားကျောင်း	<input type="checkbox"/>
မူကြိုကျောင်း	<input type="checkbox"/>	ဆေးပေးခန်း	<input type="checkbox"/>	ရေစိုက်ယာဉ်ကျောင်း	<input type="checkbox"/>
အခြား	<input type="checkbox"/>	အခြား	<input type="checkbox"/>	ဗလီ	<input type="checkbox"/>
				အခြား	<input type="checkbox"/>
မှတ်ချက်		မှတ်ချက်		မှတ်ချက်	

(၇) ကျွမ်းကျင်သူများမှတ်တမ်း (ကျေးရွာတွင်နေထိုင်သော သို့မဟုတ် တခြားရွာမှလာရောက်သော ကျွမ်းကျင်သူများ)

(၁) စာသင်ကျောင်း			(၂) ကျန်းမာရေး			(၃) လက်မှုပညာရှင်		
	ရွာတွင်နေ ထိုင်သူ	အခြားရွာမှ လာသူ		ရွာတွင်နေ ထိုင်သူ	အခြား ရွာမှ လာသူ		ရွာတွင် နေထိုင်သူ	အခြားရွာ မှလာသူ
မူလတန်းပြဆရာ/မ	<input checked="" type="checkbox"/>	<input type="checkbox"/>	ဆရာဝန်	<input type="checkbox"/>	<input type="checkbox"/>	လက်သမား	<input checked="" type="checkbox"/>	<input type="checkbox"/>
အထက်တန်းပြဆရာ/မ	<input type="checkbox"/>	<input type="checkbox"/>	လက်ထောက် ကျန်းမာရေးမှူး	<input type="checkbox"/>	<input type="checkbox"/>	ပန်းရံ	<input checked="" type="checkbox"/>	<input type="checkbox"/>
အလယ်တန်းပြဆရာ/မ	<input type="checkbox"/>	<input type="checkbox"/>	အမျိုးသမီးကျန်းမာရေး ဆရာမ	<input type="checkbox"/>	<input type="checkbox"/>	လျှပ်စစ်ကျွမ်းကျင်၊ မီးသမား	<input type="checkbox"/>	<input type="checkbox"/>
မူကြိုဆရာ/မ	<input type="checkbox"/>	<input type="checkbox"/>	သားဖွားဆရာမ	<input type="checkbox"/>	<input type="checkbox"/>	ရေပိုက်သူယ်သူ	<input checked="" type="checkbox"/>	<input type="checkbox"/>
အခြား	<input type="checkbox"/>	<input type="checkbox"/>	ပြည်သူ့ကျန်းမာရေးလုပ်သား	<input type="checkbox"/>	<input type="checkbox"/>	စက်ပြင်ဆရာ	<input type="checkbox"/>	<input type="checkbox"/>
မှတ်ချက်			မှတ်ချက်			မှတ်ချက်		

(၈) ကျေးရွာသို့ ရောက်ရှိနိုင်သည့် လမ်းအခြေအနေ / ကျေးရွာတစ်ရွာသည် ၎င်း၏ ကျေးရွာအုပ်စုနှင့် ဆက်သွယ်ထားသော လမ်းအခြေအနေ (အောက်ပါတို့ကိုပိုင်းပါ)

ကျောက်ကြမ်းလမ်း      ကတ္တရာလမ်း ✓      ကွန်ကရစ်လမ်း      မော်တော်ဆိုင်ကယ်လမ်း  
 ကျောက်စင်းလမ်း      မြေသားလမ်း      လူသွားလမ်း      အခြား \_\_\_\_\_

(၉) ကျေးရွာဖွံ့ဖြိုးမှုစီမံချက်

(၁) လူထုပဟိုက်ပြုစီမံကိန်းမစတင်မီ ဤကျေးရွာတွင်ကျေးရွာဖွံ့ဖြိုးမှု စီမံချက်ရှိခဲ့ပါသလား?

ပိုင်းပါ  
 ရှိပါသည် /  မရှိပါ / မသိပါ

(၂) ရှိခဲ့ပါလျှင် ဤစီမံချက်ကို မည်သည့် ခုနှစ်တွင်ပြင်ဆင်ခဲ့ပါသနည်း?

နှစ် ၂၀၂၃ မသိပါ

(၃) ဤစီမံချက်ကို ဖြည့်နယ်မှုအတည်ပြုခဲ့ပါသလား?

ပြုခဲ့ပါသည် /  မပြုခဲ့ပါ / မသိပါ

(၈) ခရီးအကွာအဝေး

(၁) ဤကျေးရွာ၏ဗဟိုမှ ၎င်းကျေးရွာအုပ်စု၏ဗဟိုအထိ ခရီးခိုင်းမည်မျှကွာဝေးသနည်း? မိုင်--၆--/မာယီပါ

(၂) ဤကျေးရွာမှ ၎င်းကျေးရွာအုပ်စုဗဟိုအထိ သွားလာရာတွင်ကြာမြင့်သည့်အချိန်။

ခြောက်သွေ့ရာသီတွင်ကြာချိန်-- ၃၀ မိနစ်-- ထော်လာဂျီ/မော်တော်ဆိုင်ကယ်/ခြေလျင်/လား/မော်တော်ဘုတ်/အခြား-----

မိုးရာသီတွင်ကြာချိန်-- ၃၀ မိနစ်-- ထော်လာဂျီ/မော်တော်ဆိုင်ကယ်/ခြေလျင်/လား/မော်တော်ဘုတ်/အခြား-----

(၉) ပတ်ဝန်းကျင်ဆိုင်ရာ သဘာဝဘေးအန္တရာယ်

ဤကျေးရွာတွင် ရေကြီးခြင်းကဲ့သို့ သဘာဝဘေးအန္တရာယ်ကျရောက်ဖူးခြင်း ရှိပါသလား။

မရှိပါ  ရှိပါသည် ရှိလျှင်ဖော်ပြပါ-----

(၁၀) ကျေးရွာတွင် ဇွဲစည်းထားသော အဖွဲ့အစည်းများ

လူထုဗဟိုပြုစီမံကိန်းမတိုင်မီ ဤကျေးရွာတွင် ကျေးရွာဖွံ့ဖြိုးရေးအတွက် အစိုးရ (သို့) ရွာသားများကိုယ်တိုင် (သို့) စီမံကိန်းတစ်ခုခုမှ ဇွဲစည်းထားသည့် အဖွဲ့အစည်းများရှိပါသလား။

(၁) ကျေးရွာစီမံကိန်း

(၂) W.F.P စီမံကိန်း

(၁၁) အထွေထွေအုပ်ချုပ်ရေး ဦးစီးဌာန (GAD) မှ မှတ်တမ်းတင်ထားခြင်း

ဤကျေးရွာသည် အထွေထွေအုပ်ချုပ်ရေး ဦးစီးဌာန (GAD) မှ မှတ်တမ်းတင်ထားမှု ရှိပါသလား။

မရှိပါ  ရှိပါသည်

ကျေးရွာခေါင်းဆောင် ဦးစိန်ညွန့် အမည်

လက်မှတ်

နေ့စွဲ ၁၉.၂.၂၀၁၇

လူထုစည်းရုံးရေးမှူး

အမည်

လက်မှတ်

နေ့စွဲ ၁၉.၂.၂၀၁၇

ဒေါ်နီစ

ဒေါ်ဘခင်စို

၂၃။ စီမံကိန်းအချိန်ဇယား (ပုံစံ-၂)

ပုံစံ - ၀ - ၂ - စီမံကိန်းစက်ဝန်းအချိန်ဇယား (PC 2)

လမ်းညွှန်ရွက်၊ သက်ဆိုင်ရာလူထုစည်းရုံးရေးပျံ့/လက်ထောက်နည်းပညာများမှ စီမံကိန်းစက်ဝန်းအဆင့်တစ်ခုစီပြီးစီးတိုင်း ကျေးရွာနှင့် ကျေးရွာအုပ်စုအတွက် ဤပုံစံကို ဖြည့်သွင်းရမည်။

စည်းရုံးရေးပျံ့/ဝန်ထမ်း အမည် **ဒေါ်ခိုင်**

နေ့စွဲ ၂၀၁၇.၂.၁၉ စက်ဝန်းအားအမှတ်ဖြစ်ပါ  စက်ဝန်း(၁)  စက်ဝန်း(၂)  စက်ဝန်း(၃)  
 စက်ဝန်း(၄)

ပြည်နယ်/တိုင်း **မကွေး**၊ မြို့နယ် **မော်ဂျီ**၊ ကျေးရွာအုပ်စု **ပုလောဇ**၊ ကျေးရွာ **ကျောက်မဲဝေဘင်**

စီမံကိန်းဆောင်ရွက်မှုအဆင့်များ	နေ့စွဲ		အစည်းအဝေးတွင်တက်ရောက်သူအရေအတွက်			
	စတင်သည့်နေ့	ပြီးဆုံးသည့်နေ့	အမျိုးသားအရေအတွက်	အမျိုးသမီးအရေအတွက်	အိမ်ထောင်စုအရေအတွက်	လူမျိုးစုတက်ရောက်သူအရေအတွက်နှင့် လူမျိုးစုအမည်
၀။ ကျေးရွာစီမံကိန်း မိတ်ဆက်အစည်းအဝေး	၂၀၁၇.၂.၁၉	၂၀၁၇.၂.၁၉	၆၇	၄၉	၆၈	မမာ   ၆၈
၁။ ကျေးရွာစွဲမြဲရေး စီမံချက်ရေးဆွဲခြင်းအစည်းအဝေး	၂၀၁၇.၂.၁၉	၂၀၁၇.၂.၁၉	၅၆	၆၇	၆၉	မမာ   ၆၉
၂။ ကျေးရွာအုပ်စု လုပ်ငန်းဆုံးဖြတ်ချက်ချသည့်အစည်းအဝေး	၂၀၁၇.၃.၁၉	၂၀၁၇.၃.၁၉	၇	၈	၁၅	မမာ   ၁၅
၃။ မြို့နယ်အဆင့် စီမံကိန်းရေးဆွဲရေးနှင့် အကောင်အထည်ဖော်ရေးကော်မတီ၏ စီမံကိန်း သုံးသပ်မှုအစည်းအဝေး			မလို	မလို	မလို	မလို
၄။ မြို့နယ် စီမံကိန်းရေးဆွဲရေးနှင့် အကောင်အထည်ဖော်ရေး ကော်မတီ၏ဆုံးဖြတ်မှုကို ရွာသို့ အသိပေးအကြောင်းကြားသည့် အစည်းအဝေး						   

၆.၂။ ဝယ်ယူရေးအစီအစဉ် ရေးဆွဲခြင်း					
၆.၃။ ဘဏ္ဍာရေးကုန်ကျမှု လျာထားအစီအစဉ် ရေးဆွဲခြင်း					
၆.၄။ ပြင်/ထိန်းအစီအစဉ် ရေးဆွဲခြင်း					
၇။ စီမံကိန်းလုပ်ငန်းခွဲ တိုးတက်မှု စောင့်ကြည့်အစည်းအဝေး ၇.၁။ အစည်းအဝေး ပထမအကြိမ် ၇.၂။ အစည်းအဝေး ဒုတိယအကြိမ် ၇.၃။ အစည်းအဝေး တတိယအကြိမ်					
၈။ စီမံကိန်းလုပ်ငန်းခွဲ အပြီးသတ်စစ်ဆေးခြင်း အစည်းအဝေး					
၉။ လူထုစစ်ဆေးပွဲအစည်းအဝေး					

၂၄။ ကျေးရွာဖွံ့ဖြိုးရေးဦးစားပေးအစီအစဉ် (ပုံစံ-၃)

ပုံစံ - ၀ - ၃ ကျေးရွာဖွံ့ဖြိုးရေး ဦးစားပေးအစီအစဉ် (Form PC 3)

လယ်ဥယျာဉ်စိုက်ပျိုးရေး အဆင့်(၃) ကျေးရွာဖွံ့ဖြိုးရေးမှန်ချက်အစည်းအဝေး ပြီးဆုံးသောအခါ ကျေးရွာစီမံကိန်း အထောက်အကူပြု ကော်မတီသည် လူထုစည်းရုံးရေးမှူးအကူအညီဖြင့် ဤပုံစံကိုပြည့်စုံအောင် ဖြည့်သွင်းရမည်။

လူထုစည်းရုံးရေးမှူး/ဝန်ထမ်း အမည် **ဒေါ်ခိုင်**

နေ့စွဲ **19.2.2017** စက်ဝန်းအား အမှတ်ခြစ်ပါ (✓) □ စက်ဝန်း(၁) □ စက်ဝန်း(၂) □ စက်ဝန်း(၃) □ စက်ဝန်း(၄)

ပြည်နယ်/တိုင်း **မကွေး** ညွှန်ကြားရေးမှူးရုံး **ပေါက်** ကျေးရွာအုပ်စု **ပလောင်း** ကျေးရွာ **ကျောက်မဲတောင်**

က။ အခက်အခဲအတားအဆီးများအားဆွေးနွေးခြင်း - ယခုလက်ရှိအခြေအနေတွင် ဤကျေးရွာဖွံ့ဖြိုးတိုးတက်ရေးအတွက် အခက်အခဲအတားအဆီးများသည် မည်သည့်များဖြစ်ပါသနည်း။ (အမျိုးသား/သမီး အနည်းဆုံးအခက်အခဲ ၅ ခုစီဖော်ပြပါ)

အမျိုးသား အဖွဲ့မှ တင်ပြသောအခက်အခဲအတားအဆီးများ	အမျိုးသမီး အဖွဲ့မှ တင်ပြသောအခက်အခဲအတားအဆီးများ
၁ သောက်သုံးရေလုံလောက်မှုမရှိဘဲ ခက်ခဲပါသည်။	၁ ကြွက်အားမရှိဘဲ ခက်ခဲပါသည်။
၂ ကျောင်းသားများ စာကြည့်တိုက် မရှိဘဲ ခက်ခဲပါသည်။	၂ မိုးတွင်းတွင် ရေလွှဲလျက် များသော လာဇာ ခက်ခဲပါသည်။
၃ စာသင်ကျောင်း လုံခြုံမှုမရှိဘဲ လာလေး များလျှင် များစွာ ခက်ခဲပါသည်။	၃ ၂၄ နာရီ မိုးမရွာသည့် ကာလတွင် ကျောင်းသား များ စာကြည့်တိုက် ခက်ခဲပါသည်။
၄ မိုးတွင်းတွင် ရေလွှဲလျက် များသော လာဇာ ခက်ခဲပါသည်။	၄ ကျောင်းဝန်းခြံအနားရှိ မလုံခြုံမှုမရှိဘဲ ခက်ခဲပါသည်။
၅ ဆင်းရဲနွမ်းပါးမှုများ နှစ်စဉ် ခက်ခဲပါသည်။	၅ ဤကဲ့သို့သော များစွာ ခက်ခဲပါသည်။

ခ။ မျှော်မှန်းခြင်း - နောင်လာမည့် ( ၅ ) နှစ် အတွင်း ကျေးရွာဖွံ့ဖြိုးရေး မျှော်မှန်းလျာထားချက်များအား တင်ပြပါ။

အမျိုးသားအဖွဲ့မှ တင်ပြသောမျှော်မှန်းချက်များ	အမျိုးသမီးအဖွဲ့မှ တင်ပြသောမျှော်မှန်းချက်များ
၁ ရေကန်မှ ဆီဖိစက်ကန် ရေငတ်ရန် မရှိမည်။	၁ စက်ရေတွင်း နှစ်စဉ် လျော့ကျနေပါမည်။
၂ ၂၄ နာရီ မိုးလေ့ရှိမည်။	၂ ဆိပ်တိုင်ယာ ကျောက်ရေ ဖြစ်လာမည်။
၃ ကျောင်းဝန်း လုံခြုံမှုမရှိမည်။	၃ ကျောင်းသားများ ပညာရေး တိုးတက်ရန် ၂၄ နာရီ မိုး ရှိမည်။
၄ ဤကဲ့သို့သော လာဇာ လွှဲလျက် များစွာ ခက်ခဲပါမည်။	၄ ကျောင်းဝန်း ခြံအနားရှိ မလုံခြုံမှုမရှိမည်။
၅ ဆင်းရဲနွမ်းပါးမှုများ နှစ်စဉ် ခက်ခဲပါမည်။	၅ ဤကဲ့သို့သော များစွာ ခက်ခဲပါမည်။

၆။ စာကြည့်တိုက် တည်ဆောက်၍ စာသင်ပညာ မဟုတ်ဘဲ တိုးပွားလာမည်။

၈။ လူထုစီမံကိန်း၏ လာမည့် (၄) နှစ်အတွက် အကျုံးမဝင်သော ဦးစားပေး ဖွံ့ဖြိုးတိုးတက်မှု လုပ်ငန်း အစီအစဉ်များအားဖော်ပြပါ။

အဆင့်	ကျေးရွာအတွက် ဦးစားပေး ဖွံ့ဖြိုးတိုးတက်မှု လုပ်ငန်းစဉ်များ	အဆိုပြုသူ (အမျိုးသားများ/ အမျိုးသမီးများ/ အမျိုးသား+ အမျိုးသမီး)	ခန့်မှန်းကုန်ကျ စရိတ်	အကျိုးခံစားခွင့်ရှိသူ ခန့်မှန်းခြေ အရေအတွက်
၀	ဧကန်မြေဖျော်ဖြေရေးအဖွဲ့အစည်း ဖွဲ့စည်းခြင်း	<က + မ>	၁၅၀,၀၀,၀၀၀	၄၅၉
၂	စွာတွင်းသစ်မြေ ချောခင်းခြင်း	<က + မ>	၉၀,၀၀,၀၀၀	၄၅၉
၃	စက်ရေတွင်း နှင့် ရေကန်တည်ဆောက်ခြင်း	<မ>	၄၀၀,၀၀,၀၀၀	၄၅၉
၄	လျှပ်စစ်ဖိတ်အဖွဲ့အစည်း ဖွဲ့စည်းခြင်း	<က + မ>	၁၀၀၀,၀၀,၀၀၀	၄၅၉
၅	စာသင်ကျောင်း ဖြစ်စဉ်များ ဖွဲ့စည်းခြင်း	<က + မ>	၁၁၀,၀၀,၀၀၀	၄၅၉

၉။ လူထုစီမံကိန်း၏ လာမည့် (၄) နှစ်အတွက် အကျုံးမဝင်သော ဦးစားပေး ဖွံ့ဖြိုးတိုးတက်မှု လုပ်ငန်း အစီအစဉ်များအားဖော်ပြပါ။

အဆင့်	ကျေးရွာအတွက် ဦးစားပေး ဖွံ့ဖြိုး တိုးတက်မှု လုပ်ငန်းစဉ်များ	အဆိုပြုသူ (အမျိုးသားများ/ အမျိုးသမီးများ/ အမျိုးသား+ အမျိုးသမီး)	အခန်းကဏ္ဍ
၀	အင်းကြီးကျောင်း နှင့် စေတီ	ကျား	
၂			
၃			
၄			
၅			

ခေါင်းဆောင်၊ ကျေးရွာစီမံကိန်းအထောက်အကူပြုကော်မတီမှ အတည်ပြုသည်။

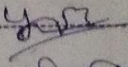
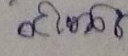
အမည် ဦးအိုင်အိုင် လက်မှတ်  နေ့စွဲ ၁၉.၂.၂၀၁၇  
 ဒေါ်အေးအေးအေး  ၁၉.၂.၂၀၁၇

အခြား					ပညာရေး			
၅					၅			
၆					၆			
၇					၇			
၈					၈			
၉					၉			
၁၀					၁၀			
၁၁					၁၁			
၁၂					၁၂			
၁၃					၁၃			
၁၄					၁၄			
၁၅					၁၅			

အခြားအမျိုးအမည်များ  
 ၁၀-၁၂-၁၃-၁၄-၁၅-၁၆-၁၇-၁၈-၁၉-၂၀-၂၁-၂၂-၂၃-၂၄-၂၅-၂၆-၂၇-၂၈-၂၉-၃၀-၃၁-၃၂-၃၃-၃၄-၃၅-၃၆-၃၇-၃၈-၃၉-၄၀-၄၁-၄၂-၄၃-၄၄-၄၅-၄၆-၄၇-၄၈-၄၉-၅၀-၅၁-၅၂-၅၃-၅၄-၅၅-၅၆-၅၇-၅၈-၅၉-၆၀-၆၁-၆၂-၆၃-၆၄-၆၅-၆၆-၆၇-၆၈-၆၉-၇၀-၇၁-၇၂-၇၃-၇၄-၇၅-၇၆-၇၇-၇၈-၇၉-၈၀-၈၁-၈၂-၈၃-၈၄-၈၅-၈၆-၈၇-၈၈-၈၉-၉၀-၉၁-၉၂-၉၃-၉၄-၉၅-၉၆-၉၇-၉၈-၉၉-၁၀၀

၈။ လူထုပီပီကိန်း၏ လာမည့် ( ၄ ) နှစ်အတွက် အကျိုးဝင်သော ဦးစားပေး ဖွံ့ဖြိုးတိုးတက်မှု လုပ်ငန်း အစီအစဉ်များ

အဆင့်	ကျေးရွာအတွက် ဦးစားပေး ဖွံ့ဖြိုးတိုးတက်မှု လုပ်ငန်းစဉ်များ	အဆိုပြုသူ (အမျိုးသားများ/အမျိုး သမီးများ/အမျိုးသား + အမျိုးသမီး)	ခန့်မှန်းကုန်ကျစရိတ်	အကျိုးခံစားခွင့်ရှိသူ ခန့်မှန်းခြေ အရေအတွက်
၆	ရွာဘုရေတွင်းမြေဖွဲ့ခြင်း	(ကျား + မ)		၁၄၂
၇	စက်၊ ရေစဉ်၊ ရေမှိုက်၊ ရေငှက်စက် ဆင်ဖျော်သောက်စားရေ ဖန်တီးခြင်း	(မ)	၆၀၁၀၀	၁၄၂
၈	ရွာခြင်းဆက်သွယ်ရေးဖွဲ့ခြင်း	(ကျား )	၁၈၀၀၀	၁၄၂
၉	တောင်ကျရေ ဖွဲ့ခြင်း	(ကျား + မ)		၁၄၂
၁၀	ရွာခြင်းဆက်သွယ်ရေးဖွဲ့ခြင်း ဆင်ဖျော်သောက်စားရေ ဖန်တီးခြင်း	(မ)	၁၀၀၀၀	၁၄၂



ခ. မျှော်မှန်းခြင်း

စဉ်	အမျိုးသားအဖွဲ့မှ တင်ပြသောမျှော်မှန်းချက်များ	စဉ်	အမျိုးသမီးအဖွဲ့မှ တင်ပြသောမျှော်မှန်းချက်များ
၆	ဓနတိုးတက်ရေး၊ ဆေး၊ ဆရာ၊ အတွက်သင်တန်း အရပ်အဝန်းရှိနေသည်	၆	ရွာတွင်လမ်းမဆေး၊ ဗဟိုဦးစီးဌာနရှိရန်
၇	စိုက်ပျိုးရေး အင်အားစနစ် ဖွံ့ဖြိုးရေး	၇	ဓနတိုးတက်ရေး အစဉ်အလာ ဖွံ့ဖြိုးရေး ကွဲပြားစေရန်
		၈	မြို့နယ်အတွင်းရှိ ရွာတွင်အကျိုးရှိစေရန် ဖွံ့ဖြိုးရေးအစီအစဉ်
		၉	အရပ်အဝန်းရှိ ရွာအစဉ်အလာ ဖွံ့ဖြိုးရေးအစီအစဉ်

၂၅။ ကျေးရွာအုပ်စုစီမံကိန်းလုပ်ငန်းခွဲရွေးချယ်ခြင်း (ပုံစံ-၄)

ပုံစံ - ၀ - ၄ ကျေးရွာအုပ်စုစီမံကိန်းလုပ်ငန်းခွဲရွေးချယ်ခြင်းပုံစံ (Form PC 4)

လမ်းညွှန်ချက်၊ စီမံကိန်းလုပ်ငန်းခွဲရွေးချယ်မှုအစည်းအဝေးပြီးနောက်တွင် ကျေးရွာအုပ်စုမှ CF/TFတို့၏ အကူအညီရယူ၍ ကျေးရွာစီထောက်ကော်မတီမှ လက်မှတ်ရေးထိုးပြီး အဆိုပါပုံစံအား ပြည့်စုံအောင်ဖြည့်သွင်းရမည်။ ဤပုံစံအား ပြည့်စုံစွာဖြည့်သွင်းပြီးပါက ကျေးရွာအုပ်စုမှ ဖြိုးတိုးတက်ရေးစီမံချက်တွင် TPIC သို့ ပေးပို့ရန်အတွက် နောက်ဆက်တွဲအဖြစ် ထားရှိရမည်။ CF မှ ကျေးရွာတစ်ရွာချင်းစီ၏ စီမံကိန်းလုပ်ငန်းခွဲဆိုင်ရာ အချက်အလက်များကို MIS သို့ ထည့်သွင်းရမည်။ (ယခုနှစ်စီမံကိန်းလုပ်ငန်းခွဲ မလုပ်ကိုင်သော ကျေးရွာများ မပါဝင်ပါ။)

ကျေးရွာစည်းရုံးရေးမှူး/ဝန်ထမ်းအမည် ဒေါ်ခိုင် - ဒေါ်သာခင်ဦး

နေ့စွဲ  စက်ဝန်းအားအမှတ်ခြစ်ပေးပါ။ (✓)  စက်ဝန်း(၁)  စက်ဝန်း(၂)  စက်ဝန်း(၃)  စက်ဝန်း(၄)

ပြည်နယ်/တိုင်း မကွေး၊ မြို့နယ် ဂေါက် ကျေးရွာအုပ်စု မဟောဇီ

ကျေးရွာအမည်	ဆောင်ရွက်မည့် လုပ်ငန်းများ	အတိုင်းအတာ	ခန့်မှန်း တိုက်ရိုက် အကျိုးခံစားခွင့် ရှိသူများ	အဆိုပြုတင်ပြသူ	ခန့်မှန်း တန်ကျေစရိတ်			စုစုပေါင်း
					စီမံကိန်းမှ ထည့်ဝင်မှု	ကျေးရွာမှ ထည့်ဝင်မှု	အခြားထည့်ဝင်မှု (ခေါ်ပြုပါ) ထည့်ဝင်ငွေ   အမည်/အဖွဲ့	
မဟောဇီ	ရွာတွင်း ရေခို ဧည့်ခန်းကျောင်း	၁၅၀ x ၁၅၀	၉၅၄	<input type="checkbox"/> ကျား <input type="checkbox"/> မ <input checked="" type="checkbox"/> ကျား + မ	၅၀၀၀၀၀			၅၀၀၀၀၀
ဧည့်ခန်းကျောင်း	ရွာတွင်း ရေခို ဧည့်ခန်းကျောင်း	၁၅၀ x ၁၅၀	၄၅၆	<input type="checkbox"/> ကျား <input type="checkbox"/> မ <input checked="" type="checkbox"/> ကျား + မ	၃၅၀၀၀၀			၃၅၀၀၀၀
ဧည့်ခန်းကျောင်း	ရွာတွင်း ရေခို ဧည့်ခန်းကျောင်း	၁၀၀ x ၃၀၀	၁၉၀	<input type="checkbox"/> ကျား <input type="checkbox"/> မ <input checked="" type="checkbox"/> ကျား + မ	၉၅၀၀၀၀			၉၅၀၀၀၀
				<input type="checkbox"/> ကျား <input type="checkbox"/> မ <input type="checkbox"/> ကျား + မ				

ရာထူး ကျေးရွာအုပ်စု စီ/ထောက်ကော်မတီ ဥက္ကဋ္ဌ အမည် လက်မှတ် ရက်စွဲ

ဒေါ်ခိုင် - ဒေါ်သာခင်ဦး မ

ဒေါ်ခိုင် - ဒေါ်သာခင်ဦး မ

မကွေးတိုင်းဒေသကြီး၊ ပေါက်မြို့နယ်

ပထမအကြိမ် ကျေးရွာအစည်းအဝေးမှတ်တမ်း

ကျေးရွာ။ ။ ကျေးရွာအစည်းအဝေးကျေးရွာ

ကျေးရွာအုပ်စု။ ။ မကွေးဒေသကြီး.....ကျေးရွာအုပ်စု

အစည်းအဝေးပြုလုပ်သည့်နေရာ။ ။ စာ ၁၁၉ ကျေးဇူး ၊ ကျေးကွက်မဲတောင် ကျေး ၉

အစည်းအဝေးကျင်းပသည့်ရက်စွဲ။ ။ ၁၈. ၂ . ၂၀၁၇

အကြောင်းအရာ။ ။ ပထမနှစ်စီမံကိန်းမိတ်ဆက်အစည်းအဝေးပထမအကြိမ်အစည်းအဝေးပြုလုပ်ခြင်း။

ဆွေးနွေးချက်(၁)။ ။ မိတ်ဆက်အစည်းအဝေးတွင်ကျေးရွာဥက္ကဋ္ဌမှကျေးရွာလူထုနှင့်လူထုဗဟိုပြုစီမံကိန်းမှ ဝန်ထမ်းများကိုမိတ်ဆက်အဖွဲ့အမှတ်စဉ်အဖြစ်ပြောကြားခြင်း။ ထို့နောက်ဝန်ထမ်းများမှအဖွဲ့အစည်းအမည်အလှူရှင်အမည်အကောင်အထည်ဖော်ဆောင်ရွက်သည့်ဌာန၊ စီမံကိန်းဖွဲ့စည်းပုံများနှင့်ကျား/မရေးရာကဏ္ဍများအကြောင်းမိတ်ဆက်ရှင်းလင်းပြောကြားပြီးကျေးရွာစေတနာ့ဝန်ထမ်းရွေးချယ်ခြင်း(က-၁+မ-၁)တွင်လူထု၏အတည်ပြုချက်နှင့် မဟုတ်ဘဲလျှို့ဝှက်မဲပေးစနစ်ဖြင့်ရွေးချယ်ခြင်း၊ လူထုပူးပေါင်းပါဝင်သောလူမှုဆန်းစစ်ခြင်းများပြုလုပ်သွားမည်ဖြစ်ကြောင်းဆွေးနွေးပြောကြားခဲ့ပါသည်။

ဆွေးနွေးချက်(၂)။ ။ မိတ်ဆက်ဆွေးနွေးမှုအပြီးတွင် ကျေးရွာစေတနာ့ဝန်ထမ်းလိုက်နာရမည့် စည်းကမ်းချက်များကိုရှင်းလင်းပြောကြား၍ကျေးရွာလူထုကိုယ်တိုင်လျှို့ဝှက်မဲပေးစနစ်ဖြင့်စေတနာ့ဝန်ထမ်း(က-၁)(မ-၁) ကိုရွေးချယ်ရန်ဆွေးနွေးခဲ့ပါသည်။

ဆုံးဖြတ်ချက်(၁)။ ။ ကျေးရွာလူထုမှ စီမံကိန်းဖွဲ့စည်းပုံလုပ်ဆောင်ရမည့် အချက်များနှင့် လိုက်နာကျင့်သုံးရမည့် နည်းလမ်းများကိုလိုက်နာဆောင်ရွက်ရန်စေတနာ့ဝန်ထမ်းရွေးချယ်ခြင်းကိစ္စနှင့်ပတ်သက်၍ တက်ရောက်လာသောကျေးရွာလူထုမှအမှန်တကယ်လုပ်ကိုင်နိုင်သူ၊ ကျေးရွာဖွံ့ဖြိုးရေးအတွက်စိတ်ပါဝင်စားမှုရှိသူ ၊ ပြောတတ်ဆိုတတ်ရှိသူများကိုရွေးချယ်ရန်ပြောကြားပြီးစေတနာ့ဝန်ထမ်း(က-၁)(မ-၁) ကိုတက်ရောက်လာသော ကျေးရွာလူထုမှလျှို့ဝှက်မဲပေးစနစ်ဖြင့်ရွေးချယ်ရန်ဆုံးဖြတ်ခဲ့သည်။ ထို့နောက် လူမှုဆန်းစစ်ခြင်း(PRA)အကြောင်းတွင်ပါဝင်သောထူးခြားဖြစ်စဉ်များအမျိုးသမီးဆိုင်ရာသုံးသပ်ချက်များ၊ အသက်မွေးဝမ်းကြောင်းဆိုင်ရာ အခက်အခဲများကိုဆက်လက်ဆွေးနွေးရန် ဆုံးဖြတ်ကြသည်။

သဘောတူညီမှုများ

(၁) ကျေးရွာသူ/သားအားလုံးစီမံကိန်းမှ ရရှိလာသောရံပုံငွေကိုကျေးရွာတွင် အကျိုးရှိစွာသုံးစွဲရန် သဘောတူညီခဲ့ပါသည်။

(၂) ကျေးရွာစေတနာ့ဝန်ထမ်း(၂)ဦးအား လျှို့ဝှက်မဲပေးစနစ်ဖြင့် ရွေးချယ်ရန်သဘောတူညီခဲ့ကြပါသည်။

(၃) ရွေးချယ်ခံရသောစေတနာ့ဝန်ထမ်း(၂)ဦးမှာလည်းအမှန်တကယ်လုပ်ဆောင်နိုင်ကြောင်းသဘောတူညီခဲ့ပါသည်။

(၄) ထို့နောက် တက်ရောက်လာသောကျေးရွာလူထုမှ လူမှုဆန်းစစ်ခြင်း (PRA)အဆင့်များ ဆက်လက်ပြုလုပ်ဆွေးနွေးရန်သဘောတူညီခဲ့ကြပါသည်။

မကွေးတိုင်းဒေသကြီး၊ ပေါက်မြို့နယ်

ဒုတိယအကြိမ် ကျေးရွာအစည်းအဝေးမှတ်တမ်း

ကျေးရွာအုပ်စု။ ။ ...ယဏ္ဍာင်း.....ကျေးရွာအုပ်စု

ကျေးရွာအမည်။ ။ ကျေးရွာအမည်ကျေးရွာ

အစည်းအဝေးကျင်းပသည့်နေရာ။ ။ စာသစ်ကျေးရွာ

အစည်းအဝေးကျင်းပသည့်ရက်စွဲ။ ။ ၁၉ . ၂ . ၂၀၁၇

အကြောင်းအရာ။ ။ ပထမနှစ်စီမံကိန်းဒုတိယအကြိမ်အစည်းအဝေးဦးစားပေးလုပ်ငန်းရွေးချယ်ခြင်းနှင့် ကျေးရွာ စီမံကိန်းအထောက်အကူပြုကော်မတီရွေးချယ်ခြင်း ။

အစည်းအဝေးတက်ရောက်သူများ။ ။ ကျေးရွာသား (၅၅)ဦး၊ ကျေးရွာသူ (၆၁)ဦးစေတနာ့ဝန်ထမ်း အမျိုးသား (၁)ဦး အမျိုးသမီး (၁)ဦး

ဆွေးနွေးချက်များ

ဆွေးနွေးချက်(၁)။ ။ ပထမအကြိမ်အစည်းအဝေးတွင်လူမှုဆန်းစစ်ခြင်းများပြုလုပ်ရာမှရရှိလာသော အခက်အခဲများကိုပြန်လည်တင်ပြပြီးဒုတိယအကြိမ်လူမှုဆန်းစစ်ခြင်းများပြုလုပ်၍ရရှိလာသောအခက် အခဲများ စုပေါင်းပြီးဦးစားပေးစီမံကိန်းလုပ်ငန်းခွဲရွေးချယ်ခြင်းများပြုလုပ်မည့်အကြောင်းဆွေးနွေးခြင်း။

ဆွေးနွေးချက်(၂)။ ။ ကျေးရွာစီမံကိန်းအထောက်အကူပြု ကော်မတီရွေးချယ်ခြင်းကို လျှို့ဝှက်မဲပေး စနစ်ဖြင့် ရွေးချယ်မည်ဖြစ် ကြောင်းကိုဆွေးနွေးခြင်း။

ဆွေးနွေးချက်(၃)။ ။ ကျေးရွာစီမံကိန်းအထောက်အကူပြုကော်မတီတွင်ပါဝင်သည့်ဆပ်ကော်မတီများ ဖြစ်သော ကျေးရွာစီ/ထောက်ဆပ်ကော်မတီစာရင်းကိုင်၊ ဝယ်ယူရေးဆပ်ကော်မတီ၊ လုပ်ငန်းလည်ပတ်ထိန်းသိမ်းရေးဆပ်ကော် မတီ၊ စောင့်ကြည့်ကြီးကြပ်ရေးဆပ်ကော်မတီ၊ ဝေဖန်အကြံပြုတိုင်ကြားရေးဆပ်ကော်မတီများအားကော်မတီဝင် (၁၅)ဦးရွေးချယ်မည်အကြောင်းအရာအား ဆွေးနွေးခြင်း

ဆုံးဖြတ်ချက်များ။ ။ ကျေးရွာလူထုမှလူထုဗဟိုပြုစီမံကိန်းမှ ရမှတ်ထားသောရှောင်ရန် ဆောင်ရန်များ ကိုလိုက်နာ ကျင့်သုံးမည့်အကြောင်း၊ ကော်မတီရွေးချယ်ခြင်းကိုကျေးရွာမှ အမှန်တကယ်လုပ် ဆောင်နိုင်မည့် သူများ၊ ကျေးရွာဖွံ့ဖြိုးရေးကိုစိတ်ဝင်စားလုပ်ကိုင်နိုင်မည့်သူများအားရွေးချယ်သွားမည်ဖြစ်ကြောင်း၊ ကျေးရွာစီမံကိန်း အထောက်အကူပြုကော်မတီအားကိုယ်စားပြုသောဆပ်ကော်မတီများကိုကျေးရွာလူထုမှလျှို့ဝှက်မဲပေး စနစ်ဖြင့် ရွေးချယ်မည်ဖြစ်ကြောင်း၊ ထို့နောက်ဒုတိယအကြိမ်လူမှုဆန်းစစ်ခြင်းများပြုလုပ်၍ဦးစားပေးလုပ်ငန်း ရွေးချယ်ခြင်း လုပ်ငန်းများပြုလုပ်ရန်ဆုံးဖြတ်ခဲ့ကြပါသည်။

- ၁. ပထမအကြိမ် ကျေးရွာအစည်းအဝေးမှတ်တမ်း
- ၂. ဒုတိယအကြိမ်ကျေးရွာ အစည်းအဝေးမှတ်တမ်း

၂၇။ ကဏ္ဍအလိုက်ဦးစားပေးဖွံ့ဖြိုးရေးလုပ်ငန်းစဉ်များ

၃	၄	၅	၆	၇	၈	၉	၁၀	၁၁
မြို့ပြအခြေခံအဆောက်အအုံ				အခြားအခြေခံအဆောက်အအုံ				

၂၈။ ကျေးရွာဖွံ့ဖြိုးရေးအစီအစဉ်ဆောင်ရွက်မှုမှတ်တမ်းဓာတ်ပုံများ



ပထမအကြိမ် ကျေးရွာအစည်းအဝေး





လူမှုဆန်းစစ်ခြင်းများကို အတူဆွေးနွေးခဲ့ကြ



လူမှုဆန်းစစ်ခြင်းများပြုလုပ်ခြင်း



လူမှုဆန်းစစ်ခြင်းများပြုလုပ်ခြင်း





