

ပြည်ထောင်စုသမ္မတမြန်မာနိုင်ငံတော်အစိုးရ

စိုက်ပျိုးရေး၊ မွေးမြူရေးနှင့်ဆည်မြောင်းဝန်ကြီးဌာန

ကျေးလက်ဒေသဖွံ့ဖြိုးတိုးတက်ရေးဦးစီးဌာန

ပေါက်မြို့နယ်



လူထုဗဟိုပြုစီမံကိန်း

National Community Driven Development Project



ကျေးရွာဖွံ့ဖြိုးရေးအစီအစဉ်

Village Development Plan (VDP)

ပေါက်မြို့နယ်၊ ကင်းမကျေးရွာအုပ်စု၊ ကင်းမကျေးရွာ

၂၀၁၇ခုနှစ်

# မာတိကာ

အကြောင်းအရာ	စာမျက်နှာ
၁။ မြို့နယ်ပြင်မြေပုံ	၃
၂။ အုပ်စုမြေပုံ`	၄
၃။ အုပ်စုတွင်ပါဝင်သောကျေးရွာများစာရင်း	၄
၄။ ကျေးရွာသမိုင်းကြောင်း(ကျေးရွာအခြေခံအချက်အလက်များ)	၅
၅။ လူထုပူးပေါင်းပါဝင်သော လူမှုဆန်းစစ်ခြင်းနှင့်အကဲဖြတ်ခြင်းလုပ်ငန်းစဉ် (PSA/PRA) အကျဉ်းချုပ်ဇယား	၆
၆။ လူမှုရေး နှင့် အရင်းအမြစ်ပြင်မြေပုံ	၇
၇။ လူမှုရေး နှင့် အရင်းအမြစ်ပြင်မြေပုံသုံးသပ်ချက်	၇
၈။ ဥစ္စာနေကြွယ်ဝမှုအဆင့် သတ်မှတ်ချက်ပြပုံ	၈
၉။ ဥစ္စာနေကြွယ်ဝမှုအဆင့်သတ်မှတ်ချက်ဇယားသုံးသပ်ချက်	၈
၁၀။ အရင်းအမြစ် အသုံးပြုမှုနှင့်ထိန်းချုပ်မှု	၉
၁၁။ အရင်းအမြစ် အသုံးပြုမှုနှင့်ထိန်းချုပ်မှု သုံးသပ်ချက်	၉
၁၂။ ရာသီခွင်ပြဇယား	၁၀
၁၃။ ရာသီခွင်ပြဇယားသုံးသပ်ချက်	၁၀
၁၄။ ပင့်ကူအိမ်ပြပုံ (ကျား၊မ)	၁၁
၁၅။ ပင့်ကူအိမ်သုံးသပ်ချက် (ကျား၊မ)	၁၁
၁၆။ အဖွဲ့အစည်းချိတ်ဆက်မှုပြပုံ	၁၂
၁၇။ အဖွဲ့အစည်းချိတ်ဆက်မှုပြပုံသုံးသပ်ချက်	၁၂
၁၈။ အမျိုးသမီး အမျိုးသားများ၏အခက်အခဲပြဿနာများ	၁၃
၁၉။ အမျိုးသမီး အမျိုးသားများ၏ မျှော်မှန်းချက်များ	၁၃
၂၀။ ဦးစားပေးလုပ်ငန်းများရွေးချယ်ခြင်းဇယား	၁၄
၂၁။ ကော်မတီဝင်များစာရင်း	၁၅
၂၂။ ကျေးရွာအချက်အလက်များ (ပုံစံ-၁)	၁၆
၂၃။ စီမံကိန်းအချိန်ဇယား (ပုံစံ-၂)	၁၉
၂၄။ ကျေးရွာဖွံ့ဖြိုးရေးဦးစားပေးအစီအစဉ် (ပုံစံ-၃)	၂၁
၂၅။ ကျေးရွာအုပ်စုစီမံကိန်းလုပ်ငန်းခွဲရွေးချယ်ခြင်း (ပုံစံ-၄)	၂၅
၂၆။ အစည်းအဝေးမှတ်တမ်းများ	၂၉
၂၇။ ကဏ္ဍအလိုက်ဦးစားပေးဖွံ့ဖြိုးရေးလုပ်ငန်းစဉ်များ	၃၁
၂၈။ ကျေးရွာဖွံ့ဖြိုးရေးအစီအစဉ်ဆောင်ရွက်မှုမှတ်တမ်းဇယား	၃၄

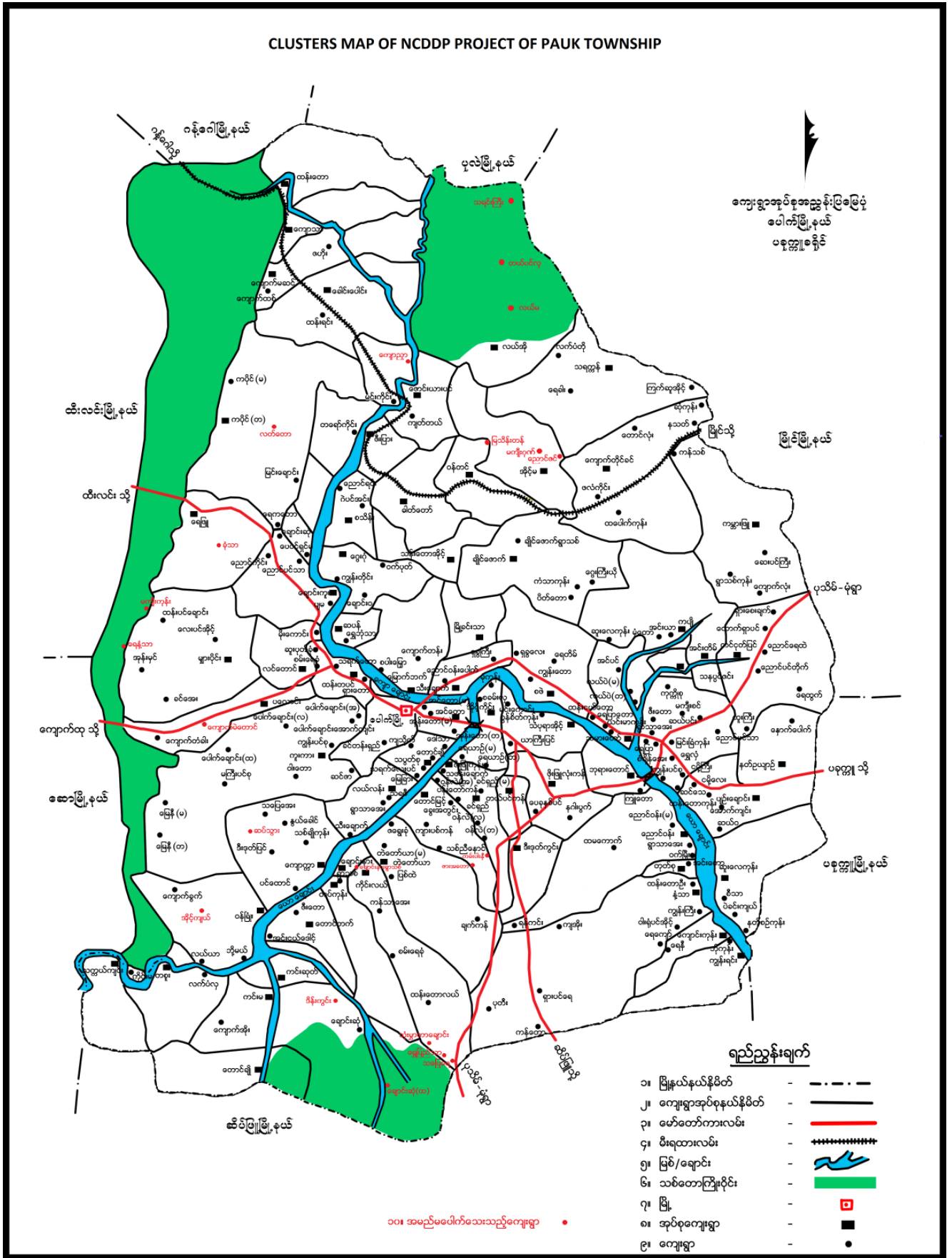

## ၂။ ကျေးရွာအုပ်စုမြေပုံ

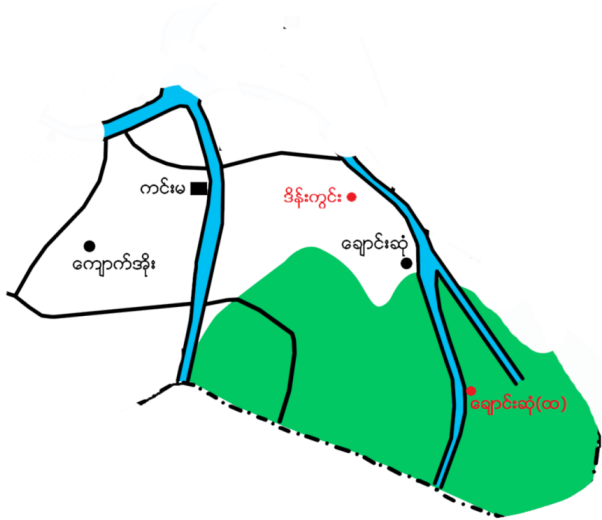

## ၃။ အုပ်စုတွင်ပါဝင်သောကျေးရွာစာရင်း

- (၁) ဒိန်းကွင်း
- (၂) ချောင်းဆုံ
- (၃) ကျောက်အိုး
- (၄) ချောင်းဆုံ (ထက်)
- (၅) ကင်းမ



၄။ ကျေးရွာသမိုင်းကြောင်း (ကျေးရွာအခြေခံအချက်အလက်များ)

ကင်းမရွာ သမိုင်း အကျဉ်း

မထီစည်သူ မဒီးလက်ထက်တွင် စစ်ကြောင်း များ ချီတက်ရာ ချောင်းတစ်ချောင်းကို အသုံးပြု  
၍ ချီတက်ခဲ့သည်။ ထိုချောင်းမှ ချီတက် သည့်အခါကိုင်းစားရန် ကင်းရွှေကြောင်း၊ သထုံမြို့နယ်  
သည်။ ထိုကြောင့် ထိုချောင်းကို ကင်းချောင်း ဟု အမည်ခေါ်တွင်ခဲ့သည်။ တစ်ခုတော  
အခါ ကင်းချောင်းအတိုင်း စစ်ကြောင်း ချီတက်ခဲ့ရာ ကင်းမရွာနေရာတွင် တပ်မချမှတ် ကူးချခဲ့  
သည်။ ကင်းချောင်းနှင့် တပ်မတို့ ပေါင်းစပ်၍ ကင်းမဟူ၍ အမည်ခေါ်တွင်ခဲ့သည်။

ကင်းမရွာသည် ကင်းချောင်း၏ အနောက်ဘက်တွင် တည်ရှိသည်။ ကင်းချောင်း၏ အရွှေ  
ဘက်တွင် စတောင်တင့် ရှိပြီး ကင်းမရွာ၏ အနောက်ဘက်တွင် လည်း စတောင်တင့် ရှိ ပါသည်။

ကင်းမရွာသည် စံမြေအကောင်အမည်ရှိ ဣန္ဒြေအများစု ခြေလည်မှုရှိပါသည်။ ရွှေးယာခင်  
ကတည်းကပင် ပညာတတ်များ ရှိပါသည်။ အခြေခံပညာပညာရေး အဖွဲ့ဝင် (၂၂) ဖြစ်ပါသည်။

၁၉၈၄/၅  
၁၉၈၄ တွင် အ.လ.က (ခွဲ) ၇ ရှိပြီး ကိုင်းလယ်သို့ ပျားရုံ ဆေးပွဲဖြေဆိုရပါသည်။ ၂၀၀၇ တွင် အလယ်  
တန်းဆင့်ရှိပြီး ၂၀၀၅ ဒီဇင်ဘာတွင် အ.လ.က (ခွဲ) ၈ ပညာသင်ယူခွင့်ရရှိခဲ့ပါသည်။

ကင်းမရွာ၏ ကျင်းမာရေး ၅၀၂ ခွဲ ဖွဲ့ နှစ်ပေါင်း (၅၀) ခိုးပါး ဣန္ဒြေအများစု ခြေလည်မှုရှိပါသည်။

ကင်းမရွာသည် ၂၀၁၆/၂၀၁၇ ခုနှစ်များတွင် ဒစ်ဒစ်ဆက်တိုက် ရေကြီးရေလျှံခြင်း ဖြစ်ကြတော့ခဲ့  
ရပါသည်။ ကင်းမရွာ၏ အဓိကစီးပွားရေး လုပ်ငန်းမှာ စပါး၊ ဩဝါး၊ ပဲစိမ်း၊ ပဲပွင့်၊ ကုလား၊ ပဲ  
တို့ကို စိုက်ပျိုးပါသည်။ ယခုအခါ ကင်းမရွာ၏ အိမ်ခြေမှာ (၂၂၃) အိမ်ဖြစ်ပြီး လူဦး  
ရေမှာ (၁၀၇၉) ဦး ရှိပါသည်။ လူထုအားလုံး မိမိတို့ပျိုးပျားဖြစ်ပြီး မုဒ္ဒာသာ ကိုးကွယ်  
ကြပါသည်။

၅။ လူထုပူးပေါင်းပါဝင်သော လူမှုဆန်းစစ်ခြင်းနှင့်အကဲဖြတ်ခြင်းလုပ်ငန်းစဉ် (PSA/PRA)

အကျဉ်းချုပ်ဇယား

လူထုပူးပေါင်းပါဝင်သော လူမှုဆန်းစစ်ခြင်းနှင့်အကဲဖြတ်ခြင်း အကျဉ်းချုပ်ဇယား

စဉ်	အကြောင်းအရာ	ရက်စွဲ	ဦးတည်အုပ်စု	တက်ရောက်သူ			အဓိကဆွေးနွေးချက်
				ကျား	မ	ပေါင်း	
၁	လူမှုစွဲရောဂါနှင့် အရက်စားခြင်းဆိုင်ရာ အခြေခံ	16.2.2017	ရပ်မိရပ်ဖဲများ၊ ဆင်းရဲ၊ ချမ်းသာ၊ အလတ်နှင့်အမျိုးသား၊ အမျိုးသမီး၊ အဖွဲ့များ	၄၅	၂၂	၆၇	အဓိက အဆက်အသွယ်၊ ဝမ်းကွဲ၊ စိတ်ပိုက်၊ ပျော်ရွှင်မှု၊ ချမ်းသာမှုများ ပြုစုပေးရန်အတွက် ဆင်းရဲသူများ၊ အခွင့်အလမ်း ဖန်တီးပေးရန်၊ ဝမ်းကွဲ၊ အားပေးပေးရန်၊ ဖိနှိပ်မှုများ ရှောင်ကြားရန်
၂	စာသိခွင့်မြှင့်တင်ရေး	16.2.2017	ရပ်မိရပ်ဖဲများ၊ ဆင်းရဲ၊ ချမ်းသာ၊ အလတ်နှင့်အမျိုးသား၊ အမျိုးသမီး၊ အဖွဲ့များ	၄၈	၂၃	၇၁	စာသိခွင့်ရရှိရေး၊ အဖွဲ့အစည်း ဖွဲ့စည်းပေးရန်၊ စာသင်ပေးရန်၊ အခြေခံပညာပေးရန်၊ စာသင်ပေးရန်၊ အခြေခံပညာပေးရန်
၃	ပိုမိုဆိုင်ရာ သုံးသပ်ခြင်းနှင့် ဆန်းစစ်ခြင်း	16.2.2017	ရပ်မိရပ်ဖဲများ၊ ဆင်းရဲ၊ ချမ်းသာ၊ အလတ်နှင့်အမျိုးသား၊ အမျိုးသမီး၊ အဖွဲ့များ	၄၈	၂၃	၇၁	အမျိုးသား၊ အမျိုးသမီး အသုံးပြုမှုများ၊ ပိုမိုဆိုင်ရာများကို အမျိုးသား၊ များစွာ ဆန်းစစ်ခြင်း၊ အမျိုးသမီးကို အသုံးပြုခြင်း
၄	ဥစ္စာနှင့် ငွေကြေးပိုမို အဆင့်မြှင့်တင်မှု	16.2.2017	ရပ်မိရပ်ဖဲများ၊ ဆင်းရဲ၊ ချမ်းသာ၊ အလတ်နှင့်အမျိုးသား၊ အမျိုးသမီး၊ အဖွဲ့များ	၄၅	၂၂	၆၇	ချမ်းသာမှု၊ ငွေကြေးပိုမိုရရှိရန်၊ အလုပ်အကိုင်၊ အခြေခံပညာပေးရန်၊ ငွေကြေးပိုမိုရရှိရန်
၅	မိခင်ပျော်	16.2.2017	ရပ်မိရပ်ဖဲများ၊ ဆင်းရဲ၊ ချမ်းသာ၊ အလတ်နှင့်အမျိုးသား၊ အမျိုးသမီး၊ အဖွဲ့များ	၄၈	၂၃	၇၁	ကျေးဇူးတင်မှုများ၊ အဖွဲ့အစည်းများ၊ အခြေခံပညာပေးရန်၊ အခြေခံပညာပေးရန်၊ အခြေခံပညာပေးရန်
၆	ပိုမိုဆိုင်ရာ သုံးသပ်ခြင်း	16.2.2017	ရပ်မိရပ်ဖဲများ၊ ဆင်းရဲ၊ ချမ်းသာ၊ အလတ်နှင့်အမျိုးသား၊ အမျိုးသမီး၊ အဖွဲ့များ	၄၅	၂၂	၆၇	ဆုံးဖြတ်ချက်များ၊ အလုပ်အကိုင်များ၊ အခြေခံပညာပေးရန်၊ အခြေခံပညာပေးရန်၊ အခြေခံပညာပေးရန်





၈။ ဥစ္စာနေကြွယ်ဝမှုအဆင့် သတ်မှတ်ချက်ပြပုံ

**ပေါက်ဖွဲ့ရှယ် ကမ်းမဆုတ်စု ကမ်းမရွာ  
ဥစ္စာနေကြွယ်ဝမှု အဆင့် သတ်မှတ်ချက်**

အဆင့်	သတ်မှတ်ချက်	မိမိထောက်ခံ ဦးရေ	ရာခိုင်နှုန်း
ပထမအဆင့်	လက်(၄)စက ယာ (၅)စက စတိုင် ဖုန်းဆန်း/ဖုန်းဆန်း ကား ဆွဲစက်ကြီး	၂၅	၁၁ %
ဒုတိယအဆင့်	လက် (၅)စက ယာ (၅)စက ဗါးဆန် စား ဝ ယဉ်း လှည့်ကန်စီး	၁၂၃	၅၅ %
တတိယအဆင့်	လက်လှည့် လက်စား နှစ်စုံ ဗါးနှစ်စုံ (၃)စုံ ဗါးကပ်ကပ် (၄) — " —	၂၅	၅၄ %

၉။ ဥစ္စာနေကြွယ်ဝမှုအဆင့်သတ်မှတ်ချက်ပေးသုံးသပ်ချက်

**ဥစ္စာနေကြွယ်ဝမှု အဆင့်သတ်မှတ်ချက်**

ဆွေးနွေးခြင်း နှင့် ဆန်းစစ်ခြင်း

- ၁။ ချမ်းသာတို့ယူဦးရေ ၁၇၂ ယောက်ပါပါသည်။
- ၂။ ဆင်းရဲတို့ယူတွေ့များသည်။
- ၃။ အလုပ်အကိုင် ရှားပါးတို့ အတွက် ဆင်းရဲ ပါသည်။
- ၄။ ဗုံးဖျိုးတူး ယုတ်တူးများတွင် နှီးစား ပေး  
ယုတ်တူးက ဘေးပါ။



၁၀။ အရင်းအမြစ် အသုံးပြုမှုနှင့်ထိန်းချုပ်မှု

\* ပေါက်မြို့နယ်၊ ကင်းမအုပ်စု၊ ကင်းမရွာ \*

\* ပိုင်ဆိုင်မှု၊ အရင်းအမြစ်များ၊ အသုံးပြုမှုများ \*

လူဦးရေ: (m) (w) (m+w)  
 မိမိ

ဒဂိုင်း  
 လယ်ယာမြေ  
 ဒဂိုင်းသာ  
 ကျောင်း  
 ဆေးခန်း  
 ဘုန်းကြီးကျောင်း  
 လမ်း

ဒဂိုင်း  
 ဒဂိုင်းသာ  
 ဆေးခန်း  
 ဘုန်းကြီးကျောင်း  
 မိမိ  
 လူဦးရေ

လယ်ယာမြေ  
 ကျောင်း  
 လမ်း

၁၁။ အရင်းအမြစ် အသုံးပြုမှုနှင့်ထိန်းချုပ်မှု သုံးသပ်ချက်

ပေါက်မြို့နယ်၊ ကင်းမအုပ်စု၊ ကင်းမရွာ၊  
 ပိုင်ဆိုင်မှု၊ အရင်းအမြစ်များ၊ အသုံးပြုမှု၊ ထိန်းချုပ်မှုများ၊  
ဆွေးနွေးခြင်းနှင့်ဆန်းစစ်ခြင်း

- ၁) ယောကျ်ား / မိမိ အသုံးပြုမှုများသည်။
- ၂) ပိုင်ဆိုင်မှုကို ထိန်းချုပ်မှု အမျိုးအားများက ထိန်းချုပ်မှုများသည်။
- ၃) အမျိုးသမီး ဒဂိုင်းအဖွဲ့အစည်း အရေ၊ အပေးပို့ လိုပါသည်။

၁၂။ ရာသီခွင်ပြဇယား

ပေါက်ဖြိုးနယ် ကမ်းမအုတ်စု ကမ်းမရွာ ရာသီခွင်ပြဇယား

အထွေထွေအရာ	တိုက်	ကျွန်း	ကျွန်း	ကျွန်း	ကျွန်း	ကျွန်း	ကျွန်း	ကျွန်း	ကျွန်း	ကျွန်း	ကျွန်း	ကျွန်း
စိုက်ပျိုးရေး	✓	✓	✓	✓	✓	✓	✓	✓	✓	✓	✓	✓
မွေးမြူရေး	✓	✓	✓	✓	✓	✓	✓	✓	✓	✓	✓	✓
ကျွန်းမရေး	X	X	X	X	X	X	X	X	X	X	X	X
လက်ပန်းဆန်စွယ်ရေး	X	✓	✓	✓	✓	✓	✓	✓	✓	✓	✓	✓
သောက်သုံးရေး	✓	X	✓	X	✓	X	✓	X	✓	X	✓	X

၁၃။ ရာသီခွင်ပြဇယားသုံးသပ်ချက်

ပေါက်ဖြိုးနယ် ကမ်းမအုတ်စု ကမ်းမရွာ  
 ရာသီခွင်  
 ဆွေးနွေးခြင်းနှင့် ဆန်းစစ်ခြင်း

- ၁) စိုက်ပျိုးရေး ကျွန်း အစီအစဉ် အညီအညွတ် ရှိသည်။
- ၂) မွေးမြူရေး စာနိဂါးစာနိဂါး အညီအညွတ် ရှိသည်။
- ၃) ကျွန်းမရေး စာနိဂါးစာနိဂါး အညီအညွတ် ရှိသည်။
- ၄) လက်ပန်းဆန်စွယ်ရေး မကျွန်းမကျွန်း ဖြစ်ပါသည်။
- ၅) သောက်သုံးရေး မကျွန်းမကျွန်း ဖြစ်ပါသည်။

၁၄။ ပင့်ကူအိမ်ပြပုံ (ကျား၊မ)

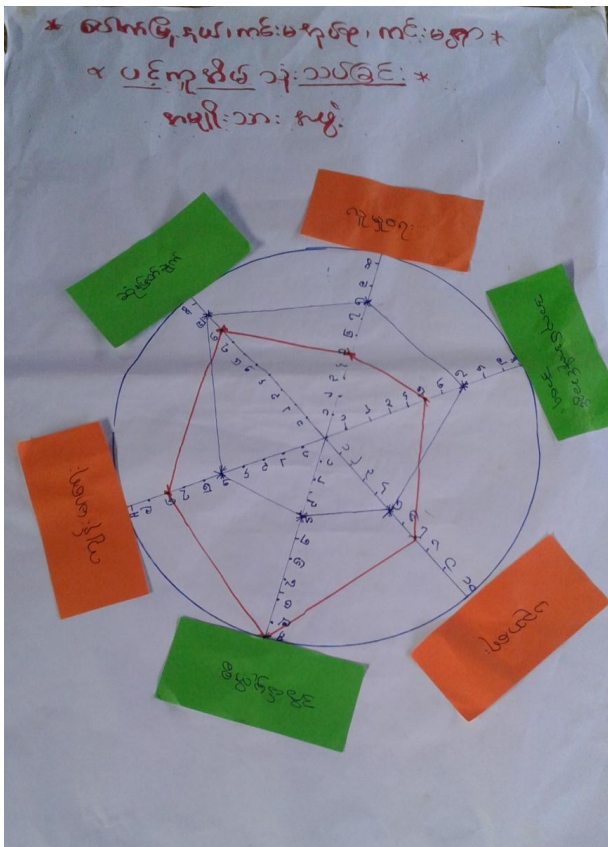

၁၅။ ပင့်ကူအိမ်သုံးသပ်ချက် (ကျား၊မ)

ပင့်ကူအိမ် သုံး သပ်ခြင်း  
 ဆွေးနွေးခြင်း နှင့် ဆန်းစစ်ခြင်း

- ① ဆုံး ဖြတ်ချက် ၊ ဖုရား ၊ အလုပ် အကိုင် အခွင့်အရေး လုပ်ငန်း များ တွင် အမျိုး သား များ က ပြုပါ သည်။
- ② ဒုတိယ မျက်နှာ ၊ ကျန်းမာရေး ၊ ပညာရေး လုပ်ငန်း များ တွင် အမျိုး သမီး များ က တာဝန် ယူ ဖွဲ့စေ များ ဟု သည်။
- ③ တန်း ၊ အလုပ် ဆောင် ဖို့ အတွက် ၊ တန်း ၊ တွင် အရေး တွေပေး ပါ လျှင် အပ်ပါ သည်။





၁၈။ အမျိုးသမီး၊ အမျိုးသားများ၏အခက်အခဲပြဿနာများ

**ပေါက်ဖွဲ့နယ်၊ ကင်းမအုပ်စု၊ ကင်းမရွာ**  
**အခက်အခဲပြဿနာ၊ အခက်အခဲများ** <အမျိုးသား>

- သွားလာရေးခက်ခဲသည်။
- ကျန်းမာရေးခက်ခဲသည်။
- ကျန်းမာရေးအခက်အခဲရှိသည်။
- မီးစာလေးကျောအခက်အခဲရှိသည်။
- အခက်အခဲရှိသည်။
- ဖုန်းလျှင်ဆက်သွယ်ရေးခက်ခဲသည်။
- အုပ်ချုပ်ရေးရုံးအခက်အခဲရှိသည်။
- ရေဖျော်ရေလျှော်ရုံအခက်အခဲရှိသည်။
- ရွာတွင်းပစ်ခတ်မှုအခက်အခဲရှိသည်။
- မီးဘေးအန္တရာယ်အခက်အခဲရှိသည်။
- အိမ်ခြံမြေအခက်အခဲရှိသည်။
- ဆိပ်ကမ်းအခက်အခဲရှိသည်။
- လူ့ဘဝအခက်အခဲရှိသည်။

**ပေါက်ဖွဲ့နယ်၊ ကင်းမအုပ်စု၊ ကင်းမရွာ**  
**အခက်အခဲပြဿနာ၊ အခက်အခဲများ** <အမျိုးသမီး>

- ၀၁ လမ်းပန်းဆက်သွယ်ရေး အခက်အခဲ
- ၀၂ ကျန်းမာရေး အခက်အခဲ (ဝန်ထမ်း ယူဆောင်ချက်)
- ၀၃ ပညာရေး အခက်အခဲ (ကျောင်း အဆောက်အအုံ၊ ယူဆောင်ချက်)
- ၀၄ အလုပ်အကိုင် ရရှိရေး အခက်အခဲ
- ၀၅ ရေ၊ မီး အခက်အခဲ
- ၀၆ အာဂျက်သေစာသောက်စား မှု ဖြဿနာ
- ၀၇ စာကြည့်တိုက်ဖွဲ့စည်းမှု အခက်အခဲ
- ၀၈ ဆက်သွယ်ရေး အခက်အခဲ
- ၀၉ မိဘများ ကျောင်း ထားနိုင်သည့် အခွင့်အလမ်း အခက်အခဲ
- ၁၀ ချောက် ရေဖျော်ရုံ ဖြဿနာ၊ ချောက်ကမ်းပါးဖွဲ့စည်းမှု
- ၁၁ ဆယ်တန်း အောင်၊ အွဲ့ငါးများ အလုပ်မရသေးသည့် ဖြဿနာ

၁၉။ အမျိုးသမီး၊ အမျိုးသားများ၏ မျှော်မှန်းချက်များ

**ပေါက်ဖွဲ့နယ်၊ ကင်းမအုပ်စု၊ ကင်းမရွာ**  
**မျှော်မှန်းချက်များ** <အမျိုးသား>

- သွားလာရေး နေထိုင် ဖွံ့ဖြိုးတိုးတက်ရေး ထားသည်
- ကျန်းမာရေး မာကျော ငွေကြေး ရရှိမှု မျှော်မှန်းချက်များ
- အထက်တန်း ကျောင်းဆောင်နှင့် အထက်တန်း ကျောင်း ဖွဲ့စည်း
- လွယ်ကူစွာ ဖွဲ့စည်း
- အိမ်ခြံမြေအခက်အခဲ ရှင်းလင်းရေး အဖွဲ့အစည်း ဖွဲ့စည်း
- ဖုန်းလျှင် များစေရေး ဖွဲ့စည်း
- အုပ်ချုပ်ရေး ရုံး အဆောက်အအုံ ဖွဲ့စည်း
- ရေကန်များ ဖွဲ့စည်း
- ရွာတွင်းပစ်ခတ်မှုများ ဖြစ်ပွားမှု ရှောင်ရှား
- မီးဘေးအန္တရာယ် ဖြစ်ပွားမှု ရှောင်ရှား
- အိမ်ခြံမြေအခက်အခဲ ရှင်းလင်းရေး ဖွဲ့စည်း
- မြေအလှူရေး နည်းပညာ ဖွဲ့စည်း
- လူ့ဘဝအခက်အခဲ ရှင်းလင်း

**ပေါက်ဖွဲ့နယ်၊ ကင်းမအုပ်စု၊ ကင်းမရွာ**  
**မျှော်မှန်းချက်များ** <အမျိုးသမီး>

- ၀၁ လမ်းပန်း ဆက်သွယ်ရေး နေထိုင် ဖွံ့ဖြိုးတိုးတက်မှု မျှော်မှန်းပါသည်။
- ၀၂ ကျန်းမာရေး မာကျော ငွေကြေး ရရှိမှု မျှော်မှန်းပါသည်။
- ၀၃ ကျောင်း အဆောက်အအုံ ဖွဲ့စည်းမှု မျှော်မှန်းပါသည်။
- ၀၄ အလုပ်အကိုင် များ ရရှိမှု မျှော်မှန်းပါသည်။
- ၀၅ ရေ၊ မီး ရရှိမှု မျှော်မှန်းပါသည်။
- ၀၆ အာဂျက်သေစာသောက်စား မှု ပြုစုမှု မျှော်မှန်းပါသည်။
- ၀၇ ကျောင်း စာကြည့်တိုက် ဖွဲ့စည်းမှု မျှော်မှန်းပါသည်။
- ၀၈ ဖုန်းလျှင် ဆက်သွယ်ရေး နေထိုင် ဖွံ့ဖြိုးတိုးတက်မှု မျှော်မှန်းပါသည်။
- ၀၉ ကျောင်း သား မိဘများ ကျောင်း ထားနိုင်ရန် အခက်အခဲ သည့် ဖြဿနာ ဖြေလည်ရန် မျှော်မှန်းပါသည်။
- ၁၀ ချောက် ရေဖျော်ရုံ သည် ဖြဿနာ နေထိုင် ဖွံ့ဖြိုးတိုးတက်မှု မျှော်မှန်းပါသည်။
- ၁၁ ဆယ်တန်း အောင်၊ အွဲ့ငါးများ အလုပ် ရရှိမှု မျှော်မှန်းပါသည်။



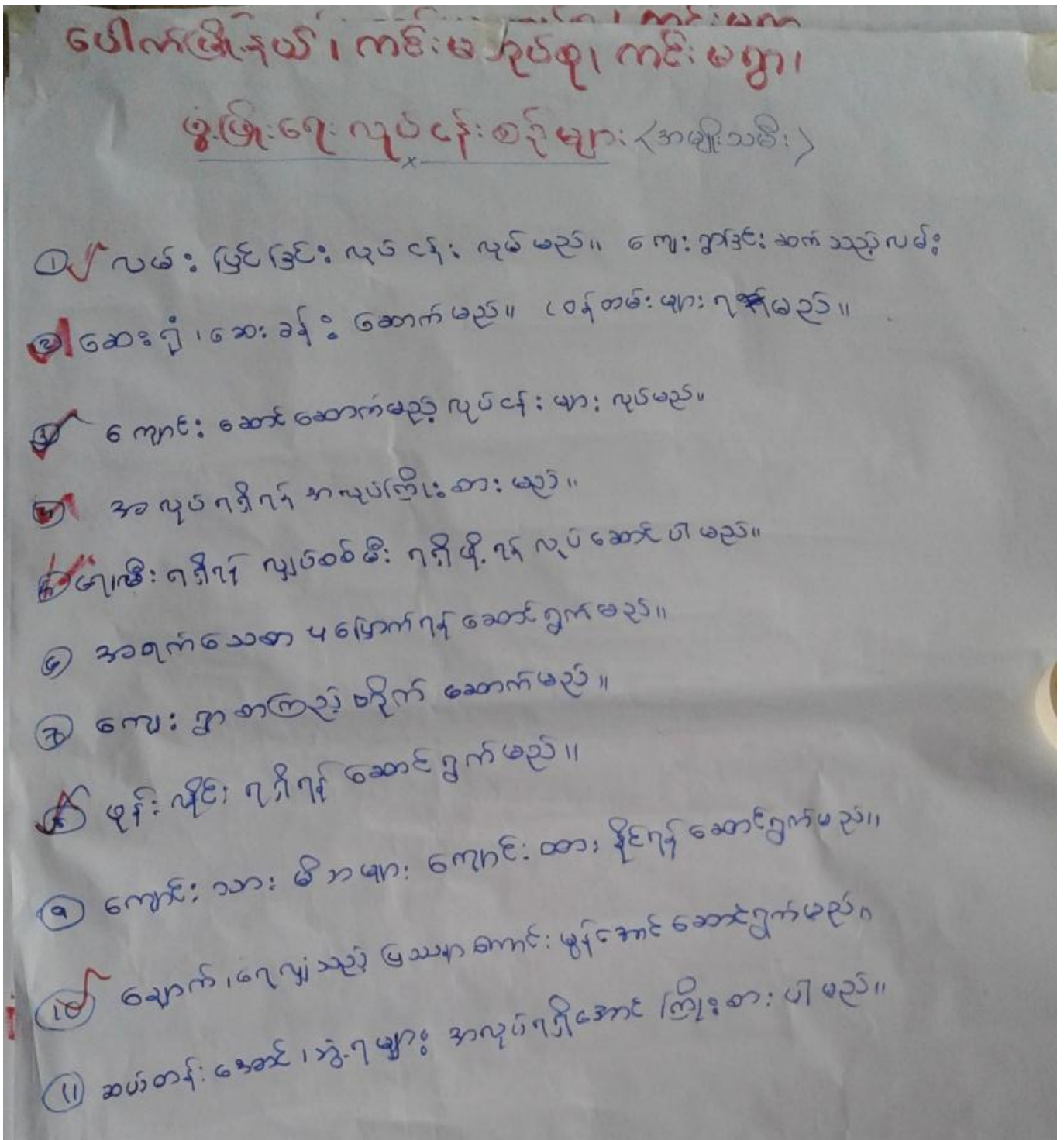



၂၁။ ကော်မတီဝင်များစာရင်း

ကျေးဇူးတင်စိ/ထောက် ကော်မတီဝင်များနှင့် အုပ်စု ကော်မတီများစာရင်း

ပေါက်ဖြန့်ပေး		ကမ်းမ အုပ်စု		ကမ်းမ ကျေးဇူး	
စဉ်	အမည်	ကျား/မ		ရာထူး/တာဝန်	
၁	ဦးထွန်းမင်း	၁		အုပ်စု စိ/ထောက် ဥက္ကဋ္ဌ/ကျေးဇူး/ထောက်ဥက္ကဋ္ဌ	
၂	ဒေါ်အေးဖြူ		၁	အုပ်စု စိ/ထောက် ဥက္ကဋ္ဌ	
၃	ဦးစာပေထွန်း	၁		အုပ်စု ဘဏ္ဍာရေး ဥက္ကဋ္ဌ	
၄	ဒေါ်ဝေဝေမိမိ		၁	အုပ်စု ဘဏ္ဍာရေး အတွင်းဖွဲ့/ကျေးဇူး ဥက္ကဋ္ဌ	
၅	ဦးကျော်မြင့်မောင်	၁		အုပ်စု ဘဏ္ဍာရေး အဖွဲ့ဝင်	
၆	ဒေါ်နီလာဝင်း		၁	ကျေးဇူးဘဏ္ဍာရေးစာရင်း	
၇	ဦးမျိုးကျော်	၁		ဝယ်ယူရေးဆပ်ကော်မတီ	
၈	ဦးဌေးအောင်	၁		ဝယ်ယူရေးဆပ်ကော်မတီ	
၉	ဒေါ်မိကျွန်း		၁	ဝယ်ယူရေးဆပ်ကော်မတီ	
၁၀	ဦးထွန်းဟန်	၁		စောင့်ကြည့်ကြီးကြပ်ရေးဆပ်ကော်မတီ	
၁၁	ဒေါ်တင်စိန်		၁	စောင့်ကြည့်ကြီးကြပ်ရေးဆပ်ကော်မတီ	
၁၂	ဦးတင်အောင်(ဗ)ဦးမျိုး	၁		စောင့်ကြည့်ကြီးကြပ်ရေးဆပ်ကော်မတီ	
၁၃	ဒေါ်ထိန်းထိန်းမြင့်		၁	လှုပ်ပတ်ရေးနှင့်မြင်/ထိန်းဆပ်ကော်မတီ	
၁၄	ဦးကျော်မင်းဦး	၁		လှုပ်ပတ်ရေးနှင့်မြင်/ထိန်းဆပ်ကော်မတီ	
၁၅	ဦးဖောင်ဦး	၁		လှုပ်ပတ်ရေးနှင့်မြင်/ထိန်းဆပ်ကော်မတီ	
၁၆	ဦးထိန်းဦး	၁		အကြံပြုလုပ်စားလှယ်	
၁၇	ဒေါ်ဇော်ဌေး		၁	အကြံပြုလုပ်စားလှယ်	
၁၈	မောင်အောင်မင်းသူ	၁		စေတနာ့ဝန်ထမ်း	
၁၉	ဒေါ်ဆန်းဝင်း		၁	စေတနာ့ဝန်ထမ်း	
၂၀					
၂၁					

၂၂။ ကျေးရွာအချက်အလက်များ (ပုံစံ-၁)

ပုံစံ - ၈ - ၁ ကျေးရွာအခြေခံအချက်အလက်များ (Form PC 1)

လမ်းညွှန်ချက်။ ကျေးရွာတစ်ရွာသို့ ပထမဆုံးမိတ်ဆက်ခရီး သွားရောက်သောအခါ လူထုစည်းရုံးရေးမှူးသည် ကျေးရွာ ခေါင်းဆောင်များအား ကျေးရွာအချက်အလက်များကို မေတ္တာရပ်ခံ၍ တောင်းခံရသည်။ ဤအချက်အလက်များကို စီမံကိန်း မိတ်ဆက်အစည်းဝေးမတိုင်မီတောင်းခံရမည်။ စီမံကိန်းမိတ်ဆက်အစည်းဝေးတွင် လူထုစည်းရုံးရေးမှူးသည် ဤအချက်အလက် များအား စစ်ဆေးပြီး မှန်ကန်အောင်ပြုလုပ်ရမည်။ ပြီးနောက်တွင် လူထုစည်းရုံးရေးမှူးမှ သတင်းအချက်အလက်ထံသို့ Tablets မှ တဆင့် ဖြည့်သွင်းရမည်။

ကျေးရွာခေါင်းဆောင် အမည် ဒေါ်အေးမြင့်	ကျေးရွာခေါင်းဆောင်၏ ဖုန်းနံပါတ် ၀၅-၂၀၀၂၄၅၄၅၆၇၈	လူထုစည်းရုံးရေးမှူး၏ အမည် ဒေါ်အေးလှိုင်
ပြည်နယ်တိုင်းဒေသကြီး မန္တလေး	မြို့နယ် ပေါက်	ကျေးရွာအုပ်စု ကင်းစ
		ကျေးရွာ ကင်းမကျွန်းရွာ

က။ လူဦးရေ

လူမျိုးစု	အိမ်ထောင်စုအရေအတွက်	ကိုးကွယ်သည့်ဘာသာ	အိမ်ထောင်စုအရေအတွက်
လူမျိုးစု (၁) --- မအူဝ ---	၂၂၃ စု	ဘာသာ (၁) --- ဗုဒ္ဓ ---	၂၂၃ စု
လူမျိုးစု (၂) -----		ဘာသာ (၂) -----	
လူမျိုးစု (၃) -----		ဘာသာ (၃) -----	
လူမျိုးစုရော -----		ဘာသာရော -----	
အခြား			
	အရေအတွက်		
မသန်စွမ်းသူများ	၃ ဦး	- ဗုဒ္ဓ	၃ စု
သက်ကြီးရွယ်အိုများ (၆၅ နှစ် နှင့် အထက်)	၅၃ ဦး	ဗုဒ္ဓ	၅၆ စု
စစ်ဘေးရှောင်	-	-	-

လူဦးရေ	အမျိုးသား (အရေအတွက်)	အမျိုးသမီး (အရေအတွက်)
လူမျိုးစု (၁) --- မအူဝ ---	၅၅၅	၅၃၅
လူမျိုးစု (၂) -----		
လူမျိုးစု (၃) -----		
အခြား		
အိမ်ထောင်ဦးစီး	၂၀၆	၇ စု



(ခ) အခြေခံအဆောက်အအုံ အသုံးအဆောင်များ

စာသင်ကျောင်း	အမှတ် ခြံပါ	ကျန်းမာရေး	အမှတ် ခြံပါ	ဘာသာရေး အဆောက် အအုံများ	အမှတ် ခြံပါ
အထက်တန်းကျောင်း	<input checked="" type="checkbox"/>	ဆေးရုံ	<input type="checkbox"/>	စေတီ	<input checked="" type="checkbox"/>
အလယ်တန်းကျောင်း	<input type="checkbox"/>	ကျန်းမာရေးဌာန	<input type="checkbox"/>	ဘုန်းကြီးကျောင်း	<input checked="" type="checkbox"/>
မူလတန်းကျောင်း	<input type="checkbox"/>	ကျန်းမာရေးဌာနခွဲ	<input checked="" type="checkbox"/>	ဟိန္ဒူဘုရားကျောင်း	<input type="checkbox"/>
မူကြိုကျောင်း	<input type="checkbox"/>	ဆေးပေးခန်း	<input type="checkbox"/>	ရေစိယာန်ကျောင်း	<input type="checkbox"/>
အခြား	<input type="checkbox"/>	အခြား	<input type="checkbox"/>	ဗလီ	<input type="checkbox"/>
				အခြား	<input type="checkbox"/>
မှတ်ချက် ၁၂၈-က - ခွဲ		မှတ်ချက်		မှတ်ချက်	

(ဂ) ကျွမ်းကျင်သူများမှတ်တမ်း (ကျေးရွာတွင်နေထိုင်သော သို့မဟုတ် တခြားရွာမှလာရောက်သော ကျွမ်းကျင်သူများ)

(၁) စာသင်ကျောင်း	(၂) ကျန်းမာရေး			(၃) လက်မှုပညာရှင်				
	ရွာတွင်နေ ထိုင်သူ	အခြားရွာမှ လာသူ		ရွာတွင်နေ ထိုင်သူ	အခြား ရွာမှ လာသူ		ရွာတွင် နေထိုင်သူ	အခြားရွာ မှလာသူ
မူလတန်းပြဆရာ/မ	<input checked="" type="checkbox"/>	<input type="checkbox"/>	ဆရာဝန်	<input type="checkbox"/>	<input type="checkbox"/>	လက်သမား	<input checked="" type="checkbox"/>	<input type="checkbox"/>
အထက်တန်းပြဆရာ/မ	<input type="checkbox"/>	<input checked="" type="checkbox"/>	လက်ထောက် ကျန်းမာရေးမှူး	<input type="checkbox"/>	<input type="checkbox"/>	ပန်းရံ	<input checked="" type="checkbox"/>	<input type="checkbox"/>
အလယ်တန်းပြဆရာ/မ	<input type="checkbox"/>	<input checked="" type="checkbox"/>	အမျိုးသမီးကျန်းမာရေး ဆရာမ	<input checked="" type="checkbox"/>	<input type="checkbox"/>	လျှပ်စစ်ကျွမ်းကျင်၊ မီးသမား	<input checked="" type="checkbox"/>	<input type="checkbox"/>
မူကြိုဆရာ/မ	<input checked="" type="checkbox"/>	<input type="checkbox"/>	သားဖွားဆရာမ	<input type="checkbox"/>	<input type="checkbox"/>	ရေပိုက်သူလ်သူ	<input type="checkbox"/>	<input type="checkbox"/>
အခြား	<input type="checkbox"/>	<input type="checkbox"/>	ပြည်သူ့ကျန်းမာရေးလုပ်သား	<input type="checkbox"/>	<input type="checkbox"/>	စက်ပြင်ဆရာ	<input checked="" type="checkbox"/>	<input type="checkbox"/>
မှတ်ချက်			မှတ်ချက်			မှတ်ချက်		

(ဃ) ကျေးရွာသို့ ရောက်ရှိနိုင်သည့် လမ်းအခြေအနေ / ကျေးရွာတစ်ရွာသည် ၎င်း၏ ကျေးရွာအုပ်စုနှင့် ဆက်သွယ်ထားသော လမ်းအခြေအနေ (အောက်ပါတို့ကိုပိုင်းပါ)

ကျောက်ကြမ်းလမ်း: \_\_\_\_\_  
 ကျောက်စင်းလမ်း: \_\_\_\_\_  
 ကတ္တရာလမ်း: မြေသားလမ်း  
 ကွန်ကရစ်လမ်း: \_\_\_\_\_  
 လူသွားလမ်း: \_\_\_\_\_  
 မော်တော်ဆိုင်ကယ်လမ်း: \_\_\_\_\_  
 အခြား: \_\_\_\_\_

(င) ကျေးရွာဖွံ့ဖြိုးမှုစီမံချက်

(၁) လူထုဗဟိုပြုစီမံကိန်းမစတင်မီ ဤကျေးရွာတွင်ကျေးရွာဖွံ့ဖြိုးမှု စီမံချက်ရှိခဲ့ပါသလား? ပိုင်းပါ  
ရှိပါသည်/မရှိပါ/မသိပါ

(၂) ရှိခဲ့ပါလျှင် ဤစီမံချက်ကို မည်သည့် ခုနှစ်တွင်ပြင်ဆင်ခဲ့ပါသနည်း? နှစ်-----/မသိပါ

(၃) ဤစီမံချက်ကို ဖြည့်နယ်မှုအတည်ပြုခဲ့ပါသလား? ပြုခဲ့ပါသည်/မပြုခဲ့ပါ /မသိပါ



(စ) ဓရီးအက္ခရာအဝေး

(၁) ဤကျေးရွာ၏ပဟိုမှ ၎င်းကျေးရွာအုပ်စု၏ပဟိုအထိ ခရီးဆိုင်မည်မျှကြာကွာဝေးသနည်း? မိုင်-----/မသိပါ

(၂) ဤကျေးရွာမှ ၎င်းကျေးရွာအုပ်စုပဟိုအထိ သွားလာရာတွင်ကြာမြင့်သည်အချိန်။

ခြောက်သွေ့ရာသီတွင်ကြာချိန်----- ထော်လာဂျီ/မော်တော်ဆိုင်ကယ်/ခြေလျင်/လား/မော်တော်ဘုတ်/  
အခြား-----

မိုးရာသီတွင်ကြာချိန်----- ထော်လာဂျီ/မော်တော်ဆိုင်ကယ်/ခြေလျင်/လား/မော်တော်ဘုတ်/  
အခြား-----

(ဆ) ပတ်ဝန်းကျင်ဆိုင်ရာ သဘာဝဘေးအန္တရာယ်

ဤကျေးရွာတွင် ရေကြီးခြင်းကဲ့သို့ သဘာဝဘေးအန္တရာယ်ကျရောက်ဖူးခြင်း ရှိပါသလား။

မရှိပါ  ရှိပါသည် ရှိလျှင်ဖော်ပြပါ ရေကြီးခြင်း (၂၀၁၀) (၂၀၁၇)

(ဇ) ကျေးရွာတွင် ဖွဲ့စည်းထားသော အဖွဲ့အစည်းများ

လူထုပဟိုပြုစီမံကိန်းမတိုင်မီ ဤကျေးရွာတွင် ကျေးရွာဖွံ့ဖြိုးရေးအတွက် အစိုးရ (သို့) ရွာသားများကိုယ်တိုင်(သို့) စီမံကိန်းတစ်ခုခုမှ ဖွဲ့စည်းထားသည့် အဖွဲ့အစည်းများရှိပါသလား။

(၁) ပရဟိတ ကျန်းမာရေး အဖွဲ့

(၂) ကျေးရွာအုပ်စုအဖွဲ့

(၃) မိသားစုစာဖတ်အဖွဲ့

(၄) ဂေါပကအဖွဲ့

(၅) ယူပက်အဖွဲ့

(ဈ) အထွေထွေအုပ်ချုပ်ရေး ဦးစီးဌာန (GAD) မှ မှတ်တမ်းတင်ထားခြင်း

ဤကျေးရွာသည် အထွေထွေအုပ်ချုပ်ရေး ဦးစီးဌာန (GAD) မှ မှတ်တမ်းတင်ထားမှု ရှိပါသလား။

မရှိပါ  ရှိပါသည်

ကျေးရွာခေါင်းဆောင်

အမည် ဦးစောလှိုင်

လက်မှတ် [Signature] နေ့စွဲ 17.၇.2017

လူထုစည်းရုံးရေးမှူး

အမည် မင်းကျော်

လက်မှတ် [Signature] နေ့စွဲ 17.၇.2017







၂၄။ ကျေးရွာခွံ့ဖြိုးရေးဦးစားပေးအစီအစဉ် (ပုံစံ-၃)

ပုံစံ - ၈ - ၃ ကျေးရွာခွံ့ဖြိုးရေး ဦးစားပေးအစီအစဉ် (Form PC 3)

လက်ညွှန်ချက် အဆင့်(၃) ကျေးရွာမှော်မှန်းချက်အစည်းအဝေး ပြီးဆုံးသောအခါ ကျေးရွာစီမံကိန်း အထောက်အကူပြု ကော်မတီသည် လူထုစည်းရုံးရေးမှူးအကူအညီဖြင့် ဤပုံစံကိုပြည့်စုံအောင် ဖြည့်သွင်းရမည်။

လူထုစည်းရုံးရေးမှူး/ဝန်ထမ်း အမည် ဦး ဖြူကျော်ဦး ၊ ဒေါ်နုနုဖြူ ၊ ဒေါ်ခင်မာမာ ဝင်းကျော် ၊ နီ

နေ့စွဲ 17. 12. 2017

စက်ဝန်းအား အမှတ်ခြစ်ပါ (✓) ။ စက်ဝန်း(၁)  
 စက်ဝန်း(၂)  စက်ဝန်း(၃)  စက်ဝန်း(၄)

ပြည်နယ်/တိုင်း မကွေး ၊ ပြန်ယ် ပေါက် ကျေးရွာအုပ်စု ကစ: ၆ ကျေးရွာ ကစ: ၆

က။ အခက်အခဲအတားအဆီးများအားဆွေးနွေးခြင်း - ယခုလက်ရှိအခြေအနေတွင် ဤကျေးရွာခွံ့ဖြိုးတိုးတက်ရေးအတွက် အဓိက အခက်အခဲအတားအဆီးများသည် မည်သည်များဖြစ်ပါသနည်း။ (အမျိုးသား/သမီး အနည်းဆုံးအခက်အခဲ ၅ ခုစီဖော်ပြပါ)

အမျိုးသား အဖွဲ့မှ တင်ပြသောအခက်အခဲအတားအဆီးများ		အမျိုးသမီး အဖွဲ့မှ တင်ပြသောအခက်အခဲအတားအဆီးများ	
၁	ဘွားလာရေး ခက်ခဲသည်	၁	လမ်းပန်းဆက်သွယ်ရေး အခက်အခဲ
၂	ကျွန်းပေးရေး ခက်ခဲသည်	၂	ကျွန်းပေးရေး အခက်အခဲ (ဝန်ထမ်းလျှောက် )
၃	ပညာရေး အခက်အခဲ ၅ ခုသည်	၃	ပညာရေး အခက်အခဲ (ကျောင်းအဆောက်အအုံလျှောက် )
၄	ဦးမာကင်းဆောင်အခက်အခဲ ၅ ခုသည်	၄	အလုပ်အကိုင်ရရှိရေး အခက်အခဲ
၅	ဘောက်ဆုံးရေ ခက်ခဲသည် ၊	၅	ရေ၊ ဇီဝ အခက်အခဲ

ခ။ မှော်မှန်းခြင်း - နောင်လာမည့် ( ၅ ) နှစ် အတွင်း ကျေးရွာခွံ့ဖြိုးရေး မှော်မှန်းလျာထားချက်များအား တင်ပြပါ။

အမျိုးသားအဖွဲ့မှ တင်ပြသောမှော်မှန်းချက်များ		အမျိုးသမီးအဖွဲ့မှ တင်ပြသောမှော်မှန်းချက်များ	
၁	ဘွားလာရေး စီမံကိန်း ဖြစ်ပေါ်စေရန်	၁	လမ်းပန်း ဆက်သွယ်ရေး စီမံကိန်း ဖြစ်ပေါ်စေရန်
၂	ကျွန်းပေးရေး စီမံကိန်း ဖြစ်ပေါ်စေရန်	၂	ကျွန်းပေးရေး စီမံကိန်း ဖြစ်ပေါ်စေရန်
၃	ပညာရေး စီမံကိန်း ဖြစ်ပေါ်စေရန်	၃	ပညာရေး စီမံကိန်း ဖြစ်ပေါ်စေရန်
၄	ဦးမာကင်း စီမံကိန်း ဖြစ်ပေါ်စေရန်	၄	အလုပ်အကိုင် ဖြစ်ပေါ်စေရန်
၅	ဘောက်ဆုံးရေ စီမံကိန်း ဖြစ်ပေါ်စေရန်	၅	ရေ၊ ဇီဝ စီမံကိန်း ဖြစ်ပေါ်စေရန်

၈။ လူထုစီမံကိန်း၏ လာမည့် (၄) နှစ်အတွက် အကျုံးမဝင်သော ဦးစားပေး ဖွံ့ဖြိုးတိုးတက်မှု လုပ်ငန်း အစီအစဉ်များအားဖော်ပြပါ။

အဆင့်	ကျေးရွာအတွက် ဦးစားပေး ဖွံ့ဖြိုးတိုးတက်မှု လုပ်ငန်းစဉ်များ	အဆိုပြုသူ (အမျိုးသားများ/ အမျိုးသမီးများ/အမျိုးသား+ အမျိုးသမီး)	ခန့်မှန်းကုန်ကျစရိတ်	အကျိုးခံစားခွင့်ရှိသူ ခန့်မှန်းခြေ အရေအတွက်
၁	ရွာခြံနား ဆေးကုရေး	၈ + ၄	၁၈,၀၀၀,၀၀၀	၁၀၇၉
၂	ဆေးရုံ (ကျေးရွာ၊ အကျေး၊ ၄၅၄)	၈ + ၄	၁၅,၀၀၀,၀၀၀	၁၀၇၉
၃	ကျောင်း-ဆောင်	၈ + ၄	၃၂,၀၀၀,၀၀၀	၁၂၀၅
၄	ပျံပုံဆွဲခြင်း	၈ + ၄	-	၁၀၇၉
၅	အားကစားကွင်း	၄	၉,၀၀၀,၀၀၀	၁၀၇၉

၉။ လူထုစီမံကိန်း၏ လာမည့် (၄) နှစ်အတွက် အကျုံးမဝင်သော ဦးစားပေး ဖွံ့ဖြိုးတိုးတက်မှု လုပ်ငန်း အစီအစဉ်များအားဖော်ပြပါ။

အဆင့်	ကျေးရွာအတွက် ဦးစားပေး ဖွံ့ဖြိုး တိုးတက်မှု လုပ်ငန်းစဉ်များ	အဆိုပြုသူ (အမျိုးသားများ/ အမျိုးသမီးများ/အမျိုးသား+ အမျိုးသမီး)	အခန်းကဏ္ဍ
၁	တံတားဆောက်	၈ + ၄	
၂	ကျေးရွာအတွက် ရေပေးစနစ်	၈ + ၄	
၃	မီးဘက် ယာဉ်	၈	
၄	အထက အဆင့်တိုးမြှင့်ရေး	၈ + ၄	
၅	ပျံပုံဆွဲခြင်း	၈	

ခေါင်းဆောင်၊ ကျေးရွာစီမံကိန်းအထောက်အကူပြုကော်မတီမှ အတည်ပြုသည်။

အမည် ဒေါ်ခင်စု ကိုယ်စား ဒေါ်ခင်စု နေ့စွဲ ၁၇.၂.၁၇

ဦးစွန်းဆင်း

အို











၂၅။ ကျေးရွာအုပ်စုစီမံကိန်းလုပ်ငန်းခွဲရွေးချယ်ခြင်း (ပုံစံ-၄)

ပုံစံ - ၈ - ၄ ကျေးရွာအုပ်စုစီမံကိန်းလုပ်ငန်းခွဲရွေးချယ်ခြင်းပုံစံ (Form PC 4)

လမ်းညွှန်ချက်၊ စီမံကိန်းလုပ်ငန်းခွဲရွေးချယ်မှုအစည်းအဝေးပြီးနောက်တွင် ကျေးရွာအုပ်စုမှ CF/TF တို့၏ အကူအညီရယူ၍ ကျေးရွာစီမံကိန်းတော်မူမှု လက်မှတ်ရေးထိုးပြီး အဆိုပါပုံစံအား ပြည်စုံအောင်မြင်သွင်းရမည်။ ဤပုံစံအား ပြည်စုံစွာဖြည့်သွင်းပြီးပါက ကျေးရွာအုပ်စုခွဲခြားတိုးတက်ရေးစီမံချက်တွင် TPIC သို့ ပေးပို့ရန်အတွက် နောက်ဆက်တွဲအဖြစ် ထားရှိရမည်။ CF မှ ကျေးရွာတစ်ရွာချင်းစီ၏ စီမံကိန်းလုပ်ငန်းခွဲဆိုင်ရာ အချက်အလက်များကို MIS သို့ ထည့်သွင်းရမည်။ (ယခုနှစ်စီမံကိန်းလုပ်ငန်းခွဲ မလုပ်ကိုင်သော ကျေးရွာများ မပါဝင်ပါ။)

ကျေးရွာစည်းရုံးရေးမှူး/ဝန်ထမ်းအမည် ဦးမြင့်ကျော်၊ ဦးခွဲမြင့်၊ ဦးကျော်စွာ  
 နေ့စွဲ ၂၀၁၇.၁၇.၁၇ စက်ဝန်းအားအမှတ်ခြစ်ပေးပါ။(✓) ငါစက်ဝန်း(၁) ငါစက်ဝန်း(၂) ငါစက်ဝန်း(၃) ငါစက်ဝန်း(၄)  
 ပြည်နယ်/တိုင်း မကွေး၊ ဗြိနယ် ခေါက် ကျေးရွာအုပ်စု ကင်းမာအုပ်စု

ကျေးရွာအမည်	ဆောင်ရွက်မည့် လုပ်ငန်းများ	အတိုင်းအတာ	ခန့်မှန်း တိုက်ရိုက် အကျိုးစီးပွားခွင့် ရှိသူများ	အဆိုပြုတင်ပြသူ	ခန့်မှန်းကုန်ကျစရိတ်			
					စီမံကိန်းမှ ထည့်ဝင်မှု	ကျေးရွာမှ ထည့်ဝင်မှု	အခြားထည့်ဝင်မှု (ဖော်ပြပါ) အမည်/အဖွဲ့	စုစုပေါင်း
ကင်းမာရွာ	ရွာတွင် ကျောက်ချောကမ်း	၈၅' x ၁၆' x ၉"	၁၀၇၉	<input type="checkbox"/> ကျား <input type="checkbox"/> မ <input type="checkbox"/> ကျား+ မ	၂,၀၀၀,၀၀၀			
	ရွာချင်းဆက်လက်ချဲ့	၄၃၀၀' x ၁၄'	၁၀၇၉	<input type="checkbox"/> ကျား <input type="checkbox"/> မ <input type="checkbox"/> ကျား+ မ	၂,၀၀၀,၀၀၀			
				<input type="checkbox"/> ကျား <input type="checkbox"/> မ <input type="checkbox"/> ကျား+ မ				
				<input type="checkbox"/> ကျား <input type="checkbox"/> မ <input type="checkbox"/> ကျား+ မ				

ရာထူး ကျေးရွာအုပ်စု စီမံကိန်းတော်မူမှု ဥက္ကဋ္ဌ အမည် လက်မှတ် ရက်စွဲ  
 ဦးကျော်စွာ ၂၀၁၇.၁၇.၁၇  
 ဒေါ်ခင်စုစု





ပေါက်ဖို့ရှယ် ကင်းမ ရှာဖွေ ကင်းမ ရှာ  
ဒုတိယ နဂြိမ် စာအုပ်: နဝေ: ကျေးပဒေ:

နဂြိုဟ်- 8.30 AM

ကျေး - ရွာအိုးရိပ်သာ

ကျ.စွဲ - 17.2.2017

ဒုတိယ နဂြိမ် စာအုပ်: နဝေ: ကို ရွာအိုးရိပ်သာတွင် မြေယာပွဲကျင်းပ  
ခဲ သည်။ ဖွံ့ဖြိုးရေး ဗဟိုဌာန: များ: နား: ကျေး: (မ) ဝါင်းဗျို ခိုးအားလုံး  
ဗဟိုဌာန: နား: မဲပေး: ရွေးချယ်ခဲ သည်။ နဂါး ကျွတ် များ: 1 ခံနှိုင်းများ  
မြေပုံ မဲ သည်။ ကျ.ယာ (ကေး) နဂါး ကျွတ်တွင် ကျေး: ရွာ ဝိမံ ကိရ်  
နဂါး ကျွတ် မဲ ကျွတ် ဖက် ဝါင်း ဝါင်း များ: နား: မြေပုံ: သဲ သည်။  
ကော်မတီ များ: နား: မဲပေး: ဗျို ရွေး: ချယ်ခဲ မဲ သည်။ ကျ.ကျွတ် HR<sub>2</sub>  
ကျေး များ: မဲ သည်။ နဂါး: နဝေ: ကို သဲ ကျွတ် ( ၄: 30) တွင် ဝါင်း: သဲ သည်။  
နဂါး: နဝေ: ကို ကျေး: ( ၁) ခိုး: ( ၁) ခိုး: ကော် ကျွတ် သဲ မဲ သည်။  
ပထမ နဂြိမ် ရှာဖွေ စာအုပ်: နဝေ: ကို ကင်းမ ကျေး: ရွာ အိုးရိပ်  
ရိပ်သာတွင် 18.2.2017. မဂ္ဂ ( ၉: 30) ကို ကျွတ်တွင် စတင် ကျင်းပ  
ခဲ သည်။ ကျွတ် ကော်မတီ: ကျွတ် ကျွတ် ကျေး: ဝါင်း ကော်မတီ များ: နား:  
မဲပေး: ရွေး- ချယ်ခဲ မဲ သည်။ ကျွတ် ဗဟို ဖွံ့ဖြိုးရေး ဗဟိုဌာန: ကျွတ်  
ကျွတ် ကော်မတီ ဝါင်း များ: ကျေး: ကျေး: သို့ ခိုး: ဗျို သဲ: မြေပုံ: သဲ သည်။  
သို့ သည်။ နဂါး: နဝေ: ကို ကျေး: ( ၅ ) ခိုး: ( ၅ ) ခိုး: ကော် ကျွတ် သဲ  
မဲ သည်။







၂၇။ ကဏ္ဍအလိုက်ဦးစားပေးဖွံ့ဖြိုးရေးလုပ်ငန်းစဉ်များ

၂	၃	၄	၅	၆	၇	၈	၉	၁၀
:ခေလင်				:ငြိမ်း				

၃	၄	၅	၆	၇	၈	၉	၁၀	၁၁

အိမ်ထောင်စုစာရင်းအင်းစာရင်း

အထောက်အကူပြုရေးအဖွဲ့

၂၈။ ကျေးရွာဖွံ့ဖြိုးရေးအစီအစဉ်ဆောင်ရွက်မှုမှတ်တမ်းဓာတ်ပုံများ



ပထမအကြိမ် ကျေးရွာအစည်းအဝေး



ပထမအကြိမ်ကျေးရွာအစည်းအဝေး





လူမှုဆန်းစစ်ခြင်းလုပ်ငန်းစဉ်များကို အတူဆွေးနွေးကြခြင်း



လူမှုဆန်းစစ်ခြင်းလုပ်ငန်းစဉ်များကို အတူဆွေးနွေးကြခြင်း



လူမှုဆန်းစစ်ခြင်းလုပ်ငန်းစဉ်များကို အတူဆွေးနွေးကြခြင်း



ကျေးရွာစီမံကိန်းအထောက်အကူပြုကော်မတီ





