

ပြည်ထောင်စုသမ္မတ မြန်မာနိုင်ငံတော်အစိုးရ
စိုက်ပျိုးရေး၊ မွေးမြူရေးနှင့် ဆည်မြောင်းဝန်ကြီးဌာန
ကျေးလက်ဒေသဖွံ့ဖြိုးတိုးတက်ရေးဦးစီးဌာန
ညောင်ဦးမြို့နယ်

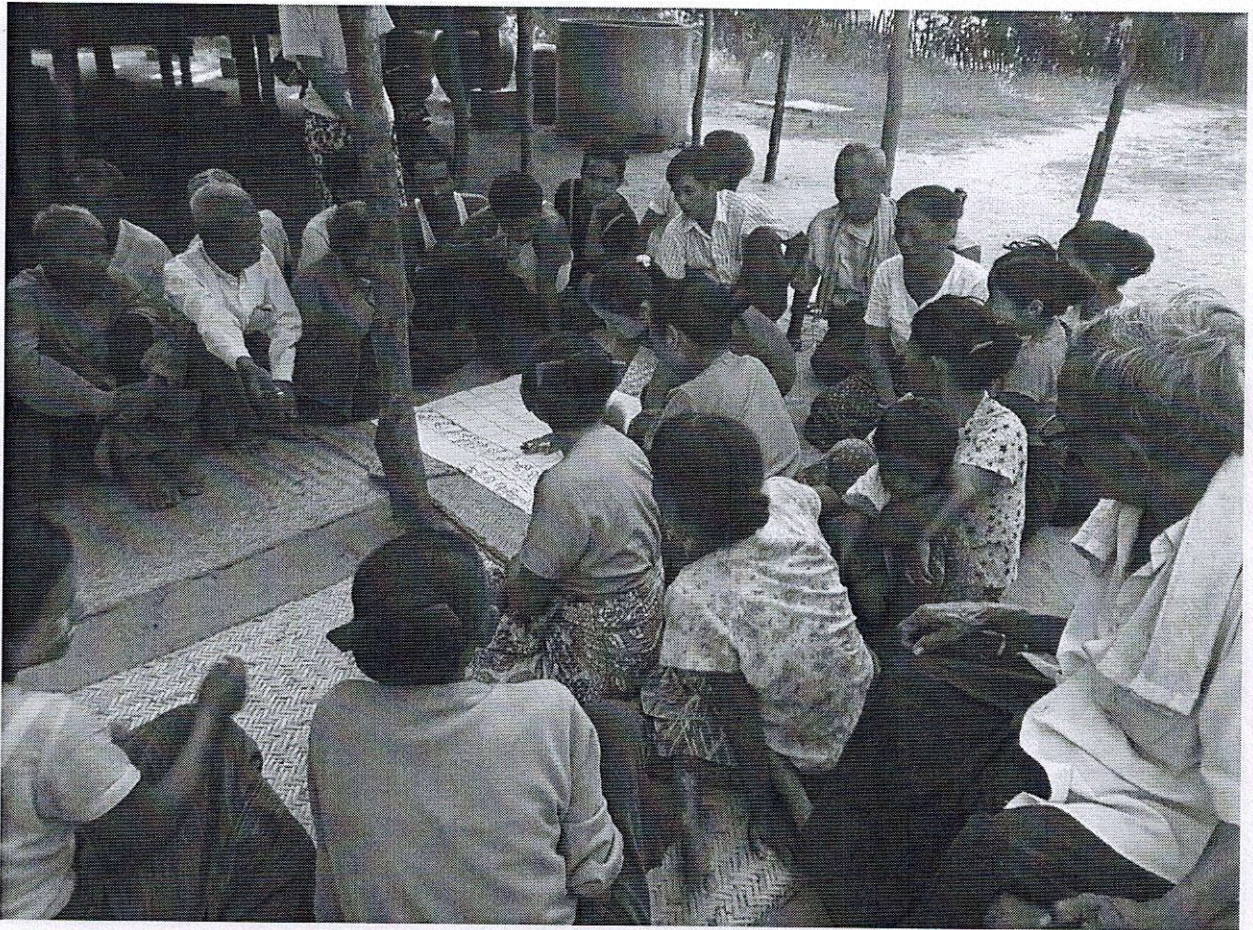

လူထုဗဟိုပြုစီမံကိန်း

National Community Driven Development Project



(NCDDP)

ကျေးရွာဖွံ့ဖြိုးရေးအစီအစဉ်

Village Development Plan (VDP)

ညောင်ပင်သာအုပ်စု၊ ညောင်ပင်သာကျေးရွာ

ညောင်ဦးမြို့နယ်လူထုဗဟိုပြု စီမံကိန်း

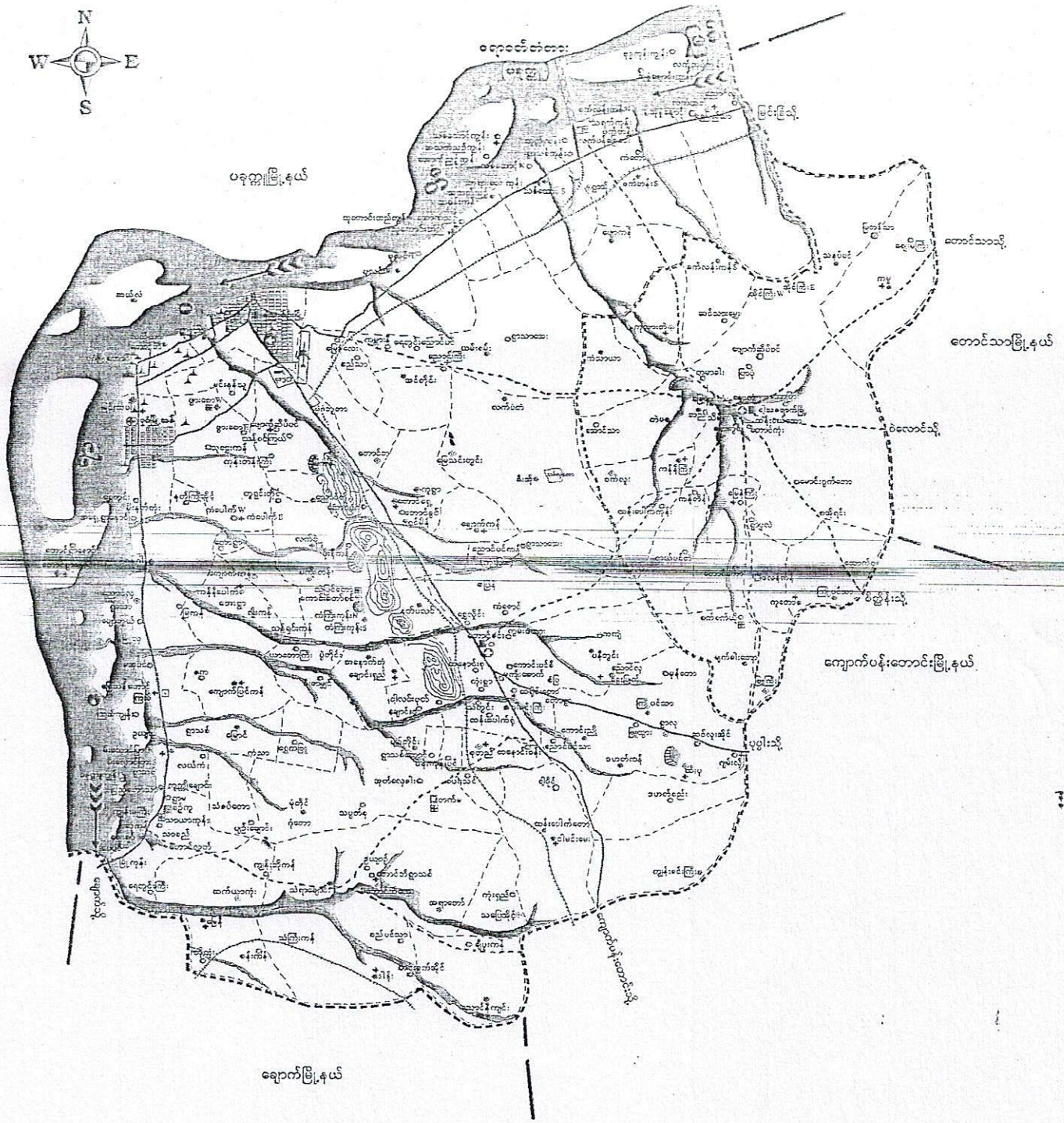
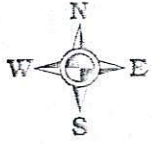

30:8

1000

കുടിയേറ്റം

കുടിയേറ്റം

കുടിയേറ്റം

കുടിയേറ്റം

കുടിയേറ്റം

കുടിയേറ്റം

കുടിയേറ്റം

കുടിയേറ്റം

കുടിയേറ്റം

കുടിയേറ്റം

കുടിയേറ്റം

കുടിയേറ്റം

കുടിയേറ്റം

കുടിയേറ്റം

കുടിയേറ്റം

കുടിയേറ്റം

കുടിയേറ്റം

കുടിയേറ്റം

കുടിയേറ്റം

കുടിയേറ്റം

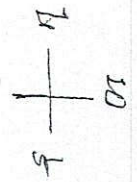

കുടിയേറ്റം



လူမှုရေး အရင်းအမြစ်ပြုစေပုံ သုံးသပ်ချက်

ရက်စွဲ - ၇. ၉. ၂၀၁၆

ညောင်ပင်သာ ကျေးရွာတွင်လူထုပူးပေါင်းပါဝင်၍လူမှုရေး

အရင်းအမြစ်ပြုစေပုံအား ရေးဆွဲကြပါသည်။

ကျေးရွာ၏အခြေခံအဆောက်အအုံများ၊ လမ်း၊ တံတားများ အား ပကတိအခြေ

အစေ့အစိုင်း ရေးဆွဲခဲ့ပါသည်။

လူမှုရေးအရင်းအမြစ်ပြုစေပုံကို ရေးဆွဲခြင်းအားဖြင့် မိမိတို့ကျေးရွာ၏ ပကတိအခြေအနေကို သိမြင်ခြင်း

ကျေးရွာ၏ လိုအပ်ချက်ကို ရှင်းလင်းစွာတွေ့မြင်နိုင်ခြင်း

ကျေးရွာ၏ ဖွံ့ဖြိုးရေးလုပ်ငန်းများကို လုပ်ဆောင်နိုင်ရန် အတွက်များ

စွာ အထောက်အကူပြုခြင်းတို့ကို သုံးသပ်ဆွေးနွေးခဲ့ပါသည်။

ဦးဆောင်ဆွေးနွေးသူ -

ပါဝင်ဆွေးနွေးသူ -

ಪ್ರಾಚೀನವಾದ ವ್ಯಾಪ್ತಿ ಕುರಿತು ಅಧ್ಯಯನ ಮಾಡುವುದು

ಅಧ್ಯಯನ

13.12.2016

* ಪ್ರಾಚೀನವಾದ

ကျေးဇူးတင်ပေးခြင်းဖြင့် ကျေးဇူးတင်ပေးရန်အတွက်

- * ဒီပေါ်ခင်းစာများပတ်သက်သည့် ကျေးဇူးတင်ပေးခြင်းများရှိပါက
- * ကျေးဇူးတင်ပေးရန်အတွက် ကျေးဇူးတင်ပေးရန်အတွက်
- * ဘုန်းကြီးကျောင်းအား ၁၉၄၅ ခုနှစ်တွင် စတင်၍ တည်ဆောက်ခဲ့သည်။
- * စာသင်ကျောင်းကို ၁၉၆၆ - ၁၉၆၇ တွင် အစိုးရအထိအများပြုစာသင်ကျောင်း အဖြစ်ဖွဲ့စည်းခဲ့ပါသည် - စာသင်ကျောင်းဖွဲ့စည်းရာတွင် ဘုန်းတော်ကြီးသင်ကျောင်း အဖြစ်တည်ရှိခဲ့ပါသည်။
- * ပထမကျောင်းအား ၁၉၆၇ - ၁၉၆၈ တွင် စတင်၍ ၁၀ နှစ်ခန့်အတွင်း ပြုပြင် ဖန်တီးခဲ့ပါသည်။
- * ဒုတိယကျောင်းအား ၁၉၈၀ - ၁၉၈၁ တွင် စတင်၍ ၁၀ နှစ်ခန့်အတွင်း ပြုပြင် ဖန်တီးခဲ့ပါသည်။

လူထုပေါင်းစုံပါဝင်သော လူမှုအကျိုးစေ့ခြင်းခွင့်၊ အားဖြတ်ခြင်း၊ လုပ်ငန်းခွင်

(PSA / PRA) အကျဉ်းချုပ် ဇယား

စဉ်	အကြောင်းအရာ	ရက်စွဲ	ဦးတည်ချက်	တက်ရောက်သူ			ခေါ်ဝေါ်ဆွဲနွှဲချက်
				ကျား	မ	ပေါင်း	
၁။	ကျေးရွာလူမှု ကျေးဇာတိ အထွတ်ထွေ (social map Resource map)	12.12.2016	ကျေးရွာသူ ကျေးရွာသားများ ကော်ဖော်စီဝင်များ	၁၀	၁၅	၂၅	ကျေးရွာအုပ်စုဝင် အဖွဲ့ဝင် နှစ်ဆယ့်ငါး အဖွဲ့ဝင်၊ ၁၀ကျား ပုဆိုးများ၊ ၁၀ကျား ၏ ကော်ဖော်စီဝင် အဖွဲ့ဝင်၊ ပိုင်ဆိုင်မှု အဖွဲ့ဝင် များကို နေရာထိုင် ပါသည်။
၂။	ရာသီခွင် ပြက္ခဒိန် (Seasonal Calendar)	12.12.2016	ကျေးရွာသူ ကျေးရွာသားများ ကော်ဖော်စီဝင်များ	၅	၅	၁၀	ရာသီခွင် ချိတ်မျိုးဆိုး များ၊ လယ်ယာလုပ်ငန်း များ၊ မွေးမြူရေး လုပ်ငန်းများ၊ ဝမ်းစာ မူလယူခြင်း၊ မွဲတော်များ
၃။	ကျေးရွာ၏ ဦးစားပေး အစီအစဉ် ဇယား (Metric Ranking)	16.12.2016	အမျိုးသားအုပ်စု အမျိုးသမီးအုပ်စု	၁၅	၅	၂၀	ကျေးရွာသူကျေးရွာသား များ၏ ကျေးရွာအတွက် အဓိကလုပ်ငန်းအား စီမံကိန်း လုပ်ငန်းခွင်များကို ချိတ်ခြင်း တိုင်ပင်ရေးဆွဲဆောင်ခြင်း

လူထုဝန်ထမ်းအဖွဲ့အစည်းများ၏ လူမှုရေးဆိုင်ရာ နားလည်မှုစစ်ဆေးရေး အစီအစဉ်

(CPSA / PRA) အစီအစဉ် အရ

စဉ်	အမည်အစားအရောင်း	ရက်စွဲ	ဦးတည်ချက်	တက်ရောက်သူ			အဓိကအချက်အလက်များ
				ကျား	မ	ပေါင်း	
၉၀	အဖွဲ့အစည်း ပျော်ရွှင်မှု (Venn Vidyanam)	၁၆.၁၂.၂၀၁၆	ကျေးဇူးတင် ကျေးဇူးတင်များ ကျေးဇူးတင်များ ကျေးဇူးတင်များ ကျေးဇူးတင်များ	၁၀	၁၀	၂၀	ကျေးဇူးတင်များ ကျေးဇူးတင်များ ကျေးဇူးတင်များ ကျေးဇူးတင်များ ကျေးဇူးတင်များ
၉၁	လူမှုရေး အဖွဲ့အစည်း ခြင်း (Wealth Ranking)	၁၆.၁၂.၂၀၁၆	ချမ်းသာ၊ အဖွဲ့အစည်း၊ အဖွဲ့အစည်း	၆	၆	၁၂	ကျေးဇူးတင်များ ကျေးဇူးတင်များ ကျေးဇူးတင်များ ကျေးဇူးတင်များ ကျေးဇူးတင်များ
၉၂	ပရိသတ် ကျွန်ုပ်တို့ (Spiders Web)	၁၆.၁၂.၂၀၁၆	ကျေးဇူးတင် ကျေးဇူးတင် ကျေးဇူးတင် ကျေးဇူးတင် ကျေးဇူးတင်	၇	၈	၁၅	ကျေးဇူးတင်များ ကျေးဇူးတင်များ ကျေးဇူးတင်များ ကျေးဇူးတင်များ ကျေးဇူးတင်များ

ပြဿနာ သစ်ပင်

ညောင်ပင်သာအေး၊ ရွာ

ညောင်ပင်သာအုပ်စု

၇၈၇၉၂

၁၃.၁၂.၂၀၁၆

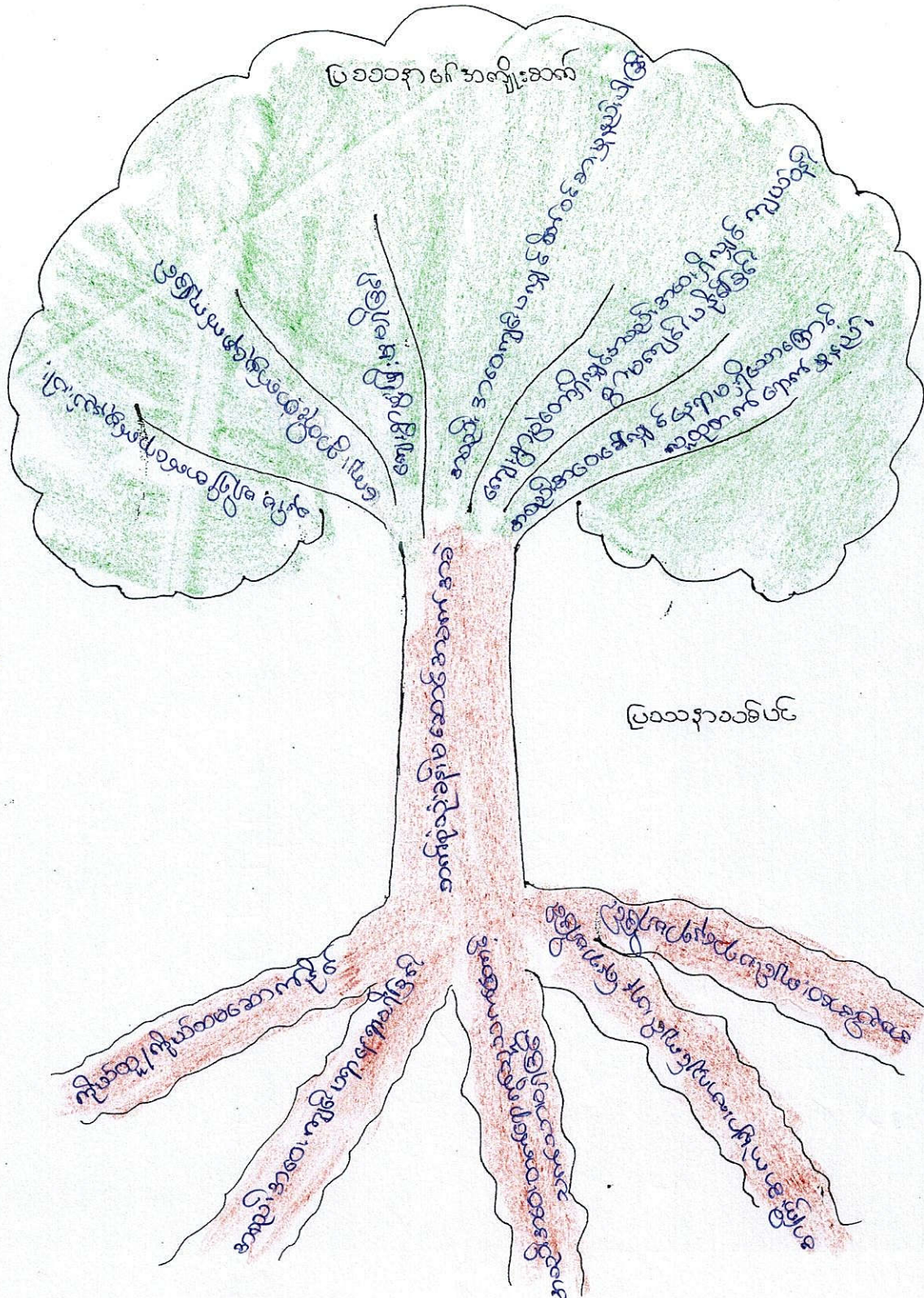

ပြဿနာ
အကြောင်း
အရင်းအမြစ်

ညောင်ပင်သာ ကျေးရွာအတွင်းတွင် ပြဿနာသစ်ပင်

ကျေးအွဲခြင်း လူ့မြူဆန်းစစ်ခြင်း (PRA Tools) အခန်းကဏ္ဍသည်

လူ့မြူဆန်းစစ်ခြင်းတွင် တစ်ခုပါဝင်သည်။ ပြဿနာသစ်ပင်ကျေးအွဲခြင်း

အားဖြင့် ကျေးရွာ၏လူပုဂ္ဂိုလ်များအပေါ်ချက်များ၊ အခက်အခဲများ ဖွင့်

ကျေးရွာ၏အမြန်တစ်ကပ်လျှင်အပေါ်ချက်များကို ဖော်ထုတ်နိုင်စေရန်

ကျေးရွာလူထု ဖွင့်အတူ ပူးပေါင်းပါဝင်ဆွေးနွေးခဲ့ပါသည်။ ကျေးရွာ၏

မီးလင်းကျေးအခက်အခဲကို ပြဿနာသစ်ပင်တစ်ပင် ဖွင့် ခိုင်းခြင်း ဖြီးပုံဖော်

ကျေးအွဲခြင်းကြောင့် မီးရေပြိုခြင်း၏အခက်အခဲကို ပြဿနာသစ်ပင် ဖွင့်

ပုံဖော်စေပြီး ကျေးရွာလူထု ဖွင့်အတူ ဆွေးနွေး ခိုင်းခဲ့ပါသည်။

ကျား - မ ကာတာ ပြု ပဒိက္ကုဒိတ်

ညောင်ပင်သာအုပ်စု
ညောင်ပင်သာကျေးရွာ

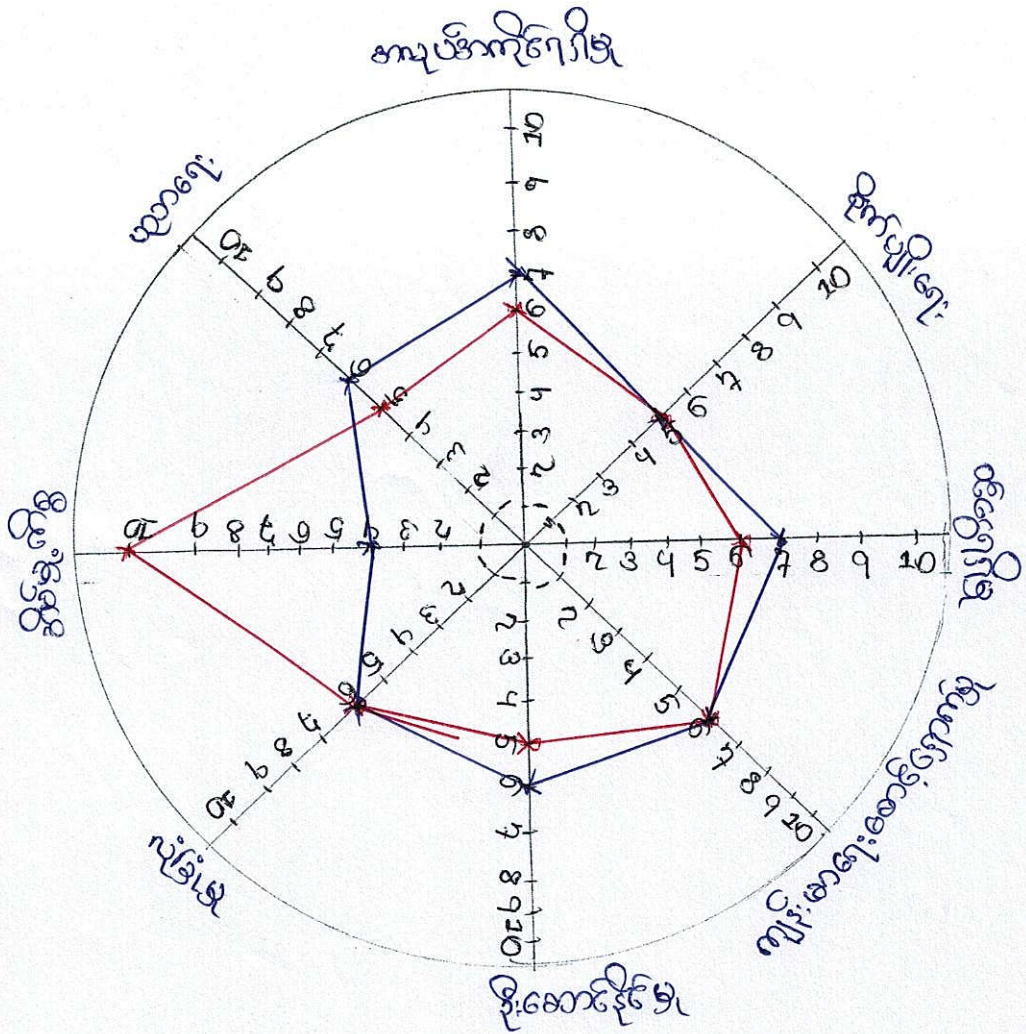

ဦးဆောင်ဆွေးနွေးသူ " " "
 မှူးမပါဒါပါဝင်သူ " " "
 ရက်စွဲ " " "

ကျား / မ ရေးရာ ပင်ကူအိမ် ဘုံ သပ်ချက်



ကျား / မ ပင်ကူအိမ် ပေဘေးအရ စွဲစားပင် သာ ကျေးရွာရှိ

အမျိုးသားနှင့် အမျိုးသမီး တို့၏ ဝင်ငွေရရှိမှု၊ ဆုံးဖြတ်ချက်ချနိုင်မှု၊

ပညာရေးလက်လှမ်း မှီမှု၊ အလုပ်အကိုင်အခွင့်အလမ်း၊ အိမ်မှုကိစ္စ

ဆောင်ရွက်မှု၊ ရပ်ရေးရွာရေးတွင် ပါဝင်ဆောင်ရွက်မှု၊ ကျန်းမာရေးဝန်ဆောင်

မှု၊ လုံခြုံမှုစသည့် အချက်များတွင် အမျိုးသမီးများသည် ဝင်ငွေရရှိမှု၊ ရပ်ရေး

ရွာရေးတွင် ပါဝင်ဆောင်ရွက်မှု၊ ဆုံးဖြတ်ချက်ချနိုင်မှု၊ အလုပ်အကိုင်အခွင့်

အလမ်းတို့တွင် အမျိုးသားများထက် အခွင့်အရေးအပြည့်အဝမရရှိသေး

ကြောင်း ဘုံ သပ်တွေ့ရှိသည်။

ကျား / မ ပိုင်ဆိုင် နေသည့် နေရာများ

အမျိုးအမည်	အမျိုးအမည်	အမျိုးအမည်	အမျိုးအမည်
ကျား	မ	ကျား	မ
ပုဆိုး	လုံချည်	ပုဆိုး	ဆိုင်ကပ်
ပေါက်စင်္ကြံ	ဘေးလှ	ပုဆိုး	ပုဆိုး
ထုပ်ပတ်	ထံပျက်စည်	ယာမ	ယာမ
ရှာမအုပ်	ယာမ	သစ်ကောက်	သစ်ကောက်
တိုက်ပုံ	အပ်ချုပ်စက်	အိမ်ခြံမြေ	အိမ်ခြံမြေ
ပေါက်ပြာ	သန်ပါးစုံ	ချော	ချော
ထွန်			
မ			
ရှာမ			

ကျား / မပိုင်ဆိုင်ခြင်းပြ သုံးသပ်ချက်

ရက်စွဲ သု.သ. ၂၀၁၆

ကျား / မပိုင်ဆိုင်မှုပြ သုံးသပ်ရေး ဆွဲခြင်း သည် လူမှုဆန်းစစ်ခြင်း

(PRA TOOLS) တွင် တစ်ခုပါဝင်ပါသည်။ ^{အခြေခံပစ္စည်း} ကျေးရွာ (ကျား - ပိုင်ဆိုင်မှု)

မှု) (မ - ပိုင်ဆိုင်မှု) (ကျား / မပိုင်ဆိုင်မှု) များကို ကျေးရွာလူထုအား

ဖော်ထုတ်ရေးဆွဲစေခဲ့သည်။

* ကျား - ပိုင်ဆိုင်မှု ခွဲခြားခြင်း

* မပိုင်ဆိုင်မှု ခွဲခြားခြင်း

* ကျား - မပိုင်ဆိုင်မှု ခွဲခြားခြင်းကို နေရာအရ ကျေးရွာလူထုမှ

ခွဲခြားဖော်ထုတ်ပေးခဲ့သည်။

ကျေးရွာများတွင် အကောင်အထည်ဖော်ဆောင်ရွက်မည့်

လူထုဖော်ပြချက်စီမံကိန်းသည် (ကျား - မ) ပိုင်ဆိုင်မှု မခွဲခြားဘဲ

တန်းတူပူးပေါင်းပါဝင်ဆောင်ရွက်သွားမည် ဖြစ်ကြောင်း ကျေးရွာ

လူထုအား ဆွေးနွေးခဲ့ပါသည်။

ကျေးဇူးတင်တောင်းဆိုမှု၊ အထူး၊ ချစ်ဆက်ပြုလုပ်ပေး

ကျေးဇူး - လှောင်ပင်သာ

အရပ်စု - လှောင်ပင်သာ

မြို့နယ်စာအုပ်

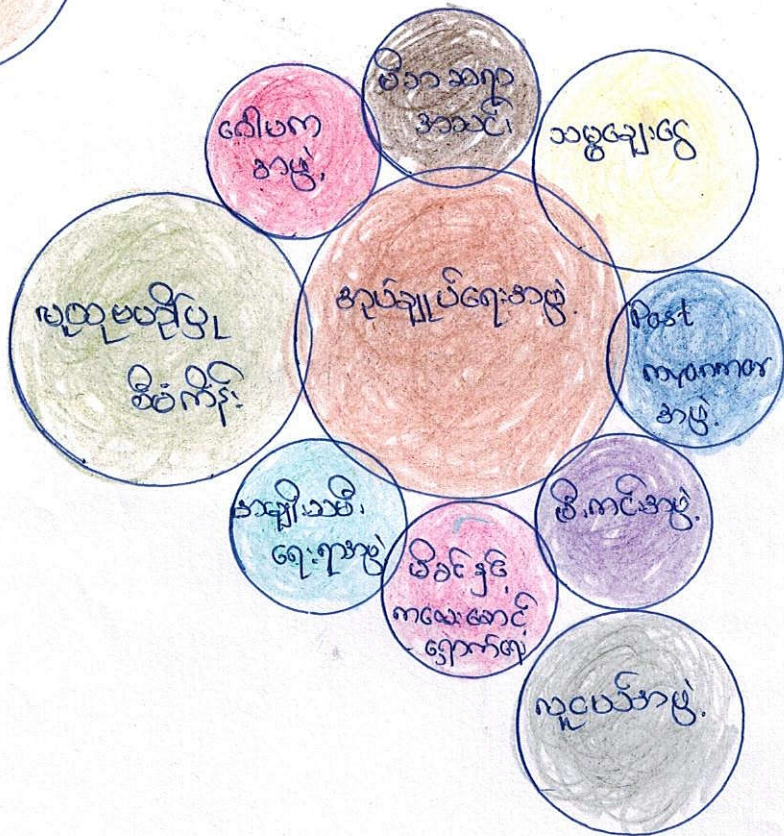

ကျေးဇူးအတွင်း အဖွဲ့အစည်းချိတ်ဆက်ပြ ကွန်ယက်

ကျေးဇူး - ညောင်ပင်သာ

အုပ်စု - ညောင်ပင်သာ

ကျေးဇူးအတွင်းရှိ အဖွဲ့အစည်း ချိတ်ဆက်ပြ ပုံစံကို ရေးလာ

ဆုံးသပ်ချက်အရ ညောင်ပင်သာ ကျေးဇူးမှ လူဝင်က အုပ်ချုပ်ရေး ဗြူးအဖွဲ့
ကိုဩဇာ အရှိ ဆုံးပင်သတ်မှတ်ပြီး ဂေါပကအဖွဲ့၊ သမဇချေးငွေအဖွဲ့ နှင့်
လူငယ်အဖွဲ့ ကို ဥတိယ ဩဇာ အရှိ ဆုံးပင်သတ်မှတ် ပေးကြသည်။
ဖို့နယ် ရဲစခန်းကိုလဲ အလားတူ သတ်မှတ် ပေးကြသည်။ အမျိုးသမီးရေး
ရာအဖွဲ့၊ မိခင်နှင့်ကလေးအဖွဲ့၊ မီးကင်းအဖွဲ့ နှင့် မိသားစုအသင်း၊
မိမိမေငွေချေးအဖွဲ့တို့ ကို တတိယဩဇာ အရှိ ဆုံးပင်သတ်မှတ် ပေး
လိုက်ကြသည်။

ဥစ္စာ ဝန်ပိုင်မှု ခွဲခြားခြင်း

ကျေးရွာ အမည် = ဧရာဝတီမြစ်ဝကျွန်းပတ်

အုပ်စု အမည် = ဧရာဝတီမြစ်ဝကျွန်းပတ်

ရက်စွဲ။ 13.12.2016

စဉ်	အုပ်စု	ပိုင်ဆိုင်မှု	အိမ်ထောင်စု	ရာခိုင်နှုန်း
၁	အပြေလည်ဆုံး အုပ်စု	တိုက်အိမ်၊ အုပ်စု၊ မျက်နှာ၊ ဂွဏ်အိမ်၊ အိုင်ကယ် ယာ (ဧရာဝတီမြစ်ဝကျွန်းပတ်)	၃	၀.၁၂%
၂	ပြေလည်သောအုပ်စု	အုပ်စု၊ အိမ်၊ ယာအိမ်၊ အိုင်ကယ်၊ မြေ၊ မ၊ မြေ၊ အိုင်ကယ်၊ မြေ၊ မ	၃	၀.၁၂%
၃	အသင့်အတင့်ပြေလည်သောအုပ်စု	အိုင်ကယ်၊ မြေ၊ ယာအိမ်အနည်းငယ် မြေ၊ မ	၇	၀.၂၅%
၄	မပြေလည်သော အုပ်စု	လက်လှုပ်လက်ဆာ၊	၆	၀.၂၅%
၅	နွမ်းပါးသော အုပ်စု	မရွတ်ချင် အိုင်ကယ်၊ မြေအိမ်၊ အိမ်၊	၅	၀.၂၁%

ဥစ္စာဓာတ် အင်အား အဆင်၊ သတ်မှတ်ခြင်း သုံးသပ်ချက်

ရက်စွဲ-၁၃.၁၂.၂၀၁၉

ညောင်ပင်သာကျေးရွာ

ညောင်ပင်သာ ကျေးရွာ၏ ဥစ္စာဓာတ် အင်အား

သတ်မှတ်ခြင်းသည် လူမှုအဖွဲ့စစ် ဖြစ် (PRA Tools) တွင် တစ်ခုအပါအဝင်ဖြစ် သည်။ ဥစ္စာဓာတ် အဆင်၊ ခွဲခြား သတ်မှတ် ဖြစ်တွင်

* လူမှုအဖွဲ့၏ ဖြစ်ပေါ်တွင် အိမ်ထောင်တစ်ခုခြင်း၊ မိမိသတ်မှတ်ပြီး အိမ်ထောင်တစ်ခုခြင်း စီမံ ဥစ္စာဓာတ် ကြွယ်ဝမှု အဆင်၊ သတ်မှတ် ဖြစ်

* ကျေးရွာ အတွင်းတွင် ထိခိုက်ခံစား လွယ်ကူ အရှိ အုံးမိသားစုများကို စားဝတ် ဖြစ်

* ၎င်းမိသားစုကို ဖြစ် ထိခိုက်ခံစား လွယ်ကူ ဖြစ်ရ ဖြစ်၊ အကြောင်းပြချက်များ အား စားဝတ် ဖြစ်

* ထို့နောက်တွင် ကျေးရွာအတွင်းရှိ လူထု ၊ လူတန်းစား အားလုံး သည် စီမံကိန်း အကျိုး ကျေးဇူးများအား ခံစားရ မည် ဖြစ် ကြောင်း သုံးသပ် အေးဆွေး ခဲ့သည်။

အေးဆွေးသူ - ကျေးရွာလူထု

ပါဝင် အေးဆွေးသူ - ကျေးရွာလူထု

ရာသီခွင်ပြ ပြက္ခဒိန်

ကျေးရွာ အမည် = လောကပင်သော

အုပ်စု အမည် = လောကပင်သော

ရက်စွဲ ။ 13.12.2016

အကြောင်းအရာ	တန်ခိုး	ကဆုန်	နယုန်	ဝါဆို	ဝါခေါင်	တော်သလင်း	သီတင်းကျွတ်	တန်ဆောင်မုန်း	နတ်တော်	ပြာဆို	တပို့တွဲ	တပေါင်း
ဒုဂြိုဟ်ဂြိုဟ်		☾ ☽	☾ ☽	☾ ☽			☾ ☽					
ဒုဂြိုဟ်ဂြိုဟ်		☾ ☽	☾ ☽	☾ ☽			☾ ☽					
ယုစဒါ	☾ ☽	☾ ☽	☾ ☽	☾ ☽			☾ ☽					
ဒုဂြိုဟ်	☾ ☽	☾ ☽	☾ ☽	☾ ☽			☾ ☽					
ဒုဂြိုဟ်ဂြိုဟ်	☾ ☽	☾ ☽	☾ ☽	☾ ☽			☾ ☽					
ဒုဂြိုဟ်ဂြိုဟ်	☾ ☽	☾ ☽	☾ ☽	☾ ☽			☾ ☽					
လောကပင်သော						☾ ☽	☾ ☽					

ရာသီခွင်ပြု ကွဲပြားခြင်းနှင့် ဆုံးမပေးချက်များ

၇ က် စွဲ - ၁၃ - ၂၀၁၆

ခေ့ဘင် မင်သာ ကျေးရွာ အတွင်းရှိ ဘုရားပြုတော်ချိန်၊ ဝမ်းဗွေရရှိမှု၊
အညစ်အကြေးငါးချိန်၊ ရိတ်သိမ်းချိန်၊ စိုက်ပျိုးချိန်၊ သဘာဝဘေးအန္တရာယ်ကင်းရှောင်
ချိန် စာညာဖြင့် ကျေးရွာလူထုအား ဆေးဖြူးခံပါသည်။

ဤကဲ့သို့ ကျေးရွာအတွင်းရှိ ရာသီခွင်များတွင် အဆုံးမပေးမှုများကြုံတွေ့ရမှုများအ
ဆုံးမပေး၍ စီမံကိန်းလုပ်ငန်းအား အကောင်အထည်ဖော်ရန် အတတ်တော်ဆုံး အချိန်ကိုသိ
ရှိစေမည် ဖြစ်ပါကြောင်း ဆွေးနွေးခံပါသည်။

ဦးဆောင်ဆွေးနွေးသူ - ကျေးရွာလူထု

ကျွန်ုပ်တို့ဦးဆောင်သူ - ကျေးရွာလူထု

စတုရန်းပုံဆွဲရာတွင် အသုံးပြုသည့် အင်္ဂါများ

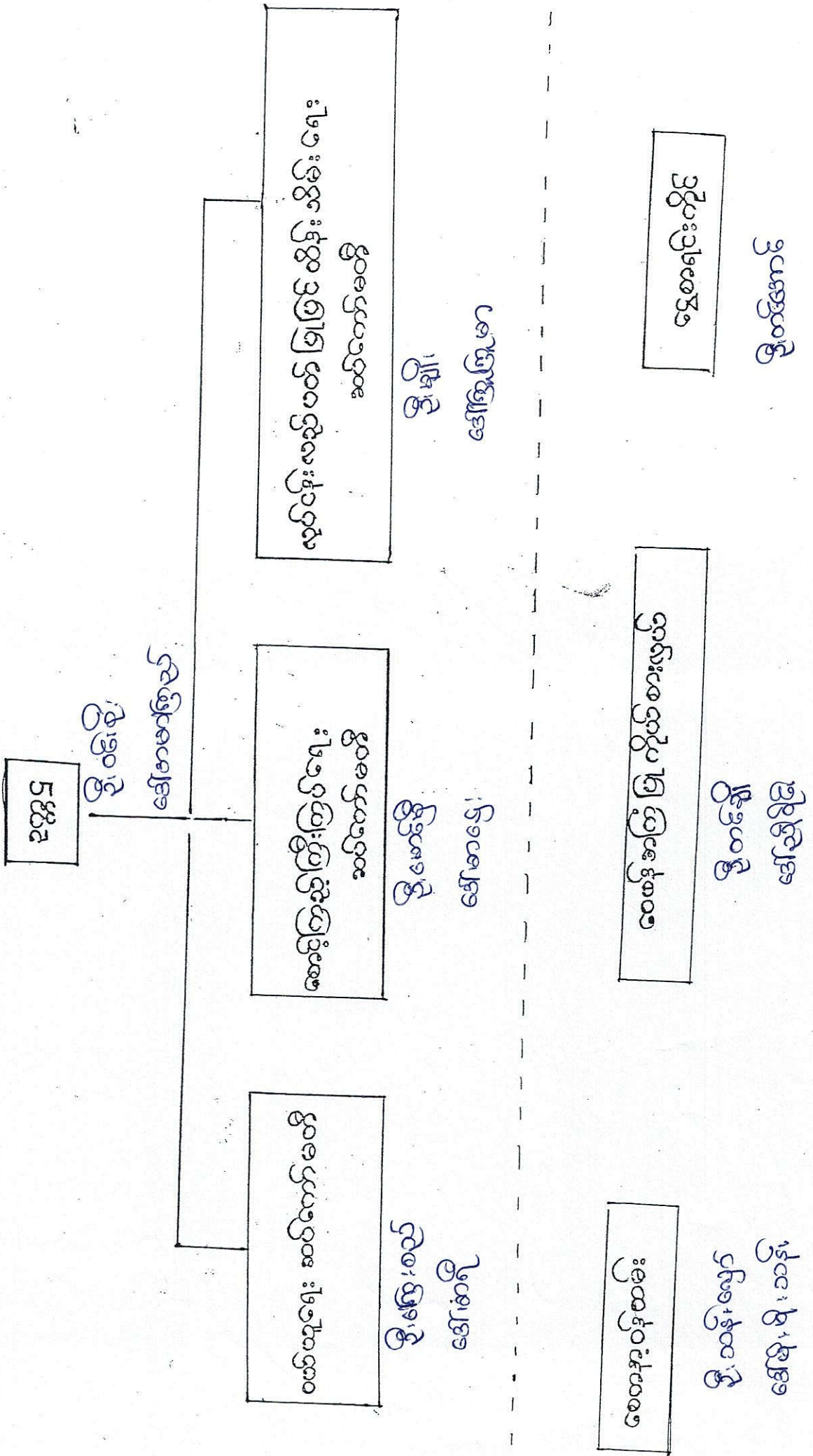

ကော်မတီဝင်များရွေးချယ်ခြင်းနှင့်ကျေးရွာဖွံ့ဖြိုးရေးအစီအစဉ်

ဆောင်ရွက်မှုမှတ်တမ်း

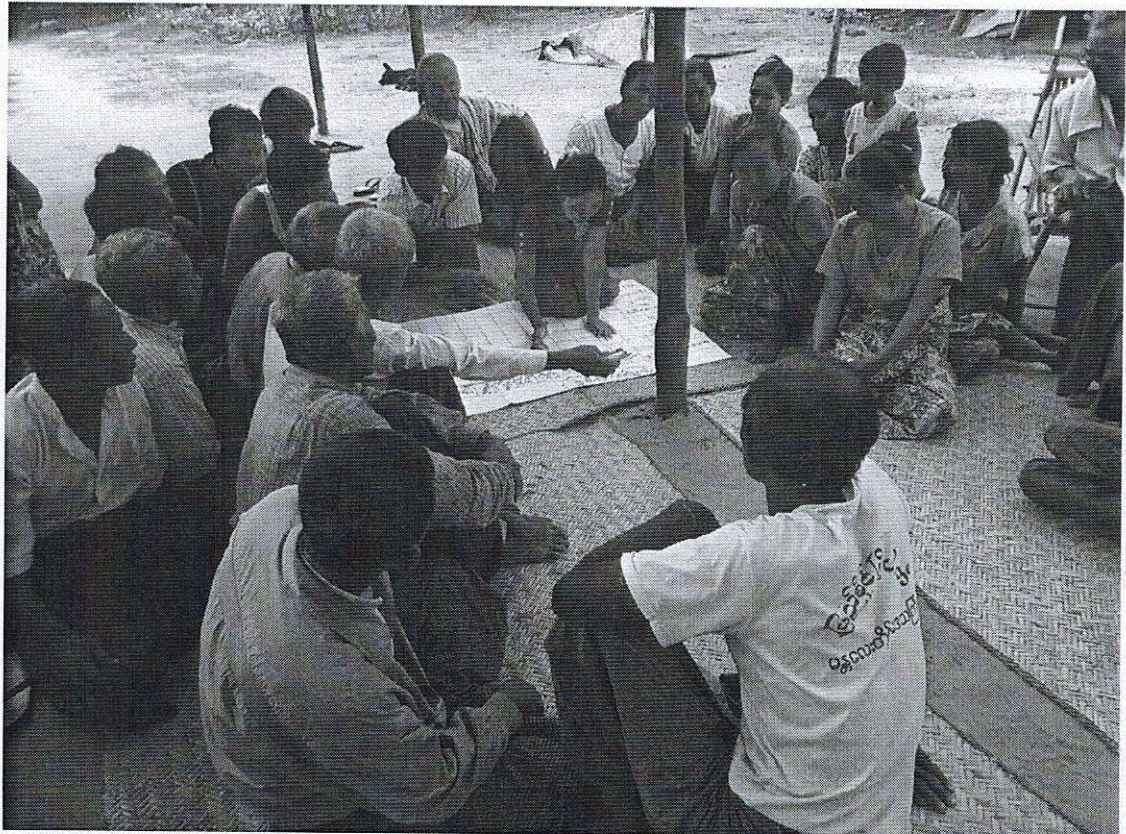

ပုံစံ - ၈ - ၁ ကျေးရွာအခြေခံအချက်အလက်များ (Form PC 1)

လမ်းညွှန်ချက်၊ ကျေးရွာအခြေခံအချက်အလက်များကို ပထမဆုံးမိတ်ဆက်ခရီး သွားရောက်သောအခါ လူထုစည်းရုံးရေးမှူးသည် ကျေးရွာခေါင်းဆောင်များအား ကျေးရွာအချက်အလက်များကို မေတ္တာရပ်ခံ၍ တောင်းခံရသည်။ ဤအချက်အလက်များကို စီမံကိန်းမိတ်ဆက်အစည်းဝေးမတိုင်မီတောင်းခံရမည်။ စီမံကိန်းမိတ်ဆက်အစည်းဝေးတွင် လူထုစည်းရုံးရေးမှူးသည် ဤအချက်အလက်များအား စစ်ဆေးပြီး မှန်ကန်အောင်ပြုလုပ်ရမည်။ ပြီးနောက်တွင် လူထုစည်းရုံးရေးမှူးမှ သတင်းအချက်အလက်ထဲသို့ Tablets မှ တာဆင့် ဖြည့်သွင်းရမည်။

ကျေးရွာအုပ်ချုပ်ရေးမှူး အမည် <i>ဦးမျိုးစိန်</i>	ကျေးရွာအုပ်ချုပ်ရေးမှူး၏ ဖုန်းနံပါတ် <i>၀၇-၃၃၈၆၁၀၀၇</i>	လူထုစည်းရုံးရေးမှူး၏ အမည် <i>ဒေါ်စောစော</i>
ပြည်နယ်၊တိုင်းဒေသကြီး	မြို့နယ်	ကျေးရွာအုပ်စု
		ကျေးရွာ

က။ လူဦးရေ

လူမျိုးစု	အိမ်ထောင်စုအရေအတွက်	ကိုးကွယ်သည့်ဘာသာ	အိမ်ထောင်စုအရေအတွက်
လူမျိုးစု (၁) <i>မလ</i>	<i>၂၄</i>	ဘာသာ (၁) <i>မလ</i>	<i>၂၄</i>
လူမျိုးစု (၂) -----		ဘာသာ (၂) -----	
လူမျိုးစု (၃) -----		ဘာသာ (၃) -----	
လူမျိုးစုရော -----		ဘာသာရော -----	
	အရေအတွက်		
မသန်စွမ်းသူများ	<i>၁</i>		
သက်ကြီးရွယ်အိုများ (၆၅ နှစ် နှင့် အထက်)	<i>၉</i>		
စစ်ဘေးရှောင်			

	အမျိုးသား (အရေအတွက်)	အမျိုးသမီး (အရေအတွက်)
လူဦးရေ	<i>၆၈</i>	<i>၆၇</i>
လူမျိုးစု (၁) -----		
လူမျိုးစု (၂) -----		
လူမျိုးစု (၃) -----		
အိမ်ထောင်ဦးစီး	<i>၂၃</i>	<i>၁</i>

(ခ) အခြေခံအဆောက်အအုံ အသုံးအဆောင်များ

စာသင်ကျောင်း	အမှတ် ခြံပါ	ကျန်းမာရေး	အမှတ် ခြံပါ	ဘာသာရေး အဆောက် အအုံများ	အမှတ် ခြံပါ
အထက်တန်းကျောင်း	<input type="checkbox"/>	ဆေးရုံ	<input type="checkbox"/>	စေတီ	<input checked="" type="checkbox"/>
အလယ်တန်းကျောင်း	<input type="checkbox"/>	ကျန်းမာရေးဌာန	<input type="checkbox"/>	ဘုန်းကြီးကျောင်း	<input checked="" type="checkbox"/>
မူလတန်းကျောင်း	<input checked="" type="checkbox"/>	ကျန်းမာရေးဌာနခွဲ	<input type="checkbox"/>	ဟိန္ဒူဘုရားကျောင်း	<input type="checkbox"/>
မူကြိုကျောင်း	<input type="checkbox"/>	ဆေးပေးခန်း	<input type="checkbox"/>	ခရစ်ယာန်ကျောင်း	<input type="checkbox"/>
အခြား	<input type="checkbox"/>	အခြား	<input type="checkbox"/>	ဗလီ	<input type="checkbox"/>
				အခြား	<input type="checkbox"/>
မှတ်ချက်		မှတ်ချက်		မှတ်ချက်	

(ဂ) ကျွမ်းကျင်သူများမှတ်တမ်း (ကျေးရွာတွင်နေထိုင်သော သို့မဟုတ် တခြားရွာမှလာရောက်သော ကျွမ်းကျင်သူများ)

(၁) စာသင်ကျောင်း			(၂) ကျန်းမာရေး			(၃) လက်မှုပညာရှင်		
	ရွာတွင် နေထိုင်သူ	အခြား ရွာမှ လာသူ		ရွာတွင်းနေ ထိုင်သူ	အခြား ရွာမှ လာသူ		ရွာတွင်း နေထိုင်သူ	အခြား ရွာမှ လာသူ
မူလတန်းပြဆရာ/မ	<input type="checkbox"/>	<input checked="" type="checkbox"/>	ဆရာဝန်	<input type="checkbox"/>	<input type="checkbox"/>	လက်သမား	<input type="checkbox"/>	<input checked="" type="checkbox"/>
အထက်တန်းပြဆရာ/မ	<input type="checkbox"/>	<input type="checkbox"/>	လက်ထောက် ကျန်းမာရေးမှူး	<input type="checkbox"/>	<input type="checkbox"/>	ပန်းရုံ	<input type="checkbox"/>	<input checked="" type="checkbox"/>
အလယ်တန်းပြဆရာ/မ	<input type="checkbox"/>	<input type="checkbox"/>	အမျိုးသမီးကျန်းမာရေး ဆရာမ	<input type="checkbox"/>	<input type="checkbox"/>	လျှပ်စစ်ကျွမ်းကျင်၊ ငီးသမား	<input type="checkbox"/>	<input type="checkbox"/>
မူကြိုဆရာ/မ	<input type="checkbox"/>	<input type="checkbox"/>	သားဖွားဆရာမ	<input type="checkbox"/>	<input type="checkbox"/>	ရေပိုက်သွယ်သူ	<input type="checkbox"/>	<input checked="" type="checkbox"/>
အခြား	<input type="checkbox"/>	<input type="checkbox"/>	ပြည်သူ့ကျန်းမာရေး လုပ်သား	<input type="checkbox"/>	<input type="checkbox"/>	စက်ပြင်ဆရာ	<input type="checkbox"/>	<input checked="" type="checkbox"/>
မှတ်ချက်				မှတ်ချက်				မှတ်ချက်

(ဃ) ကျေးရွာသို့ ရောက်ရှိနိုင်သည့် လမ်းအခြေအနေ / ကျေးရွာတစ်ရွာသည် ငှက်၏ ကျေးရွာအုပ်စုနှင့် ဆက်သွယ်ထားသော လမ်းအခြေအနေ (အောက်ပါတို့ကိုပိုင်ပါ)

ကျောက်ကြမ်းလမ်း: _____
 ကျောက်ခင်းလမ်း: _____
 ကတ္တရာလမ်း: _____
 ဖြေသားလမ်း:
 ကွန်ကရစ်လမ်း: _____
 လူသွားလမ်း:
 မော်တော်ဆိုင်ကယ်လမ်း:
 အခြား: _____

(င) ကျေးရွာဖွံ့ဖြိုးမှုစီမံချက်

(၁) လူထုဗဟိုပြုစီမံကိန်းမစတင်မီ ဤကျေးရွာတွင်ကျေးရွာဖွံ့ဖြိုးမှု စီမံချက်ရှိခဲ့ပါသလား? ရှိပါသည်/မရှိပါ/မသိပါ
 (၂) ရှိခဲ့ပါလျှင် ဤစီမံချက်ကို မည်သည့် ခုနှစ်တွင်ပြင်ဆင်ခဲ့ပါသနည်း? နှစ်-----/မသိပါ
 (၃) ဤစီမံချက်ကို ဖြိုးနယ်မှအတည်ပြုခဲ့ပါသလား? ပြုခဲ့ပါသည်/မပြုခဲ့ပါ /မသိပါ

(စ) ရေအေးကွာအဝေး

(၁) ဤကျေးရွာ၏ဗဟိုမှ ၎င်းကျေးရွာအုပ်စု၏ဗဟိုအထိ ရေခိုင်မည်မျှကွာအဝေးသနည်း? မိုင်-----/မသိပါ
 (၂) ဤကျေးရွာမှ ၎င်းကျေးရွာအုပ်စုဗဟိုအထိ သွားလာရာတွင်ကြာမြင့်သည့်အချိန်။

ခြောက်သွေ့ရာသီတွင်ကြာချိန် ----- ထော်လာဂျီ/မော်တော်ဆိုင်ကယ်/ခြေလျှင်/လား/မော်တော်ဘုတ်/
 အခြား: -----
 မိုးရာသီတွင်ကြာချိန် ----- ထော်လာဂျီ/မော်တော်ဆိုင်ကယ်/ခြေလျှင်/လား/မော်တော်ဘုတ်/
 အခြား: -----

(ဆ) ပတ်ဝန်းကျင်ဆိုင်ရာ သဘာဝဘေးအန္တရာယ်

ဤကျေးရွာတွင် ရေကြီးခြင်းကဲ့သို့ သဘာဝဘေးအန္တရာယ်ကျရောက်ဖူးခြင်း ရှိပါသလား။
 မရှိပါ ရှိပါသည် ရှိလျှင်ဖော်ပြပါ -----

(၆) ကျေးရွာတွင် ဖွဲ့စည်းထားသော အဖွဲ့အစည်းများ

လူထုဗဟိုပြုစီမံကိန်းမတိုင်မီ ဤကျေးရွာတွင် ကျေးရွာဖွံ့ဖြိုးရေးအတွက် အစိုးရ (သို့) ရွာသားများကိုယ်တိုင်(သို့) စီမံကိန်းတစ်ခုခုမှ ဖွဲ့စည်းထားသည့် အဖွဲ့အစည်းများရှိပါသလား။

(၁) past myanmar

(၂) သမ္မတအဖွဲ့

၇၁ တာရှည်ချေးငွေအဖွဲ့

ကျေးရွာစီမံကိန်း/ ဗီ.ကော်မတီ/ ကျေးဇူးကော်မတီ
အမည် ဦး မိုးကောင်း

လက်မှတ် Maeheung နေ့စွဲ ၁၂.၁၂.၂၀၁၆

လူထုစည်းရုံးရေးမှူး

အမည် ဒေါ်ဆော်ဆော်

လက်မှတ် [Signature] နေ့စွဲ ၁၂.၁၂.၂၀၁၆

ဈာန် ၆၈၁ ဖွဲ့စည်းကမ်းစာတမ်းဖြန့်ဖြူးပါသည်။

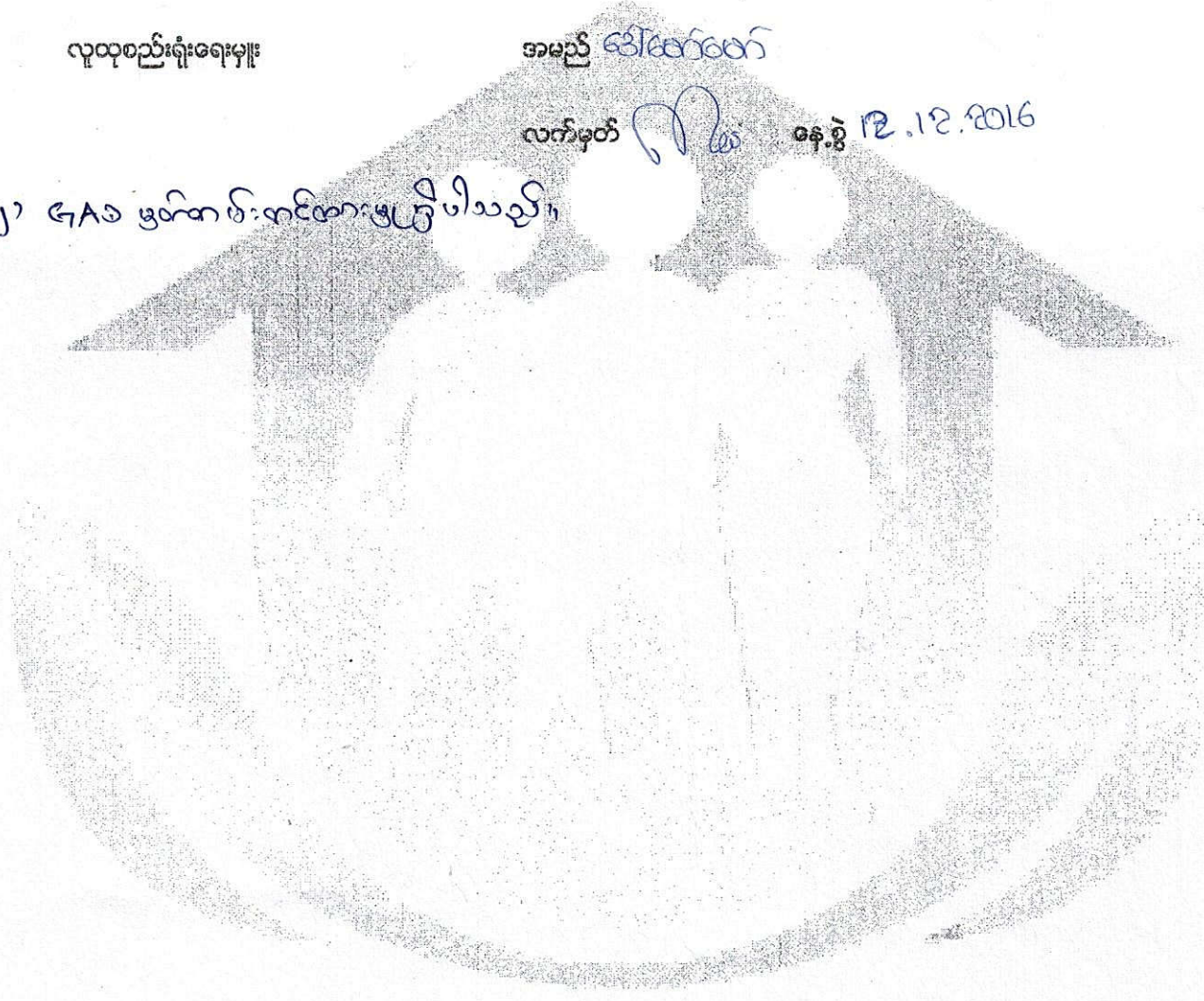

ပုံစံ - ၈ - ၂ - စီမံကိန်းစက်ဝန်းအချိန်ဇယား (PC 2)

လမ်းညွှန်ချက်၊ သတ်မှတ်ရာလူထုစည်းရုံးရေးမှူး/လက်ထောက်နည်းပညာနည်းပညာများမှ စီမံကိန်းစက်ဝန်းအဆင့်တစ်ခုစီပြီးစီးတိုင်း ကျေးရွာနှင့် ကျေးရွာအုပ်စုအတွက် တွဲဖက်ပုံစံကို ပြည့်သွင်းရမည်။

စည်းရုံးရေးမှူး/ဝန်ထမ်း အမည် ၁၃/၆/၈၆၈၆၈၇

နေ့စွဲ 13.12.2016

ပြည်နယ်/တိုင်း မြို့နယ် လောခဲမြို့ ကျေးရွာအုပ်စု ညောင်ပင်သာ စက်ဝန်းအားအမှတ်ကြိမ်ပါ စက်ဝန်း(၁) စက်ဝန်း(၂) စက်ဝန်း(၃) စက်ဝန်း(၄) စက်ဝန်း(၅) စက်ဝန်း(၆) စက်ဝန်း(၇) စက်ဝန်း(၈) စက်ဝန်း(၉) စက်ဝန်း(၁၀) စက်ဝန်း(၁၁) စက်ဝန်း(၁၂) စက်ဝန်း(၁၃) စက်ဝန်း(၁၄) စက်ဝန်း(၁၅) စက်ဝန်း(၁၆) စက်ဝန်း(၁၇) စက်ဝန်း(၁၈) စက်ဝန်း(၁၉) စက်ဝန်း(၂၀)

စီမံကိန်းအဆင့်များ	နေ့စွဲ		အစည်းအဝေးလွှဲထားရောက်သူအရေအတွက်				
	စတင်သည့်နေ့	ပြီးစီးသည့်နေ့	အမျိုးသားအရေအတွက်	အမျိုးသမီးအရေအတွက်	အိမ်ထောင်စုအရေအတွက်	လူမျိုးစုတစ်ရပ်ရပ်အရေအတွက်နှင့်လူမျိုးစုအမည်	
၁။ ကျေးရွာစီမံကိန်း မိတ်ဆက်အစည်းအဝေး	12.12.2016	12.12.2016	9	10	19	19 ၂၈၁	
၂။ ကျေးရွာစွဲပြီးရေး စီမံချက်ရေးဆွဲခြင်းအစည်းအဝေး	13.12.2016	13.12.2016	13	9	22	22 ၈	
၃။ ကျေးရွာအုပ်စု လုပ်ငန်းဆုံးဖြတ်ချက်ချသည့်အစည်းအဝေး	14.12.2016	11.01.2017	12	9	21	21 ၆	
၄။ မြို့နယ်အဆင့် စီမံကိန်းရေးဆွဲရေးနှင့် အကောင်အထည်ဖော်ရေးကော်မတီ၏ စီမံကိန်း ဝန်းသစ်မှုအစည်းအဝေး	10.3.2017	14.3.2017					
၅။ မြို့နယ် စီမံကိန်းရေးဆွဲရေးနှင့် အကောင်အထည်ဖော်ရေး ကော်မတီ၏ရပ်ဆိုင်းမှုကို ရွာသို့ အသိပေးအကြောင်းကြားသည့် အစည်းအဝေး							
၆။ စီမံကိန်းလုပ်ငန်းခွဲစီမံချက်ရေးဆွဲခြင်းအစည်းအဝေး							
၆.၁။ စီမံကိန်းလုပ်ငန်း အကောင်အထည်ဖော်ရေးအစီအစဉ် ရေးဆွဲခြင်း							

၆.၂။ ယယ်လူရေးအစီအစဉ် ရေးဆွဲခြင်း							
၆.၃။ ဘဏ္ဍာရေးကုန်ကျမှု လျာထားအစီအစဉ် ရေးဆွဲခြင်း							
၆.၄။ ပြင်/ထိန်းအစီအစဉ် ရေးဆွဲခြင်း							
၇။ စီမံကိန်းလုပ်ငန်းခွဲ တိုးတက်မှု စောင့်ကြည့် အစည်းအဝေး							
၇.၁။ အစည်းအဝေး ပထမအကြိမ်							
၇.၂။ အစည်းအဝေး ဒုတိယအကြိမ်							
၇.၃။ အစည်းအဝေး တတိယအကြိမ်							
၈။ စီမံကိန်းလုပ်ငန်းခွဲ အပြီးသတ်စစ်ဖော်ပြခြင်း အစည်းအဝေး							
၉။ လူထုစစ်ဆေးပွဲအစည်းအဝေး							



ပုံစံ - ၈ - ၃ ကျေးရွာဖွံ့ဖြိုးရေး ဦးစားပေးအစီအစဉ် (Form PC 3)

လမ်းညွှန်ချက်၊ အဆင့်(၃) ကျေးရွာမှိုက်မှန်းချက်အစည်းအဝေး ပြီးဆုံးသောအခါ ကျေးရွာစီမံကိန်း အထောက်အကူပြု ကော်မတီသည် လူထုစည်းရုံးရေးမှူးအကူအညီဖြင့် ဤပုံစံကိုပြည့်စုံအောင် ဖြည့်သွင်းရမည်။

လူထုစည်းရုံးရေးမှူး/ဝန်ထမ်း အမည် ဒေါ်စောမာမာ

နေ့စွဲ 13.12.2016 စက်ဝန်းအား အမှတ်ခြစ်ပါ (✓) □ စက်ဝန်း(၁) □
 စက်ဝန်း(၂) □ စက်ဝန်း(၃) □ စက်ဝန်း(၄) □

ပြည်နယ်/တိုင်း မန္တလေး မြို့နယ် ညောင်ဦး ကျေးရွာအုပ်စု ညောင်ပင်သာ ကျေးရွာ ညောင်ပင်သာ

က။ အခက်အခဲအတားအဆီးများအားစွေးနှေးခြင်း - ယခုလက်ရှိအခြေအနေတွင် ဤကျေးရွာဖွံ့ဖြိုးတိုးတက်ရေးအတွက် အဓိက အခက်အခဲအတားအဆီးများသည် မည်သည်များဖြစ်ပါသနည်း။ (အမျိုးသား/သမီး အနည်းဆုံးအခက်အခဲ ၅ ခုစီဖော်ပြပါ)

အမျိုးသား အဖွဲ့မှ တင်ပြသောအခက်အခဲအတားအဆီးများ	အမျိုးသမီး အဖွဲ့မှတင်ပြသောအခက်အခဲအတားအဆီးများ
၁ ဂျေဂရပ်၊ ဝါး၊ သောကြောင်၊ စက်တွင်းမလုံမောက်ရှိ	၁ ဂျေဂရပ်၊ ဝါး၊ သောကြောင်၊ စက်တွင်းမလုံမောက်ရှိ
၂ အလယ်၊ အဝေး၊ လုပ်ကုမ္ပဏီခက်ခဲသောကြောင့်	၂ အလယ်၊ အဝေး၊ လုပ်ကုမ္ပဏီခက်ခဲသောကြောင့်
၃ စစ်ဦးနှင့်စစ်ဦးဆက်သွယ်မှုခက်ခဲ	၃ စစ်ဦးနှင့်စစ်ဦးဆက်သွယ်မှုခက်ခဲ
၄ ရွာတွင်းလမ်းများမကောင်းရှိ ကားနှင့်ယာဉ်ကောင်းမရ	၄ ရွာတွင်းလမ်းများမကောင်းရှိ ကားနှင့်ယာဉ်ကောင်းမရ
၅ အလုပ်အကိုင် များ၊ ကျား၊ မိန်းမ၊ သောကြောင်	၅ အလုပ်အကိုင် များ၊ ကျား၊ မိန်းမ၊ သောကြောင်

ခ။ မျှော်မှန်းခြင်း - နောင်လာမည့် (၅) နှစ် အတွင်း ကျေးရွာဖွံ့ဖြိုးရေး မျှော်မှန်းလျာထားချက်များအား တင်ပြပါ။

အမျိုးသားအဖွဲ့မှ တင်ပြသောမျှော်မှန်းချက်များ	အမျိုးသမီးအဖွဲ့မှ တင်ပြသောမျှော်မှန်းချက်များ
၁ သောကြောင်၊ ဂျေဂရပ်၊ စက်တွင်းမလုံမောက်ရှိ	၁ သောကြောင်၊ ဂျေဂရပ်၊ စက်တွင်းမလုံမောက်ရှိ
၂ အလယ်၊ အဝေး၊ လုပ်ကုမ္ပဏီခက်ခဲသောကြောင့်	၂ အလယ်၊ အဝေး၊ လုပ်ကုမ္ပဏီခက်ခဲသောကြောင့်
၃ စစ်ဦးနှင့်စစ်ဦးဆက်သွယ်မှုခက်ခဲ	၃ စစ်ဦးနှင့်စစ်ဦးဆက်သွယ်မှုခက်ခဲ
၄ လမ်းများမကောင်းရှိ ကားနှင့်ယာဉ်ကောင်းမရ	၄ လမ်းများမကောင်းရှိ ကားနှင့်ယာဉ်ကောင်းမရ
၅ အလုပ်အကိုင် များ၊ ကျား၊ မိန်းမ၊ သောကြောင်	၅ အလုပ်အကိုင် များ၊ ကျား၊ မိန်းမ၊ သောကြောင်

ဂ။ လူထုစီမံကိန်း၏ လာမည့် (၅) နှစ်အတွက် အကျုံးဝင်သော ဦးစားပေး ဖွံ့ဖြိုးတိုးတက်မှု လုပ်ငန်း အစီအစဉ်များအားဖော်ပြပါ။

အဆင့်	ကျေးရွာအတွက် ဦးစားပေး ဖွံ့ဖြိုးတိုးတက်မှု လုပ်ငန်းစဉ်များ	အဆိုပြုသူ (အမျိုးသားများ/ အမျိုးသမီးများ/ အမျိုးသား+ အမျိုးသမီး)	ခန့်မှန်းကုန်ကျ ဗရိတ်	အကျိုးခံစားခွင့်ရှိသူ ခန့်မှန်းခြေ အရေအတွက်
၁	မြေသာစောရေအားဖြည့်ဖြည့်ခြင်း	m+၈	၃၄၄၀၀၀၀၀	135ဦး
၂	ရွာ၊ ရွာ၊ မြေကိုးကွယ်တန်းခြင်း	m+၈	၃၄၀၀၀၀၀	135ဦး
၃	ကျေးရွာအတွက် ယာဉ်နှင့်ခြင်း	m+၈	၇၀၀၀၀၀၀	135ဦး
၄	မြေသာစောရေအားဖြည့်ဖြည့်ခြင်း	m+၈	13၀၀၀၀၀၀	135ဦး
၅				

ဃာ လူထုစီမံကိန်း၏ လာမည့် (၉) နှစ်အတွက်အကျုံးမဝင်သော ဦးစားပေး ဖွံ့ဖြိုးတိုးတက်မှု လုပ်ငန်း အစီအစဉ်များအားဖော်ပြပါ။

အစဉ်	ကျေးရွာအတွက် ဦးစားပေး ဖွံ့ဖြိုးတိုးတက်မှု လုပ်ငန်းစဉ်များ	အဆိုပြုသူ (အမျိုးသားများ/အမျိုးသမီးများ/အမျိုးသား+အမျိုးသမီး)	အခန်းကဏ္ဍ
၁	ကျွန်းပျံ့စက်သစ်တန်း	ကျား ၂၀	၁
၂	နည်းပညာ သင်တန်း (ဇွန်ကျွန်း)	ကျား ၁	၂
၃	တွင်းနံ့သစ်တန်း	ကျား ၁	၃
၄	စက်ချုပ်သစ်တန်း	မ ၁	၄
၅	ဒဂုံ မိတ္တူပေးသစ်တန်း	မ ၁	၅

ဥက္ကဋ္ဌ ၊ ကျေးရွာစီမံကိန်းအထောက်အကူပြုကော်မတီမှ အတည်ပြုသည်။

အမည် ဒေါ်ဝင်းဦး လက်မှတ် Soe နေ့စွဲ 10.12.2017

အစဉ်	အမျိုးအမည်	အသက်	အခြားအချက်အလက်
၁	ဒေါ်ခင်မာမာ	၄၅	ကျေးရွာအုပ်စုအဖွဲ့ဝင်
၂	ဒေါ်ခင်မာမာ	၄၅	ကျေးရွာအုပ်စုအဖွဲ့ဝင်
၃	ဒေါ်ခင်မာမာ	၄၅	ကျေးရွာအုပ်စုအဖွဲ့ဝင်
၄	ဒေါ်ခင်မာမာ	၄၅	ကျေးရွာအုပ်စုအဖွဲ့ဝင်
၅	ဒေါ်ခင်မာမာ	၄၅	ကျေးရွာအုပ်စုအဖွဲ့ဝင်

ဤစာရွက်စာတမ်းကို ကျေးရွာစီမံကိန်းအထောက်အကူပြုကော်မတီမှ အတည်ပြုသည်။

အစဉ်	အမျိုးအမည်	အသက်	အခြားအချက်အလက်	အခြားအချက်အလက်	
၁	ဒေါ်ခင်မာမာ	၀၀၀၀၀၀၀၀	၆၂၈	ဒေါ်ခင်မာမာအဖွဲ့ဝင်	၀
၂	ဒေါ်ခင်မာမာ	၀၀၀၀၀၀၀၀	၅၂၈	ဒေါ်ခင်မာမာအဖွဲ့ဝင်	၆
၃	ဒေါ်ခင်မာမာ	၀၀၀၀၀၀၀၀	၅၂၈	ဒေါ်ခင်မာမာအဖွဲ့ဝင်	၄
၄	ဒေါ်ခင်မာမာ	၀၀၀၀၀၀၀၀	၆၂၈	ဒေါ်ခင်မာမာအဖွဲ့ဝင်	၃
၅	ဒေါ်ခင်မာမာ	၀၀၀၀၀၀၀၀	၆၂၈	ဒေါ်ခင်မာမာအဖွဲ့ဝင်	၅



လူထုဝန်ထမ်းပြန်လှူဒါန်း

ပုံစံ ၈-၄ ကျေးရွာအုပ်စုစီမံကိန်းလုပ်ငန်းခွဲရွေးချယ်ခြင်းပုံစံ

လမ်းညွှန်ချက်။ ။ ကျေးရွာအုပ်စုစီမံချက်ရေးဆွဲသည့်အစည်းအဝေးတွင် ဤပုံစံအားလူထုစည်းရုံးရေးမှူး / လက်ထောက်နည်းပညာမှူးတို့၏ အကူအညီဖြင့်ပြည့်စုံစွာ ဖြည့်သွင်းရမည်။ ဤပုံစံအားပြည့်စုံစွာဖြည့်သွင်းပြီးပါကကျေးရွာအုပ်စုဖွံ့ဖြိုးတိုးတက်ရေးစီမံချက်တွင်နောက်ဆက်တွဲအဖြစ်တွဲထားရမည်။ CF မှ အချက်အလက်များကို MIS သို့ ထည့်သွင်းရမည်။ ကျေးရွာစည်းရုံးရေးမှူး/ဝန်ထမ်းအမည် ဖော်ပြရမည်။

နေ့စွဲ ၂၀၂၃.၁၂.၂၀၁၆

စက်ဝန်းအားအမှတ်ဖြစ်ပေးပါ(✓)စက်ဝန်း(၁)၊ စက်ဝန်း(၂)၊ စက်ဝန်း(၃)၊ စက်ဝန်း(၄)

ကျေးရွာအုပ်စု ဖြန့်ဖြူးမှု ဖြန့်ဖြူးမှု

ကျေးရွာအမည်	ဆောင်ရွက်မည့် လုပ်ငန်းများ	အတိုင်းအတာ	ခန့်မှန်း တိုက်ရိုက်အကျိုး ခံစားခွင့်ရှိသူများ	အဆိုပြုစာပြသရာ	ခန့်မှန်းကုန်ကျစရိတ်			စုစုပေါင်း
					စီမံကိန်းမှ ထည့်သွင်းမှု	ကျေးရွာမှ ထည့်သွင်းမှု	အခြားထည့်သွင်းမှု (ဖော်ပြပါ) ထည့်သွင်းငွေ အမည်/အဖွဲ့	
လှောင်မင်ဆာ	ပျက်စီးနေသည့် အိမ်အိမ်ခြေ ၁၀၀ x ၁၈ x ၁၂	၁၀၀ x ၁၈ x ၁၂	၁၀၀	<input type="checkbox"/> ကျား <input type="checkbox"/> မ <input checked="" type="checkbox"/> ကျား + မ	၁၄၅၀၀၀၀			၁၄၅၀၀,၀၀၀
	မိကျိုကျိုကျိုကျိုကျိုကျို	၃၀၀	၁၀၀	<input type="checkbox"/> ကျား <input type="checkbox"/> မ <input checked="" type="checkbox"/> ကျား + မ	၇၀၀၀၀၀	၆၃၇၅၀၀		၂၀၃၇၅၀၀
				<input type="checkbox"/> ကျား <input type="checkbox"/> မ <input type="checkbox"/> ကျား + မ				
				<input type="checkbox"/> ကျား <input type="checkbox"/> မ <input type="checkbox"/> ကျား + မ				
				<input type="checkbox"/> ကျား <input type="checkbox"/> မ <input type="checkbox"/> ကျား + မ				

ရာထူး ကျေးရွာအုပ်စု စီမံကိန်းရေးဆွဲရေးမှူး ဦးကျော်စွာ

အမည်ဖြိုးဝင်းစိုး

လက်မှတ်

ရက်စွဲ ၂၀၂၃.၁၂.၂၀၁၆

“လူထုဖွဲ့စည်းခြင်း စီမံကိန်း”

ဒုတိယပတ်စပိတ် ခက်ဝန်း

စီမံကိန်း ပိတ်သက် အချက်အလက်: အရင်းအမြစ် မြှုပ်နှံမှု

ကျေးရွာအုပ်စု	- ညောင်ပင်သာ	အုပ်စုအမည်	- ညောင်ပင်သာ
နေရာ	- အောက်ကျေးရွာ (နေအိမ်)	ရက်စွဲ	- 12.12.2016
အချက်အလက်	- စားနပ်ရိက္ခာ - ၄: ၃၀	ပြီးဆုံးချိန်	- ၄: ၃၀
အချက်အလက်	- တက်ရောက်သူ လူဦးရေ	- ကျား (၄) မ (၁၀)	

လူထုဖွဲ့စည်းခြင်း စီမံကိန်း ဒုတိယပတ်စပိတ် ခက်ဝန်း ပထမအကြိမ်
 စီမံကိန်း ပိတ်သက် အချက်အလက်: 12.12.2016 ရက်နေ့တွင် ညောင်ပင်သာ
 ဝယ်ယူမှု ပထမဦးစွာ အရင်းအမြစ် အစီအစဉ်များကို စီမံကိန်းရေးဆွဲခြင်းပါသည်။
 ထို့နောက် အရင်းအမြစ် ဖွဲ့စည်းရေးကြေးငွေ၊ ဖောက်ဖျက်ရေး ဝေးခံဖြိုး ကျေးရွာအုပ်စု
 ချုပ်ရေးမှူး ဦးကျော်စွာ မှ အဖွဲ့အစည်း စာရွက် ဖောက်ဖျက်ရေး ဝယ်ယူမှု
 ကျေးရွာအုပ်စု အချက်အလက်များ တက်ရောက်ပြီး ပူးပေါင်းပါဝင်
 စောင့်ရှောက်ကြည့်ရှု နှင့် တွင်ပင် ဆွေးနွေးပြီး ညောင်ပင်သာ ရပ်ကွက် ဝယ်ယူမှု
 အချက်အလက် မပြီးဆုံးဘဲ ပြန်လည်ကျွေးပေးမှု အချက်အလက် ပြီးဆုံးသည်
 အထိ တက်ရောက် ဝယ်ယူမှု ကြည့်ရှု ဖောက်ဖျက်ရေး ဝယ်ယူမှု

လူထု ဝယ်ယူမှု ရုံးများ အောက်ဖော်ပြပါ မှ ဝယ်ယူမှု အချက်အလက်
 ညောင်ပင်သာ ဝယ်ယူမှု ရည်ရွယ်ချက်ကို ရှင်းပြခဲ့ပြီး အလုပ်တွေ မစားလုပ်
 လေမယ့် အချက်အလက်ကို တက်ရောက်ပေးတဲ့ အတွက် ကျေးဇူးတင်စွာဖြင့်
 ပထမအကြိမ် ဝယ်ယူမှု ပြီးပါသည်။ ထို့နောက် လူထုဖွဲ့စည်းခြင်း စီမံကိန်း အကြောင်း
 ကို ကျေးရွာအုပ်စု နှင့် အုပ်စုအဖွဲ့အစည်းဆွေးနွေးခဲ့ကြပြီး စီမံကိန်း၏ ရည်ရွယ်
 ချက်ကို ကျေးရွာအုပ်စု အဖွဲ့အစည်း အဖွဲ့အစည်း အဖွဲ့အစည်း နှင့် ဝယ်ယူမှု
 ထို့နောက် ဦးစောင့်ကြည့် မှ စီမံကိန်း ခက်ဝန်း အကြောင်း အရာ များ တွင်ပါဝင်
 အဖွဲ့အစည်း (၆) ဦး နှင့် အဖွဲ့အစည်း (၀၄) ခုကို ဝယ်ယူမှု ရှင်းပြခဲ့ပါသည်။

စိတ်ကိန်း၊ ဝက်ဝန်း၊ စာသင် တစ်ခု စီတွင် ပထမဒွိက ဈေးကြိုခံ့ စေတာ
စာကြောင်း စာရာများကို ဖြစ်လည် ဆွေးနွေးခဲ့ပြီး စာသင်တိုင်းတွင် ဥပမာများ
ပေး၍ ကျေးဇူးရှာလူထုနှင့် စာဖြန့်စားပေး ဆွေးနွေးခဲ့သည်။ ထို့နောက်
ရန်ပုံငွေ စာကြောင်းကို ဖော်ပြချက်ဖြင့် မှ ခြင်းဖြင့်ပါသည်။ စိတ်ကိန်း မှ
ရန်ပုံငွေများ သူ့ထား ပေးရာတွင် တစ်ရွာချင်းစီ၏ လူဦးရေကို ထောက်ပံ့
တာမဟုတ်ဘဲ ဆက်စုရဲ့ လူဦးရေ စာပေါ်မှာ မူတည်ပြီး ထောက်ပံ့ပေး စေတာ
ကြောင့် ဆက်စုမှ သုံးဖြတ်မည့် ဖြစ်ကြောင်းနှင့် ရန်ပုံငွေများကို ခွဲဝေရာတွင်
လုပ်ငန်းများ စာပေါ် မူတည်ပြီး ခွဲဝေထက်ပိုက်ကြောင်း ခြင်းဖြင့်ပါသည်။
ပထမနှစ် စာတွက် ရန်ပုံငွေ စာပေးစာလဲ ခြင်းကြောင့် ကိုလည်း ကျေးဇူးရှာလူထု
နားလည်စေရန် ခြင်းဖြင့် ဆွေးနွေးခဲ့ပါသည်။ ထို့နောက် ကျေးဇူးရှာတွင် ပထမနှစ်
လုပ်မည့် လုပ်ငန်းများ စာတွက် စာကျုံးဝင်စေတာ လုပ်ငန်းများနှင့် စာကျုံးမဝင်စေ
လုပ်ငန်းများကို ဦးစောင့်နိုင် မှ ခြင်းဖြင့်ပါသည်။ ကျေးဇူးရှာ ဖွံ့ဖြိုးတိုးတက်ရေး
စာတွက် ကျေးဇူးရှာ မှ အဆိုပါထားစေတာ လုပ်ငန်းများကို ဖြိုးနယ်ထိုး တင်ဖြင့်ပါ
သည်။ ဖြိုးနယ်မှ ခွင့်မဖြင့် စေတာလုပ်ငန်းများကို လျှင်ဆောင်ရွက် မရကြောင်း
ရှာထားများ ထိခိုက်နှစ်နာစေတာ လုပ်ငန်းများနှင့် စာရည်စာသွေး မဖြင့် မှီစေတာ
လုပ်ငန်းများ မရကြောင်း ကျေးဇူးရှာလူထု နားလည်စေရန် ခြင်းဖြင့်ပါသည်။
သက်သက်၍ စာကစာကွယ် စာကြောင်းကိုလည်း ခြင်းဖြင့် ဆွေးနွေးခဲ့ပါသည်။
လူတိုင်း စာတွက်လည်း စာကစာကွယ်များ စာသုံးဖြင့် ကြောင်းကို
ဥပမာများ ဖြင့် စာဖြန့်စားပေး ဆွေးနွေးခဲ့ပါသည်။ ဖြင့်ဖြင့် ခြင်းဖြင့် သုံးကျိုး
များကို လျှော့ချနိုင် ရန် စာတွက် စာကစာကွယ်ဆိုတာ စာရေးပြီးကြောင်း
ဆွေးနွေးခဲ့ပါသည်။ ထို့နောက် စိတ်ကိန်း၏ အဓိက အချိုးအစား တစ်ခု ဖြစ်စေ
ကျား၊ မ ဈေးရာကို ဖော်ပြစေရန် မှ ဆွေးနွေးခဲ့ပါသည်။ ကျား၊ မ ဈေးရာ
စာတွက် စားခွင့်များ စားခဲ့ပြီး ကျေးဇူးရှာလူထုနှင့် စာဖြန့်စားပေး ဆွေးနွေး
ခဲ့ကြသည်။ ကျား၊ မ ဈေးရာ၏ အဓိက အချက် (၆) ချက်ကိုလည်း
ထပ်မံ ဆွေးနွေးခဲ့ပြီး ၊ ထပ်မံ အကြံပြု ထိုင်ကြား ဖြင့်ဖြင့် ရေး ဝန်

အကြောင်းကိုလည်း ခေးခွန်များနှင့် တောင်ဝေးဝေး သွားခဲ့ပါသည်။
လုပ်ငန်းများ လုပ်ဆောင်ရာတွင် မွန်လင်း၊ ဇင်သာမူ ချီဆရာနှင့် ညွှန် ဇော်
ထိရောက်စွာ လုံခြုံစေရန် ပေးနိုင်သော ဝန်ထုပ်ကြောင်းကို ကျေးရွာလူထုနှင့်
ဆွေးနွေးခဲ့ကြပါသည်။ စေဖန်စာကြမ်းကိုလည်း ခြားကြားစေရန် လျှောက်ထားခဲ့
ပြီး နားလည်စေရန် စိုးစားပုံများကိုလည်း ကျေးရွာလူထု နားလည်စေရန်
ဆွေးနွေးခဲ့ပါသည်။ ဆက်လက်ပြီး လုပ်ငန်းလုပ်ငတ် ဖြစ်နေသော သိန်းသိန်း၊ ရေး
စာကြောင်းကို ဦးစောင့်နှင့် မြ ဆွေးနွေးခဲ့ပါသည်။ လုပ်ငန်းများ ရေရှည်တည်
တံ့နိုင်စေရန်အတွက် အားပေးမှု နှင့် စောင့်ရှောက်မှု လုပ်ငန်းကိုလည်း သိမ်း
ရေး အစီအစဉ်များ လိုအပ်ကြောင်း၊ ကျေးရွာထဲမှ မည်သည့် အကြောင်းနှင့်
ရန်ပုံငွေများ လည်း ကောက်ခံထားသင့်ကြောင်း၊ ဥပမာများဖြင့် ကျေးရွာ
လူထု နားလည်စေရန် ဆွေးနွေးခဲ့ပါသည်။ ကျေးရွာလူထုမှ လည်း မှားယွင်း
ပါဝင်မှုသာ တောင်ခြေနှင့် မည်သည့် ဆွေးနွေးခဲ့ပါသည်။ ထို့အပြင် အာရှအစောင့်
နှင့် တာဝန်ဝတ္တရားများကို ထိရောက်စွာ ဖြည့်ဆည်းပေးခြင်း မြ ဆွေးနွေးခဲ့ပါသည်။ ကျေးရွာလူထု
တွင် အာရှအစောင့် များ ဤကြောင်း ထိုအာရှအစောင့် များကို သိရှိပြီး
အားပေးချက်ကို လိုအပ်ကြောင်း၊ ဆုံးဖြတ်ချက်ချပြီး ခွင့်ပြုချက်ကို သိရှိ
ပြီး သတင်းအချက်အလက်တွေ့ ရယူဖို့ ဆွေးနွေးခဲ့ပါသည်။
ကျေးရွာပို့၊ စတုဂံ ကော်မတီဝင်တွေ့ရှိ၊ တာဝန်ဝတ္တရားများကို စောင့်ရှောက်
စွာ နားလည်စေရန် ခြားကြားပေးခဲ့ပြီး တာဝန်ပေးမှု၊ တာဝန်ခံမှု၊ တာဝန်
ကျေပွန်စွာ ဖြစ်အပ်ပုံများကို ရှိခင်းစွာ ဆွေးနွေးခဲ့ပါသည်။ ဆက်လက်၍
စိမ်းကန်၊ ဗု သစ်ပွတ်ထားသော သောဓရန်၊ နောင်ရန် ကျင့်ဝတ်များကို
ကျေးရွာတွင် ကြုံတွေ့နေရသော ဥပမာများဖြင့် ဆွေးနွေးခဲ့ပါသည်။
ထို့အပြင် ကျေးရွာအတွက် လိုအပ်ပြီး စောင့်ရှောက်မှု ဖြစ်ပေါ်နေသော
စိမ်းကန်ကို စိမ်းကန်စားသော ကျေးရွာစောင့်ရှောက်ရေးအဖွဲ့ကို
ကျား (၁) ဦး၊ မ (၁) ဦး စွမ်းဆောင်ပေးပါသည်။ ကျေးရွာလူထုမှ ကျေးဇူး
တင်အောင်ပေးပြီး စောင့်ရှောက်ရေးအဖွဲ့များမှ လည်း စိမ်းကန်ကို စိမ်းကန်စားသော
အဖွဲ့ လူမှု၊ ကျေးရွာမှ ရရှိခဲ့ပါသည်။

လူထုဖွဲ့စည်းမှု စီမံကိန်း

ဦးစီးဌာန စက်ဝိုင်း

စီမံကိန်း မိတ်သက် အစည်းအဝေး မှတ်တမ်း

ကျေးရွာအုပ်စု - ညောင်ပင်သာ

အုပ်စုအုပ်စု - ညောင်ပင်သာ

ရက်စွဲ - ၁၀.၁၂.၂၀၁၆

ရက်စွဲ - ၁၃.၁၂.၂၀၁၆

အစည်းအဝေး အစည်းအဝေး - ၉:၃၀

အစည်းအဝေး အစည်းအဝေး - ၄:၃၀

အစည်းအဝေး အစည်းအဝေး - ကျား (၁၃) မ (၉)

အစည်းအဝေး အစည်းအဝေး မေပေါင်းစုံ ကျေးရွာ လူထုနှင့် ပထမဆုံး အကြောင်း

အရာများကို အဖြေအလွန် ဆွေးနွေးခဲ့ကြပြီး နောက် ဦးစီးဌာန အစည်းအဝေး

အစည်းအဝေးများကို အစီအစဉ်အတိုင်း မှ စုစည်းပေးပါမည်။ ထို့နောက် လူထုအဖွဲ့အစည်း

များ ၆ လုပ်ရမည်။ ရည်ရွယ်ချက် အဓိကအားဖြင့် ပထမဆုံးအကြောင်း

ရေပေး အစည်းအဝေးများကို အစည်းအဝေး အစည်းအဝေး အစည်းအဝေး အစည်းအဝေး

ဆွေးနွေးခဲ့ပါမည်။ လူထု၊ အစည်းအဝေး အစည်းအဝေး အစည်းအဝေး အစည်းအဝေး

အစည်းအဝေး အစည်းအဝေး အစည်းအဝေး အစည်းအဝေး အစည်းအဝေး

အစည်းအဝေး အစည်းအဝေး အစည်းအဝေး အစည်းအဝေး အစည်းအဝေး

အစည်းအဝေး အစည်းအဝေး အစည်းအဝေး အစည်းအဝေး အစည်းအဝေး

အစည်းအဝေး အစည်းအဝေး အစည်းအဝေး အစည်းအဝေး အစည်းအဝေး

အစည်းအဝေး အစည်းအဝေး အစည်းအဝေး အစည်းအဝေး အစည်းအဝေး

အစည်းအဝေး အစည်းအဝေး အစည်းအဝေး အစည်းအဝေး အစည်းအဝေး

အစည်းအဝေး အစည်းအဝေး အစည်းအဝေး အစည်းအဝေး အစည်းအဝေး

အစည်းအဝေး အစည်းအဝေး အစည်းအဝေး အစည်းအဝေး အစည်းအဝေး

အစည်းအဝေး အစည်းအဝေး အစည်းအဝေး အစည်းအဝေး အစည်းအဝေး

အစည်းအဝေး အစည်းအဝေး အစည်းအဝေး အစည်းအဝေး အစည်းအဝေး

သက်ရောက်မှု များကိုလည်း ကျေးဇူးလူလူစား နားလည်နိုင်စေစေ ဥပမာ
များဖြင့် ရှင်းပြပါသည်။ ထို့နောက် ကျေးဇူးစာတွက် ဦးစားပေး လုပ်ငန်း
များ ရွေးချယ်ရာတွင် လိုချင်တာနဲ့ လိုအပ်တာကို ဆွဲဖူးစေစေ
ဥပမာများဖြင့် ဆွေးနွေးခဲ့ပြီး ကျေးဇူးလူလူ၏ အများဆုံးအသုံး
ဦးစားပေး လုပ်ငန်းများကို ရွေးချယ်ခဲ့ပါသည်။ ဦးစားပေး လုပ်ငန်း များ
ရွေးချယ် ဖြီးစေအောင် ကျေးဇူး၏ (၄) နှစ်စာ ဖွံ့ဖြိုးရေး စာစီစာတိုင်
ကို ရေးဆွဲခဲ့ပါသည်။

ကျေးဇူး ဖွံ့ဖြိုးရေး စာစီစာတိုင်များ ရေးဆွဲ ရွေးချယ်ပြီး
စေအောင် ထိုလုပ်ငန်း များ လုပ်ဆောင် အကောင်အထည် ဖော်နိုင်ရန်
ကျေးဇူးတွင် ကော်မတီများ ဖွဲ့စည်းရန် လိုအပ်ကြောင်းကို ထပ်မံရှင်းပြ
ခဲ့ပါသည်။ ကော်မတီများ ဖွဲ့စည်းရန် အတွက် ကျေးဇူး ၏ စေတနာ
ကော်မတီ ဖွဲ့စည်းပုံ နှင့် အုပ်စု ကော်မတီ ဖွဲ့စည်းပုံတို့ကို ပထမဦးစွာ
ရှင်းပြခဲ့ပြီး ကော်မတီဝင် များ၏ တာဝန်ဝတ္တရား များကို ထပ်မံရှင်းပြ
ခဲ့ပါသည်။ ကော်မတီများ ရွေးချယ်ရာတွင် ဆွေးနွေး စာရင်း များ ဖော်ပြရန်
လူမျိုး၊ ဇာတိမျိုး ရွေးချယ်တတ်ရန် အရေးကြီးကြောင်း ဆွေးနွေး ခဲ့ပြီး
ကျေးဇူးလူလူ အများစုအား ဆန္ဒဖြင့် ကော်မတီဝင် များကို ရွေးချယ်ခဲ့
ပါသည်။

အကြောင်း အရာများ အားလုံးကို အနှစ်ချုပ်ပြီး အခင်းအ
ကောင်အရာ ဖြီးဆုံးကြောင်းနှင့် ကျေးဇူးတင်၍ ကြောင်း ဖြေကြားခဲ့သည့်
ကော်မတီဝင် များ အားလုံးကို အချက်အလက် များ ပြောခဲ့ပြီး လက်မှတ်ရေးထိုး
ဆွဲခဲ့ပါသည်။ ကျေးဇူး ၏ စေတနာ ကော်မတီဝင်များ နှင့် မှတ်တမ်း စာတိုင်
ရွက်နှင့် အုပ်စုနှင့် စီမံကိန်း မိတ်ဆက် အခင်းအရာ၊ အကောင်အရာ
ဖြစ်ခဲ့ပါသည်။

ကဏ္ဍအလိုက် အခက်အခဲမှတ်တမ်း

ကဏ္ဍအလိုက် ဦးတီးပေးဖွံ့ဖြိုးရေးလုပ်ငန်းစဉ်များ

	စဉ်	လုပ်ငန်း	အဆိုပြုသူ	လ/နှစ်	လုပ်ဆောင်မည့်သူ	ပြင်ပမှထောက်ပံ့ပေးသူ
အခြေခံအဆောက်အအုံ	၁	ခြေသာယာကန်ပြုပြင်ခြင်း	ကျား+မ	၁၂/၂၀၁၆	ကျေးရွာလူထု	
	၂	မီးကြိုး၊ မီးတိုင်သွယ်တန်းခြင်း	ကျား+မ	၁၂/၂၀၁၆	ကျေးရွာလူထု	
	၃	ရေပိုက်ဆွဲခြင်းသွယ်တန်းခြင်း	ကျား+မ	၁၂/၂၀၁၆	ကျေးရွာလူထု	
	၄					
	၅					
အသက်မွေးဝမ်းကြောင်း/စိုက်ပျိုးရေး	၁	ကွန်ပျူတာသင်တန်း				
	၂	နည်းပညာသင်တန်း(မြေကျို)				
	၃	တွင်းပိုက်သင်တန်း				
	၄	စက်ချုပ်သင်တန်း				
	၅	ဒစ်ဂျစ်တယ်ပညာသင်တန်း				
ကျန်းမာရေးနှင့် အာဟာရ	၁					
	၂					
	၃					
	၄					
	၅					
ပညာရေး	၁					
	၂					
	၃					
	၄					
	၅					
အခြား	၁	ခြေသာယာကန်ပြုပြင်ခြင်း	ကျား+မ	၁၂/၂၀၁၆	ကျေးရွာလူထု	
	၂					
	၃					