

ပြည်ထောင်စုသမ္မတ မြန်မာနိုင်ငံတော်အစိုးရ
စိုက်ပျိုးရေး၊ မွေးမြူရေးနှင့် ဆည်မြောင်းဝန်ကြီးဌာန
ကျေးလက်ဒေသဖွံ့ဖြိုးတိုးတက်ရေးဦးစီးဌာန
ဗန်မောက်မြို့နယ်

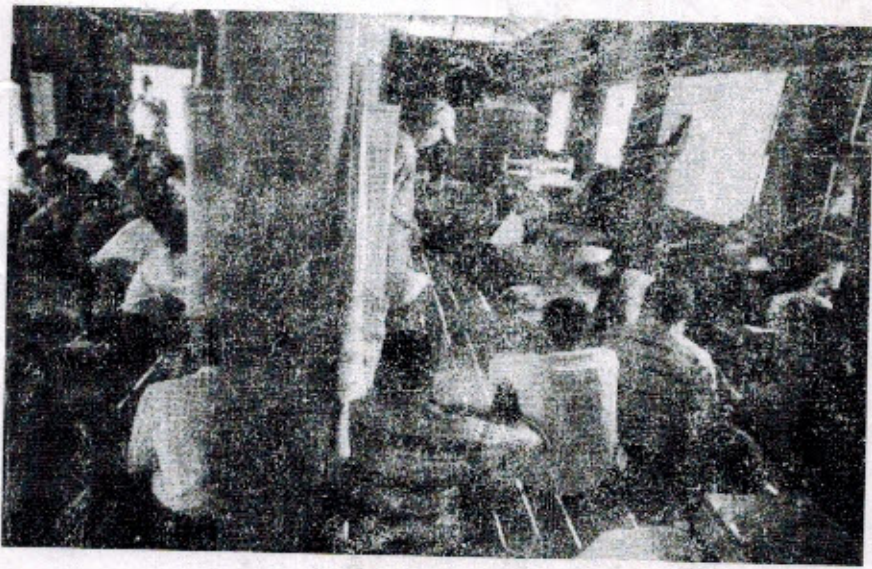

လူထုဗဟိုပြုစီမံကိန်း
National Community Driven Development Project
(NCDDP)



ကျေးရွာဖွံ့ဖြိုးရေးအစီအစဉ်
Village Development Plan (VDP)

ပေပင်ကျေးရွာ၊ ဒယူးကျေးရွာအုပ်စု

မာတိကာ

၁။ မြို့နယ်မြေပုံ	၁
၂။ ကျေးရွာမြေပုံ(တည်နေရာ)	၁
၃။ အုပ်စုတွင်ပါဝင်သောကျေးရွာစာရင်း	၂
၄။ ကျေးရွာအခြေခံအချက်အလက်များ(ကျေးရွာသမိုင်းကြောင်း)	၃-၅
၅။ လူထုပူးပေါင်းပါဝင်သော လူမှုဆန်းစစ်ခြင်းနှင့် အကဲဖြတ်ခြင်း လုပ်ငန်းစဉ် (PRA)အကျဉ်းချုပ်ဇယား	၆-၁၉
၆။ ကျေးရွာဖွံ့ဖြိုးရေးအစီအစဉ်အတွက်အသုံးပြုခဲ့သော PRA tools များနှင့်တစ်ခုချင်းစီအတွက်သုံးသပ်ချက်များ	၆-၁၉
၇။ ကျေးရွာကော်မတီရွေးချယ်ခြင်းနှင့်ကျေးရွာဖွံ့ဖြိုးရေး အစီအစဉ်ဆောင်ရွက်မှုမှတ်တမ်းခေါက်ပုံများ	၂၀-၂၂
၈။ ကျေးရွာအချက်အလက်(ပုံစံ - ၁)	၂၃-၂၇
၉။ စီမံကိန်းစက်ဝန်းအချိန်ဇယား(ပုံစံ - ၂)	၂၈-၃၁
၁၀။ ကျေးရွာဖွံ့ဖြိုးရေးဦးစားပေးအစီအစဉ်(ပုံစံ - ၃)	၃၂-၃၅
၁၁။ ကျေးရွာအုပ်စု စီမံကိန်းလုပ်ငန်းခွဲရွေးချယ်ခြင်း(ပုံစံ - ၄)	၃၆-၄၁
၁၂။ အစည်းအဝေးမှတ်တမ်းများ	၄၂-၄၈
၁၃။ ကဏ္ဍအလိုက်ဦးစားပေးဖွံ့ဖြိုးရေးလုပ်ငန်းစဉ်များ	၄၉-၅၀

ပန်းမောက်မြို့နယ်မြေပုံ

ကသာခရိုင် ၊ ပန်းမောက်မြို့နယ်အတွင်း ရှိသည့် ကျေးရွာများ
တည်နေရာပြမြေပုံ

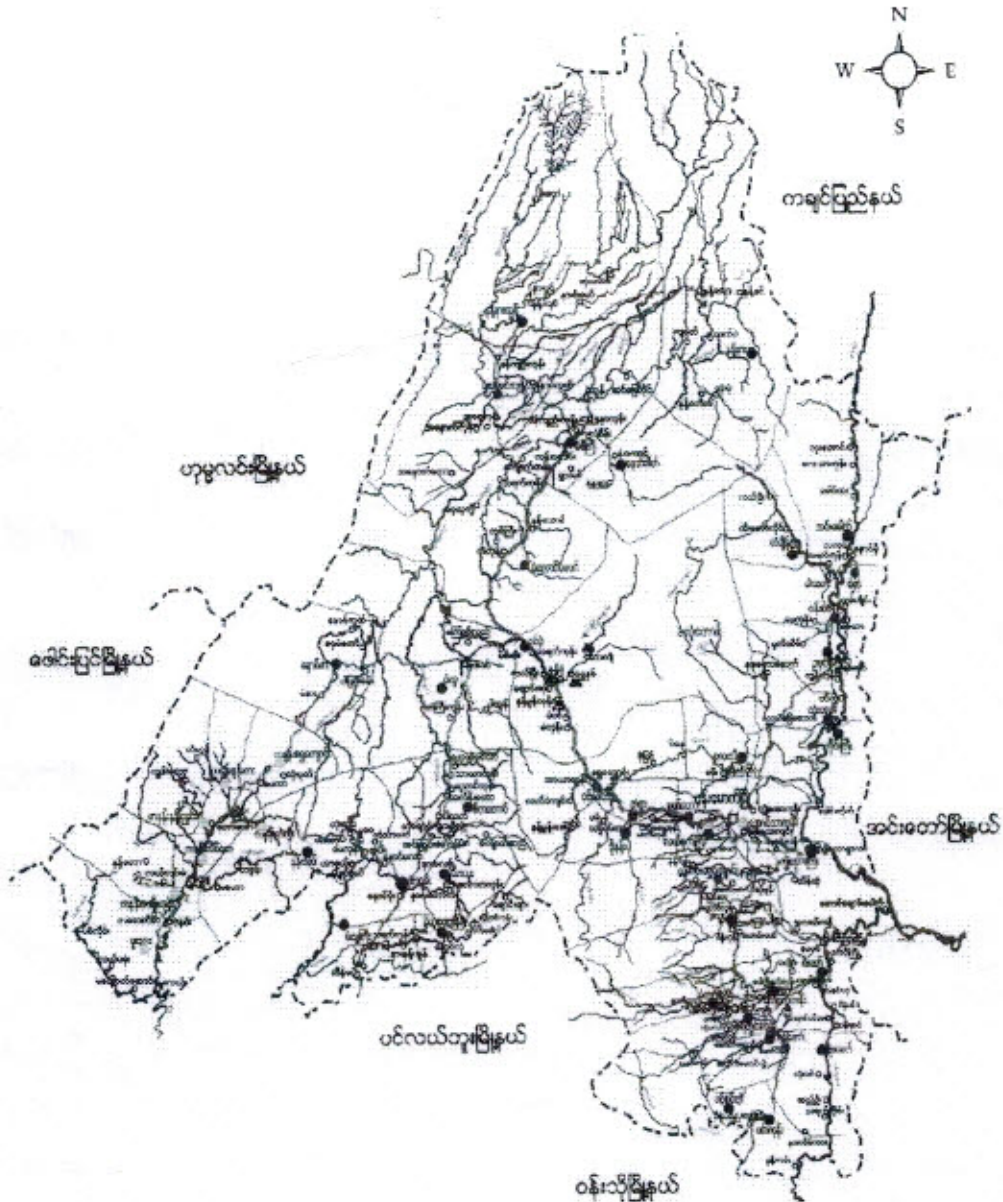

- ရည်ညွှန်းချက်**
- | | | |
|--------------------|-----------|---------------------------------------|
| မြို့နယ် နယ်နိမိတ် | - - - - - | ● ရှမ်းလူမျိုးအုပ်စုများ |
| ချောင်း/မြောင်း | - - - - - | ● ရှမ်းလူမျိုး၊ ဗမာလူမျိုးရှိအုပ်စု |
| ကား/လှည်းလမ်း | - - - - - | ● ရှမ်းလူမျိုး၊ တရုတ်လူမျိုးရှိအုပ်စု |
| မြို့/ကျေးရွာ | ■ ■ ■ | ● တရုတ်လူမျိုးအုပ်စု |
| | | ● တရုတ်လူမျိုးအုပ်စုများ |

ဒယူးအုပ်စု တွင် ပါဝင်သောကျေးရွာများစာရင်း

- < ၁ > ရွာမကျေးရွာ
- < ၂ > ပိန္နဲကျေးရွာ
- < ၃ > စတာဝါပယ်ကျေးရွာ
- < ၄ > ဆင်ကြမ်းကျေးရွာ
- < ၅ > လေပဒ်ကျေးရွာ
- < ၆ > လှောင်ကျေးရွာ

ကျေးရွာတွင်းရှိ စုစုပေါင်းအိမ်ထောင်စုနှင့် လူဦးရေ

အိမ်ထောင်စု	ကျား	မ	စုစုပေါင်း
၆၉	၁၈၃	၁၉၆	၃၇၉

လူနည်းစု လူမျိုးစု အိမ်ထောင်စု

အိမ်ထောင်စု	ကျား	မ	စုစုပေါင်း
၆၉ - ရှမ်း	၁၈၃	၁၉၆	၃၇၉

ထိခိုက်လွယ်အုပ်စု

ထိခိုက်လွယ်အိမ်ထောင်စု	အိမ်ထောင်စု	ကျား	မ	စုစုပေါင်း
သက်ကြီးရွယ်အို	-	-	-	-
အမျိုးသမီးဦးဆောင်	၃	၇	၁၃	၂၀
မသန်စွမ်း	-	-	-	-
မြေယာမဲ့	-	-	-	-

ကျေးရွာရှိအခြေခံ အဆောက်အအုံများ

ပညာရေး	ခြံပိ	ကျန်းမာရေး	ခြံပိ	ဘာသာရေး	ခြံပိ
အထက်တန်းကျောင်း		ဆေးရုံ		ဘုရားစေတီ	
အလယ်တန်းကျောင်း		ကျန်းမာရေးဌာန		ဘုန်းကြီးကျောင်း	^
မူလတန်းကျောင်း	^	ကျန်းမာရေးဌာနခွဲ		ဟိန္ဒူဘုရားကျောင်း	
မူကြိုကျောင်း	^	ဆေးခန်း		ခရစ်ယန်ဘုရားကျောင်း	
အခြား		အခြား		ဗလီ	
မှတ်ချက်		မှတ်ချက်		မှတ်ချက်	

အဓိက စီးပွားရေးလုပ်ငန်းများ

စိုက်ပျိုးရေး	မွေးမြူရေး	အသေးစားစီးပွားရေး	အခြား
စပါး	ရွှံ့	ချေးကျွေး	ရွှံ့မြှုပ်နှံရေးလုပ်ငန်း
မြေဖ	နွား	ချွေးမြေ	ပျက်စီးစေခြင်း
ကမ္ဘာ့သစ်ပင်	ဝက်	စပါးမြေ	
ဖမ်း	ကြက်		

ကျေးရွာတွင်းအဓိက ပိုင်ဆိုင်မှုများ

ကျေးရွာပိုင်ဆိုင်မှုများ	စိုက်ပျိုးရေး	စားကျက်မြေ	သစ်တောမြေ	သို့ကျောက်ရရှိမှု	ရေတွင်းရေကန်	စက်ရေကန်
အရေအတွက်	၁၈၀၂	-	-	၅	၁	-
ကျေးရွာပိုင်ဆိုင်မှုများ	ကား	ထော်လာဂျီ	စပါးကြိတ်စက်	ချွေးမြေစက်	ပဲခွဲစက်	ချေးဆိုင်
အရေအတွက်	၅	-	၅	၄	-	၄

ကျေးရွာအတွင်း အခြားပိုင်ဆိုင်မှုများ

ကျေးရွာပိုင်ဆိုင်မှုများ	ရေတင်စက်	ထွန်	ထယ်	ကျွဲ	နွား
ရေအတွက်	၅	၉၉	၉၉	၂၂	၂၅၀၂
ကျေးရွာပိုင်ဆိုင်မှုများ	ဝက်	ဆိုင်ကယ်	ကျွမ်းကျင်လုပ်သား	လုပ်သား	လယ်ထွန်စက်
အရေအတွက်	၄၈	၂၀	၂၀	၅၅	၇

အခြားကျေးရွာရှိ အသုံးပြုနိုင်သော အရင်းအမြစ်အချက်အလက်များ

အရင်းအမြစ်	ဆေးခန်း	အလကအထက	ချေး	ကျွမ်းကျင်လုပ်သား	လုပ်သား	မြေတူးစက်	လက်ကြိတ်စက်
အရေအတွက်	-	-	-	၂၀	၅၅	-	-

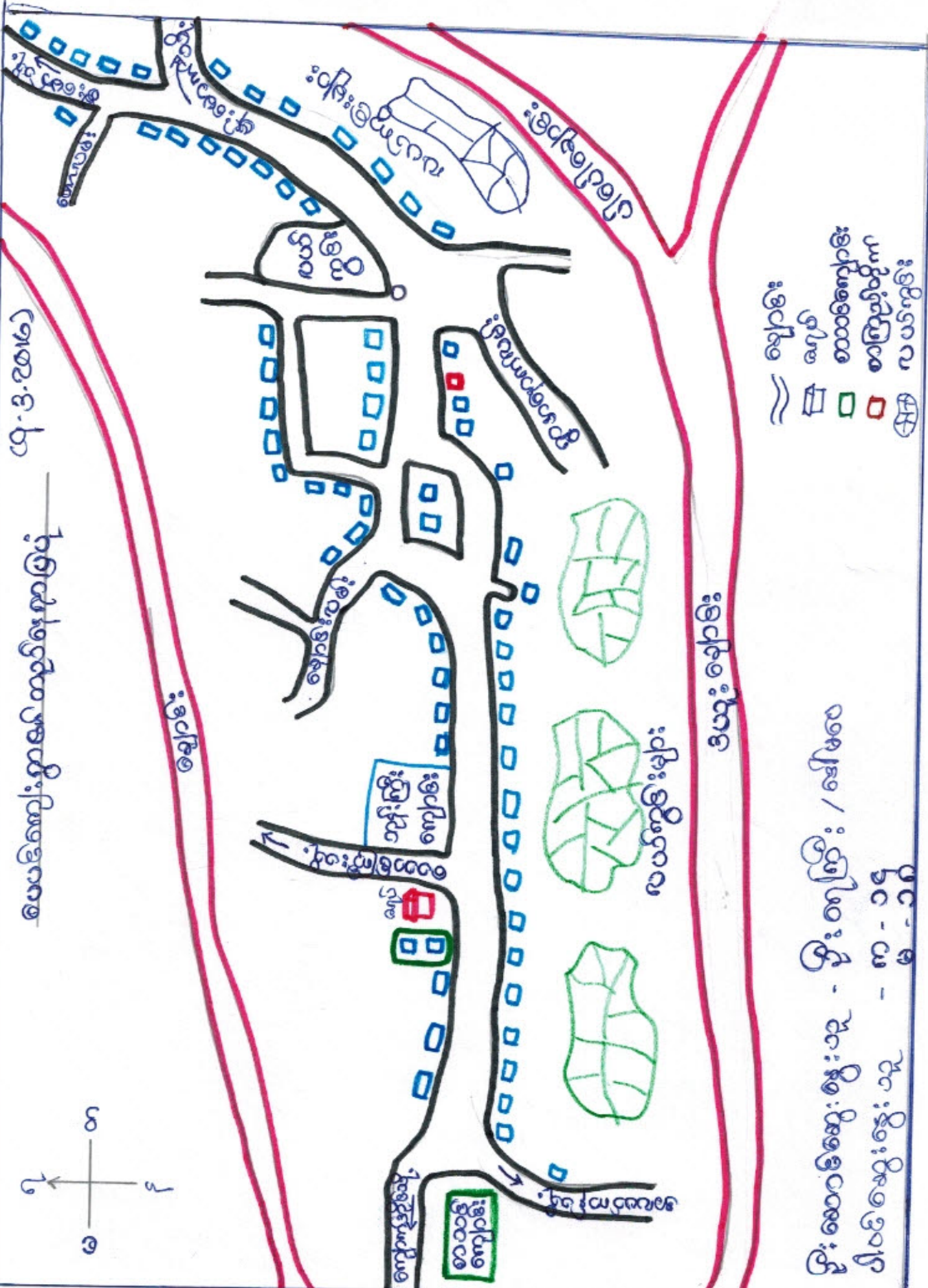

പുഴ (River)
 കോട്ട (Fort)
 മുഖ്യമന്ത്രി (Chief Minister)

- പുഴ (River)
- കോട്ട (Fort)
- മുഖ്യമന്ത്രി (Chief Minister)
- മുഖ്യമന്ത്രി (Chief Minister)
- മുഖ്യമന്ത്രി (Chief Minister)

മുഖ്യമന്ത്രി (Chief Minister) - 2020
 മുഖ്യമന്ത്രി (Chief Minister) - 2020

ကျေးဇူးတင်မှုအရင်းအမြစ်ပြု ဖြေပုံ ဒုဒိ ယိုးဆပ်ခြင်း

လူ့ရေးထိုင်မှုပုံစံ - စီးပွားရေး အဆင့် ၃၂ > ဆင့်မြှင့်ခြင်း ထို
ဆူများသည် ကျေးဇူးတင်မှုများတွင် ပြုကြုံ ကျုံ့စွာ ရှေ့ထိုင်ကြပါသည်။
လမ်းပန်းဆက်သွယ်ရေး - နှာတွင်းလမ်းများ နှင့် အခြားနှာထိုး သွား
လာလမ်းများသည် အခြားလမ်းများဖြစ်ကြပါသည်။ ထို့ကြောင့် မိုး
ရေထိုင်တွင် အချို့ လမ်းများမှာ ပျက်စီး မှုအနည်းငယ်ရှိပါသည်။
ကျန်းမာရေး - ကျေးဇူးတင်မှုအရင်းအမြစ်များ နှင့် များစွာ ဖြစ်ပွားကြ
လာသော တွင် နှာတွင်းရှိ ကျန်းမာရေး ထိုင်တွင် အဆိုးဆုံး ယူခြင်း ၊ အရပ်
သည်များ အားကျိုးရပါသည်။ အရေးကြီးဆုံးကဲ့သို့ မြင့်ပူ ရာတွင်
မိုးအောက်၌ ရေထိုင် သွားရောက်၍ ကုသမှုခံယူရပါသည်။
ပညာရေး - ကျေးဇူးတင်မှု ပညာရေးမှာ အခြေခံပညာများနှင့် ကျောင်း
ဝင်မှုရှိပါသည်။ အလယ်တန်း နှင့် အထက်တန်း ပညာရေးကို အခြား
မြို့နယ် သို့ သွားရောက် ပညာသင်ကြားရပါသည်။
စားနပ်ရိက္ခာ - ကျေးဇူးတင်မှု ရှိလူထုအားလုံးမှာ ရေအခက်အခဲဖြစ်
ခေါ်ကြပါသည်။ နှာတွင်းတွင် ကျွမ်းကျင်မှုအနည်းငယ်သာ ရှိပါသည်။ ရေများ
သည် အားကျ ကြောင့် အခြားမြို့ရပ်များအား အခက်အခဲဖြစ်ပါကြပါသည်။
အရင်းအမြစ်များ - နှာပတ်တန်း ကျင့်ပိုင်သစ်တောများ မြေပေါင်းအထင်းထွက်
စုသုံးစွဲနိုင်ပါသည်။ နှာအားတွင် တောတောင်တန်းများ ရှိပါသည်။ နှာအား
ပတ်တန်းကျင့်တွင် ပတ်တန်းများ ရှိပါသည်။ စီးပွားရေး ကုန်ကြမ်း
တောကုန်တောအရင်းအမြစ် လယ် / ပတ်တန်းကုန်အထုံးဖြူဖြူ ၊ စပါး ၊ ဝဲစားပျိုး
နှင့်အခြား အင်းထိုးပင်းစွမ်းကုန် ကျင့်ကုန်များ ရောင်းချကြပါသည်။

	ဥစ္စာနေကြွယ် ဗဟုသုတ	အိမ်ထောင်ရေးအဖွဲ့အစည်း	အခြားအဖွဲ့အစည်း
အဖွဲ့အစည်း	သတင်းအချက်အလက်		
ပြည်ထောင်စုအဖွဲ့	ပြည်ထောင်စု/သွပ်မိုး/မြေ (၅) ဧကအထက် ဤ၊ နွား၊ ဆိတ်ကယ်၊ သုံးဘိတ်	၁၈	
အိမ်ထောင်ရေးအဖွဲ့	ထက်ကား / ပြည်ခင်း / သွပ်မိုး / မြေ (၂) ဧက အထက်၊ ဤ၊ နွား၊ ဆိတ်ကယ်	၃၅	
မိမိတို့အဖွဲ့	ပြည်ခင်း / သက္ကယ်မိုး / ဆိတ်ကယ်	၈	
အခြားအဖွဲ့	မြေယာမဲ့ / လက်လှုပ်စား	၄	

ဦးဆောင်ရေးအဖွဲ့ - ဦးကျော်စွာ၊ ဦးကျော်စွာ၊ ဦးကျော်စွာ - ၈-၁၉
 သုံးယပ်ချက် - ပိုဆိုင်ရာဗဟုသုတအဖွဲ့အစည်းအဖွဲ့အစည်းအဖွဲ့အစည်း
 (၄) အဖွဲ့အစည်းအဖွဲ့အစည်းအဖွဲ့အစည်းအဖွဲ့အစည်းအဖွဲ့အစည်း
 အဖွဲ့အစည်းအဖွဲ့အစည်းအဖွဲ့အစည်းအဖွဲ့အစည်းအဖွဲ့အစည်း
 အဖွဲ့အစည်းအဖွဲ့အစည်းအဖွဲ့အစည်းအဖွဲ့အစည်းအဖွဲ့အစည်း
 အဖွဲ့အစည်းအဖွဲ့အစည်းအဖွဲ့အစည်းအဖွဲ့အစည်းအဖွဲ့အစည်း
 အဖွဲ့အစည်းအဖွဲ့အစည်းအဖွဲ့အစည်းအဖွဲ့အစည်းအဖွဲ့အစည်း
 အဖွဲ့အစည်းအဖွဲ့အစည်းအဖွဲ့အစည်းအဖွဲ့အစည်းအဖွဲ့အစည်း
 အဖွဲ့အစည်းအဖွဲ့အစည်းအဖွဲ့အစည်းအဖွဲ့အစည်းအဖွဲ့အစည်း
 အဖွဲ့အစည်းအဖွဲ့အစည်းအဖွဲ့အစည်းအဖွဲ့အစည်းအဖွဲ့အစည်း
 အဖွဲ့အစည်းအဖွဲ့အစည်းအဖွဲ့အစည်းအဖွဲ့အစည်းအဖွဲ့အစည်း

ဦးကျော်စွာအဖွဲ့အစည်းအဖွဲ့အစည်းအဖွဲ့အစည်းအဖွဲ့အစည်း
 အဖွဲ့အစည်းအဖွဲ့အစည်းအဖွဲ့အစည်းအဖွဲ့အစည်းအဖွဲ့အစည်း
 အဖွဲ့အစည်းအဖွဲ့အစည်းအဖွဲ့အစည်းအဖွဲ့အစည်းအဖွဲ့အစည်း
 အဖွဲ့အစည်းအဖွဲ့အစည်းအဖွဲ့အစည်းအဖွဲ့အစည်းအဖွဲ့အစည်း
 အဖွဲ့အစည်းအဖွဲ့အစည်းအဖွဲ့အစည်းအဖွဲ့အစည်းအဖွဲ့အစည်း



ဦးဆောင်ဆွေးနွေးသူ- ဦးကျော်လွင်ကျော်၊ ပါဝင်ဆွေးနွေးသူ- က-၁၉ + မ-၂၀
 သုံးသပ်ချက်- အခြေခံ အရင်းအမြစ်များ ဖြစ်ကြသော ကျွဲ၊ နွား၊ စပါး၊ ဇရ
 တို့ကို အသုံးပြုမှုတွင် အမျိုးသမီးများသည် အမျိုးသားများ နှည်းတူ ပါဝင်
 လုပ်ဆောင်မှု ရှိသော်လည်း ကိုယ်တိုင် ဦးဆောင် အသုံးပြုနိုင်မှု မရှိကြောင်း
 သိရှိရပါသည်။ ထို့ကြောင့် အမျိုးသားများသည် အမျိုးသမီးများကိုလည်း
 မိမိအစွမ်းရှိသမျှ ဦးဆောင်နိုင်မှုပေးနိုင်ရန် အခွင့်အရေးများပေးကာ လက်တွဲ
 ခေါ်ယူပေးရမည် ဖြစ်ပါသည်။

ရာသီဥဒါ ဇယား

၂၀၂၁ / ၂၀၂၂

စဉ်	အခြေအနေ	ပြောင်းလဲခြင်း	အပူချိန်	မုန်တိုင်း	မိုး	မိုးခဲ	မိုးခဲ	မိုးခဲ	မိုးခဲ	မိုးခဲ	မိုးခဲ	မိုးခဲ	မိုးခဲ	မိုးခဲ	မိုးခဲ
၁။	မိုးရွာခြင်း	မြေပုံ	ပုံစံ	ပုံစံ	ပုံစံ	ပုံစံ	ပုံစံ	ပုံစံ	ပုံစံ	ပုံစံ	ပုံစံ	ပုံစံ	ပုံစံ	ပုံစံ	ပုံစံ
၂။	မွေးမြူရေး	မ	မ	မ	တစ်နှစ်တစ်ခွက် မွေးမြူခြင်း			မ	မ	မ	မ	မ	မ	မ	မ
၃။	ဝင်ငွေဂရိဒ်	ပုံစံ	ပုံစံ	ပုံစံ	ပုံစံ	ပုံစံ	ပုံစံ	ပုံစံ	ပုံစံ	ပုံစံ	ပုံစံ	ပုံစံ	ပုံစံ	ပုံစံ	ပုံစံ
၄။	ကျန်းမာရေး	←			တိရိစ္ဆာန်	မ	မ	မ	မ	မ	မ	မ	မ	မ	→
၅။	ရာသီဥဒါ	ပုံစံ	ပုံစံ	ပုံစံ	ပုံစံ	ပုံစံ	ပုံစံ	ပုံစံ	ပုံစံ	ပုံစံ	ပုံစံ	ပုံစံ	ပုံစံ	ပုံစံ	ပုံစံ
၆။	ပွဲတော်	ပုံစံ	ပုံစံ	ပုံစံ	ပုံစံ	ပုံစံ	ပုံစံ	ပုံစံ	ပုံစံ	ပုံစံ	ပုံစံ	ပုံစံ	ပုံစံ	ပုံစံ	ပုံစံ

ဦးဆောင် ဆွေးနွေးသူ => ဦးဖိုးလွှဲ / ဒေါ်ခင်မြနု
 သုံးသပ်သူက ပါဝင်ဆွေးနွေးသူ = က-၀၉
 ၆-၂၀

မိုးရွာခြင်း - ဤကျေးရွာ၏ အဓိက မိုးရွာခြင်းမှာ ဆန်စပါး ဖြစ်သည်။
 ဆန်စပါးကို နယ်လယ်တွင် မိုးရွာခြင်းကြောင့် ဝါခေါင်၊ ဝါဆိုလတွင် မိုးရွာခြင်းကာလတစ်ဆောင်
 သုံးလတွင် ရက်သိမ်းသည်။ မြေပုံ၊ ပြောင်း၊ ဖြစ် တို့အပြင် အခြားသော သီးနှံများ
 ကိုလည်း ရာသီအလိုက် မိုးရွာခြင်းကြာသည်။

မွေးမြူရေး - မွေးမြူရေး ကြက်၊ ဝက်၊ ဆွဲ၊ နွား တို့ကို တစ်နှစ်တစ်ခွက်
 မွေးမြူကြသည်။

ဝင်ငွေဂရိဒ် - ပြာသို၊ တပို့တွဲ၊ တပေါင်း၊ တနင်္ဂနွေ စွန်းတွင် အလုပ်
 ဆင်နွှဲရာ အသင့်အတင့် ကောင်းမွန်၍ ဝင်ငွေ ဖြာလည်း အသင့်အတင့်ကောင်းမွန်သည်။

အဖွဲ့အစည်း ချိတ်ဆက်ဇယား

ရွာမကျေးရွာ

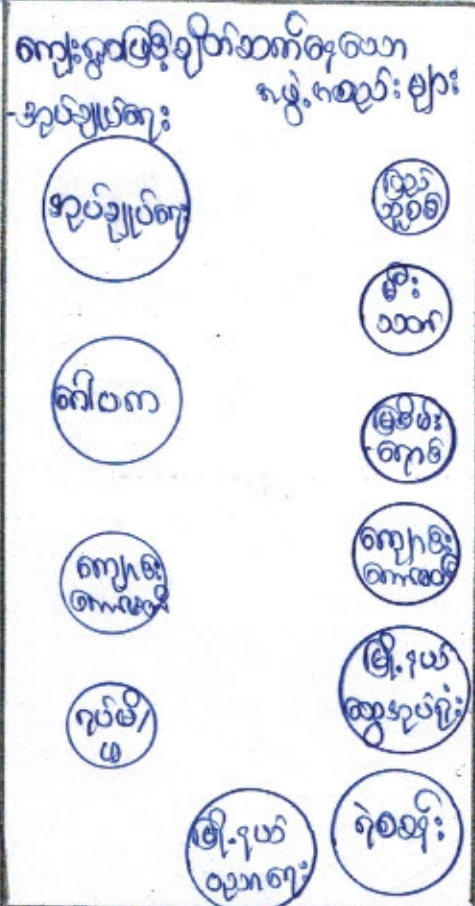

ပါဝင်ဆွေးနွေးသူ = ဦးခြေမာဇာဇီ၊ ဦးမာဇာဇီ

ဦးဆောင်ဆွေးနွေးသူ - က-၁၉ + မ-၂၀

သုံးသပ်ချက် => ကျေးရွာတွင် အုပ်ချုပ်ရေး သည် ကျေးရွာအတွင်း နဖွဲ့အစည်းများ ဖွဲ့ချိတ်ဆက်မှုဖြင့် ပြီးစုံ ဖြိုးတိုးတက်ရေးတွင် အဓိကဦးဆောင်သည်။

=> ရပ်မီ/ဂုဏ်မီ၊ ပြည်သူ့စစ်၊ မိုးယက်၊ နဖွဲ့များမှာ ရွာအုပ်စုအတွင်း နားရေး ဖွဲ့စည်းထားပြီး တိုးတက်မှု အဓိက ပါဝင်သည်။

=> အမျိုးသမီးရေးရာနဖွဲ့၊ မိမိတို့ ဖွဲ့စည်းထားသော အဖွဲ့အစည်းများမှာ အုပ်ချုပ်ရေး နဖွဲ့အစည်းများ သည် အမျိုးသမီး နဖွဲ့များ ဖြစ်ကြသည်။

=> မြေမီးကျော်၊ ကျေးဇူးတော်၊ ကျေးလက်ကျန်းမာရေး နဖွဲ့မှာ အမျိုးသား ဖွဲ့စည်းထားပြီး များသောအားဖြင့် ပါဝင်သော ပညာရေး၊ ကျေးဇူးတော် ဖွဲ့စည်းရေးတို့ကို အဓိကဆောင်ရွက်သည်။ အုပ်ချုပ်ရေး နဖွဲ့သည် ကျေးရွာအတွင်း ဝန်ထမ်းများ ကျေးရွာဖွံ့ဖြိုးရေးအတွက် ဦးစားဆောင်ရွက်ခဲ့ကြသည်။

ပဒိုကုန်ပိတ်သုံးသပ်ခြင်း

လေပဒါကျေးဇူး

ရက်စွဲ - ၂၀/၁၂/၂၀၁၆

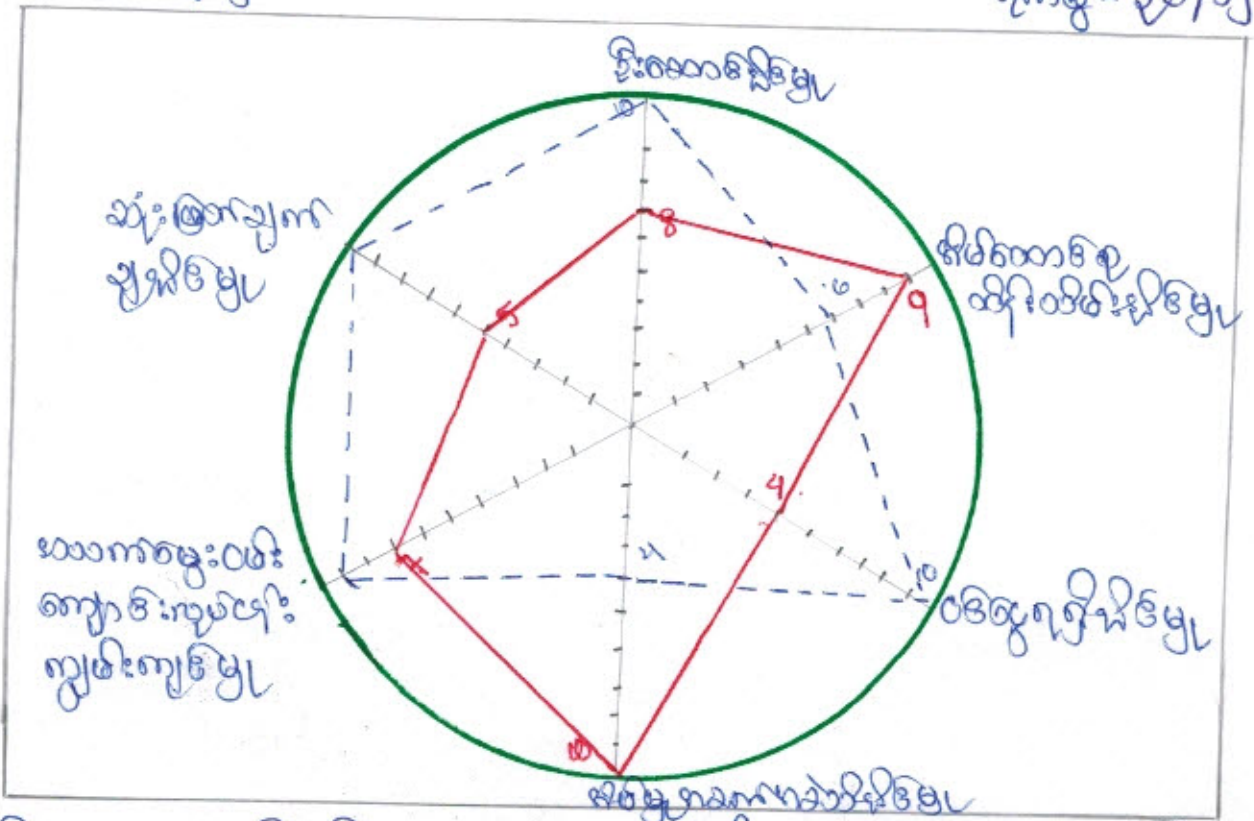

ဦးဆောင်ပိုင်ပိုင်မှု - ဦးဆုံးခြင်း
 ခါဝင်ငွေထွေးထွေးထွေး - ၈ - ၁၉ + ၈ - ၂၀
 အိမ်ထောင်စုအသုံးပိုင်ပိုင်မှု

ဆုံးသတ်ချက် " " ပဒိုကုန်ပိတ်သုံးသပ်ခြင်း မှာ အမျိုးသား ၄ ဦး၊ အမျိုးသမီး

များ၏အသုံးပိုင်ပိုင်မှု၊ ဦးဆုံးခြင်း၊ စားပေးမှုများ၊ ကရံခြင်း၊ ၎င်းတို့၏အခြားဆိုင်ကုန်
 သက်သေပိုင်ပိုင်မှု၊ ကရံခြင်း၊ ကရံခြင်းများ (သို့မဟုတ်) ကုန်ပိုင်ပိုင်မှုများ၊ ကရံခြင်းထွေး
 ထားသည်။

အမျိုးသမီးများသည် ဦးဆောင်ပိုင်ပိုင်မှု၊ ဝင်ငွေရရှိမှုပိုင်ပိုင်မှု၊ ဆုံးဖြတ်
 ချက်ချမှတ်မှုပိုင်ပိုင်မှုတို့တွင် ကရံခြင်း၊ ဖြည့်ဖြည်းမှု၊ အမျိုး၊ ခိုင်ခံ့စေခြင်း၊ သိမ်းဆည်းမှု
 ခိုင်ခံ့စေခြင်း၊ သိမ်းဆည်းမှုပိုင်ပိုင်မှုတို့တွင် အမျိုးသားများထက် အားသာမှုရှိသည်။

အမျိုးသားများထက် အမျိုးသမီးများသည် ကုန်ပိုင်ပိုင်မှု၊ ဝင်ငွေရရှိမှုပိုင်ပိုင်မှု
 အားဖြည့်ဖြည်းခြင်း၊ ခိုင်ခံ့စေခြင်း၊ တွင် ခိုင်ခံ့စေခြင်း၊ ကရံခြင်း၊ အားသာမှုပိုင်ပိုင်မှု၊
 စာပေပညာသုတအားဖြည့်ဖြည်းခြင်း၊ ပါဝင်ဆုံးဖြတ်မှုပိုင်ပိုင်မှု၊ ဖွဲ့စည်းခြင်း၊ ဖြစ်
 ရေတက်ပါသည်။

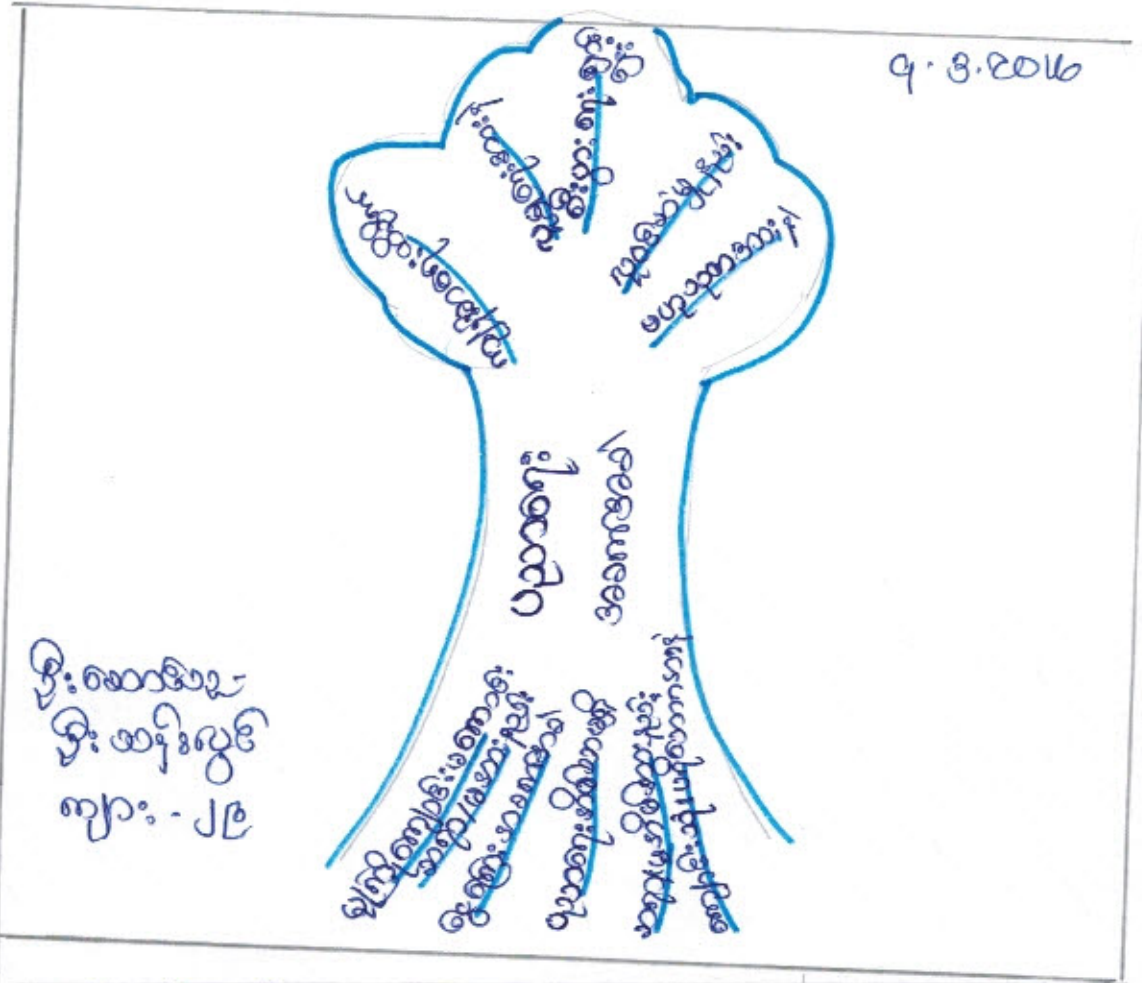

- အကြောင်းရင်း
- ၁) မူကြိုကျောင်းစကား
 - ၂) အကျားအားနည်း
 - ၃) စွဲကြမ်းအဆက်အဆံ
 - ၄) ပညာရေးအိတ်တာမရှိ
 - ၅) အကျားအိတ်တာနည်း
 - ၆) ကျောင်းဆုံးပရိတ်တာအားနဲ့
 - မြေရှင်းနည်း
 - ၁) မူကြိုကျောင်းမြေ

- အကျိုးဆက်
- ၁) ကျန်းမာရေးဆိုးရွား
 - ၂) လူမှုရေးအားနည်း
 - ၃) မီးပွားရေးစွန့်ခွာ
 - ၄) လူဝင်ဆံ့မွှားနည်း
 - ၅) မဟုတ်ဟုအားနဲ့

9. 3. 2016

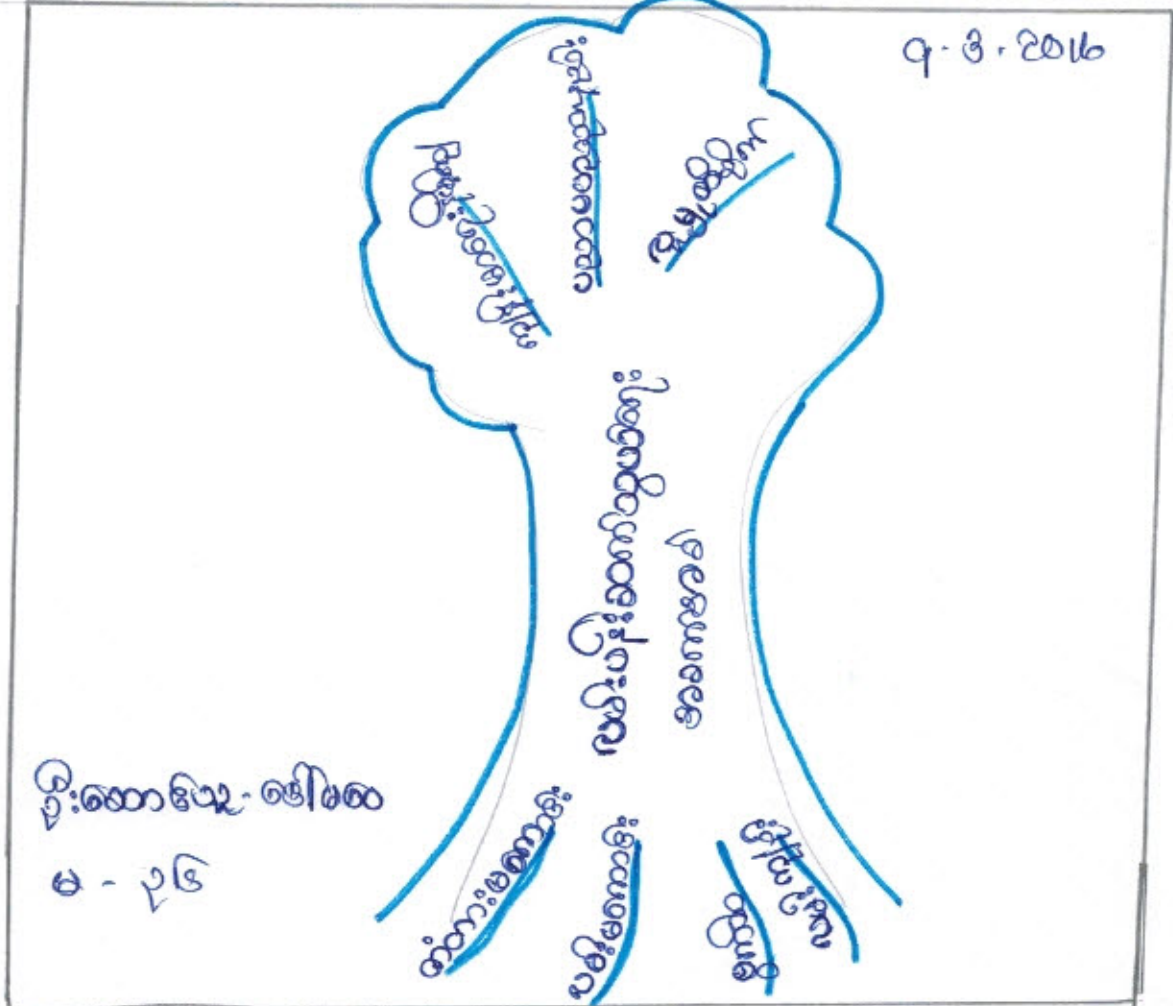

അന്വേഷണശുഭ:

1. താഴെ പറയുന്നവ:

2. താഴെ പറയുന്നവ:

3. താഴെ പറയുന്നവ:

4. താഴെ പറയുന്നവ:

അന്വേഷണ

1. താഴെ പറയുന്നവ:

2. താഴെ പറയുന്നവ:

3. താഴെ പറയുന്നവ:

മെട്രോളജി: ഡോക്ടർ

1. താഴെ പറയുന്നവ:

2. താഴെ പറയുന്നവ:

3. താഴെ പറയുന്നവ:

အမျိုးသမီးကဏ္ဍအစည်းအဝေးမှတ်တမ်းနှင့် စစ်ဆေးရမည့်အချက်များ

၁။ အမျိုးသမီးကဏ္ဍ အစည်းအဝေးမှတ်တမ်း

စီမံကိန်းပထမနှစ်အတွက်ကျေးရွာမိတ်ဆက်အစည်းအဝေးပြုလုပ်ရန်ဖိတ်ကြားရာတွင်အမျိုးသမီးများ အချိုးညီစွာပါဝင်ရန်ကျေးရွာတာဝန်ရှိသူများနှင့်အုပ်ချုပ်ရေးမှူးထံသို့ပြောကြားခဲ့ပါသည်။ အစည်းအဝေး တိုင်းတွင်အမျိုးသမီးများပြောကြားလိုသောအချက်များကိုလွတ်လပ်ပွင့်လင်းစွာပြောကြားနိုင်ကြောင်း ကိုလည်းအသိပေးထားပါသည်။ ကျေးရွာအုပ်စုအဆင့်တွင်နှစ်စဉ်ပြုလုပ်သောလုပ်ငန်းများတွင်အမျိုးသ မီးများတင်ပြတောင်းဆိုသောလုပ်ငန်းတခုပါဝင်မည်ဖြစ်ကြောင်းကိုလည်းပြောကြားခဲ့ပါသည်။ လုပ်ငန်း ခွဲများအကောင်အထည်ဖော်ဆောင်ရွက်သောလုပ်ငန်းဖြစ်ပါကတူညီသောလုပ်ငန်းအတွက်တူညီသော လုပ်ခလစာများရှိမည်ကိုလည်းပြောကြားခဲ့ပါသည်။ စီမံကိန်းတွင်အမျိုးသမီး/သားခွဲခြားမှုများမရှိစေရန် ရည်ရွယ်ထားသည်ကိုလည်းပြောကြားမှုပြုလုပ်ခဲ့သည်။ အမျိုးသမီးများ၏ဦးဆောင်နိုင်မှုနှင့်စီမံခန့်ခွဲမှုစွမ်း ရည်များတိုးတက်လာစေရန်အတွက်ကော်မတီများထဲတွင်အမျိုးသမီးများ(၅၀%)ပါဝင်ရမည်ဖြစ်သည်။ ဆပ်ကော်မတီတခုတိုင်းတွင်လည်းအနည်းဆုံးအမျိုးသမီးတဦးပါဝင်ရမည်ဖြစ်ပါသည်။ ကော်မတီဝင်အ မျိုးသမီးများသည်တင်ပြဆွေးနွေးမှုများပြုလုပ်ခြင်း၊ ဆုံးဖြတ်ချက်များချခြင်းများပြုလုပ်ရမည်ဖြစ်ပါသည်။ အမျိုးသားများမှလည်းကူညီပံ့ပိုးပေးရမည်ဖြစ်ပါသည်။ ဒုတိယအကြိမ်အစည်းအဝေးများတွင်အမျိုးသမီး များသည်လိုအပ်ချက်အခက်အခဲများကိုလွတ်လပ်စွာဆွေးနွေးနိုင်ရန်အမျိုးသမီးသီးသန့်အုပ်စုများဖွဲ့ပြီး အခက်အခဲများဖော်ထုတ်ခြင်းကိုလည်းလုပ်ကိုင်ခဲ့ပါသည်။

၂။ ကျေးရွာစိတ်ဆက်အစည်းအဝေးတွင် အမျိုးသမီးလူအတွက် စောင့်ကြည့်စစ်ဆေးရမည့်အချက်များ

ကျေးရွာ/ကျေးရွာအုပ်စုအမည်- ဝေပဒိ.....ကျေးရွာ၊ ဝေပဒိ.....ကျေးရွာအုပ်စု

စဉ်	အကြောင်းအရာ	တွေ့ရှိချက်		မှတ်ချက်
		✓	X	
၁။	အစည်းအဝေးတက်ရောက်လူသူများအား ကျား၊မ ရေးရာအခြေခံ သဘောတရားများကို ရှင်းလင်းဆွေးနွေးခဲ့ပါသလား။	✓		
၂။	စီမံကိန်းပါဝင်သော ကျား၊မရေးရာ အကောင်အထည်ဖော်ရေး လိုအပ်ချက်(၅)ချက်ကို ရှင်းလင်းပြခဲ့ပါသလား။	✓		
၃။	အစည်းအဝေးခေါ်ယူရာတွင် အမျိုးသား/သမီးများ အချိုးညီစွာတက်ရောက်နိုင်ရေး အတွက်အသိပေးတိုက်တွန်း စည်းရုံးခဲ့တာမျိုးရှိခဲ့ပါသလား။	✓		
၄။	အမျိုးသမီးများ၏ စကားသံများ၊ပြောဆိုနိုင်စွမ်းများ ပိုမိုထွက်ပေါ်လာအောင် ဖန်တီးပေးခဲ့ ပါသလား။	✓		
၅။	ဆပ်ကော်မတီဖွဲ့ များ ဖွဲ့စည်းရာတွင်အမျိုးသမီးများနှင့် ပါဝင်ဖွဲ့စည်းရေးပူးပေါင်းပါဝင်ရေး ဦးဆောင်နိုင်ရေးအတွက် တွန်းအားပေးကူညီဆောင်ရွက်ခဲ့ပါသလား။	✓		
၆။	အစည်းအဝေးကို အမျိုးသား/သမီးများ အလွယ်တကူပါဝင်တက်ရောက်နိုင်သော အချိန်နှင့် နေရာများကိုရွေးချယ်ခြင်း၊ထည့်သွင်းစဉ်းစားဆောင်ရွက်ခြင်းများတို့ကို လုပ်ဆောင်ခဲ့ပါသလား။	✓		
၇။	လူနည်းစု၊ဆင်းရဲ/နွမ်းပါး/ထိခိုက်လွယ်သောအုပ်စုများကို အစည်းအဝေးမစတင်မီ အချိန်များ က ရှာဖွေဖော်ထုတ်ခဲ့တာမျိုးများ ရှိပါသလား။	✓		
၈။	လူနည်းစု/ဆင်းရဲ/နွမ်းပါး/ထိခိုက်လွယ်သော အမျိုးသား/သမီးများထံမှ အချို့ကို အစည်းအဝေး တက်ရောက်နိုင်အောင် စိတ်ကြား ဆောင်ရွက်မှုမျိုး ရှိခဲ့ပါသလား။	✓		
၉။	လူနည်းစု/ဆင်းရဲ/နွမ်းပါး/ထိခိုက်လွယ်သောအမျိုးသား/အမျိုးသမီးများနှင့် ကြုံတွေ့နေရ သောအခက်အခဲများကို သင်ဆွေးနွေး မေးမြန်းခဲ့တာမျိုး ရှိပါသလား။	✓		
၁၀။	အမျိုးသမီးများ ပြောဆိုတင်ပြနိုင်အောင် အချိန်ပေးရန်ကြိုတင်စီစဉ်ဆောင်ရွက်မှု မျိုးများဆောင်ရွက်ခဲ့တာများ ရှိပါသလား။	✓		
၁၁။	စီမံကိန်းလုပ်ငန်းခွဲများရှာဖွေဖော်ထုတ်ရာတွင် အမျိုးသား/သမီးများသီးခြားဆွေးနွေး ဖော်ထုတ်ဆောင်ရွက်ခဲ့တာမျိုး ရှိပါသလား။	✓		

၄။ လူထုပူပေါင်းပါဝင်သော လူမှုဆန်းစစ်ခြင်းနှင့် အကဲဖြတ်ခြင်းလုပ်ငန်းစဉ်

(PSA/PRA) အကျဉ်းချုပ် ဖေပမ္မိ

စဉ်	အကြောင်းအရာ	ရက်စွဲ	ဦးတည်အုပ်စု	တက်ရောက်သူ			အဓိက ဆွေးနွေးချက်များ
				ကျား	မ	ပေါင်း	
၁	ကျေးရွာလူမှုရေးပြန်သယ်ဇာတပြမြေပုံ (social map/ Resource map)	၂၀.၅.၂၀၁၆	ပြေလည်သော အုပ်စု အလယ်အလတ် အုပ်စု မပြေလည်သော အုပ်စု	၁၉	၂၀	၃၉	အိမ်များ၊ အခြေခံအဆောက်အအုံများ၊ လမ်းပန်းဆက်သွယ်ရေး၊ လယ်ယာမြေများ၊ မြစ်ချောင်းများနှင့် တောတောင်များ
၂	လူမှုစီးပွားအဆင့်သတ်မှတ်ခြင်း (Wealth Ranking)	၂၀.၅.၂၀၁၆	ပြေလည်သော အုပ်စု အလယ်အလတ် အုပ်စု မပြေလည်သော အုပ်စု	၁၉	၂၀	၃၉	ကျေးရွာလူမှုစီးပွား၊ အုပ်စုမျှားခွဲခြားသတ်မှတ်နိုင်ရေးအတွက် အခြေခံစံနှုန်းများ၊ သတ်မှတ်ခြင်း၊ ကျေးရွာသားများနှင့် အများသဘောတူသတ်မှတ်ခြင်း
၃	ရာသီခွင်ပြပြက္ခဒိန် (seasonal calendar)	၂၀.၅.၂၀၁၆	ပြေလည်သော အုပ်စု အလယ်အလတ် အုပ်စု မပြေလည်သော အုပ်စု	၁၉	၂၀	၃၉	ရာသီဥတု၊ စိုက်ပျိုးသီးနှံများ၊ ပင်စွေ၊ ရွှေ့ပြောင်းအလုပ်အကိုင်၊ သဘာဝဘေး၊ မွေးမြူရေးလုပ်ငန်းများနှင့် ပွဲတော်များ
၄	ပင့်ကူအိမ်ကွန်ယက် (Spider Web)	၂၀.၅.၂၀၁၆	ပြေလည်သော အုပ်စု အလယ်အလတ် အုပ်စု မပြေလည်သော အုပ်စု	၁၉	၂၀	၃၉	အမျိုးသားနှင့် အမျိုးသမီးမျှားတန်းတူအခွင့်အရေးရရှိမှုနှင့် မရရှိသည့် အကြောင်းအရင်းများ
၅	ကျား/မ ကဏ္ဍ သုံးသပ်ခြင်း	၂၀.၅.၂၀၁၆	ပြေလည်သော အုပ်စု အလယ်အလတ် အုပ်စု မပြေလည်သော အုပ်စု	၁၉	၂၀	၃၉	အမျိုးသား/သမီး တို့၏ အရင်းအမြစ်အပေါ် မည်သူ ကပို၍ အသုံးပြုနေကြသည်ကို ဖော်ထုတ်ခြင်း။

၆	အဖွဲ့အစည်း ချိတ်ဆက် မှု (Venn Diagram)	၂၀၁၂.၂၀၁၆	ပြေလည်သော အုပ်စု အလယ်အလတ်အုပ်စု မပြေလည်သော အုပ်စု	၁၉	၂၀	၂၉	ကျေးရွာတွင်းရှိအဖွဲ့အစည်းများမည်သို့သောလုပ်ငန်းများအတွက်မည်သည့်အဖွဲ့များချိတ်ဆက်လုပ်ကိုင်မှု
၇	ပြဿနာ သစ်ပင် (problem Tree)	၂၀၁၂.၂၀၁၆	အမျိုးသားအုပ်စု	၂၈	-	၂၈	ဆွေးနွေးထားသောအခြေခံအထောက်အဦးများစိုက်ပျိုးရေး၊ အသက်မွေးဝမ်းကျောင်းလုပ်ငန်းများနှင့်လမ်းပန်းဆက်သွယ်ရေး
၈	ပြဿနာ သစ်ပင် (problem Tree)	၂၀၁၂.၂၀၁၆	အမျိုးသမီးအုပ်စု	-	၄၀	၄၀	ဆွေးနွေးထားသောအခြေခံအထောက်အဦးများနှင့်အသက်မွေးဝမ်းကျောင်းလုပ်ငန်းများပညာရေး၊ စိုက်ပျိုးရေး၊ ကျန်းမာရေးနှင့်လမ်းပန်းဆက်သွယ်ရေး
၉	ကျေးရွာ၏ (၅)နှစ်စာဦးစား ပေးအစီအစဉ်ပြဇယား (Matric Ranking)	၂၀၁၂.၂၀၁၆	ပြေလည်သော အုပ်စု အလယ်အလတ် အုပ်စု မပြေလည်သော အုပ်စု	၃၈	၄၀	၅၈	အကျိုးပြုပြီးရေအကျိုးခံစားခွင့်နှင့်အဓိကလိုအပ်ချက်များပေါ်မူတည်ဆုံးဖြတ်သည်။

၁၂။	ကျေးရွာစီမံကိန်း အထောက်အကူပြုကော်မတီဖွဲ့စည်းရာတွင် အမျိုးသမီး၊ အမျိုးသား အမျိုးညီမျှစွာ (၅၀:၅၀) ဖွဲ့စည်းနိုင်ခဲ့ပါသလား။ မဖွဲ့စည်းနိုင်ခဲ့ပါက မှတ်ချက်တွင် ရှင်းလင်းပါ။	^		
၁၃။	ဆပ်ကော်မတီများတွင် အနည်းဆုံး အမျိုးသမီးအဖွဲ့ဝင် တစ်ဦးနှုန်းဖြင့် ပါဝင်ဖွဲ့စည်းနိုင်ခဲ့ပါသလား။ မဖွဲ့စည်းနိုင်ခဲ့ပါက မှတ်ချက်တွင် ရှင်းလင်းပါ။	^		
၁၄။	ကျေးရွာ/ကျေးရွာအုပ်စု ဖွံ့ဖြိုးရေးစီမံချက် များတွင် အမျိုးသမီးများ ရွေးချယ်ဆုံးသည့် လုပ်ငန်းစီမံချက် အနည်းဆုံးတစ်ခုပါဝင်နိုင်ရေးအတွက် စည်းရုံးဆွေးနွေးမှုများ ပြုလုပ်ဆောင်ရွက်ခဲ့ပါသလား။	^		
၁၅။	တက်ရောက်လာသူများအား အမျိုးသမီးများ၏ လိုအပ်ချက်များကို ဖြည့်ဆည်းပေးနိုင်ရန် အမျိုးသမီးရွေးချယ်လိုက်သောဦးစားပေးရွေးချယ်မှုများကိုထောက်ပံ့ပေးသွားမည်ဖြစ်ကြောင်း အသိပေးပြောကြားခဲ့ပါသလား။	^		
၁၆။	ရွေးချယ်လိုက်သော စီမံကိန်းလုပ်ငန်းခွဲများသည် ဒေသတွင်းမှာရှိသော လူနည်းစု/ဆင်းရဲ/ နွမ်းပါး/ထိခိုက်လွယ် အုပ်စုများအပေါ် မည်သို့အကျိုးပြုနိုင်မည်ဖြစ်ကြောင်း ရှင်းလင်း ပြောကြားခြင်းမှတ်တမ်းတင်ခြင်းများတို့ကို ဆောင်ရွက်ခဲ့ပါသလား။	^		
၁၇။	ကျေးရွာအုပ်စုအဆင့် အစည်းအဝေးပြုလုပ်ရာတွင် အုပ်စု စီ/ထောက် ကော်မတီဝင်များကို ကျား၊မရေးရာလိုအပ်ချက်များ အကြောင်းကိုရှင်းလင်းပြောကြားခဲ့ပါသလား။	^		
၁၈။	ကျေးရွာအုပ်စုအဆင့် အစည်းအဝေးပြုလုပ်ရာတွင် အုပ်စု စီ/ထောက် ကော်မတီဝင်များ အားလုံး တက်ရောက်နိုင်မှု ရှိ/မရှိ စစ်ဆေးခဲ့ပါသလား။ မတက်ရောက်နိုင်ခဲ့ပါက မှတ်ချက်တွင် ရှင်းလင်းပါ။	^		

ကျေးဇူးတင်ကျေးဇူးတင်: အထောက်အကူပြုကော်မတီဝင်များ <၂၀၁၇>

ကျေးဇူးတင်/ထောက် < ၂၀၁၇ >

- ၁၁) ဦးအောင်ကျော်
- ၁၂) ဒေါ်အောင်မာဝင်း

ဝယ်ယူရေးဆပ်ကော်မတီ

- ၁၁) ဦးအောင်မင်းစိုး < ၁၁ > < ၂၀၁၇ >
- ၁၂) ဦးကျော်စိုးလွင် မှတ်တမ်းထိုး
- ၁၃) ဒေါ်ဝင်းစိုး မာဖွဲ့ဝင်

စာရင်းကြည့်ကြီးကြပ်ရေးဆပ်ကော်မတီ

- ၁၁) ဒေါ်မြခင်ကြည် < ၂၀၁၇ >
- ၁၂) ဦးမြခင်ညို < မာဖွဲ့ဝင် >
- ၁၃) ဒေါ်ငြိမ်းစား

လုပ်ငန်းထိုးဝင်ရေးဆပ်ကော်မတီ

- ၁၁) ဦးတင်ဝင်း
- ၁၂) ဦးအောင်မင်းစိုး < ၂၁ >
- ၁၃) ဒေါ်ရွှေစာ

ဝေဖန်အကြံပြုချိတ်ကြားရေးတာဝန်

- ၁၁) ဦးစိုးမောင်မြတ်
- ၁၂) ဒေါ်မေ

ကျေးဇူးတင်ထောက်အကူထိုး

- ၁၁) ဦးတင်ဝင်းထွန်း
- ၁၂) ဒေါ်မေမြတ်

ဘဏ္ဍာရေးစာရေး

- ၁၁) ဒေါ်ဝင်းပေါ

ကျေးဇူးတင်စကား အထောက်အကူပြုကော်မတီများ

<ပေပဒ>

ကျေးဇူးတင်စကား အထောက်အကူပြုကော်မတီများ <၂၈၅၄>

<၁> ဦးအောင်မျိုးသူ

<၂> ဇော်ဝင်းမာဝင်း

ဝယ်ယူရေးဆောင်ကော်မတီ

<၁> ဦးကျော်စွာ <၂၈၅၄>

<၂> ဦးညိုညိုသိန်း <မြောက်မင်းထိုင်း>

<၃> ဇော်ဝင်းစိ <အဖွဲ့ဝင်>

စောဇိန္ဒြာညိုကြီးကြပ်ရေးဆောင်ကော်မတီ

<၁> ဦးဝင်းအောင် <၂၈၅၄>

<၂> ဦးမြင့်နိုင် <အဖွဲ့ဝင်>

<၃> ဇော်မြင့်မြင့်ကြည် <အဖွဲ့ဝင်>

လှော်ငယ်ထိုးအိမ်ရေးဆောင်ကော်မတီ

<၁> ဦးဝင်းဝင်း <၂၈၅၄>

<၂> ဦးအောင်မင်းဦး <အဖွဲ့ဝင်>

<၃> ဇော်စွာစာ <အဖွဲ့ဝင်>

အရှေ့ရေးအရေး

<၁> ဇော်ဝင်းဝင်း

စေတနာအကြံပြုပေးကြားရေးတာဝန်

<၁> ဦးသန်းမွန်

<၂> ဇော်မေ

စေတနာ့ဝန်ထမ်း

<၁> ဦးဟိန်းအောင်

<၂> ဇော်ဝင်းမာဝင်း

၆။ ကော်မတီဝင်များ ရွေးချယ်ခြင်းနှင့် ကျေးရွာ ဖွံ့ဖြိုးရေးဆောင်ရွက်မှု မှတ်တမ်း

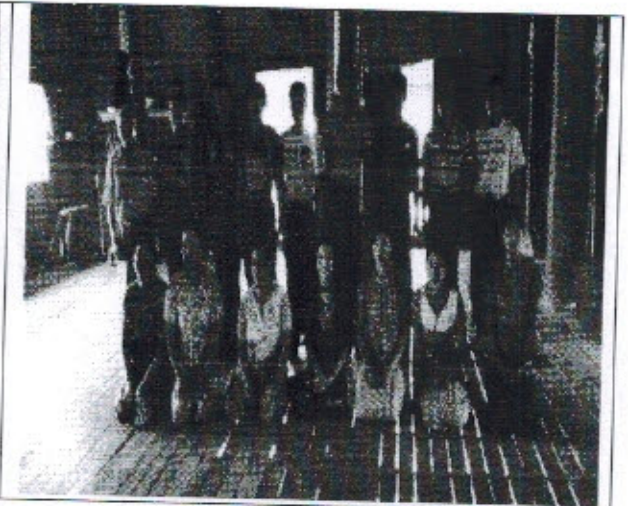
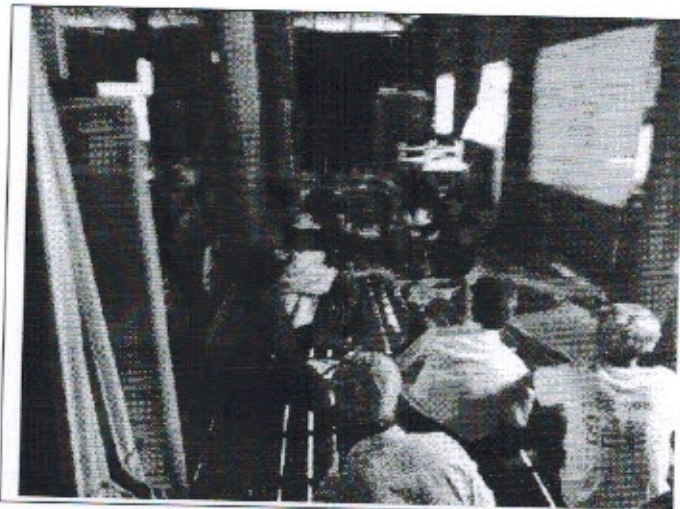

ပုံစံစ-၁ ကျေးရွာအခြေခံအချက်အလက်များ (Form PC 1)

လမ်းညွှန်ချက်/ ကျေးရွာတစ်ရွာသို့ ပထမဆုံး မိတ်ဆက်ခရီးသွားရောက်သောအခါ လူထုစည်းရုံးရေးမှူးသည် ကျေးရွာခေါင်းဆောင်များအားကျေးရွာအချက်အလက်များကိုမေတ္တာရပ်ခံ၍တောင်းခံရသည်။ ဤအချက်အလက်များကိုစီမံကိန်းမိတ်ဆက်အစည်းဝေးမတိုင်မီတောင်းခံရမည်။ စီမံကိန်းမိတ်ဆက်အစည်းဝေးတွင် လူထုစည်းရုံးရေးမှူးသည် ဤအချက်အလက်များအားစစ်ဆေးပြီးမှန်ကန်အောင်ပြုလုပ်ရမည်။ ပြီးနောက်တွင် လူထုစည်းရုံးရေးမှူးမှ သတင်းအချက်အလက်ထံသို့ Tablets မှတစ်ဆင့် ဖြည့်သွင်းရမည်။

ကျေးရွာအုပ်ချုပ်ရေးမှူးအမည်	ဦး ဝန်းမြင့်	ကျေးရွာအုပ်ချုပ်ရေးမှူး အိမ်နံနံပါတ်	၀၇-၂၅၂၄၅၈၇၆	လူထုစည်းရုံးရေးမှူး၏အမည်	ရွှေစန်းစောသန်း
ပြည်နယ်/တိုင်းဒေသကြီး	စစ်ကိုင်း	မြို့နယ်	မြို့အောက်	ကျေးရွာအုပ်စု	ပုလဲ

က. လူဦးရေ

လူမျိုးစု	အိမ်ထောင်စုအရေအတွက်	ကိုးကွယ်သည့်ဘာသာ	အိမ်ထောင်စုအရေအတွက်
လူမျိုးစု (၁) ဗမာ	၆၉	ဘာသာ(၁) မုန့်	၆၉
လူမျိုးစု (၂) -----		ဘာသာ(၂) -----	
လူမျိုးစုရော -----		ဘာသာရော -----	

	အမျိုးသား(အရေအတွက်)	အမျိုးသမီး(အရေအတွက်)
လူဦးရေ	၁၇၃	၁၉၆
အိမ်ထောင်ဦးစီး	၆၆	၃

(ခ) လက်လှမ်းမီအသုံးပြုနိုင်သည့်အဆောက်အအုံများ

စာသင်ကျောင်း	အမှတ် ခြံပေါ	ကျန်းမာရေး	အမှတ် ခြံပေါ	ဘာသာရေးအဆောက် အအုံ	အမှတ် ခြံပေါ
အထက်တန်းကျောင်း	<input type="checkbox"/>	ဆေးရုံ	<input type="checkbox"/>	ဇေတီ	<input type="checkbox"/>
အလယ်တန်းကျောင်း	<input type="checkbox"/>	ကျန်းမာရေးဌာန	<input type="checkbox"/>	ဘုန်းကြီးကျောင်း	<input type="checkbox"/>
မူလတန်းကျောင်း	<input checked="" type="checkbox"/>	ကျန်းမာရေးဌာနခွဲ	<input type="checkbox"/>	ဟိန္ဒူဘုရားကျောင်း	<input type="checkbox"/>
မူကြိုကျောင်း	<input checked="" type="checkbox"/>	ဆေးပေးခန်း	<input type="checkbox"/>	ခရစ်ယာန်ကျောင်း	<input type="checkbox"/>
အခြား	<input type="checkbox"/>	အခြား	<input type="checkbox"/>	ဗလီ	<input type="checkbox"/>
				အခြား	<input type="checkbox"/>
မှတ်ချက်		မှတ်ချက်		မှတ်ချက်	



(ဇ) ကျေးရွာတွင် ဖွဲ့စည်းထားသော အဖွဲ့အစည်းများ
လူထုဝန်ထမ်းချိမ်းညှိရေးဦးစီးဌာနတွင် ကျေးရွာဖွံ့ဖြိုးရေးအတွက် အစိုးရ(သို့)ရွာသားများကိုယ်တိုင်(သို့) ဦးစီးဌာနတစ်ခုခုမှ
ဖွဲ့စည်းထားသည့် အဖွဲ့အစည်းများရှိပါသလား။

(၁)----- မရှိပါ -----

(၂)-----

ကျေးရွာခေါင်းဆောင်

အမည် ဦးတင်မိုးမြင့်

လက်မှတ် သန့်မြင့် နေ့စွဲ ၄.၅.၂၀၁၆

လူထုစည်းရုံးရေးမှူး

အမည် စစ်စန်းစန်း

လက်မှတ်  နေ့စွဲ ၄.၅.၂၀၁၆



ပုံစံ - ၈ - ၁ ကျေးရွာအခြေခံအချက်အလက်များ (Form PC 1)

လမ်းညွှန်ချက်၊ ကျေးရွာတစ်ရွာသို့ ပထမဆုံးမိတ်ဆက်ခရီး သွားရောက်သောအခါ လူထုစည်းရုံးရေးမှူးသည် ကျေးရွာ ခေါင်းဆောင်များအား ကျေးရွာအချက်အလက်များကို မေတ္တာရပ်ခံ၍ တောင်းခံရသည်။ ဤအချက်အလက်များကို စီမံကိန်း မိတ်ဆက်အစည်းဝေးမတိုင်မီတောင်းခံရမည်။ စီမံကိန်းမိတ်ဆက်အစည်းဝေးတွင် လူထုစည်းရုံးရေးမှူးသည် ဤအချက်အလက် များအား စစ်ဆေးပြီး မှန်ကန်အောင်ပြုလုပ်ရမည်။ ပြီးနောက်တွင် လူထုစည်းရုံးရေးမှူးမှ သတင်းအချက်အလက်ထံသို့ Tablets မှ တဆင့် ဖြည့်သွင်းရမည်။

ကျေးရွာခေါင်းဆောင် အမည် ဦးသန်းမြင့်	ကျေးရွာခေါင်းဆောင်၏ ဖုန်းနံပါတ် ၀၇-၉၅၂၄၅၈၇၆၆	လူထုစည်းရုံးရေးမှူး၏ အမည် ဝမ်စန်းစန်းသန်း
ပြည်နယ်/တိုင်းဒေသကြီး မြို့နယ် မင်းတရား	ကျေးရွာအုပ်စု ဒယျံ	ကျေးရွာ ဝေပဒါ

က။ လူဦးရေ

လူမျိုးစု	အိမ်ထောင်စုအရေအတွက်	ကိုးကွယ်သည့်ဘာသာ	အိမ်ထောင်စုအရေအတွက်
လူမျိုးစု (၁) မြန်မာ	၆၉	ဘာသာ (၁) ဗုဒ္ဓ	၆၉
လူမျိုးစု (၂) -----		ဘာသာ (၂) -----	
လူမျိုးစု (၃) -----		ဘာသာ (၃) -----	
လူမျိုးစုရော အခြား -----		ဘာသာရော -----	
	အရေအတွက်		
မသန်စွမ်းသူများ	၁		
သက်ကြီးရွယ်အိုများ (၆၅ နှစ် နှင့် အထက်)	၄		
စစ်ဘေးရှောင်			

	အမျိုးသား (အရေအတွက်)	အမျိုးသမီး (အရေအတွက်)
လူဦးရေ		
လူမျိုးစု (၁) မြန်မာ	၁၈၃	၁၉၆
လူမျိုးစု (၂) -----		
လူမျိုးစု (၃) -----		
အခြား -----		
အိမ်ထောင်ဦးစီး	၆၆	၃

(ခ) အခြေခံအဆောက်အအုံ အသုံးအဆောင်များ

စာသင်ကျောင်း	အမှတ် ခြံစံပါ	ကျွန်းမာရေး	အမှတ် ခြံစံပါ	ဘာသာရေး အဆောက် အအုံများ	အမှတ် ခြံစံပါ
အထက်တန်းကျောင်း	<input type="checkbox"/>	ဆေးရုံ	<input type="checkbox"/>	စေတီ	<input type="checkbox"/>
အလယ်တန်းကျောင်း	<input type="checkbox"/>	ကျွန်းမာရေးဌာန	<input type="checkbox"/>	ဘုန်းကြီးကျောင်း	<input type="checkbox"/>
မူလတန်းကျောင်း	<input checked="" type="checkbox"/>	ကျွန်းမာရေးဌာနခွဲ	<input type="checkbox"/>	ဟိန္ဒူဘုရားကျောင်း	<input type="checkbox"/>
မူကြိုကျောင်း	<input checked="" type="checkbox"/>	ဆေးပေးခန်း	<input type="checkbox"/>	ခရစ်ယာန်ကျောင်း	<input type="checkbox"/>
အခြား	<input type="checkbox"/>	အခြား	<input type="checkbox"/>	ဗလီ	<input type="checkbox"/>
				အခြား	<input type="checkbox"/>
မှတ်ချက်		မှတ်ချက်		မှတ်ချက်	

(ဂ) ကျွမ်းကျင်သူများမှတ်တမ်း (ကျေးရွာတွင်နေထိုင်သော သို့မဟုတ် တခြားရွာမှလာရောက်သော ကျွမ်းကျင်သူများ)

(၁) စာသင်ကျောင်း			(၂) ကျန်းမာရေး			(၃) လက်မှုပညာရှင်		
	ရွာတွင် နေထိုင်သူ	အခြား ရွာမှ လာသူ		ရွာတွင် နေထိုင်သူ	အခြား ရွာမှ လာသူ		ရွာတွင် နေထိုင်သူ	အခြား ရွာမှ လာသူ
မူလတန်းပြဆရာ/မ	<input checked="" type="checkbox"/>	<input type="checkbox"/>	ဆရာမ	<input type="checkbox"/>	<input type="checkbox"/>	လက်သမား	<input type="checkbox"/>	<input type="checkbox"/>
အထက်တန်းပြဆရာ/မ	<input type="checkbox"/>	<input type="checkbox"/>	လက်ထောက် ကျန်းမာရေးမှူး	<input type="checkbox"/>	<input type="checkbox"/>	ပန်းရုံ	<input type="checkbox"/>	<input type="checkbox"/>
အလယ်တန်းပြဆရာ/မ	<input type="checkbox"/>	<input type="checkbox"/>	အမျိုးသမီးကျန်းမာရေး ဆရာမ	<input type="checkbox"/>	<input type="checkbox"/>	လျှပ်စစ်ကျွမ်းကျင် မီးသမား	<input type="checkbox"/>	<input type="checkbox"/>
မူကြိုဆရာ/မ	<input checked="" type="checkbox"/>	<input type="checkbox"/>	သားဖွားဆရာမ	<input type="checkbox"/>	<input type="checkbox"/>	ရေပိုက်သွယ်သူ	<input type="checkbox"/>	<input type="checkbox"/>
အခြား	<input type="checkbox"/>	<input type="checkbox"/>	ပြည်သူ့ကျန်းမာရေးလုပ်သား	<input type="checkbox"/>	<input type="checkbox"/>	စက်ပြင်ဆရာ	<input type="checkbox"/>	<input type="checkbox"/>
မှတ်ချက်			မှတ်ချက်			မှတ်ချက်		

(ဃ) ကျေးရွာသို့ ရောက်ရှိနိုင်သည့် လမ်းအခြေအနေ / ကျေးရွာတစ်ရွာသည် ၎င်း၏ ကျေးရွာအုပ်စုနှင့် ဆက်သွယ်ထားသော လမ်းအခြေအနေ (အောက်ပါတို့ကိုပိုင်းပါ)

ကျောက်ကြမ်းလမ်း: _____ ကတ္တရာလမ်း: _____ ကွန်ကရစ်လမ်း: _____ မော်တော်ဆိုင်ကယ်လမ်း: _____
 ကျောက်ခင်းလမ်း: _____ **မြေသားလမ်း** _____ လူသွားလမ်း: _____ အခြား: _____

(င) ကျေးရွာဖွံ့ဖြိုးမှုစီမံချက်

(၁) လူထုပဟိုပြုစီမံကိန်းမစတင်မီ ဤကျေးရွာတွင်ကျေးရွာဖွံ့ဖြိုးမှု စီမံချက်ရှိခဲ့ပါသလား? ပိုင်းပါ
ရှိပါသည် (မရှိပါ) မသိပါ

(၂) ရှိခဲ့ပါလျှင် ဤစီမံချက်ကို မည်သည့် ခုနှစ်တွင်ပြင်ဆင်ခဲ့ပါသနည်း? နှစ်-----/မသိပါ

(၃) ဤစီမံချက်ကို မြို့နယ်မှအတည်ပြုခဲ့ပါသလား? ပြုခဲ့ပါသည်/မပြုခဲ့ပါ /မသိပါ

(စ) ခရီးအကွာအဝေး

(၁) ဤကျေးရွာ၏ပဟိုမှ ၎င်းကျေးရွာအုပ်စု၏ပဟိုအထိ ခရီးမိုင်မည်မျှကွာဝေးသနည်း? မိုင်-၆-----/မသိပါ

(၂) ဤကျေးရွာမှ ၎င်းကျေးရွာအုပ်စု၏ပဟိုအထိ သွားလာရာတွင်ကြာမြင့်သည့်အချိန်၊
 ခြောက်သွေ့ရာသီတွင်ကြာချိန် ----- ထော်လာရီ/မော်တော်ဆိုင်ကယ်/ခြေလျင်/လား/မော်တော်ဘုတ်/
 အခြား: -----
 မိုးရာသီတွင်ကြာချိန် ----- ၅၀ မိနစ် ----- ထော်လာရီ/မော်တော်ဆိုင်ကယ်/ခြေလျင်/လား/မော်တော်ဘုတ်/
 အခြား: -----

(ဆ) ပတ်ဝန်းကျင်ဆိုင်ရာ သဘာဝဘေးအန္တရာယ်

ဤကျေးရွာတွင် ရေကြီးခြင်းကဲ့သို့ သဘာဝဘေးအန္တရာယ်ကျရောက်ဖူးခြင်း ရှိပါသလား။
 မရှိပါ ရှိပါသည် ရှိလျှင်ဖော်ပြပါ -----

(ဇ) ကျေးရွာတွင် ခွဲစည်းထားသော အဖွဲ့အစည်းများ

လူထုပဟိုပြုစီမံကိန်းမစတင်မီ ဤကျေးရွာတွင် ကျေးရွာဖွံ့ဖြိုးရေးအတွက် အစိုးရ (သို့) ရွာသားများကိုယ်တိုင် (သို့) စီမံကိန်းတစ်ခုခုမှ ခွဲစည်းထားသည့် အဖွဲ့အစည်းများရှိပါသလား။

(၁) ----- မရှိပါ -----
 (၂) -----

(ဈ) အထွေထွေအုပ်ချုပ်ရေး ဦးစီးဌာန (GAD) မှ မှတ်တမ်းတင်ထားခြင်း

ဤကျေးရွာသည် အထွေထွေအုပ်ချုပ်ရေး ဦးစီးဌာန (GAD) မှ မှတ်တမ်းတင်ထားမှု ရှိပါသလား။

မရှိပါ ရှိပါသည်

ကျေးရွာခေါင်းဆောင်
 အမည် ----- သန်းမြင့် -----
 လက်မှတ် ----- ဦးသန်းမြင့် ----- နေ့စွဲ -----

လူထုစည်းရုံးရေးမှူး
 အမည် ----- ဝင်းဝင်းဝင်း -----
 လက်မှတ် ----- ဝင်းဝင်း ----- နေ့စွဲ ----- ၂၀. ၂. ၂၀၁၆



လူထုဗဟိုပြုစီမံကိန်းစီမံကိန်းလက်ခွဲ
အပိုင်း-၃ ၉.၆.၂၀၁၅

ပုံစံ ၈-၂ - စီမံကိန်းစက်ဝန်းအချိန်စယား (PC 2)

လမ်းညွှန်ချက်-သက်ဆိုင်ရာလူထုစည်းရုံးရေးမှူး/လက်ထောက်နည်းပညာနည်းပညာမှူးများမှ စီမံကိန်းစက်ဝန်းအဆင့်တစ်ခုစီ ပြီးစီးတိုင်းကျေးရွာနှင့် ကျေးရွာအုပ်စု အတွက်ဤပုံစံကိုဖြည့်သွင်းရမည်။
စည်းရုံးရေးမှူး/ဝန်ထမ်း အမည် အိဂ်းစားဝင်းထွန်း

နေ့စွဲ ၂၀၁၅.၀၆.၂၆
ပြည်နယ်/တိုင်း စစ်ကိုင်းပြည်နယ် ကျေးရွာအုပ်စု ဒီပဲယဲ ကျေးရွာ ပေဟင်
စက်ဝန်းအားအမှတ်ဖြစ်ပါ စက်ဝန်း(၂) စက်ဝန်း(၃)
 စက်ဝန်း (၄)

စီမံကိန်းစက်ဝန်းအဆင့်များ	စတင်သည့်နေ့	နေ့စွဲ	အစည်းအဝေးတွင်တက်ရောက်သူအရေအတွက်			
			အမျိုးသားအရေအတွက်	အမျိုးသမီးအရေအတွက်	အိမ်ထောင်စုအရေအတွက်	လူမျိုးစုတက်ရောက်သူအရေအတွက်နှင့် လူမျိုးစုအမည်
၁. ကျေးရွာစီမံကိန်း စိတ်ဓာတ်အစည်းအဝေး	၂၁.၂.၂၀၁၆	၂၁.၂.၂၀၁၆	၃၀	၃၃	၄၇	၆၅ ၅၆း
၂. ကျေးရွာဖွံ့ဖြိုးရေး စီမံချက်ရေးဆွဲခြင်းအစည်းအဝေး	၈.၃.၂၀၁၆	၈.၃.၂၀၁၆	၂၉	၃၆	၅၅	၆၅ ၅၆း
၃. ကျေးရွာအုပ်စု လုပ်ငန်းဆုံးဖြတ်ချက်ချသည့်အစည်းအဝေး						
၄. မြို့နယ်အဆင့်စီမံကိန်းရေးဆွဲရေးနှင့်အကောင်အထည်ဖော်ရေးကော်မတီ၏ စီမံကိန်းသုံးသပ်မှုအစည်းအဝေး			မလို	မလို	မလို	မလို
၅. မြို့နယ်စီမံကိန်းရေးဆွဲရေးနှင့်အကောင်အထည်ဖော်ရေးကော်မတီ၏ဆုံးဖြတ်မှုကို ရွာသို့ အသိပေးအကြောင်းကြားသည့်အစည်းအဝေး	၂၂.၅.၂၀၁၆	၂၂.၅.၂၀၁၆	၄၀	၃၉	၇၉	၇၉ ၅၆း
၆. စီမံကိန်းလုပ်ငန်းခွဲစီမံချက်ရေးဆွဲခြင်းအစည်းအဝေး	မလို	မလို	မလို	မလို	မလို	မလို
၆.၁။ စီမံကိန်းလုပ်ငန်း အကောင်အထည်ဖော်ရေးအစီအစဉ် ရေးဆွဲခြင်း	၂၇.၅.၂၀၁၆	၂၇.၅.၂၀၁၆	၈	၅	၁၃	၁၃ ၅၆း



လူထုထုတ်ပြန်စံကိန်းစီမံကိန်းလက်စွဲ
အပိုင်း-၃ ၂၉.၉.၂၀၁၅

၆.၂။ ဝယ်ယူရေးအစီအစဉ် ရေးဆွဲခြင်း ၆.၃။ ဘဏ္ဍာရေးကုန်ကျမှု လျာထားအစီအစဉ် ရေးဆွဲခြင်း	၂၈.၅၂၀၁၆	၂၈.၅၂၀၁၆	၄၉	၄၂	၉၁	၅၇	၅၆
၆.၄။ ပြင်/ထိန်းအစီအစဉ် ရေးဆွဲခြင်း	၂၈.၅၂၀၁၆	၂၈.၅၂၀၁၆	၄၉	၄၂	၉၁	၅၇	၅၆
၇. စီမံကိန်းလုပ်ငန်းခွဲ တိုးတက်မှု စောင့်ကြည့်လေ့လာခြင်းအစဉ်အစား	မလို	မလို	မလို	မလို	မလို	မလို	မလို
၇.၁။ အစည်းအဝေး ပထမအကြိမ်	၂၈.၉၂၀၁၆	၂၈.၉၂၀၁၆	၈	၇	၁၅	၁၅	၅၆
၇.၂။ အစည်းအဝေး ဒုတိယအကြိမ်	၁၅.၇၂၀၁၆	၁၅.၇၂၀၁၆	၉	၇	၁၆	၁၆	၅၆
၇.၃။ အစည်းအဝေး တတိယအကြိမ်	၇.၈၂၀၁၆	၇.၈၂၀၁၆	၉	၇	၁၆	၁၆	၅၆
၈. စီမံကိန်းလုပ်ငန်းခွဲ အပြီးသတ်စစ်ဆေးခြင်းအစည်းအဝေး	၈.၈၂၀၁၆	၈.၈၂၀၁၆	၈	၅	၁၃	၁၃	၅၆
၉. လူထုစစ်ဆေးခွဲအစည်းအဝေး	၉.၈၂၀၁၆	၉.၈၂၀၁၆	၃၉	၄၃	၈၂	၅၂	၅၆

<p>၆.၂။ ပယ်ယူရေးအစီအစဉ် ရေးဆွဲခြင်း</p> <p>၆.၃။ ဘဏ္ဍာရေးကုန်ကျမှု လျာထားအစီအစဉ် ရေးဆွဲခြင်း</p> <p>၆.၄။ ပြင်/ထိန်းအစီအစဉ် ရေးဆွဲခြင်း</p> <p>၇။ စီမံကိန်းလုပ်ငန်းခွဲ တိုးတက်မှု စောင့်ကြည့် အစည်းအဝေး</p> <p>၇.၁။ အစည်းအဝေး ပထမအကြိမ်</p> <p>၇.၂။ အစည်းအဝေး ဒုတိယအကြိမ်</p> <p>၇.၃။ အစည်းအဝေး တတိယအကြိမ်</p>								
<p>၈။ စီမံကိန်းလုပ်ငန်းခွဲ အပြီးသတ်စစ်ဆေးခြင်း အစည်းအဝေး</p> <p>၉။ လူထုစစ်ဆေးပွဲအစည်းအဝေး</p>								

ပုံစံ ၈-၃ ကျေးရွာဖွံ့ဖြိုးရေး ဦးစားပေးအစီအစဉ် (Form PC 3)

လမ်းညွှန် ချက် /အဆင့်(၃)ကျေးရွာဖွံ့ဖြိုးရေးမှန်ချက်အစည်းအဝေးပြီးဆုံးသောအခါ ကျေးရွာစီမံကိန်း အထောက်အကူပြု ကော်မတီသည် လူထုစည်းရုံးရေးမှူးအကူအညီဖြင့် ဤပုံစံကိုပြည့်စုံအောင် ဖြည့်သွင်းရမည်။ အားလုံးသော အခက်အခဲ အတားအဆီးများ၊ ဖွံ့ဖြိုးမှုဦးစားပေးအစီအစဉ်များ၊လူထုဝန်ထမ်းချိမ်းစီမံကိန်း၏ ရန်ပုံငွေအရင်းအမြစ်နှင့် မသက်ဆိုင်သည့် လုပ်ငန်းများ အားလုံးကိုဖော်ပြရမည်။

လူထုစည်းရုံးရေးမှူး/ဝန်ထမ်း အမည် **ဒေါ်(ဒေါ်)အေးအေးသန်း**

နေ့စွဲ **၄.၅.၂၀၁၆** စက်ဝန်းအား အမှတ်ခြစ်ပါ (✓) စက်ဝန်း(၁)
 စက်ဝန်း(၂) စက်ဝန်း(၃) စက်ဝန်း(၄)

ပြည်နယ်/တိုင်း **စစ်ကိုင်း** မြို့နယ်/မြို့/ကျေးရွာအုပ်စု **ဇိမ္မာ** ကျေးရွာ **၈၆၀၆၅**

က. အခက်အခဲအတားအဆီးများအားစွေးနွေးခြင်း - ယခုလက်ရှိအခြေအနေတွင်ဤကျေးရွာဖွံ့ဖြိုးတိုးတက်ရေးအတွက် အဓိကအခက်အခဲအတားအဆီးများသည် မည်သည်များဖြစ်ပါသနည်း(အမျိုးသား/သမီး အနည်းဆုံးအခက်အခဲ ၅ ခုဖော်ပြပါ)

အမျိုးသား အဖွဲ့မှတင်ပြသောအခက်အခဲအတားအဆီးများ		အမျိုးသမီး အဖွဲ့မှတင်ပြသောအခက်အခဲအတားအဆီးများ	
၁	ကျေးရွာအခက်အခဲ	၁	ကျေးရွာအခက်အခဲ
၂	ကျေးရွာအခက်အခဲ	၂	ကျေးရွာအခက်အခဲ
၃	ကျေးရွာအခက်အခဲ	၃	ကျေးရွာအခက်အခဲ
၄	ကျေးရွာအခက်အခဲ	၄	ကျေးရွာအခက်အခဲ
၅	ကျေးရွာအခက်အခဲ	၅	ကျေးရွာအခက်အခဲ

ခ. မျှော်မှန်းခြင်း- နောင်လာမည့် (၅)နှစ် အတွင်း ကျေးရွာဖွံ့ဖြိုးရေး မျှော်မှန်းလျာထားချက်များအား တင်ပြပါ။

အမျိုးသားအဖွဲ့မှတင်ပြသောမျှော်မှန်းချက်များ		အမျိုးသမီးအဖွဲ့မှတင်ပြသောမျှော်မှန်းချက်များ	
၁	ကျေးရွာအခက်အခဲ	၁	ကျေးရွာအခက်အခဲ
၂	ကျေးရွာအခက်အခဲ	၂	ကျေးရွာအခက်အခဲ
၃	ကျေးရွာအခက်အခဲ	၃	ကျေးရွာအခက်အခဲ
၄	ကျေးရွာအခက်အခဲ	၄	ကျေးရွာအခက်အခဲ
၅	ကျေးရွာအခက်အခဲ	၅	ကျေးရွာအခက်အခဲ



လူထုပဟိုပြုစီမံကိန်းစီမံကိန်းလက်စွဲ

အပိုင်း-၃ ၂၉.၉.၂၀၁၅

၈. ဤကျေးရွာ၏ လာမည့်(၃)နှစ်အတွက် ဦးစားပေး ဖွံ့ဖြိုးတိုးတက်မှု လုပ်ငန်း အစီအစဉ်များအားဖော်ပြပါ။
 (လူထုပဟိုပြုစီမံကိန်း ရံပုံငွေအတွက် အဆိုပြုသော အစီအစဉ်များကိုဦးစားပေး အဆင့်အလိုက်ဖော်ပြပြီး ကျန်လူထုပဟိုပြု စီမံကိန်း ရန်ပုံငွေအရင်းအမြစ်နှင့် မပတ်သက်သည့်အစီအစဉ်များလည်းဖော်ပြရန်ဖြစ်သည်)

ကျေးရွာအတွက်ဦးစားပေးဖွံ့ဖြိုးတိုးတက်မှု လုပ်ငန်းစဉ်များ	အဆိုပြုသူ (အမျိုးသားများ/ အမျိုးသမီးများ/ အမျိုးသား+အမျိုးသမီး)	လူထုပဟိုပြုစီမံကိန်းအတွက်အဆိုပြုသည် (ဦးစားပေးအဆင့် အလိုက် ဖော်ပြပါ)	ခန့်မှန်း ကုန်ကျစရိတ်	အကျိုးစီးပွား ခွင့်ရှိသူခန့်မှန်းခြေ အရေအတွက်
၁ ဓာတ်ငွေ့ကွင်းမြေပြင်	(၈)	(၁)	၅,၀၀၀,၀၀၀	၃၇၉
၂ ရေကွင်းမြေပြင်	(၆)	(၄)	၃,၀၀၀,၀၀၀	၃၇၉
၃ စာကြည့်တိုက်မြေပြင်	(၆)	(၅)	၁,၀၀၀,၀၀၀	၃၇၉
၄ ကျောက်စိမ်းပရိတ်စက်	(၈)	(၆)	၃,၀၀၀,၀၀၀	
၅ ရွာတွင်းလမ်းမြေပြင်	(၈)	(၇)	၁၅,၆၀၀,၀၀၀	၃၇၉
၆ အဝတ်စုံကွင်းတူးဖော်ရေး	(၈+၆)	(၃)	၄,၅၀၀,၀၀၀	၃၇၉

ဥက္ကဋ္ဌ၊ ကျေးရွာစီမံကိန်းအထောက်အကူပြုကော်မတီမှအတည်ပြုသည်။

အမည် ဦးအောင်မြင့် လက်မှတ် Aung ရက်စွဲ ၉.၉.၂၀၁၆

၇. ဆေးပေးဇာရီတပ်ဆင်ရေး	(၈+၆)	(၈)	၃,၀၀၀,၀၀၀	၃၇၉
၈. စာပေစာရင်းစာရင်းစာရင်း	(၈)	(၂)	၄,၀၀၀,၀၀၀	



ပုံစံ - ၃ - ကျေးရွာဖွံ့ဖြိုးရေး ဦးစားပေးအစီအစဉ် (Form PC 3)

လမ်းညွှန်ချက်၊ အဆင့်(၃) ကျေးရွာဖွံ့ဖြိုးရေးအစီအစဉ်အပေး ဦးစားပေးအစီအစဉ် ကျေးရွာစီမံကိန်း အထောက်အကူပြု ကော်မတီသည် လူထုစည်းရုံးရေးများအကူအညီဖြင့် ဤပုံစံကိုပြည့်စုံအောင် ဖြည့်သွင်းရမည်။

လူထုစည်းရုံးရေးများ/ဝန်သမ်း အမည် ရွှေစိမ်းရွှေစိမ်း

နေ့စွဲ ၀၅.၀၉.၂၀၁၆ စက်ဝန်းအား အမှတ်ခြစ်ပါ (V) စက်ဝန်း(၁) စက်ဝန်း(၂) စက်ဝန်း(၃) စက်ဝန်း(၄)

ပြည်နယ်/တိုင်း စစ်ကိုင်း ဦးစီးဌာန/ဌာန ကျေးရွာအုပ်စု ဗဟို ကျေးရွာ ဝေပဒါ

က။ အခက်အခဲအတားအဆီးများအားဆွေးနွေးခြင်း - ယခုလက်ရှိအခြေအနေတွင် ဤကျေးရွာဖွံ့ဖြိုးတိုးတက်ရေးအတွက် အဓိက အခက်အခဲအတားအဆီးများသည် မည်သည့်များဖြစ်ပါသနည်း။ (အမျိုးသား/သမီး အနည်းဆုံးအခက်အခဲ ၅ ခုစီဖော်ပြပါ)

အမျိုးသား အဖွဲ့မှ တင်ပြသောအခက်အခဲအတားအဆီးများ		အမျိုးသမီး အဖွဲ့မှတင်ပြသောအခက်အခဲအတားအဆီးများ	
၁	ကျား၊မာရေးဝန်ဆောင်မှုမရခြင်း	၁	ပညာရေး အခက်အခဲ
၂	ကျား၊မာရေးဝန်ဆောင်မှုမရခြင်း	၂	ကျား၊မာရေးဝန်ဆောင်မှုမရခြင်း
၃	လမ်းပန်းဆက်သွယ်ရေး မကောင်းခြင်း	၃	လမ်းပန်းဆက်သွယ်ရေး မကောင်းခြင်း
၄	လမ်းပန်းဆက်သွယ်ရေး မကောင်းခြင်း	၄	လမ်းပန်းဆက်သွယ်ရေး မကောင်းခြင်း
၅	လမ်းပန်းဆက်သွယ်ရေး မကောင်းခြင်း	၅	လမ်းပန်းဆက်သွယ်ရေး မကောင်းခြင်း

ခ။ မျှော်မှန်းခြင်း - နောင်လာမည့် (၅)နှစ် အတွင်း ကျေးရွာဖွံ့ဖြိုးရေး မျှော်မှန်းလျာထားချက်များအား တင်ပြပါ။

အမျိုးသားအဖွဲ့မှ တင်ပြသောမျှော်မှန်းချက်များ		အမျိုးသမီးအဖွဲ့မှ တင်ပြသောမျှော်မှန်းချက်များ	
၁	ပညာရေး ဖွံ့ဖြိုးတိုးတက်ရေး	၁	ပညာရေး ကောင်းမွန်လာရေး
၂	လမ်းပန်းဆက်သွယ်ရေး ကောင်းမွန်	၂	ကျေးရွာဖွံ့ဖြိုးရေး
၃	ကျေးရွာဖွံ့ဖြိုးရေး	၃	လမ်းပန်းဆက်သွယ်ရေး ကောင်းမွန်လာရေး
၄	ကျေးရွာဖွံ့ဖြိုးရေး	၄	
၅	ကျေးရွာဖွံ့ဖြိုးရေး	၅	

ဂ။ လူထုစီမံကိန်း၏ လာမည့် (၄) နှစ်အတွက် အကျုံးဝင်သော ဦးစားပေး ဖွံ့ဖြိုးတိုးတက်မှု လုပ်ငန်း အစီအစဉ်များအားဖော်ပြပါ။

အဆင့်	ကျေးရွာအတွက် ဦးစားပေး ဖွံ့ဖြိုးတိုးတက်မှု လုပ်ငန်းစဉ်များ	အဆိုပြုသူ (အမျိုးသားများ/ အမျိုးသမီးများ/အမျိုးသား+ အမျိုးသမီး)	စနစ်မှန်းကုန်ကျ စရိတ်	အကျိုးခံစားခွင့်ရှိသူ စနစ်မှန်းခြေ အရေအတွက်
၁	ကျေးရွာဖွံ့ဖြိုးရေး	က + မ	၄,၈၀၀,၀၀၀	၃၇၉
၂	လမ်းပန်းဆက်သွယ်ရေး	က + မ	၂၈,၆၀၀,၀၀၀	၃၇၉
၃	ကျေးရွာဖွံ့ဖြိုးရေး	က	၁၉,၃၀၀,၀၀၀	၃၇၉
၄	ကျေးရွာဖွံ့ဖြိုးရေး	မ	၄,၀၀၀,၀၀၀	၃၇၉
၅	ကျေးရွာဖွံ့ဖြိုးရေး	က	၈,၅၀၀,၀၀၀	၃၇၉

ယး လူထုဝိမံကိန်း၏ လာမည့် (၄) နှစ်အတွက် အကျုံးပင်သော ဦးစားပေး ဖွံ့ဖြိုးတိုးတက်မှု လုပ်ငန်း အစီအစဉ်များအားဖော်ပြပါ။

အဆင့်	ကျေးရွာအတွက် ဦးစားပေး ဖွံ့ဖြိုး တိုးတက်မှု လုပ်ငန်းစဉ်များ	အဆိုပြုသူ (အမျိုးသားများ/ အမျိုးသမီးများ/အမျိုးသား+ အမျိုးသမီး)	အခန်းကဏ္ဍ
၀	ဆရာမ ၅ ဦး စီရင်ဆောင်ကြီး	၈	ပညာရေး
၂	ကျေးဇူးတင်ပံ့ပိုးပေးရန်	၆	"
၃	ကျေးဇူးတင်ပံ့ပိုးပေးရန်	၈	ကျန်းမာရေး
၄			
၅			

ခေါင်းဆောင်၊ ကျေးရွာဝိမံကိန်းအထောက်အကူပြုကော်မိတီမှ အတည်ပြုသည်။

အမည် ဦးစောကျော်စွာ လက်မှတ် Shun နေ့စွဲ ၀၁.၁၂.၂၀၁၆



လူထုပဟိုပြုစီမံကိန်းစီမံကိန်းလက်စွဲ

အပိုင်း-၃ ၂၉.၉.၂၀၀၅

ပုံစံ ၈-၄ ကျေးရွာအုပ်စုစီမံကိန်းလုပ်ငန်းခွဲရွေးချယ်ခြင်းပုံစံ

လမ်းညွှန်ချက်။ ကျေးရွာအုပ်စုစီမံချက်ရေးဆွဲသည့်အစဉ်အစောတွင် ဤပုံစံအားလူထုစည်းရုံးရေးမှူး / လက်ထောက်နည်းပညာမှူးတို့၏ အကူအညီဖြင့်ပြည်ထောင်စု မြေညီသွင်းရမည်။ ဤပုံစံအားပြည့်စုံစွာဖြည့်သွင်းပြီးပါကကျေးရွာအုပ်စုမှူးတို့ထက်ရှေ့မီချက်တွင်နောက်ဆက်တွဲအဖြစ်တွဲထားရမည်။ CF မှ အချက်အလက်များကို MIS သို့ ထည့်သွင်းရမည်။

ကျေးရွာစည်းရုံးရေးမှူး/ဝန်ထမ်းအမည် **ခေါ်ဖျား ဝိဇ္ဇာ ဝင်း**

နေ့စွဲ **၂၀၁၄ ခု ဇူလိုင်လ ၁၄ ရက်** စက်ဝန်းအားအမှတ်ခြစ်ပေးပါ(✓)စက်ဝန်း(၀) ဝက်ဝန်း(၂) ဝက်ဝန်း(၃) ဝက်ဝန်း(၄)

ကျေးရွာအမည်	ထောက်ရှက်မည့် လုပ်ငန်းများ	အတိုင်းအတာ	ခန့်မှန်း တိုက်ရိုက်အကျိုး ခံစားခွင့်ရှိသူများ	အဆိုပြုထင်မြင်ချက်	စီမံကိန်းမှ ထည့်ဝင်မှု	ခန့်မှန်းကျန်ကျစရိတ်		စုစုပေါင်း
						ကျေးရွာမှ ထည့်ဝင်မှု	အခြားထည့်ဝင်မှု (မရှိပါ)	
အာဇာနည်ကျေးရွာ	မူလယဉ်ကျေးရေးမြေခြစ်	၁၈' x ၃၃' x ၁၂'	၆၂၀	အကျိုးရှိပါသည်	၂၀၀၀၀၀၀			၂,၀၀၀,၀၀၀
အာဇာနည်ကျေးရွာ	မူလယဉ်ကျေးရေးမြေခြစ်	၅၆' x ၂၅' x ၂၅'	၆၂၀	အကျိုးရှိပါသည်	၂,၀၀၀,၀၀၀			၂,၀၀၀,၀၀၀
ရွာထစ်ကျေးရွာ	ရွာထစ်ကျေးရွာမြေခြစ်	၅' - ၁၀" x ၅' - ၁၀"	၄၂၇	အကျိုးရှိပါသည်	၂,၀၀၀,၀၀၀			၂,၀၀၀,၀၀၀
ပေပေကျေးရွာ	ရွာထစ်ကျေးရွာမြေခြစ်	၇၅' x ၁၂' x ၄'	၃၇၉	အကျိုးရှိပါသည်	၂,၀၀၀,၀၀၀			၂,၀၀၀,၀၀၀

ရာထူး ကျေးရွာအုပ်စု စီ/ထောက်ကော်မတီ ဥက္ကဋ္ဌ

အမည် **ဖိုးညွန့်ဝင်း** လက်မှတ် **ဖိုးညွန့်ဝင်း** ရက်စွဲ **၁၄.၉.၂၀၁၄**



လူထုထုတ်ပြန်ခွင့်ပြုစီမံကိန်း/စီမံကိန်းလက်ဖွဲ့

အပိုင်း-၃ ၂၉-၉-၂၀၁၅

ပုံစံ စ-၄ ကျေးရွာအုပ်စုစီမံကိန်းလုပ်ငန်းခွဲရွေးချယ်ခြင်းပုံစံ

လမ်းညွှန်ချက်။ ။ ကျေးရွာအုပ်စုစီမံချက်ရေးဆွဲသည့်အစည်းအဝေးတွင် ဤပုံစံအားလူထုစည်းရုံးရေးမှူး / လက်ထောက်နည်းပညာမှူးတို့၏ အကူအညီဖြင့်ပြည့်စုံစွာ ဖြည့်သွင်းရမည်။ ဤပုံစံအားပြည့်စုံစွာဖြည့်သွင်းပြီးပါကကျေးရွာအုပ်စုမှူး/တိုးတက်ရေးစီမံချက်တွင်နောက်ထက်တွဲအဖြစ်တွဲထားရမည်။ CF မှ အချက်အလက်များကို MIS သို့ ထည့်သွင်းရမည်။ ကျေးရွာစည်းရုံးရေးမှူး/ဝန်ထမ်းအမည် **စဖျီဂေး၊ ဂေး၊ ဝတ်**

နေ့စွဲ	၂၅. ၃. ၂၀၁၆		စက်ဝန်းအားအမှတ်ဖြစ်ပေါ်(✓) □ စက်ဝန်း(○) ။ စက်ဝန်း(၂) □ စက်ဝန်း(၃) □ စက်ဝန်း(၄)					
	ပြည်နယ်/တိုင်း	စစ်ကိုင်း	မြို့နယ်	ဗဟို				
ကျေးရွာအမည်	ထောင်ရွက်မည် လုပ်ငန်းများ	အတိုင်းအတာ	ခန့်မှန်း တိုက်ရိုက်အကျိုး ခံစားခွင့်ရှိသူများ	အဆိုပြုထားပြုသူ	စီမံကိန်းမှ ထည့်ဝင်မှု	ခန့်မှန်းကျန်ကျရိတ် ကျေးရွာမှ ထည့်ဝင်မှု	အခြားထည့်ဝင်မှု (ဖော်ပြပါ) ထည့်ဝင်ငွေ အမည်/အဖွဲ့	စုစုပေါင်း
လှသာရွာကျေးရွာ	ရွာထိပ်မှ ရွာလမ်းက နှစ်ဖျားမြစ်အရ	၆၀၀' x ၁၇' ၀'-၆"	၄၂၆	၂ကျား □ မ □ ကျား+ မ	၂၀၀၀,၀၀၀			၀၀၀၀၀၀၀
				□ ကျား □ မ □ ကျား+ မ				
				□ ကျား □ မ □ ကျား+ မ				
				□ ကျား □ မ □ ကျား+ မ				
				□ ကျား □ မ □ ကျား+ မ				

ရာထူး ကျေးရွာအုပ်စု မိ/ထောက်ကော်မတီ ဥက္ကဋ္ဌ

အမည် ဦးဗျန်ဝင်း

လက်မှတ်

၂၅.၀၆

ရက်စွဲ ၂၀၁၆. ၃. ၁၄



လူထုပဟ်ပြုစီမံကိန်း၊စီမံကိန်း၊လက်စွဲ
အပိုင်း-၃ ၂၉.၉.၂၀၁၅

ပုံစံ ၈-၄ ကျေးရွာအုပ်စုစီမံကိန်းလုပ်ငန်းခွဲရွေးချယ်ခြင်းပုံစံ

လက်ဆွဲချက် ။ ကျေးရွာအုပ်စုစီမံချက်ရေးဆွဲသည့်အစည်းအဝေးတွင် ဤပုံစံအားလူထုစည်းရုံးရေးမှူး / လက်ထောက်နည်းပညာပျူတို့၏ အကူအညီဖြင့်ပြည့်စုံစွာ ဖြည့်သွင်းရမည်။ ဤပုံစံအားပြည့်စုံစွာဖြည့်သွင်းပြီးပါကကျေးရွာအုပ်စုမှူးထံထောက်ရောင်းချရာတွင်နောက်ထက်တွဲအဖြစ်တွဲထားရမည်။ CF မှ အချက်အလက်များကို MIS သို့ ထည့်သွင်းရမည်။
ကျေးရွာစည်းရုံးရေးမှူး/ဝန်ထမ်းအမည် မော်စမ်းကဲအေး

နေ့စွဲ ၂၄.၃.၂၀၁၆ စက်ဝန်းအားအမှတ်ဖြစ်ပေးပါ(✓)၊ဝက်ဝန်း(○)၊စက်ဝန်း(၂)၊ ဝက်ဝန်း(၃) ဝက်ဝန်း(၄) ဝက်ဝန်း(၅)

ကျေးရွာအမည်	ထောင်ရွက်မည်၊ လုပ်ငန်းများ	အတိုင်းအတာ	ခန့်မှန်း တိုက်ရိုက်အကျိုး ခံစားရရှိသူများ	အဆိုပြုတင်ပြသူ	စီမံကိန်းမှ ထည့်ဝင်မှု	ခန့်မှန်းလုပ်ငန်းကျရောက် ကျေးရွာမှ ထည့်ဝင်မှု	အခြားထည့်ဝင်မှု (ဖော်ပြပါ) ထည့်ဝင်ငွေ အမည်/အဖွဲ့	စုစုပေါင်း
ဒွါးမာရွာ	ရွာလယ် မြို့ဧရိယာ(၈၆) x ၈-၆'	၁၂၃ x ၁၆	၂၅၄	<input checked="" type="checkbox"/> ကျား <input checked="" type="checkbox"/> မ	၂,၅၀၀,၀၀၀	၂,၅၀၀,၀၀၀	-	၂,၅၀၀,၀၀၀
ပိန္နဲကျားရွာ	ရွာချင်းဆက် ကိုဗူး၊ မြို့ရပ်	၃၂ x ၁၈ x ၅၂	၆၀၇	<input checked="" type="checkbox"/> ကျား <input checked="" type="checkbox"/> မ	၂,၆၀၀,၀၀၀	၂,၆၀၀,၀၀၀	-	၂,၆၀၀,၀၀၀
အခြင်ကန်ရွာ	ကံဗားခြံ	၆၃ x ၅၀ x ၆၇ ၂၅ x ၁၇ x ၃၂ ၆၄ x ၁၇ x ၃၂	၄၂၉	<input checked="" type="checkbox"/> ကျား <input checked="" type="checkbox"/> မ	၂,၅၀၀,၀၀၀	၂,၅၀၀,၀၀၀	-	၂,၅၀၀,၀၀၀
ကော့ကလည်ရွာ	ရွာရွာရွာက ဧရိယာ	၄၅ x ၁၆ x ၅၂ ၅၂ x ၃၂ x ၅၂	၃၈၈	<input checked="" type="checkbox"/> ကျား <input checked="" type="checkbox"/> မ	၂,၀၀၀,၀၀၀	၂,၀၀၀,၀၀၀	-	၂,၀၀၀,၀၀၀
လေပင်ရွာ	မုလစု၊ ကျေးရွာ	၉၀ x ၂၀ x ၅၂	၁၅၀	<input checked="" type="checkbox"/> ကျား <input checked="" type="checkbox"/> မ	၂,၀၀၀,၀၀၀	၂,၀၀၀,၀၀၀	-	၂,၀၀၀,၀၀၀

ရက်စွဲ ၂၃.၀၂.၁၆ လက်မှတ် ၅၈၇၂၊ ၂၄.၃.၂၀၁၆

အမည် မော်စမ်းကဲအေး

ရာထူး ကျေးရွာအုပ်စု စီ/ထောက်ကော်မတီ ဥက္ကဋ္ဌ



လူထုထုတ်ပြန်စံကိန်းစီမံကိန်းလက်ဖွဲ့

အပိုင်း ၃ ၂၉-၉-၂၀၁၅

ပုံစံ ၈-၄ ကျေးရွာအုပ်စုစီမံကိန်းလုပ်ငန်းခွဲရွေးချယ်ခြင်းပုံစံ

လမ်းညွှန်ချက် ။ ကျေးရွာအုပ်စုစီမံချက်ရေးဆွဲသည့်အပေးတွင် ဤပုံစံအားလူထုစည်းရုံးရေးမျိုး / လက်ထောက်နည်းပညာမျိုးတို့၏ အကူအညီဖြင့်ပြည့်စုံစွာ ဖြည့်သွင်းရမည်။ ဤပုံစံအားပြည့်စုံစွာဖြည့်သွင်းပြီးပါကကျေးရွာအုပ်စုမျိုးတို့တက်နေစီမံချက်တွင်နောက်ဆက်တွဲအဖြစ်တွဲထားရမည်။ CF မှ အချက်အလက်များကို MIS သို့ ထည့်သွင်းရမည်။ ကျေးရွာစည်းရုံးရေးမှူး/ဝန်ထမ်းအမည် **ခေါ်ဝေါ်ရေးအဖွဲ့**

နေ့စွဲ **၂၄.၅.၂၀၂၀**
 ပြည်နယ်/တိုင်း **စစ်ကိုင်း** မြို့နယ် **မင်းမာလ**
 စက်ဝန်းအားအမှတ်ဖြစ်ပေးပါ(✓)၊ စက်ဝန်း(၁)၊ စက်ဝန်း(၂)၊ စက်ဝန်း(၃)၊ စက်ဝန်း(၄)၊ စက်ဝန်း(၅)

ကျေးရွာအမည်	ဆောင်ရွက်မည့် လုပ်ငန်းများ	အတိုင်းအတာ	ခန့်မှန်း တိုက်ရိုက်အကျိုး ခံစားခွင့်ရှိသူများ	အဆိုပြုတင်ပြသူ	ခန့်မှန်းကုန်ကျစရိတ်			စုစုပေါင်း
					စီမံကိန်းမှ ထည့်ဝင်မှု	ကျေးရွာမှ ထည့်ဝင်မှု	အခြားထည့်ဝင်မှု (ခေါ်မြဲပါ) ထည့်ဝင်ငွေ အမည်/အဖွဲ့	
ငါးမာလ	ရွာထဲမှာ ရေအောက်	၁၆' x ၁၀' x ၂၅'	၂၅၄	၂၅၄ <input type="checkbox"/> ကျား <input type="checkbox"/> ကျား + မ	၁,၅၀၀,၀၀၀			
ငါးမာလ	ရွာထဲမှာ ရေအောက်	၅' x ၅'	၂၅၄	၂၅၄ <input type="checkbox"/> ကျား <input type="checkbox"/> ကျား + မ	၁,၅၀၀,၀၀၀			
ငါးမာလ	ရွာထဲမှာ ရေအောက်	၅၀' x ၁၀' x ၅'	၅၀၇	၅၀၇ <input type="checkbox"/> ကျား <input type="checkbox"/> ကျား + မ	၂,၅၀၀,၀၀၀			
ရွာထဲမှာ ရေအောက်	ရွာထဲမှာ ရေအောက်	၁၆' x ၁၀' x ၂၅'	၄၂၅	၄၂၅ <input type="checkbox"/> ကျား <input type="checkbox"/> ကျား + မ	၁,၅၀၀,၀၀၀			
ရွာထဲမှာ ရေအောက်	ရွာထဲမှာ ရေအောက်	၅၀' x ၅' x ၅'	၄၂၅	၄၂၅ <input type="checkbox"/> ကျား <input type="checkbox"/> ကျား + မ	၁,၀၀၀,၀၀၀			

အမည် **ဦး ဗဟိုဝင်း** လက်မှတ် **၂၄.၅.၂၀** ရက်စွဲ **၂၄.၅.၂၀၂၀**



လူထုပဟိုပြုစီမံကိန်းစီမံကိန်းလက်စွဲ

အပိုင်း-၃ ၉.၉.၂၀၁၅

ပုံစံ ၈-၄ ကျေးရွာအုပ်စုစီမံကိန်းလုပ်ငန်းခွဲရွေးချယ်ခြင်းပုံစံ

လမ်းညွှန်ချက် ။ ကျေးရွာအုပ်စုစီမံချက်ရေးဆွဲသည့်အစည်းအဝေးတွင် ဤပုံစံအားလူထုဝင်းရုံးရေးမှူး / လက်ထောက်နည်းပညာမှူးတို့၏ အကူအညီဖြင့်ပြည်နံ့စွာ ဖြည့်သွင်းရမည်။ ဤပုံစံအားဖြည့်စုံစွာဖြည့်သွင်းပြီးပါကကျေးရွာအုပ်စုဖွံ့ဖြိုးတိုးတက်ရေးစီမံချက်တွင်နောက်ဆက်တွဲအဖြစ်တွဲထားရမည်။ CF မှ အချက်အလက်များကို MIS သို့ ထည့်သွင်းရမည်။ ကျေးရွာစည်းရုံးရေးမှူး/ဝန်ထမ်းအမည် **သိန်းဝင်း**

နေ့စွဲ 14.3.2016 စက်ဝန်းအားအမှတ်ဖြစ်ပေးပါ(V)၊ စက်ဝန်း(၁)၊ စက်ဝန်း(၂)၊ စက်ဝန်း(၃)၊ စက်ဝန်း(၄)၊ စက်ဝန်း(၅)

ကျေးရွာအမည်	ဆောင်ရွက်မည့် လုပ်ငန်းများ	အစိုင်းအတာ	ရန်မှန်း တိုက်ရိုက်အကျိုး ခံစားခွင့်ရှိသူများ	အဆိုပြုတင်ပြသူ	စီမံကိန်းမှ ထည့်ဝင်မှု	ခန့်မှန်းကျန်ကျစရိတ်			စုစုပေါင်း
						ကျေးရွာမှ ထည့်ဝင်မှု	အခြားထည့်ဝင်မှု (ဖော်ပြပါ)	ထည့်ဝင်ငွေ / အမည်/အဖွဲ့	
လှပရွာ	အစိစိထွေး လှပရွာ	၃"	၃၂၉	<input type="checkbox"/> ကျား <input type="checkbox"/> မ <input checked="" type="checkbox"/> ကျား+မ	၁၀၀၀၀၀၀				၁၀၀၀၀၀၀
စကေးပယ်ရွာ	စကေးပယ်ရွာ ဝဲကား ၂၀၂၆	၂၅' x ၁၅' x ၄'	၃၈၈	<input type="checkbox"/> ကျား <input checked="" type="checkbox"/> မ <input type="checkbox"/> ကျား+မ	၁၀၀၀၀၀၀				၁၀၀၀၀၀၀
				<input type="checkbox"/> ကျား <input type="checkbox"/> မ <input type="checkbox"/> ကျား+မ					
				<input type="checkbox"/> ကျား <input type="checkbox"/> မ <input type="checkbox"/> ကျား+မ					

ရာထူး ကျေးရွာအုပ်စု စီ/ထောက်ကော်မတီ ဥက္ကဋ္ဌ အမည် **ဖိုးညွှန်ဝင်း** လက်မှတ် **၂၀၁၆** ရက်စွဲ **14.3.2016**



ပုံစံ - ၈ - ၄ ကျေးရွာအုပ်စုစီမံကိန်းလုပ်ငန်းခွဲရွေးချယ်ခြင်းပုံစံ (Form PC 4)

လမ်းညွှန်ဖွဲ့စည်းမှု စီမံကိန်းလုပ်ငန်းခွဲရွေးချယ်မှုအစည်းအဝေးပြီးနောက်တွင် ကျေးရွာအုပ်စုမှ CF/TF တို့၏ အကူအညီရယူ၍ ကျေးရွာစီထောက်ကော်မတီမှ လက်မှတ်ရေးထိုးပြီး အဆိုပါပုံစံအား ပြည့်စုံအောင်ဖြည့်သွင်းရမည်။ ဤပုံစံအား ပြည့်စုံစွာဖြည့်သွင်းပြီးပါက ကျေးရွာအုပ်စုမှ ပြီးတိုးတက်ရေးစီမံချက်တွင် TPIC သို့ ပေးပို့ရန်အတွက် နောက်ဆက်တွဲအဖြစ် တားရှိရမည်။ CF မှ ကျေးရွာတစ်ရွာချင်းစီ၏ စီမံကိန်းလုပ်ငန်းခွဲဆိုင်ရာ အချက်အလက်များကို MIS သို့ ထည့်သွင်းရမည်။ (ယခုနစ်စီမံကိန်းလုပ်ငန်းခွဲ မလုပ်ကိုင်သော ကျေးရွာများ မပါဝင်ပါ။)

ကျေးရွာစည်းရုံးရေးမှူး/ဝန်ထမ်းအမည် ဒေါ်ခင်အေးအေး / ၀၃၁၂၀၁၇ / ၀၃၁၂၀၁၇ (၂)

နေ့စွဲ - ၂၀၂၂.၁၀.၁၇ စက်ဝန်းအားအမှတ်ဖြစ်ပေးပါ။ (V) စက်ဝန်း(၁) မစက်ဝန်း(၂) စက်ဝန်း(၃) စက်ဝန်း(၄)

ပြည့်နယ်/တိုင်း စစ်ကိုင်း မြို့နယ် မင်းမာတ် ကျေးရွာအုပ်စု - ဒီပဲယိုး

ကျေးရွာအမည်	ဆောင်ရွက်မည့် လုပ်ငန်းများ	အတိုင်းအတာ	ခန့်မှန်း တိုက်ရိုက် အကျိုးခံစားခွင့် ရှိသူများ	အဆိုပြုတင်ပြသူ	ခန့်မှန်းကျန်ကျစရိတ်			စုစုပေါင်း
					စီမံကိန်းမှ ထည့်သွင်းမှု	ကျေးရွာမှ ထည့်သွင်းမှု	အခြားထည့်သွင်းမှု (ဖော်ပြပါ) ထည့်သွင်းမှု အမည်/အဖွဲ့	
မင်ကြင်းကုန်း	စိမ့်စမ်းရေ ပွယ်တန်းခြင်း	၁၈၀၀၀ (၁၅'x၁၀'x၅')	၄၃၉ ဦး	ကျား မ	၀၀၀,၀၀၀,၀၀၀	-	-	၅,၀၀၀,၀၀၀
တောင်လယ်	စိမ့်စမ်းရေ တည်ဆောက်ခြင်း	(၁၅'x၁၀'x၅')	၄၀၃ ဦး	ကျား မ	၀၀၀,၀၀၀,၀၀၀	-	-	၅,၀၀၀,၀၀၀
ဗဟု	စိမ့်စမ်းရေ ပွယ်တန်းခြင်း	၃၃၆၆'	၂၅၄ ဦး	ကျား မ	၀၀၀,၀၀၀,၀၀၀	-	-	၅,၀၀၀,၀၀၀
				ကျား မ				
				ကျား မ				

ရာထူး ကျေးရွာအုပ်စု စီ/ထောက်ကော်မတီ ဥက္ကဋ္ဌ အမည် လက်မှတ် ရက်စွဲ ၂၀၂၂.၁၀.၁၇ နေရာ ဥက္ကဋ္ဌ



စစ်ကိုင်းတိုင်းဒေသကြီး၊ ဗန်းမောက်မြို့နယ်

(က) - ၂။ ကျေးရွာအစည်းအဝေးမှတ်တမ်း

ကျေးရွာ ။ ။ စပပဇ

ကျေးရွာအုပ်စု။ ။ ဒယျံ

အစည်းအဝေးပြုလုပ်သည့်နေရာ။ ။ ဒုတိယမြို့နယ်၊ ဖွဲ့စည်းပုံ

နေ့စွဲ ။ ။ ၂၀၂၁.၀၂.၂၆

အကြောင်းအရာ။

။ပထမနှစ်

စီမံကိန်း

မိတ်ဆက်အစည်းအဝေးပထမအကြိမ်အစည်းအဝေးပြုလုပ်ခြင်း။

ဆွေးနွေးချက်များ

အစည်းအဝေးတက်ရောက်သူဦးရေ-ကျား(၃၆)ဦး နှင့်မ (၈၈)ဦး=(၆၃)ဦး

ဆွေးနွေးချက်များ

ဆွေးနွေးချက်(၁)

မိတ်ဆက်အစည်းအဝေးတွင်ကျေးရွာဥက္ကဋ္ဌမှကျေးရွာလူထုနှင့်လူထုဗဟိုပြုစီမံကိန်းမှဝန်ထမ်းများကိုမိတ်ဆက်အဖွဲ့အမှတ်စဉ်ကားပြောကြားခြင်း။ထို့နောက်ဝန်ထမ်းမှ အဖွဲ့အစည်းအမည်၊ အလှူရှင်အမည်၊ အကောင်အထည် ဖော်ဆောင်ရွက်သည့်ဌာနနှင့် စီမံကိန်းဖွဲ့စည်းပုံများနှင့် ကျား၊မရေးရာကဏ္ဍများအကြောင်း မိတ်ဆက် ရှင်းလင်းပြောကြားပြီး ကျေးရွာစေတနာ့ဝန်ထမ်းရွေးချယ်ခြင်း(က+မ)တွင် လူထု၏ အတည်ပြုချက်နှင့် မဟုတ်ဘဲ လျှို့ဝှက်ချက်မဲပေးစနစ်ဖြင့် ရွေးချယ်ခြင်း၊လူထုပူးပေါင်းပါဝင်သော လူမှုဆန်းစစ်ခြင်းများ ပြုလုပ်သွားမည်ဖြစ် ကြောင်း ဆွေးနွေးပြောကြားခဲ့ပါသည်။

ဆွေးနွေးချက်(၂)

မိတ်ဆက်ဆွေးနွေးမှုအပြီးတွင် ကျေးရွာစေတနာ့ဝန်ထမ်း လိုက်နာရမည့် စည်းကမ်းချက်များကိုရှင်းလင်း ပြောကြား၍ ကျေးရွာလူထု ကိုယ်တိုင်လျှို့ဝှက်ချက်မဲပေးစနစ်ဖြင့် စေတနာ့ဝန်ထမ်း(က-၁)(မ-၁)ကို ရွေးချယ် ရန်ဆွေးနွေးခဲ့ပါသည်။

ဆုံးဖြတ်ချက်(၁)

ကျေးရွာလူထုမှ စီမံကိန်း၏ဖွဲ့စည်းပုံ လုပ်ဆောင်ရမည့်အချက်များနှင့် လိုက်နာကျင့်သုံးရမည့်နည်းလမ်း များကိုလိုက်နာဆောင်ရွက်ရန်၊ စေတနာ့ဝန်ထမ်းရွေးချယ်ခြင်းကိစ္စနှင့်ပတ်သက်၍ တက်ရောက်လာသော ကျေးရွာလူထုမှ အမှန်တကယ် လုပ်ကိုင်နိုင်သူ၊ ကျေးရွာဖွံ့ဖြိုးရေးအတွက် စိတ်ပါဝင်စားမှုရှိသူ၊ ပြောတက်ဆိုတက်ရှိသူများ ကို ရွေးချယ်ရန် ပြောကြားပြီး စေတနာ့ဝန်ထမ်း(က-၁)(မ-၁) ကို တက်ရောက်လာသော ကျေးရွာလူထုမှ လျှို့ဝှက်မဲစနစ် ဖြင့် ရွေးချယ်ရန်ချယ်ရန် ဆုံးဖြတ်ခဲ့သည်။ ထို့နောက် လူမှုဆန်းစစ်ခြင်း(PRA)အကြောင်းတွင် ပါဝင်သောထူးခြားဖြစ်စဉ် များ၊ အမျိုးသမီးဆိုင်ရာ သုံးသပ်ချက်များ၊ အသက်မွေးဝမ်းကျောင်းဆိုင်ရာများကို ဆက်လက်ဆွေးနွေးရန် ဆုံးဖြတ်ခဲ့ကြပါသည်။

သဘောတူညီမှုများ

(၁)ကျေးရွာသူ/သားအားလုံး စီမံကိန်းမှ ရရှိလာသော ရံပုံငွေကို ကျေးရွာတွင် အကျိုးရှိစွာ သုံးစွဲရန် သဘောတူညီခဲ့ပါသည်။

(၂)ကျေးရွာစေတနာ့ဝန်ထမ်း(၂)ဦးအား လျှို့ဝှက်မဲပေးစနစ်ဖြင့်ရွေးချယ်ရန်သဘောတူညီခဲ့ကြပါသည်။

(၃)ရွေးချယ်ခံရသောစေတနာ့ဝန်ထမ်း(၂)ဦးမှာလည်းအမှန်တကယ်လုပ်ဆောင်နိုင်ကြောင်းသဘောတူညီခဲ့ပါသည်။

(၄)ထို့နောက် တက်ရောက်လာသော ကျေးရွာလူထုမှ လူမှုဆန်းစစ်ခြင်း(PRA)အဆင့်များ ဆက်လက်ပြုလုပ်ဆွေးနွေး ရန်သဘောတူညီခဲ့ကြပါသည်။

အစည်းအဝေးမှတ်တမ်း



စစ်ကိုင်းတိုင်းဒေသကြီး၊ ဗန်းမောက်မြို့နယ်

(ခ) ဒုတိယအကြိမ်ကျေးရွာအစည်းအဝေးမှတ်တမ်း

ကျေးရွာ ။ ။ **လေပဒ်**

ကျေးရွာအုပ်စု။ ။ **ဒယုဒံ**

အစည်းအဝေးပြုလုပ်သည့်နေရာ။ ။ **ဘုရားတော်ကြီးကျော်ရွာ**

နေ့စွဲ ။ **၅.၅.၂၀၂၆**

အကြောင်းအရာ။ ။ ပထမနှစ်စီမံကိန်း ဒုတိယအကြိမ်အစည်းအဝေး ဦးစားပေးလုပ်ငန်းရွေးချယ်ခြင်းနှင့် ကျေးရွာစီမံကိန်းအထောက်အကူပြုကော်မတီရွေးချယ်ခြင်း။

အစည်းအဝေးတက်ရောက်သူများ။ ။ ကျေးရွာသား(**၃၄**)၊ ကျေးရွာသူ(**၅၆**)၊ စေတနာ့ဝန်ထမ်းအမျိုး သား(၁)ဦး၊ အမျိုးသမီး(၁)ဦး

ဒုတိယအကြိမ်အစည်းအဝေးအတွက် တက်ရောက်လာသော ကျေးရွာလူထုအား အမျိုးသား/ အမျိုးသမီးများအား သီးခြားခွဲ၍ လူမှုဆန်းစစ်ခြင်း(PRA)အဆင့်များ ဆက်လက်ပြုလုပ် ဆွေးနွေးခဲ့ကြပါသည်။ ၎င်းနောက် အခက်အခဲများကို ဖော်ထုတ်ခဲ့ကြသည်။ ဖော်ထုတ်ထားသော ပြဿနာ များကို အမျိုးသား/သမီးပေါင်းပြီး တူညီသော လုပ်ငန်းထွက်ပေါ်လာသည်။ ထို့နောက် အမျိုးသား/ သမီးများ၏ နောက်(၅)နှစ် မျှော်မှန်းချက်များကို ဆက်လက်ဖော်ထုတ်ခဲ့ကြသည်။ ထွက်ပေါ်လာသော လုပ်ငန်းများကို လူထုဗဟိုပြုစီမံကိန်း၏ အကျိုးဝင်သောလုပ်ငန်းများနှင့် အကျိုးမဝင်သောလုပ်ငန်း များကိုချုပ်ခွဲပြီး ကျေးရွာဖွံ့ဖြိုးလုပ်ငန်းများကိုအဆင့်သတ်မှတ်၍ ရွေးချယ်ခဲ့ကြသည်။ အမျိုးသား အတွက်

အမျိုးသမီးအတွက် ဟူ၍ ပြဿနာများကို အခြေခံပြီး ပြဿနာသစ်ပင်များကို ရေးဆွဲပြီး ပြဿနာများကို မည်သို့ဖြေရှင်းရမည်ကို ဖော်ထုတ်ခဲ့ကြသည်။ ထွက်ပေါ်လာသော လုပ်ငန်းများကို အကောင်အထည်ဖော်ရန် ကျေးရွာအတွက် စီမံကိန်းအထောက်အကူပြု ကော်မတီ လိုအပ်ကြောင်း ရှင်းပြခဲ့သည်။ ဒုတိယအကြိမ်အစည်းအဝေးတွင် တက်ရောက်လာသော ကျေးရွာလူထုအား ကော်မတီ ဝင်များ၏ တာဝန်နှင့်ဝတ္တရားများအကြောင်း ပြောကြားပြီး စီ/ထောက် ဥက္ကဋ္ဌ ကျား(၁)ဦး၊ မ

(၁)ဦး၊ ဘဏ္ဍရေးစာရေး ကျား()ဦး၊ ဝယ်ယူရေးဆပ်ကော်မတီ ကျား(၂)၊ မ(၁)ဦး၊ စောင့်ကြည့် ကြီးကြပ်ရေး ဆပ်ကော်မတီ ကျား(၂)၊ မ(၁)ဦး၊ လုပ်ငန်းလည်ပတ်ရေး နှင့် ပြုပြင်ထိန်းသိမ်းရေးဆပ်ကော်မတီ ကျား(၂) ၊ မ(၁)ဦး၊ ဝေဖန်အကြံပြုတိုင်ကြားရေးဆပ်ကော်မတီ ကျား(၁)ဦး၊ မ(၁)ဦး ရပ်ရွာလူထု အားလုံးကိုယ်တိုင် လျှို့ဝှက်မဲပေးစနစ်ဖြင့် ရွေးချယ် ဆုံးဖြတ်ခဲ့ကြသည်။

ဆုံးဖြတ်ချက်များ

ကျေးရွာလူထုမှ လူထုဗဟိုပြု စီမံကိန်းတွင် ချမှတ်ထားသော ဆောင်ရန် ရှောင်ရန်များကို လိုက်နာကျင့်သုံးမည်ဖြစ်ကြောင်းကော်မတီဝင်များမှကျေးရွာအတွက်အမှန်တကယ်လုပ်ကိုင်နိုင် ကြောင်း သဘောတူကြပါသည်။

ထို့နောက် လူထုဗဟိုပြု စီမံကိန်း၏ ကျင့်ပတ်များကိုလိုက်နာရန် ဆောင်ရန် ရှောင်ရန် သဘောတူ စာချုပ်ကို လက်မှတ်ရေးထိုးကြသည်။

ကျေးဇူး - စေပပဒိ

အုပ်စု - ဒေသ

အစည်းအဝေး ကျင်းပသည့်နေ့ရက် - ကျေးဇူးတင်တော်ကြီးကျောင်း

ရက်စွဲ - ၂၉ / ၅ / ၂၀၁၆ မှ ၃၀ / ၅ / ၂၀၁၆

ဆက်ကြောင်းအရာ - ဒုတိယနှစ် စက်တိုဘာ ၂၀၁၇

ဒုတိယနှစ်ကြိမ် အစည်းအဝေး : ဦးစားလေး

လုပ်ငန်းစဉ်များ ချုပ်ဆိုရေးရာစာတို/ထောက်ပံ့ရေးစာတိုများ ဖြစ်ပြီး

တက်ရောက်သူအရက် - အမျိုးသား (၃၈) + အမျိုးသမီး (၄၀) = ၇၈

ဒုတိယနှစ်ကြိမ်ကျေးဇူးတင်အစည်းအဝေးတွင် တက်ရောက်လာကြသော

ကျေးဇူးတင်သူများ (အမျိုးသား/အမျိုးသမီး) ဟိုးယုန်ချစ်၊ နုပွင့်အေး

စစ်ခြင်း (PRA) အဆင့်များ၊ ဆက်လက်ပြုလုပ်ရန်ဆွေးနွေးခဲ့ပါသည်။

ထိုအခါကျေးဇူးတင်မှုများဖြင့် ကြံ့ခိုင်ရေးရေးရာလောကအဖွဲ့အစည်းများ

ပေးတို့၏အကျိုးများကို များစွာ တွေးတောဆင်ခြင်ပေးသော လုပ်ငန်း

များကို ဆွေးနွေးချုပ်ဆိုဆောင်ရွက်ခဲ့ကြသည်။ နှိုင်းယှဉ်ရေးရာလုပ်ငန်းများအား

အကျုံးဝင်ခြင်းကို မပြုမီ ပြုလုပ်စစ်ဆေးဆွေးနွေးခဲ့ပြီး ကျေးဇူးတင်ဖြိုးရေး

လုပ်ငန်းများကို အဆင့်မြှင့်တင်ခြင်းအစဉ်အတွက် ဆွေးနွေးခဲ့ပါသည်။

လူထုဖွဲ့စည်းခြင်းကို မြှင့်တင်ပေးသော အဖွဲ့အစည်းများလုပ်ငန်း

များ အကောင်အထည်ဖော်ကျင့်ကျေးဇူးတင်အဖွဲ့အစည်းများအား ဆက်လက်ပြုလုပ်

အားပြုလုပ်ပေးခြင်းဖြင့် အဖွဲ့အစည်းများကို ပြုလုပ်ပေးခြင်းဖြင့် ဆွေးနွေးခဲ့ပါသည်။

ကျေးဇူးတင်အဖွဲ့အစည်းများကို အဖွဲ့အစည်းအဖွဲ့အစည်းအဖွဲ့အစည်း

အဖွဲ့အစည်းများကို အဖွဲ့အစည်းအဖွဲ့အစည်းအဖွဲ့အစည်း

အဖွဲ့အစည်းများကို အဖွဲ့အစည်းအဖွဲ့အစည်း

ကျေးဇူးတင်/ထောက်ပံ့ရေး (၃၈) - ကျား (၁၇) + မ (၂၁)

ပေးတို့၏အကျိုးအမြတ်များကို - ကျား (၂၅) + မ (၂၁)

လုပ်ငန်းလုပ်ဆောင်ရေးအဖွဲ့အစည်းများ - ကျား (၂၅) + မ (၂၁)

စစ်ဆေးခြင်းဖြင့် အဖွဲ့အစည်းအဖွဲ့အစည်း - ကျား (၁၇) + မ (၂၅)

ကျေးဇူးတော်ပေးပါမိမိ - ကျား ၂၀ + မ ၂၀

ကျေးဇူးတော်ပေးပါမိမိ နှင့် နှစ်ပတ်ပတ်ဖြတ်မိမိတို့ တွင် ဥပဒေရေးရာ
ဆောင်ရွက်၊ ရွေးကောက်ပွဲများကို ဖြစ်နိုင်စေရန်အတွက် နှစ်ပတ်ပတ်ဖြတ်မိမိတို့၊ ကော်မတီ
ဝင်များမှ ကျေးဇူးတော်ပေးပါမိမိ နှင့် နှစ်ပတ်ပတ်ဖြတ်မိမိတို့ အသေးစား
ကြပါမည်။

ထို့ကြောင့် နှစ်ပတ်ပတ်ဖြတ်မိမိတို့၏ ကျင့်ဝတ်များကို ဖြစ်နိုင်
ဆောင်ရွက်ရန် ဆောင်ရွက် / ရွေးကောက်ပွဲ အသေးစား နှစ်ပတ်ပတ်ဖြတ်မိမိ
ကျေးဇူးတော်ပေးပါမိမိ။

ဆုံးဖြတ်ချက်များ

ဆုံးဖြတ်ချက် < ၁ > ရှေးဦးစွာစီမံကိန်းအလေးအနက်ပြုစောင့်ရှောက်ရေး
များစွာချယ်ရာတွင် ဗြိတိန်နှင့် ဗဟိုစေ့ချိတ် ဖွဲ့စည်းရေး
သဘောတူစွာချယ်ညွှန်ရေး စီမံခန့်ခွဲရေးများ
ဆုံးဖြတ်ခဲ့ကြသည်။

ဆုံးဖြတ်ချက် < ၂ > စီမံကိန်းလုပ်ငန်းခွဲများ၊ ဆောင်ရွက်ရာတွင် ကော်မ
တီဝင်များ၊ ရှေးဦးစွာဝေ/ထား များ ပူးတွဲဖွဲ့ခြင်း၊
အကူအညီ အားလုံး ပူးပေါင်းပါ ထိဆောင်ရွက်ကြ ပြန်
ဆုံးဖြတ်ခဲ့ကြသည်။

သဘောတူညီချက်များ

< ၁ > စီမံကိန်း ပထမဦးစွာ ပေးပို့ကျေးဇူးတင်စွာ ရောက်
တံ့စားမြေဖြင့် ပြန်စောင့်ရှောက်ရေးများ ၊ ရှေးဦးစွာဝေ/ထား များ၊ အားလုံးမှ
သဘောတူညီခဲ့ကြပါသည်။

< ၂ > စီမံကိန်း ဒုတိယဦးစွာ ပေးပို့ကျေးဇူးတင်စွာ ရောက်
မြေဖြင့် ပြန်စောင့်ရှောက်ရေးများ ၊ ရှေးဦးစွာဝေ/ထား များ၊ အားလုံးမှ
သဘောတူညီခဲ့ကြပါသည်။

< ၃ > စီမံကိန်း တတိယဦးစွာ ပေးပို့ကျေးဇူးတင်စွာ ရောက်
တွင်းတူးဖော်ရေး ပြန်စောင့်ရှောက်ရေးများ ၊ ရှေးဦးစွာဝေ/ထား များ၊ အားလုံးမှ
သဘောတူညီခဲ့ကြပါသည်။

ပုဂ္ဂိုလ်အား တွေးရွာခွဲခြားရေး အထောက်အကူပြုတော်မတ်တွင် ထားရှိရပါမည်။ အခြားဌာနများနှင့် ညှိနှိုင်းရန်အတွက် မိတ္တူအား TPIC သို့ ပို့ရပါမည်။ (၂၀၀၇)

	အဆင့်	လုပ်ငန်း	အဆိုပြုသူ	လ/နံ	လုပ်ငန်းဆောင်မည့်သူ	ပြင်ပမှ ထောက်ပံ့ပေးသူ
အခြေခံအထောက်အပံ့	၁	ပါဝါလမ်းဖြေခင်းခြင်း	ဦးကျား ဦးစ/.....	ကျေးရွာသူ	ပူထူးမဟာ
	၂	ရွာတွင်းပစ်ခတ်ခြင်း	ဦးကျား ဦးစ/.....	၂	၂
	၃	စော့ကံကျွန်းတူးဖော်ခြင်း	ဦးကျား ဦးစ/.....	၂	၂
	၄		ဦးကျား ဦးစ/.....		
	၅		ဦးကျား ဦးစ/.....		
အထောက်အပံ့ပေးရေး	၁		ဦးကျား ဦးစ/.....		
	၂		ဦးကျား ဦးစ/.....		
	၃		ဦးကျား ဦးစ/.....		
	၄		ဦးကျား ဦးစ/.....		
	၅		ဦးကျား ဦးစ/.....		
ကျေးရွာရေး နှင့် အဟာရ	၁	အေးလေးအိုးဆောက်ခြင်း	ဦးကျား ဦးစ/.....	ကျေးရွာသူ	ကျွန်းမာရူး
	၂	ကျွန်းမာရူးအဟာရ	ဦးကျား ဦးစ/.....	၂	၂
	၃		ဦးကျား ဦးစ/.....		
	၄		ဦးကျား ဦးစ/.....		
	၅		ဦးကျား ဦးစ/.....		
ပညာရေး	၁	မူကြိုကျောင်းဖြေခင်းခြင်း	ဦးကျား ဦးစ/.....	ကျေးရွာသူ	ပညာရေး
	၂	ကျွန်းမာရူးထုံး ပရိယာယ်	ဦးကျား ဦးစ/.....	ကျေးရွာသူ	ပညာရေး
	၃	ကျွန်းမာရူးအထောက်အပံ့	ဦးကျား ဦးစ/.....	၂	၂
	၄		ဦးကျား ဦးစ/.....		
	၅		ဦးကျား ဦးစ/.....		
အခြား	၁		ဦးကျား ဦးစ/.....		
	၂		ဦးကျား ဦးစ/.....		
	၃		ဦးကျား ဦးစ/.....		
	၄		ဦးကျား ဦးစ/.....		
	၅		ဦးကျား ဦးစ/.....		

ကဏ္ဍအလိုက် ဦးစားပေး ဖွံ့ဖြိုးရေးလုပ်ငန်းစဉ်များ

မှိုင်းအား ကျေးရွာဖွံ့ဖြိုးရေး အထောက်အကူပြုကော်မတီတွင် ထားရှိပါသည်။ အခြားဌာနများနှင့် ညှိနှိုင်းရန်အတွက် မိတ္တူအား <၂၀၁၆>

အဆင့်	လုပ်ငန်း	အဆိုပြုသူ <input type="checkbox"/> ကျား <input type="checkbox"/> မ	လ/နှစ်	လုပ်ဆောင်မည့်သူ	ပြင်ပမှ ထောက်ပံ့ ပေးသူ	
အမြစ်အစောက်အပိုင်း	၀	ရွာကျေးကွက်တစ်ဝန်းဖြန့်ဖြူး	<input checked="" type="checkbox"/> ကျား <input type="checkbox"/> မ	၂၀၁၆	ကျေးရွာအထူ	လူထုပံ့ပိုးခြင်း
	၂	ကျေးရွာအထူအတွင်း	<input type="checkbox"/> ကျား <input checked="" type="checkbox"/> မ	၂	ဖြန့်/အကူပြု
	၃		<input type="checkbox"/> ကျား <input type="checkbox"/> မ		
	၄		<input type="checkbox"/> ကျား <input type="checkbox"/> မ		
	၅		<input type="checkbox"/> ကျား <input type="checkbox"/> မ		
အထောက်အပံ့ပေးရေးကော်မတီ	၀		<input type="checkbox"/> ကျား <input type="checkbox"/> မ		
	၂		<input type="checkbox"/> ကျား <input type="checkbox"/> မ		
	၃		<input type="checkbox"/> ကျား <input type="checkbox"/> မ		
	၄		<input type="checkbox"/> ကျား <input type="checkbox"/> မ		
	၅		<input type="checkbox"/> ကျား <input type="checkbox"/> မ		
ကျေးရွာအထူနှင့် အဟာရ	၀	အစားအသောက်တိုက်	<input checked="" type="checkbox"/> ကျား <input type="checkbox"/> မ	၂၀၁၆	ကျေးရွာအထူ	လူထုပံ့ပိုးခြင်း
	၂	ကျေးရွာအထူအတွင်း	<input type="checkbox"/> ကျား <input type="checkbox"/> မ	၂	လူထုပံ့ပိုးခြင်း
	၃	အစားအသောက်တိုက်	<input checked="" type="checkbox"/> ကျား <input type="checkbox"/> မ	ကျေးရွာအထူ	ကျေးရွာအထူ
	၄		<input type="checkbox"/> ကျား <input type="checkbox"/> မ		
	၅		<input type="checkbox"/> ကျား <input type="checkbox"/> မ		
ပညာရေး	၀	ရွာကျေးကွက်တစ်ဝန်းဖြန့်ဖြူး	<input checked="" type="checkbox"/> ကျား <input type="checkbox"/> မ	၂၀၁၆	ကျေးရွာအထူ	လူထုပံ့ပိုးခြင်း
	၂	ကျေးရွာအထူအတွင်း	<input checked="" type="checkbox"/> ကျား <input type="checkbox"/> မ	၂	ပညာရေးဌာန
	၃		<input type="checkbox"/> ကျား <input type="checkbox"/> မ		
	၄		<input type="checkbox"/> ကျား <input type="checkbox"/> မ		
	၅		<input type="checkbox"/> ကျား <input type="checkbox"/> မ		
အခြား	၀	ရွာကျေးကွက်တစ်ဝန်းဖြန့်ဖြူး	<input checked="" type="checkbox"/> ကျား <input type="checkbox"/> မ	ကျေးရွာအထူ	ရင်း/အိတ်/ဌာန
	၂		<input type="checkbox"/> ကျား <input type="checkbox"/> မ		
	၃		<input type="checkbox"/> ကျား <input type="checkbox"/> မ		
	၄		<input type="checkbox"/> ကျား <input type="checkbox"/> မ		
	၅		<input type="checkbox"/> ကျား <input type="checkbox"/> မ		



ဥပဒေ VDP အရည်အသွေးထိန်းချုပ်မှု
ထိန်းချုပ်သူ

ရက်စွဲ

မှူး
ဦးနှယ်

VDP ရက်စွဲ-
တက္ကသိုလ်ဆိုင်ရာ

(၁) VDP စာရွက်စာတမ်းပြင်ဆင်မှုကို စစ်ဆေးပါ။ (OM အရ)

- မျက်နှာစုံ (အစုံ)
- ဖာတီကာ
- တက္ကသိုလ်အဖြစ် Data
- PSA အတည်ပြုချက်နှင့် PRA လုပ်ငန်းစဉ်
- အချိုးသား/အချိုးသမီးအဖွဲ့မှူး၏ အခက်အခဲများ
- တက္ကသိုလ်မှူးချုပ် (ခရီးစဉ်မှူးချုပ်ရောင်)
- အချိုးသား/အချိုးသမီးအဖွဲ့မှူးသဘောတူထားသည့် ဆောင်ရွက်ရန်အတွက် ဦးစားပေးလုပ်ငန်းများစာရင်း (အဖြစ်အပျက်စာတမ်းအသစ်ပြင်ဆင်မှုမှ လျှော့ချမှုများထိန်းသိမ်းမှု...)

ဆောင်ရွက်သူများ

- လူမှုရေးအဖွဲ့ကြပ်မစ်မှု စာရွက်စာတမ်းထိတ်ပုံနှင့် PRA လုပ်ငန်းစဉ် (ဖြစ်နိုင်လျှင်) ဖြည့်စွက်မှု၊ ဖိစီးချက်၊ စည်းစိမ်ပိုင်ဆိုင်မှုအစား၊ VERA ပုံ...
- တက္ကသိုလ်စီမံကိန်းရေးဆွဲရေးအရည်အသွေးစစ်ဆေးမှု
- တက္ကသိုလ်အဖွဲ့ချုပ်အဖွဲ့ (PC 1 ပုံစံ)
- တက္ကသိုလ်မှူးချုပ်

(၂) လူမှုရေးအဖွဲ့ကြပ်မစ်မှုအရည်အသွေးနှင့် VDP စစ်ဆေးပါ။

- VDP တွင်ပါဝင်သောဦးစေ့ (အချိုးသား/အချိုးသမီး)-
- လူမှုရေးအဖွဲ့ကြပ်မစ်မှုအရည်အသွေးနှင့် VDP အတွက် ရက်စွဲပေးပါ။
- PRA ဝတ္တရားများ အသုံးပြုသည့် အခေအကွက်-
- ပါဝင်သောဦးစေ့နှင့် လုပ်ငန်းများ မှတ်တမ်းတင်ခြင်း (အစည်းအဝေးမှတ်တမ်း အဖွဲ့ဝင်ပုံ၊ ဝိုင်းရင်းသားအဖွဲ့ဝင်ပုံနှင့် ထိန်းချုပ်ကွယ်ပေး အဖွဲ့များ)
 - အလွန်ကောင်း
 - ကောင်း
 - ညံ့
- လုပ်ငန်းများ မှတ်တမ်းတင်ခြင်းနှင့် အချိုးသမီးအဖွဲ့အစည်းအဖွဲ့ဝင်ရောင် အားပေးခြင်းပေးထားသကဲ့သို့
 - ရှိ
 - မရှိ
- စီမံကိန်းအခေအကွက် (အချိုးသား/အချိုးသမီးခရီးစဉ်မှူးချုပ်အခေအကွက်)-
- PRAနှင့်သက်ဆိုင်သောအခြား စီမံကိန်းအခေအကွက် (အချိုးသား/အချိုးသမီးခရီးစဉ်မှူးချုပ်အခေအကွက်)-