

ပြည်ထောင်စုသမ္မတ မြန်မာနိုင်ငံတော် အစိုးရ
စိုက်ပျိုးရေး ၊ မွေးမြူရေး နှင့် ဆည်မြောင်းဝန်ကြီးဌာန
ကျေးလက်ဒေသဖွံ့ဖြိုးတိုးတက်ရေး ဦးစီးဌာန
ညောင်ဦး မြို့နယ်



လူထု ဗဟိုပြုစီမံကိန်း

National Community Driven Development Project

(NCDDP)



ကျေးရွာဖွံ့ဖြိုးရေးအစီအစဉ်

Village Development Plan (VDP)

စဉ့်ကူး(မြောက်)ကျေးရွာ ၊ စဉ့်ကူး အုပ်စု

၁။ ပြို့နယ်ခြေပုံ

၂။ ကျေးရွာခြေပုံ(တည်နေရာ)

၃။ အုပ်စုတွင်ပါဝင်သောကျေးရွာများတရား

၄။ ကျေးရွာအခြေခံအချက်အလက်များ(ကျေးရွာသမိုင်းကြောင်း)

၅။ လူထုပူးပေါင်းပါဝင်သော လူမှုဆန်းစစ်ခြင်းနှင့် အကဲဖြတ်ခြင်းလုပ်ငန်းစဉ် (PSA/PRA) အကျဉ်းချုပ်

၆။ ကျေးရွာဖွံ့ဖြိုးရေးအစီအစဉ်အတွက်အသုံးပြုခဲ့သော PRA tools များနှင့် တစ်ခုချင်းစီအတွက် သုံးသပ်ချက်များ

၇။ ကော်မတီဝင်များရွေးချယ်ခြင်းနှင့်ကျေးရွာဖွံ့ဖြိုးရေးအစီအစဉ်ဆောင်ရွက်မှုမှတ်တမ်းဓါတ်ပုံများ

၈။ ကျေးရွာအချက်အလက်(ပုံစံ-၁)

၉။ စီမံကိန်းစက်ဝန်းအချိန်ဇယား(ပုံစံ-၂)

၁၀။ ကျေးရွာဖွံ့ဖြိုးရေးဦးစားပေးအစီအစဉ်(ပုံစံ-၃)

၁၁။ ကျေးရွာအုပ်စုစီမံကိန်းလုပ်ငန်းခွဲရွေးချယ်ခြင်း(ပုံစံ-၄)

၁၂။ အစည်းအဝေးမှတ်တမ်းများ

၁၃။ ကဏ္ဍအလိုက်ဦးစားပေးဖွံ့ဖြိုးရေးလုပ်ငန်းစဉ်များ

ညောင်ဦးမြို့နယ် လူထုဗဟိုပြုစီမံကိန်း

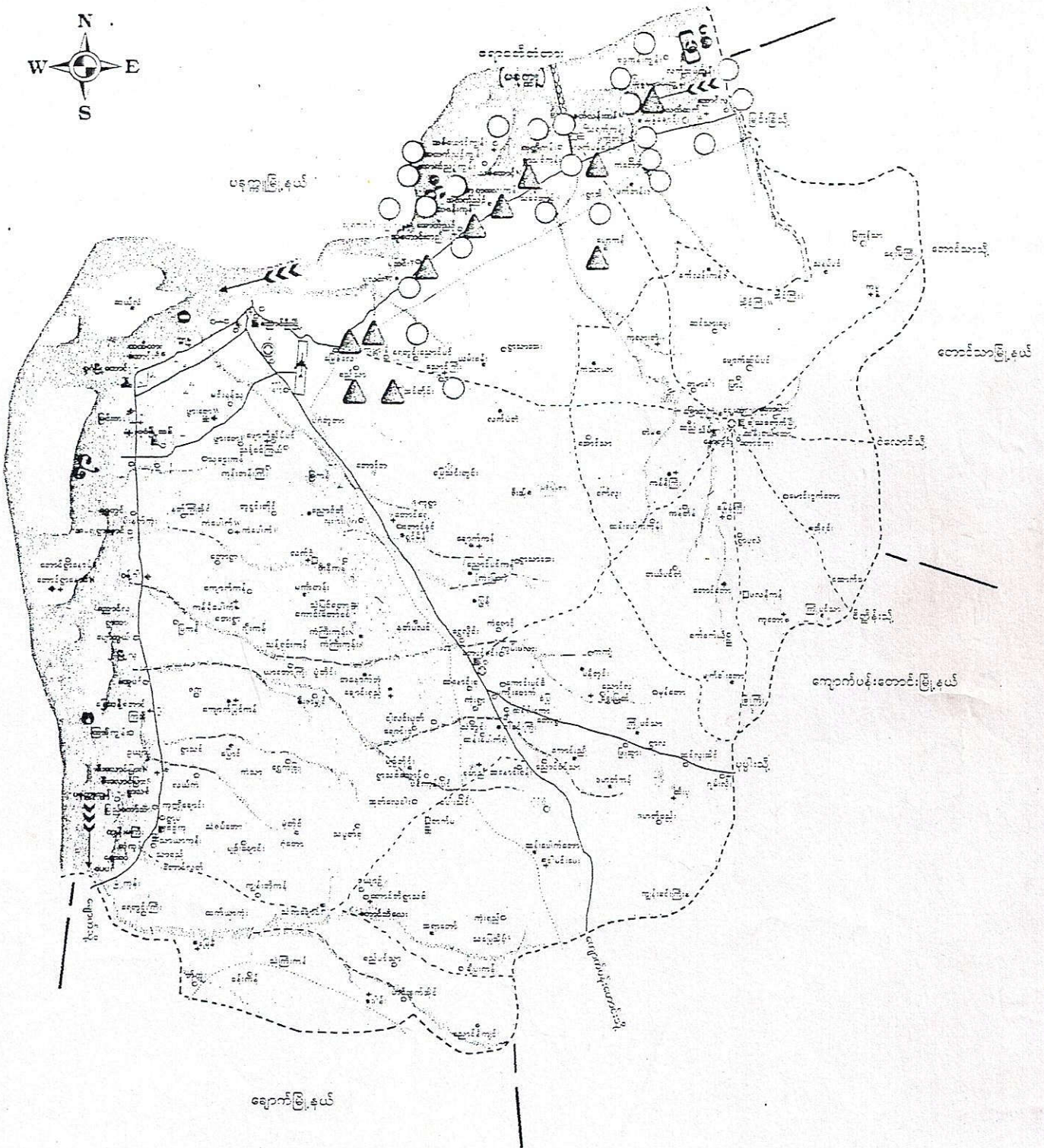

ညောင်ဦးမြို့နယ်၊ စဉ့်ကူးကျေးရွာအုပ်စု တည်ရှိမှုပြမြေပုံ

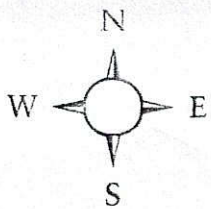

ညွှန်ပြချက်

- ကျေးရွာအုပ်စုနယ်နိမိတ်
- ရပ်ကွက်ရှိနယ်နိမိတ်
- ကွင်းခြားလိုင်း
- ကားလမ်း(ကတ္တရာ)
- မြေသားလမ်း
- သဲရောင်း
- စာသင်ကျောင်း
- ဘုန်းကြီးကျောင်း
- စေတီ
- အုပ်ချုပ်ရေးမှူးရုံး
- ဈေး
- အိမ်ချိန်းရုံး
- ကျေးလက်ကျန်းမာရေးဌာန
- သုဿန်
- မြေသားရေကန်
- စာကြည့်တိုက်
- ရိပ်ခန်း

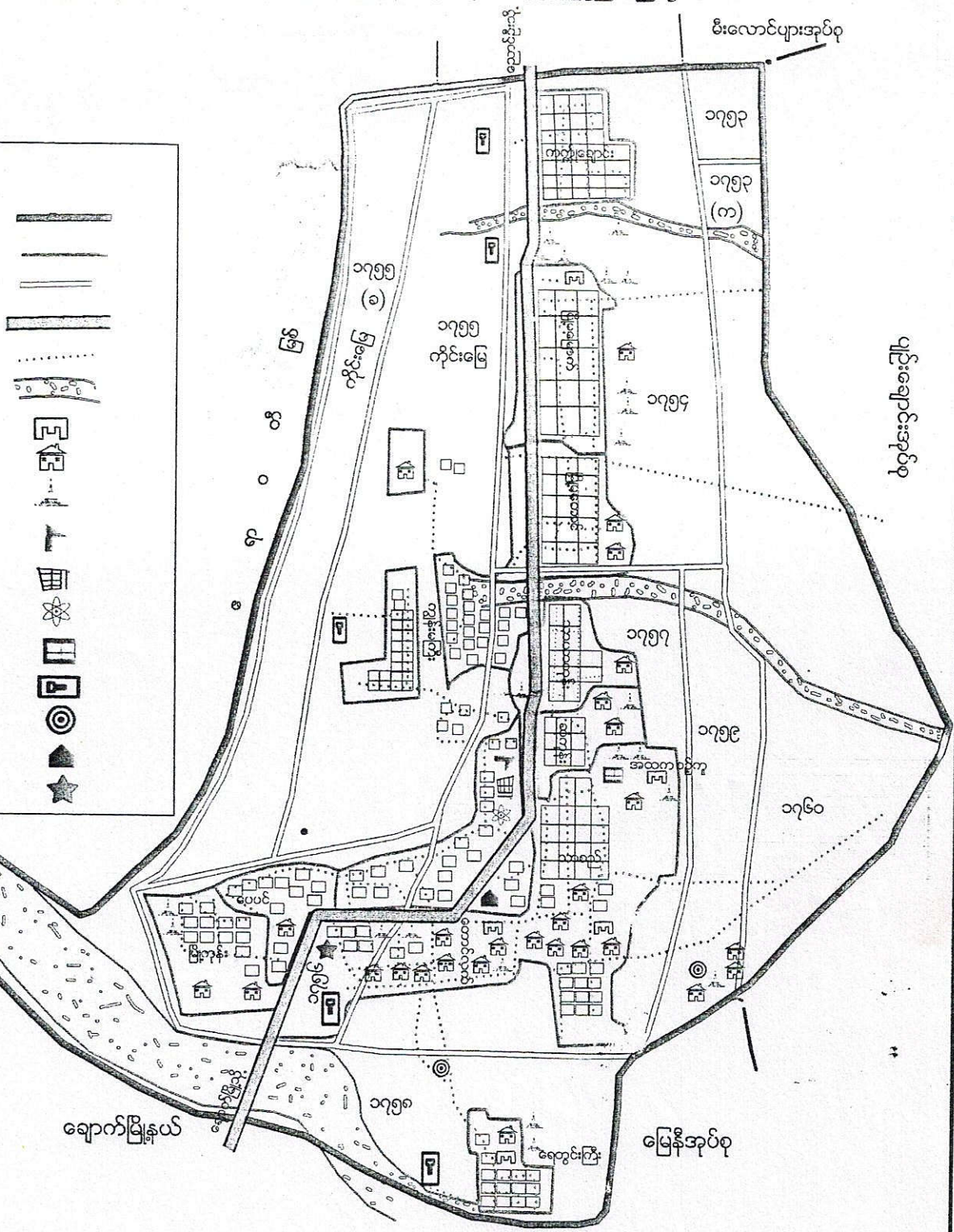

လူမှုရေး အရင်းအမြစ်ပြုစုခြင်း

သုံးသပ်ချက်

လူမှုရေး အရင်းအမြစ်ပြု စုခြင်းအား ကြည့်ခြင်းအားဖြင့် လူ့ကူ ခြေကော် ကျေး
 ဂ္ဂုမှာ စောင့်စိုက် - ချောက် ကားပမ်းမကြီးစားတွင် ရှိကြောင်းတွေ့ ရပါသည်။ ခြေပုံအား ကြည့်
 ခြင်းအားဖြင့် ကျေးဂ္ဂုအတွင်း ရှိ အခြေခံ အောက်အဖွဲ့များ နည်းပါးနေကြောင်း တွေ့ရှိနိုင်ပါသည်။
 ဂ္ဂုတွင်း နေထိုင်ကြသူများမှာ ပစ္စည်းများ နှင့် ကိုင်းလုပ်ငန်း ကိုသာ အဓိက လုပ်ဆောင်ကြောင်း သိရပါ
 သည်။ ထို့ကြောင့် စိုက်ပျိုးရေး နှင့် ပတ်သက်သော အသိပညာပေး ဝေဟနပြောပွဲ များ၊ နည်းပညာများ၊
 စောင့်စိုက်မှုများ ဆိုအပ်ပါသည်။ ဂ္ဂုတွင်း လမ်းများ မှာလည်း ခြေစာလမ်း ဖြစ်၍ ကျွမ်းမြောင်း ကာ
 သွားလာရန် ခက်ခဲပါသည်။ စာသင်ကျောင်း နေရာ နည်းပါးပြီး မြို့နယ်အတွင်း လာရောက်လည်
 ကျောင်းရှိ ကျောင်းသား / ကျောင်းသူ များ ပြားကျ ကျောင်းအောင် နှင့် မကိုက်ညီ၍
 ကျောင်းသားများ လွတ်လပ်စွာ ပညာသင် ကြား ခိုငြိမ်ရန် အလွန် ကျောင်းအောင် သစ်တောက်လုပ်
 ရန်ရှိအပ်ပါသည်။ ခြေပုံအား ကြည့်ခြင်းအားဖြင့် ကျေးဂ္ဂုအတွင်းရှိ လူမှုရေး ဖွဲ့စည်းပုံအား
 ပညာရေး၊ စီးပွားရေး၊ လူမှုရေး၊ ကျန်းမာရေး၊ လမ်းပန်းဆက်သွယ်ရေး စသည့် အခြေအနေ
 များကို တွေ့လာသုံးသပ်နိုင်ပါသည်။

ဘေဠာအဖွဲ့အစည်း၏ အဖွဲ့ဝင်များ၏ အသက်ပေးပို့ရန် အတွက် အသက်ပေးပို့ရန်
 ၂၀၁၆ ခုနှစ်အတွက် အသက်ပေးပို့ရန်

စဉ်	အဖွဲ့အစည်း	အသက်ပေးပို့ရန်	အသက်ပေးပို့ရန်		အသက်ပေးပို့ရန်	အသက်ပေးပို့ရန်	အသက်ပေးပို့ရန်
			ကျား	မ			
၁	အဖွဲ့အစည်း	၂၀၇	၄၂၉	၄၆၇	၈၉၆	အဖွဲ့အစည်း	✓
၂	အဖွဲ့အစည်း	၂၀၀	၄၈၉	၄၉၉	၉၈၈	အဖွဲ့အစည်း	✓
၃	အဖွဲ့အစည်း	၂၅၀	၅၈၅	၆၃၀	၁၂၁၅	အဖွဲ့အစည်း	✓
၄	အဖွဲ့အစည်း	၁၂၆	၂၃၆	၂၆၈	၅၀၄	အဖွဲ့အစည်း	✓
၅	အဖွဲ့အစည်း	၂၇၃	၅၈၁	၆၈၁	၁၂၆၄	အဖွဲ့အစည်း	✓
၆	အဖွဲ့အစည်း	၁၄၉	၂၇၂	၃၅၁	၆၂၃	အဖွဲ့အစည်း	✓
၇	အဖွဲ့အစည်း	၂၂၅	၄၆၅	၄၉၂	၉၅၇	အဖွဲ့အစည်း	✓
၈	အဖွဲ့အစည်း	၁၁၉	၂၇၂	၂၈၃	၅၅၅	အဖွဲ့အစည်း	✓
၉	အဖွဲ့အစည်း	၉၂	၁၈၀	၂၂၇	၄၀၇	အဖွဲ့အစည်း	✓
၁၀	အဖွဲ့အစည်း	၁၈၁	၃၄၀	၄၅၃	၇၉၃	အဖွဲ့အစည်း	✓
၁၁	အဖွဲ့အစည်း	၁၀၁	၂၄၇	၂၉၁	၅၃၈	အဖွဲ့အစည်း	✓
၁၂	အဖွဲ့အစည်း	၈၇	၂၃၈	၂၆၁	၄၉၉	အဖွဲ့အစည်း	✓
	စုစုပေါင်း	၂၀၂၀	၄၃၃၄	၄၉၃၃	၉၂၆၇		

၂၀၂၁/၂၁၆
 အဖွဲ့အစည်း
 အဖွဲ့အစည်း
 အဖွဲ့အစည်း

CPBA / PRA) တွေ့ရှိချက်များ

ပုံစံ	အရာ	အမျိုးအမည်	အကျဉ်းချုပ်	ဖော်ပြချက်			အခြားအချက်အလက်များ
				ကျား	မ	စုစုပေါင်း	
၁။	ကျေးရွာလူမှုရေးမြေပုံ (social map)၊ Resource map	၂၀၂၁-၂၀၂၂	ကျေးရွာသူ၊ ကျေးရွာသားများ၊ ကော်ဖော်စီဝင်များ	၁၉	၂၇	၄၆	ကျေးရွာပေါ်ရှိ မြေပုံများကို အိမ်ခြေ၊ လယ်စိုက်ဧရိယာ၊ ရေအရင်းအမြစ်၊ အခြားအချက်အလက်များကို စာတမ်းဖြင့် ဖော်ပြထားပါသည်။
၂။	ကုန်စီးခြင်း ဇယား (Seasonal Calendar)	၂၀၂၁-၂၀၂၂	ကျေးရွာသူ၊ ကျေးရွာသားများ၊ ကော်ဖော်စီဝင်များ	၁၈	၂၂	၄၀	ကုန်စည်ထုတ်လုပ်မှု၊ စိုက်ပျိုးရေး၊ မြေယာလုပ်ငန်းများ၊ မြေယာရေး၊ လုပ်ငန်းများ၊ ဝမ်းသာပွဲများ၊ မွေးနေ့များ
၃။	ကျေးရွာ၏ စီးပွားရေး အဆင့်မြှင့်တင်ရေး (Metric Ranking)	၂၀၂၁-၂၀၂၂	အမျိုးသားနှင့် အမျိုးသမီးအုပ်စု	၁၈	၂၂	၄၀	ကျေးရွာသူ၊ ကျေးရွာသားများ၏ ကျေးရွာအတွက် အဓိကလုပ်ငန်းစဉ်များကို စိစစ်လေ့လာခြင်းဖြင့် လုပ်ငန်းစဉ်များကို မြှင့်တင်ပေးနိုင်စေရန်အတွက် စာတမ်း

ရည်ခွင့်ဖြင့် ပြုကွေ့ပိုင်

သုံးသပ်ချက်

ရည်ခွင့်

တန်ခူး၊ တပို့၊ တပေါင်း လများတွင် ရှေ့ပူချိန်ဖြစ်စားပြီး ပူဖြင့် သောလများဖြစ်ပါသည်။
ကဆုန်၊ နယုန် တွင် မိုးအနည်း၊ သာဓကသွန်းစေ့ရှိပြီး ဝါဆို၊ ဝါခေါင်လများမှာ
မိုးများပြီး မိုးငွေ့ကာလဖြစ်ပါသည်။ တော်သမီး၊ သီတင်းကျွတ် လများတွင်
တိမ်မူထပ်ပြီး ရေသာစောက်သည်၊ တန်ဆောင်မုန်း၊ နတ်တော်၊ ဩသိုလများတွင်
နှင်းကျေ့ အေးချမ်းစောင်းကိုယ်သည် သိရှိရပါသည်။

စိုက်ပျိုးချိန်

ကဆုန်၊ နယုန်၊ ဝါဆို၊ ဝါခေါင် လများတွင် ယာလုပ်ငန်းများကိုလုပ်ကိုင်ကြပါသည်။
တော်သမီး၊ သီတင်းကျွတ်၊ တန်ဆောင်မုန်း၊ နတ်တော်၊ ဩသိုလ လများတွင် ကိုင်းလုပ်ငန်း
များကို လုပ်ကိုင်ကြကြောင်းတွေ့ရှိရပါသည်။ ယခုစိုက်သူများ၊ ကိုင်းစိုက်သူများ၊
ဟာနှင့်ကိုင်းပါစိုက်ကြသူများ ရှိသည်ကိုလည်း သိရှိရပါသည်။

ရိတ်သိမ်းချိန်

တန်ခူးလ၊ သီတင်းကျွတ်၊ တန်ဆောင်မုန်း၊ တပို့တွဲ၊ တပေါင်း လများတွင် ယာများ၊ ကိုင်းများ၊
ရိတ်သိမ်း ကြကြောင်း သိရှိရပါသည်။ သီတင်းကျွတ်နှင့် တန်ဆောင်မုန်းလများမှာ စိုက်ပျိုးချိန်နှင့်
ရိတ်သိမ်းချိန်ဖြစ်စေ သဖြင့် အလုပ်များ သောလများဖြစ်ကြောင်း တွေ့ရှိရပါသည်။ ထိုလများတွင်
ကျေးဇူးဖွံ့ဖြိုးစေ့ လုပ်ငန်းများနှင့် အခြားလုပ်ငန်းများ ဆောင်ရွက်ရန် မသင့်တော်ကြောင်း
တွေ့ရှိရပါသည်။

ဝဇ္ဇေဂုဏ် ချိန်

ဝဇ္ဇေဂုဏ်ချိန်မှာ ဂိုဏ်းသုံးကောလမျှားဖြစ်သော သီတင်းကျွတ်၊ ထင်္ဂါစောလှိုင်၊ တစ်ပြိုင်တည်း၊ တပေါင်း၊ လများတွင် ဝဇ္ဇေ အကောင်းဆုံး လများဟု ဖွဲ့ဆို ဂုဏ်ပါသည်။ ကျန်သောလများမှာ ဝဇ္ဇေ ပုညပါးသော လများ ဖြစ်သည်အတွက် ဝဇ္ဇေဂုဏ် ချိန်သောလုပ်ငန်းများ စီစဉ်ဆောင်ရွက်ထောက်ပံ့ ကူညီပေး ဂုဏ်ပြုအပ်ကြောင်း ဖွဲ့ဆို ဂုဏ်ပါသည်။

သွေးလွှာတုတ်ကွေး ရောဂါ ဖြစ်ပွားချိန်

မိုးခိုကျစ ပုလျှင်၊ ဝါဆို လများတွင် သွေးလွှာတုတ်ကွေး ရောဂါ ဖြစ်ပွားကြောင်း သိရှိရပါသည်။ ထိုလများ မတိုင်မီ သွေးလွှာတုတ်ကွေး ရောဂါ ဖြစ်နိုင် ကာကွယ် ဖြစ်လုပ်ငန်းများ လိုအပ်သောအခါ လိုအပ်သော အားပေးထောက်ပံ့ များ ပြုလုပ်ပေး ဂုဏ်ပြုအပ်ကြောင်း ဖွဲ့ဆို ဂုဏ်ပါသည်။

ပွဲတော်

တပို့လ၊ ဝါဆို၊ ဝါခေါင်၊ တော်သလင်း၊ သီတင်းကျွတ် နှင့် ပုတ်တော်လများ တွင် အလှူပွဲ၊ ဘုရားပွဲ ကျင်းပ ပြုလုပ် သော လများ ဖြစ်ကြောင်း ဖွဲ့ဆို ဂုဏ်ပါသည်။ တပို့လ နှင့် ပုတ်တော်လများ မှာ နှစ်ပတ်လည် ဘုရားပွဲများ ဖြစ်၍ အချိန်ကာလအား ဖြစ် ကျောက်မျက်နှာ ကြာကြောင်း သိရှိရပါသည်။ ဝါတွင်းကာလ ဖြစ်သော ဝါဆို၊ ဝါခေါင်၊ တော်သလင်း၊ သီတင်းကျွတ်လများ တွင် အပတ်စဉ် ဘုရားပွဲများ ဖြစ်ကြောင်း သိရှိရပါသည်။ ထိုလများတွင် ဘုရားပွဲ ကျင်းပ သော ကာလ မှာ ဖြစ်ကြောင်း ထောက်ပံ့ ပေးပို့ ဖွဲ့ဆို ပေးပို့ နှင့် များနှင့် အခြား သော လုပ်ငန်းများ ကျင့်ဆောင်ရာတွင် ခံကြောင်း သိရှိရပါသည်။ ပုတ်တော်၊ ဖြစ်ပွဲ၊ တပို့လများ တွင် အလှူပွဲ ကျင်းပ ချိန်များ ပြု သော ကာလ များ ဖြစ်ကြောင်း ဖွဲ့ဆို ဂုဏ်ပါသည်။ ထိုကာလ များ တွင် စိမ်းကိုင် လုပ်ငန်းများ အကောင်အထည် ဖော်ဆောင်ရာတွင် ခံကြောင်း ချိန် ချိန်စား ဂုဏ်ပြုအပ်ပါသည်။

ကျား၊မ - အခန်းကဏ္ဍ ဖွဲ့ကူစီမံပုံစံ

ဖွဲ့ကူ ခြောက်

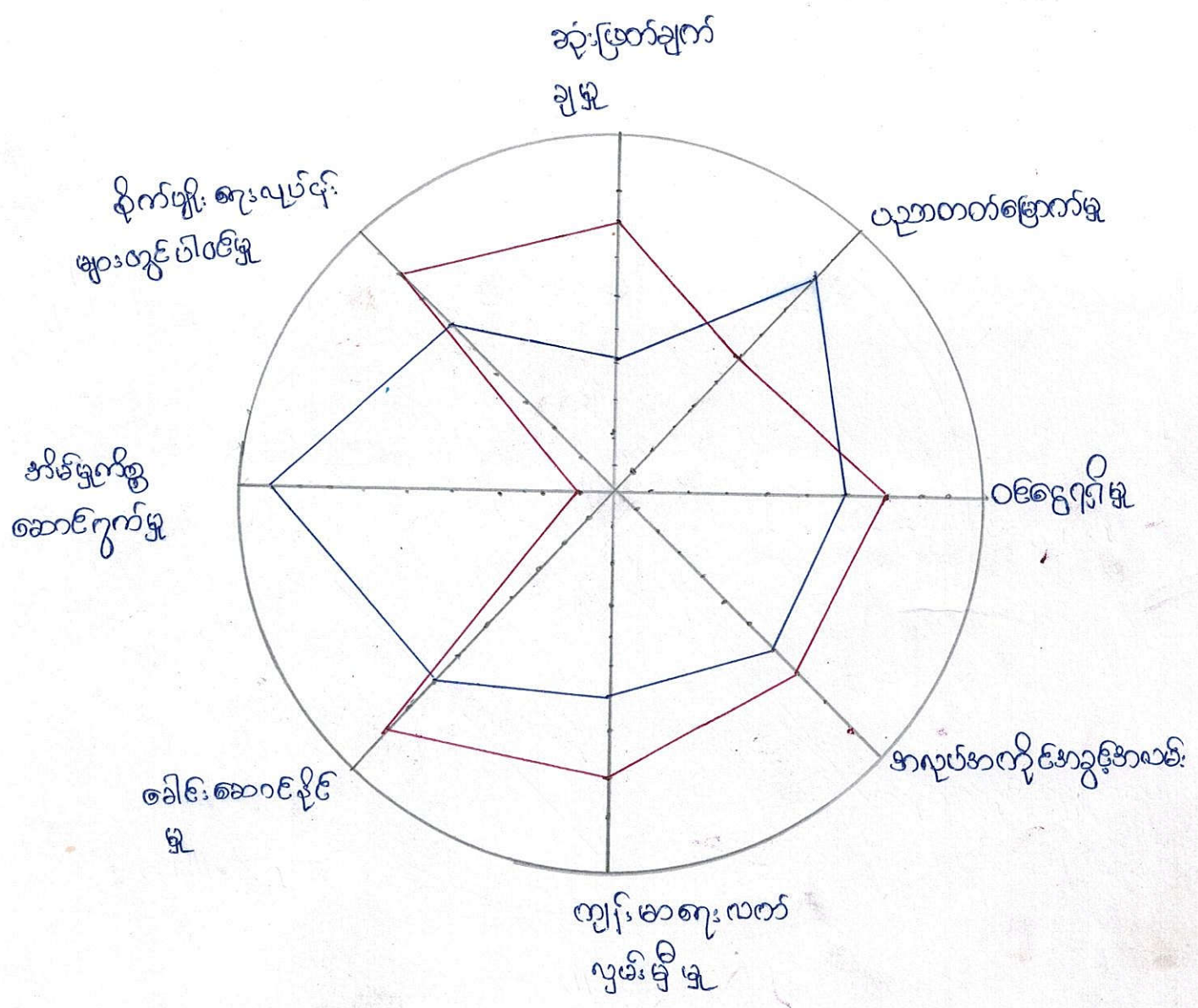

— အမျိုးသား
— အမျိုးသမီး

ကျား-မ - အား: ကလေးပြ မပိုကုဒ်ဒါဒ်ပုံစံ

ဆုံးသပ်ချက်

ဆုံးဖြတ်ချက်ချမှု

ဆုံးဖြတ်ချက်ချမှုအား: ကလေးတွင် အမျိုးသားများသည် အဆင့် (၁) တွင် ရှိပြီး၊ အမျိုးသမီးများသည် အဆင့် (၅) တွင် ရှိကြောင်း တွေ့ရှိရပါသည်။ အမျိုးသမီးများနှင့် အမျိုးသားများ နှစ်ဦးစလုံးသည် ဖွင့်ပွင့်ပြီး ဖြစ်ပွားခြင်းကြောင့် သိရှိရပါသည်။ ထို့ကြောင့် အမျိုးသမီးများနှင့် အမျိုးသားများ နှစ်ဦးစလုံးတွင် အဆင့်မြှင့်တင်ပေးရန် လိုအပ်ပါသည်။

ပညာတတ်မြောက်မှု

ပညာသင်ကြားခွင့်နှင့် ပညာတတ်မြောက်မှုတွင် အပည့်: ယ်ကွလမူရှိနေပါသည်။ ထိုကဲ့သို့ ဖြစ်ရန် လိုအပ်ပါသည်။

ဝင်ငွေရရှိမှု

ဝင်ငွေရရှိမှုတွင် အမျိုးသားများနှင့် အမျိုးသမီးများ အပည့်: ယ်ဘာကွာ ဟု ခေါ်တွင် တွေ့ရှိရပါသည်။ ဝင်ငွေရရှိမှုတွင် အမျိုးသမီးများ အဆင့်တစ်လှည့်ကြောင်း တွေ့ရှိရပါသည်။

အလုပ်အကိုင် အခွင့်အလမ်း

အလုပ်အကိုင် အခွင့်အလမ်းတွင် အမျိုးသားများ နှင့် အမျိုးသမီးများ မှာ ကွာဟမှု အပည့်: ယ်ဘာ ရှိကြောင်း တွေ့ရှိရပါသည်။ ယာယျ ငှားရမ်းခြင်း၊ လုပ်ငန်း၊ ကျိတ်ကပ် အလုပ်အကိုင် အခွင့်အလမ်း ကွာဟမှု ဖြစ်ကြောင်း သိရှိရပါသည်။

ကျား၊မာ၊ရူး၊လက်လှမ်း၊မီးခွ

ကျား၊မာ၊ရူး၊လက်လှမ်း၊ မှီ ခွတွင် အမျိုး သမီး၊ မှာ အမျိုးသား များ ထက် အပြည်၊ ဘက်ပြည်၊ ရာ ပါ
သတ္တံ၊ အမျိုး သား၊ များ မှာ ကိုယ်တိုင် ကိုယ်ကျ စား ကုသသွား ခိုင်ဆောင်လျက် အမျိုး သမီး၊ များ မှာ
သတ္တံပါး ၃၄ အကုသညီ ရရှိ မှသာ စား ကုသ ခွင့် ဝေပျံ ဝဉ္စာ၊ ရောက် ခဲ့ပါသည်။ ကျေးလက်
ကျား၊မာ၊ရူး၊လက်လှမ်း၊ စား၊ များ၊ မိတ္တူ ခြား၊ ဆီ ခွတွင် ပါသည်။ စိတ်ကောင်း ကျေး လက်ကျား
မာ၊ရူး၊ စား၊ စား၊ များ နှင့် အထောက်အကူ များ လိုက် ရပါသည်။

ခေါင်းဆောင် ခြင်း

အမျိုး သား၊ များ သည် ကျေးလက် အတွက် လုပ်ငန်း များ စောင့်ရှောက် ရာတွင် ပါဝင် မှုကို
ကောင်း စွာ လုပ် ကျား၊ များ သမီး များ ကလည်း ပူး ခေါင်း ပါဝင် မှု ဖြစ်လာ သည် ရှိ တွေ့ ရှိ ရပါ
သည်။ စိတ်ကောင်း အမျိုး သမီး များ အရာ ဖြစ် ပူး ခေါင်း ပါဝင် မှု ဖြစ် ရှိ မှု များ ခွင့် စောင့်
ရှင် ဖြင့် တင် ပေး များ လိုက် ရပါ သည်။

အိမ်ထောင် ခြင်း စောင့်ရှောက်မှု

အိမ်ထောင် ခြင်း စောင့်ရှောက် မှုတွင် အမျိုး သမီး၊ များ သာ အဓိက လုပ် ကြံ ဖြစ် စေရန်
တွေ့ ရှိ ရပါ သည်။ အမျိုး သား၊ များ သည် အိမ်ထောင် လုပ် ငန်း များ နှင့် ဝင် တွေ့ ရရှိ စေရန် သာ
လုပ် ကြံ နှင့် ဖြစ် စေရန် ဖြစ် စေရန် ဖြစ် ပါ သည်။

အိမ်ထောင် ခြင်း လုပ်ငန်း များ တွင် ပါဝင် မှု

အမျိုး သား၊ များ သည် အမျိုး သမီး၊ များ ထက် ပိုမို လုပ် ကြံ နှင့် ဖြစ် စေရန် တွေ့
ရပါ သည်။ အမျိုး သမီး များ မှာ အိမ်ထောင် ခြင်း များ တွင် အမျိုး သမီး သာ ဖြစ် စေရန်
ပါဝင် မှု နှင့် ပါဝင် စေရန် ဖြစ် ပါ သည်။

စာဖွဲ့အစည်းချိတ်ဆက်မှုပြ ခုံစုံ

စဉ်ကုစုစုဘာဏ္ဍာ



အဖွဲ့အစည်း ချိတ်ဆက်မှု ပြင်ဆင်ခြင်း

သုံးသပ်ချက်

ကျေးဇူးတင်တောင်းဆို အဖွဲ့အစည်းများမှာ အုပ်ချုပ်ရေးအဖွဲ့၊ နှင့် မှူးမိတ်ဆောင်ရွက်လျက် ကိုင်ကြောင်းတွေ့ရှိရပါသည်။

ကျေးဇူးတင်တောင်းဆို အဖွဲ့အစည်းများမှာ ကျေးဇူးတင်တောင်းဆို လုပ်ငန်းများတွင် စွမ်းဆောင်ရည်မြင့်မားပြီး အချင်းချင်း ချိတ်ဆက်မှု ပြင်ဆင်မှု ပြုလုပ်ကြောင်း တွေ့ရှိရပါသည်။

အဖွဲ့အစည်း ချိတ်ဆက်မှု ပြင်ဆင်ရေး အဖွဲ့အစည်းအဖွဲ့ ယခင်က အချိန်ယဉ်း ထူးချွန်စွာ ရှေ့က ဖမ်းဆီးမှု၊ မှူးမိတ် ပါဝင်မှု အားဖြင့် ခံကြောင်း လျော့နည်းပါးစေပြီး ဝင်ရောက်မှု ဖြစ်စေကာမူ အချိန်ယဉ်းများကို ရှောင်ကြားခဲ့ပြီး အချိန်ယဉ်းများ မှူးမိတ် ပါဝင်လာကြောင်း တွေ့ရှိရပါသည်။

အဖွဲ့အစည်း ချိတ်ဆက်မှု ပြင်ဆင်ရေး အဖွဲ့အစည်းအဖွဲ့ ကျေးဇူးတင်တောင်းဆို ကျေးဇူးတင်တောင်းဆို အဖွဲ့အစည်းများနှင့် လုပ်ငန်းကော်မရှင်များ လျက်ဆောင်မှုကို သိရှိနိုင်ပါသည်။

အဖွဲ့အစည်းများ၏ ချိတ်ဆက်မှု အုပ်ချုပ်မှု ပုံစံနှင့် အဖွဲ့အစည်း တစ်ခုချင်း၏ ဆောင်ရွက်မှုများကို ကျေးဇူးတင်တောင်းဆို သိရှိရပါသည်။ ထို့ကြောင့် အဖွဲ့အစည်းများ၏ လုပ်ငန်းစဉ်များကို အထူးသတိထားသော ဆက်ဆံရေးကို ပြုလုပ် ဆောင်ရွက်ရပါမည်။

පළමු පිටුව: විස්තර

විකුණුම්: ඉහත

විකුණුම්: ඉහත

කේ	විස්තර	මිල	මුදල	මුදල	මුදල
01	කුසුම් කැපීම	1000	1000	1000	1000
02	කුසුම් කැපීම	1000	1000	1000	1000
03	කුසුම් කැපීම	1000	1000	1000	1000
04	කුසුම් කැපීම	1000	1000	1000	1000
05	කුසුම් කැපීම	1000	1000	1000	1000

ဆွေးနွေးခြင်းနှင့် ဆန်းစစ်ခြင်း

- ကျေးရွာတွင် နွမ်းပါးလော အိမ်ထောင်စု ၂၀၀၀ အိမ်ရှိ
- ဆင်းရဲ နွမ်းပါးယဉ်ကျေးမှု- လက်လုပ်လက်စား လုပ်ငန်းများသာ လုပ်ဆောင်ရသောကြောင့် ပုံမှန်ထိတွေ့ မြေဧရိယာကျွမ်းကျင်ရေးအဖွဲ့အစည်း ဖွဲ့စည်း တိုးမြှင့်မည်။
- အစီအစဉ်ရေးဆွဲရာတွင် ဆင်းရဲ နွမ်းပါးသူများ၏ အားပေးချီးမြှင့် အစီအစဉ်ရေးဆွဲခြင်း ဆောင်ရွက်ရမည့်အပြင် လိုအပ်ချက်များကို အလေးထား စဉ်းစား လေ့ရှိခြင်း
- ကျွမ်းကျင်ဆောင်ရွက်ပေးရန်အတွက် လုပ်ငန်းမည် လုပ်အားခရရှိခြင်း ထိတွေ့ရမည်။
- ကျေးရွာတွင် စားသုံးဆိုင်ရုံ ကျားစားအဖွဲ့အစည်း ဖွဲ့စည်းမည်။

ကျား-ဆိုင်ဆိုင်မျှမျှစုံ

ဆွေးနွေးခြင်းဖြင့် သုံးစွဲခြင်း

- ကျောက်မြစ်၊ မိတ်ကပ်ဘူး၊ နားကပ်၊ ဆံထိုး၊ အပ်ချုပ်စက်၊ တို့ကို အမျိုးသမီး များသုံးစွဲပြီး၊ အမျိုးသမီး များကိုယ်တိုင် ထိန်းချုပ်သည်။
- ကား၊ ကယ်ထွန်စက်၊ ပုဆိုး၊ နွားစာတည်းစက်၊ နွား၊ ထယ်၊ ထွန်၊ မီးစက်၊ ဆီဆုံ၊ တို့ကို အမျိုးသားများသုံးစွဲပြီး၊ အမျိုးသားများကိုယ်တိုင် ထိန်းချုပ်သည်။
- ယာဇ္ဇေ၊ ကင်းမြေ၊ အိမ်တိုင်း၊ ပျဉ်း၊ ဂါမ၊ ဖျား၊ ဆိုင်ကယ်၊ ဇွာထည်၊ ကား၊ ကယ်ထွန်စက် တို့ကို အမျိုးသား များဖြင့် အမျိုးသမီးများ သုံးစွဲပြီး၊ မြေမြေခြင်း၊ ဆုံးဖြတ်ချက် ထိန်းချုပ်ခြင်းကို အမျိုးသား မြေပိုင်သည်။
- အမျိုးသမီး များအား ဆုံးဖြတ်ချက် မှုခြင်း၊ အကောင်အထည်ဖော်ရေးအစီအစဉ်တို့တွင် အမျိုးသားများဖြင့် စာနားစားဆွေးနွေးခြင်းဖြင့် ပစ္စည်း များအား စာနားစား မှီဖွေ ဆိုင်ကြောင်း သိရှိနိုင်သည်။

ပြဿနာသစ်ပင်

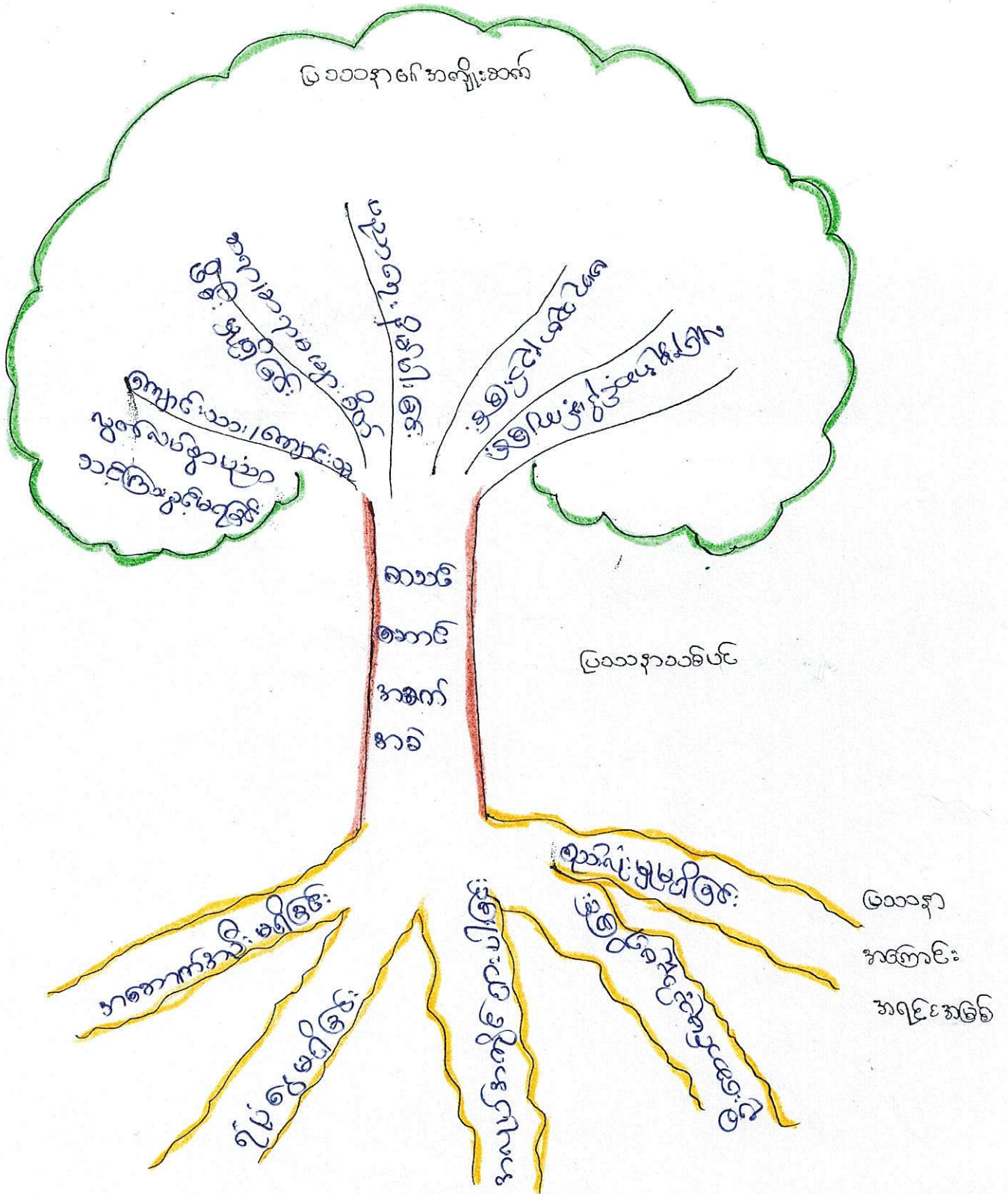

ကျေးဇူး ဝိနိယုဒ အထောက်အကူ ပြုတော်မူခဲ့

စဉ်ကုမ္ပဏီများကဲ့သို့

စဉ်ကုမ္ပဏီများကဲ့သို့

၂၀၂၄

ဦးစောင့်မင်းထွန်း
အောင်အောင်

၂၀၂၄.၀၅.၂၆

ဝယ်ယူရေး၊ ဆက်လက်မတီ

ဦးစောင့်မင်းထွန်း
အောင်အောင်

အခြေခံအုတ်မြစ်ကြီးကြပ်ရေး၊
ဆက်လက်မတီ

ဦးစောင့်မင်းထွန်း
အောင်အောင်

လုပ်ငန်းလည်ပတ် ပြုပြင် ထိန်းသိမ်းရေး၊
ဆက်လက်မတီ

ဦးစောင့်မင်းထွန်း
အောင်အောင်

စေတနာ့ဝန်ထမ်း

ဦးစောင့်မင်းထွန်း
အောင်အောင်

ဝေဖန်အကြံပြု ကိုယ်စားလှယ်

ဦးစောင့်မင်းထွန်း
အောင်အောင်

ရွှေစာရင်းကိုင်

အောင်အောင်

ကျေးရွာစီမံကိန်း အထောက်အကူပြု ကော်မတီများစာရင်း

စဉ်	အမည်	ရာထူး/တာဝန်	ကျေးရွာ	ဖုန်းနံပါတ်
၁	ဦးစောဇင်အောင်ထွန်း	ကျေးရွာ စီ/ထောက် ဥက္ကဋ္ဌ	စဉ့်တူး(မ)	၀၇-၂၈၄၃၈၂၇
၂	အောင်စန်းဦး	ကျေးရွာ စီ/ထောက် ဥက္ကဋ္ဌ	"	၀၇-၃၃၈၅၃၄၃၅
၃	ဦး ဝင်းဦး	ဝယ်ယူရေးဆပ်ကော်မတီ ဥက္ကဋ္ဌ	"	၀၇-၂၅၇ ၈၃၀ ၃၆၈
၄	အောင်ကျော်	မှတ်တမ်းထိန်း	"	-
၅		အဖွဲ့ဝင်	"	
၆	ဦးဝင်းစိန်	စောင့်ကြည့်ကြီးကြပ်ရေး ဆပ်ကော်မတီဥက္ကဋ္ဌ	"	၀၇-၄၀၆၅၆၇၃၀
၇	အောင်စန်းဦး	အဖွဲ့ဝင်	"	-
၈		အဖွဲ့ဝင်	"	
၉	ဦးလင်းစွာ	လည်ပတ်ထိန်းသိမ်းရေး ဆပ်ကော်မတီ ဥက္ကဋ္ဌ	"	၀၇-၂၆၄၂၂၇၃၆၃
၁၀	အောင်စောအောင်	အဖွဲ့ဝင်	"	၀၇-၇၇၇၄၀၅၀၃၃
၁၁		အဖွဲ့ဝင်	"	
၁၂	ဦးကျော်ကျော်	ဝေဖန်အကြံပြုတိုင်ကြားရေး	"	-
၁၃	အောင်စွာ	ဝေဖန်အကြံပြုတိုင်ကြားရေး	"	-
၁၄	ဦးမျိုးစိန်	စေတနာ့ဝန်ထမ်း	"	၀၇-၇၇၇၅၅၅၇၇
၁၅	အောင်စောအောင်	စေတနာ့ဝန်ထမ်း	"	၀၇-၇၈၇၆၅၂၃၂၆
၁၆	အောင်ကျော်ကျော်	ကျေးရွာစာရင်းကိုင်	"	၀၇-၇၈၇၅၅၅၇၇

ကော်မတီဝင်များ ရွေးချယ်ခြင်း နှင့် ကျေးရွာဖွံ့ဖြိုးရေး အစီအစဉ်

ဆောင်ရွက်မှု မှတ်တမ်း ဓာတ်ပုံများ

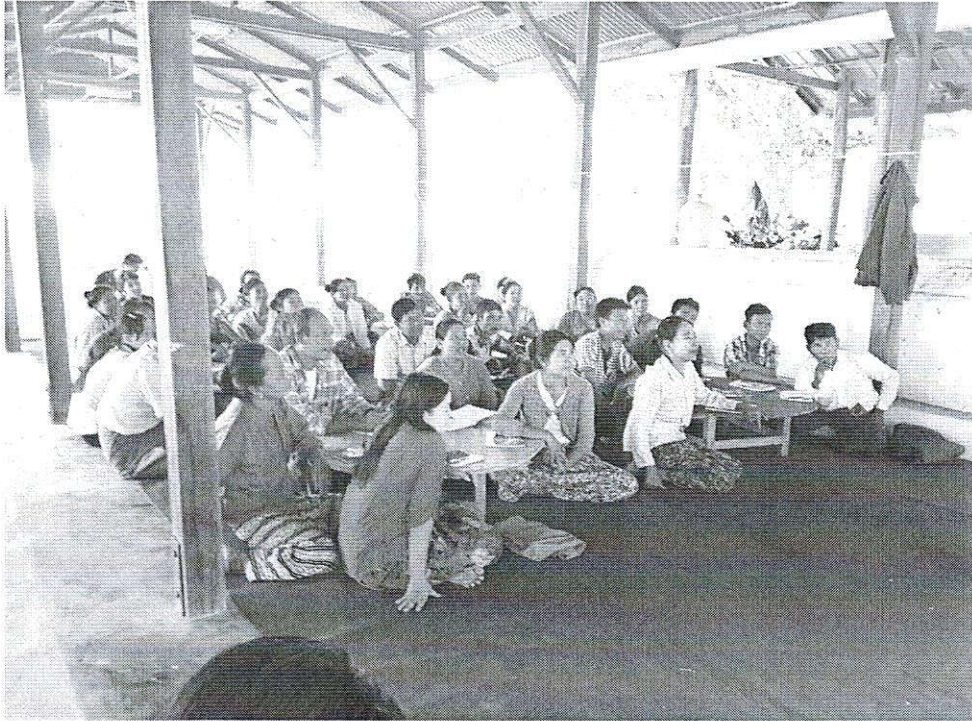

ပုံစံ - ၈ - ၁ ကျေးရွာအခြေခံအချက်အလက်များ (Form PC 1)

လမ်းညွှန်ချက်၊ ကျေးရွာအုပ်စုအဖွဲ့အစည်း၊ ပထမဆုံးမိတ်ဆက်ခရီး သွားရောက်သောအခါ လူထုစည်းရုံးရေးမှူးသည် ကျေးရွာခေါင်းဆောင်များအား ကျေးရွာအချက်အလက်များကို မေတ္တာရပ်ခံ၍ တောင်းခံရသည်။ ဤအချက်အလက်များကို စီမံကိန်းမိတ်ဆက်အစည်းဝေးမတိုင်မီတောင်းခံရမည်။ စီမံကိန်းမိတ်ဆက်အစည်းဝေးတွင် လူထုစည်းရုံးရေးမှူးသည် ဤအချက်အလက်များအား စစ်ဆေးပြီး မှန်ကန်အောင်ပြုလုပ်ရမည်။ ပြီးနောက်တွင် လူထုစည်းရုံးရေးမှူးမှ သတင်းအချက်အလက်ထံသို့ Tablets မှ တာဆင့် ဖြည့်သွင်းရမည်။

ကျေးရွာအုပ်ချုပ်ရေးမှူး အမည် ဦးခင်မင်းထွေး	ကျေးရွာအုပ်ချုပ်ရေးမှူး၏ ဖုန်းနံပါတ် ၀၅-၂၅၆၂၄၆၄၈၂	လူထုစည်းရုံးရေးမှူး၏ အမည်
ပြည်နယ်/တိုင်းဒေသကြီး	မြို့နယ်	ကျေးရွာအုပ်စု
	မြို့နယ် ညွှန်ကြားရေးမှူး	ကျေးရွာအုပ်စု စဉ်းစား

က။ လူဦးရေ

လူမျိုးစု	အိမ်ထောင်စုအရေအတွက်	ကိုးကွယ်သည့်ဘာသာ	အိမ်ထောင်စုအရေအတွက်
လူမျိုးစု (၁) -----	၂၁၀	ဘာသာ (၁) -----	၂၁၀
လူမျိုးစု (၂) -----		ဘာသာ (၂) -----	
လူမျိုးစု (၃) -----		ဘာသာ (၃) -----	
လူမျိုးစုရော -----		ဘာသာရော -----	
	အရေအတွက်		
မသန်စွမ်းသူများ	၁၀		
သက်ကြီးရွယ်အိုများ (၆၅ နှစ် နှင့် အထက်)	၁၅		
စစ်ဘေးရှောင်	-		

	အမျိုးသား (အရေအတွက်)	အမျိုးသမီး (အရေအတွက်)
လူဦးရေ	၄၈၉	၄၉၉
လူမျိုးစု (၁) -----		
လူမျိုးစု (၂) -----		
လူမျိုးစု (၃) -----		
အိမ်ထောင်ဦးစီး	၁၅၅	၅၅

(ခ) အခြေခံအဆောက်အအုံ အသုံးအဆောင်များ

စာသင်ကျောင်း	အမှတ် ခြစ်ပါ	ကျန်းမာရေး	အမှတ် ခြစ်ပါ	ဘာသာရေး အဆောက် အအုံများ	အမှတ် ခြစ်ပါ
အထက်တန်းကျောင်း	<input type="checkbox"/>	ဆေးရုံ	<input type="checkbox"/>	စေတီ	<input checked="" type="checkbox"/>
အလယ်တန်းကျောင်း	<input type="checkbox"/>	ကျန်းမာရေးဌာန	<input type="checkbox"/>	ဘုန်းကြီးကျောင်း	<input checked="" type="checkbox"/>
မူလတန်းကျောင်း	<input checked="" type="checkbox"/>	ကျန်းမာရေးဌာနခွဲ	<input type="checkbox"/>	ဟိန္ဒူဘုရားကျောင်း	<input type="checkbox"/>
မူကြိုကျောင်း	<input type="checkbox"/>	ဆေးပေးခန်း	<input checked="" type="checkbox"/>	ရေစိမ့်ယူရေးကျောင်း	<input type="checkbox"/>
အခြား	<input type="checkbox"/>	အခြား	<input type="checkbox"/>	ဗလီ	<input type="checkbox"/>
				အခြား	<input type="checkbox"/>
မှတ်ချက်		မှတ်ချက်		မှတ်ချက်	
		အုပ်စု			

(ဂ) ကျွမ်းကျင်သူများမှတ်တမ်း (ကျေးရွာတွင်နေထိုင်သော သို့မဟုတ် တခြားရွာမှလာရောက်သော ကျွမ်းကျင်သူများ)

(၁) စာသင်ကျောင်း			(၂) ကျန်းမာရေး			(၃) လက်မှုပညာရှင်		
	ရွာတွင် နေထိုင်သူ	အခြား ရွာမှ လာသူ		ရွာတွင်နေ ထိုင်သူ	အခြား ရွာမှ လာသူ		ရွာတွင် နေထိုင်သူ	အခြား ရွာမှ လာသူ
မူလတန်းပြဆရာ/မ	<input checked="" type="checkbox"/>	<input checked="" type="checkbox"/>	ဆရာဝန်	<input type="checkbox"/>	<input type="checkbox"/>	လက်သမား	<input checked="" type="checkbox"/>	<input type="checkbox"/>
အထက်တန်းပြဆရာ/မ	<input type="checkbox"/>	<input type="checkbox"/>	လက်ထောက် ကျန်းမာရေးမှူး	<input type="checkbox"/>	<input type="checkbox"/>	ပန်းရံ	<input checked="" type="checkbox"/>	<input type="checkbox"/>
အလယ်တန်းပြဆရာ/မ	<input type="checkbox"/>	<input type="checkbox"/>	အမျိုးသမီးကျန်းမာရေး ဆရာမ	<input type="checkbox"/>	<input type="checkbox"/>	လျှပ်စစ်ကျွမ်းကျင်၊ မီးသမား	<input checked="" type="checkbox"/>	<input type="checkbox"/>
မူကြိုဆရာ/မ	<input type="checkbox"/>	<input type="checkbox"/>	သားဖွားဆရာမ	<input type="checkbox"/>	<input type="checkbox"/>	ရေစိုက်သူ	<input checked="" type="checkbox"/>	<input type="checkbox"/>
အခြား	<input type="checkbox"/>	<input type="checkbox"/>	ပြည်သူ့ကျန်းမာရေး လုပ်သား	<input type="checkbox"/>	<input type="checkbox"/>	စက်ပြင်ဆရာ	<input checked="" type="checkbox"/>	<input type="checkbox"/>
မှတ်ချက်			မှတ်ချက်			မှတ်ချက်		

(ဃ) ကျေးရွာသို့ ရောက်ရှိနိုင်သည့် လမ်းအခြေအနေ / ကျေးရွာတစ်ရွာသည် ၎င်း၏ ကျေးရွာအုပ်စုနှင့် ဆက်သွယ်ထားသော လမ်းအခြေအနေ (အောက်ပါတို့ကိုပိုင်ပါ)

ကျောက်ကြမ်းလမ်း: _____
 ကျောက်ခင်းလမ်း: _____
 ကတ္တရာလမ်း: _____
 မြေသားလမ်း: _____
 ကွန်ကရစ်လမ်း: _____
 လူသွားလမ်း: _____
 မော်တော်ဆိုင်ကယ်လမ်း: _____
 အခြား: _____

(င) ကျေးရွာဖွံ့ဖြိုးမှုစီမံချက်

ပိုင်းပါ.

- (၁) လူထုပဟိုပြုစီမံကိန်းမစတင်မီ ဤကျေးရွာတွင်ကျေးရွာဖွံ့ဖြိုးမှု စီမံချက်ရှိခဲ့ပါသလား? ရှိပါသည်/မရှိပါ/မသိပါ
- (၂) ရှိခဲ့ပါလျှင် ဤစီမံချက်ကို မည်သည့် ခုနှစ်တွင်ပြင်ဆင်ခဲ့ပါသနည်း? နှစ်-----/မသိပါ
- (၃) ဤစီမံချက်ကို မြို့နယ်မှအတည်ပြုခဲ့ပါသလား? ပြုခဲ့ပါသည်/မပြုခဲ့ပါ /မသိပါ

(စ) ခရီးအကွာအဝေး

- (၁) ဤကျေးရွာ၏ပဟိုမှ ၎င်းကျေးရွာအုပ်စု၏ပဟိုအထိ ခရီးမိုင်မည်မျှကွာဝေးသနည်း? မိုင်-----/မသိပါ
- (၂) ဤကျေးရွာမှ ၎င်းကျေးရွာအုပ်စုပဟိုအထိ သွားလာရာတွင်ကြာမြင့်သည့်အချိန်။

ခြောက်သွေ့ရာသီတွင်ကြာချိန်----- ထော်လာဂျီ/မော်တော်ဆိုင်ကယ်/ခြေလျှင်/လား/မော်တော်ဘုတ်/
 အခြား: -----
 မိုးရာသီတွင်ကြာချိန်----- ထော်လာဂျီ/မော်တော်ဆိုင်ကယ်/ခြေလျှင်/လား/မော်တော်ဘုတ်/
 အခြား: -----

(ဆ) ပတ်ဝန်းကျင်ဆိုင်ရာ သဘာဝဘေးအန္တရာယ်

ဤကျေးရွာတွင် ရေကြီးခြင်းကိုသို့ သဘာဝဘေးအန္တရာယ်ကျရောက်ဖူးခြင်း ရှိပါသလား။
 မရှိပါ ရှိပါသည် ရှိလျှင်ဖော်ပြပါ ၂၀၀၄ ခုနှစ်၊ ၂၀၀၅ ခုနှစ်၊ ၂၀၀၆ ခုနှစ် ဟု တွင် စိုး ကိုဗ ရှေ့ နမူနာ ထက် ကျော်လွန်ပါသည်။

(၆) ကျေးရွာတွင် ဖွဲ့စည်းထားသော အဖွဲ့အစည်းများ
လူထုဗဟိုပြုစီမံကိန်းမတိုင်မီ ဤကျေးရွာတွင် ကျေးရွာဖွံ့ဖြိုးရေးအတွက် အစိုးရ (သို့) ရွာသားများကိုယ်တိုင်(သို့) စီမံကိန်းတစ်ခုခုမှ
ဖွဲ့စည်းထားသည့် အဖွဲ့အစည်းများရှိပါသလား။

(၁) -----

(၂) -----

(၉၂) ငါ့အဖို့ နှုတ်တမ်း တင်ထားဖို့ ပါသလား

ကျေးရွာခေါင်းဆောင် အမည် ဦးကျော်မင်းထွေး
လက်မှတ်  နေ့စွဲ ၁၉.၁၂.၂၀၁၆

လူထုစည်းရုံးရေးမှူး အမည် ဒေါ်သို့သို့ဖြူဝင်း
လက်မှတ်  နေ့စွဲ ၁၉.၁၂.၂၀၁၆

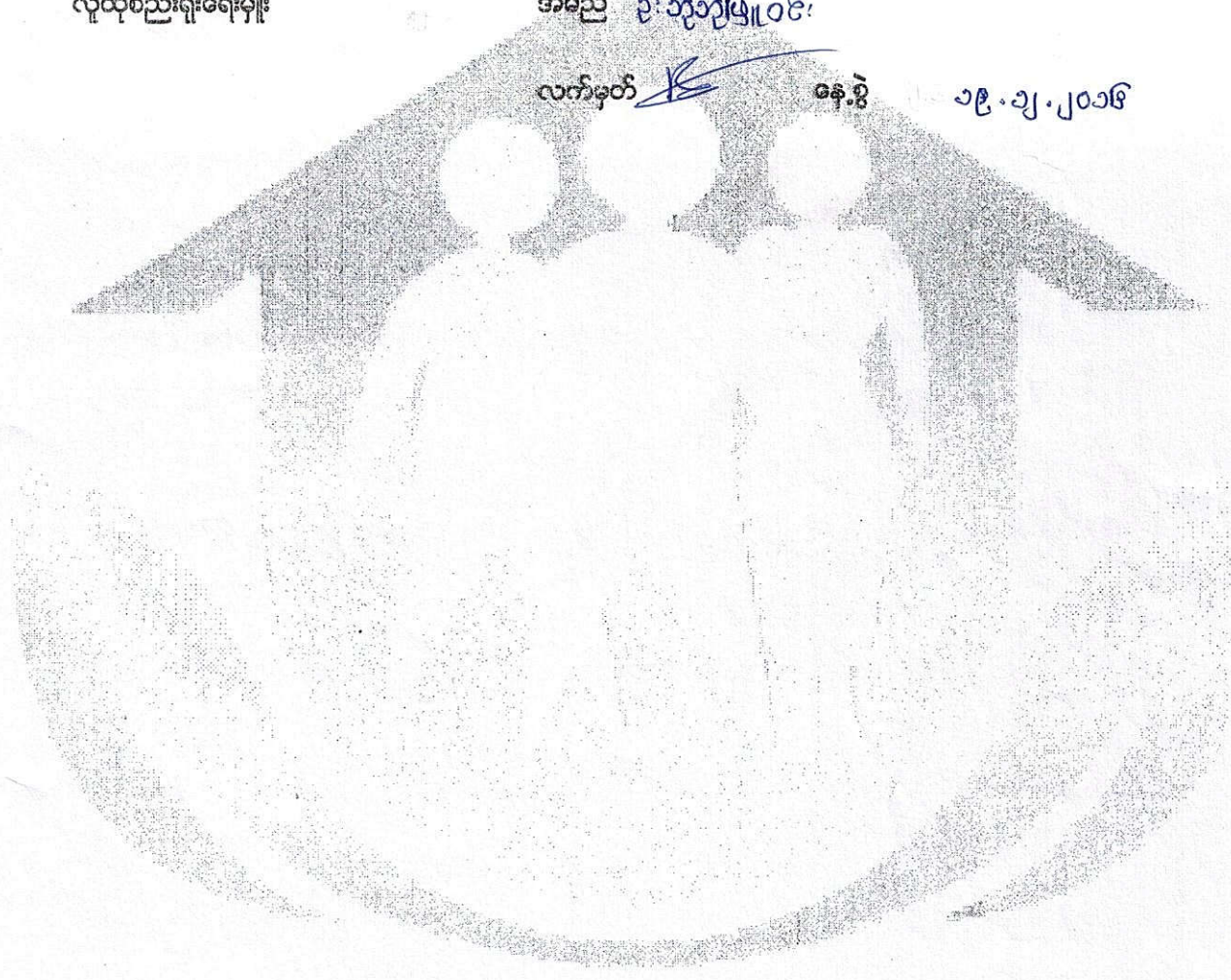

ပုံစံ - ၈ - ၂ - စီမံကိန်းစက်ဝန်းအချိန်ဇယား (PC 2)

လမ်းညွှန်ချက်၊ သက်ဆိုင်ရာလူထုစည်းရုံးရေးမှု/လက်ထောက်နည်းပညာနည်းပညာများမှ စီမံကိန်းစက်ဝန်းအထွက်တစ်ခုပြီးစီးတိုင်း ကျေးရွာနှင့် ကျေးရွာအုပ်စုအတွက် ဤပုံစံကို ပြန်လည်သွင်းရမည်။

စည်းရုံးရေးမှု/ဝန်ထမ်း အမည် ဦးဘိုဘိုဖြူ

နေ့စွဲ ၂၀၁၂-၂၀၁၆ စက်ဝန်းအားအမှတ်ခြစ်ပါ စက်ဝန်း(၁) စက်ဝန်း(၂) စက်ဝန်း(၃) စက်ဝန်း(၄) စက်ဝန်း(၅)

ပြည်နယ်/တိုင်း မန္တလေး ကျေးရွာအုပ်စု စဉ့်ကူး ကျေးရွာ စဉ့်ကူး (၈)

စီမံကိန်းစက်ဝန်းအစဉ်များ	နေ့စွဲ		အစည်းအဝေးတွင်တက်ရောက်သူအရေအတွက်			
	စတင်သည် နေ့	ပြီးဆုံးသည်နေ့	အမျိုးသား အရေအတွက်	အမျိုးသမီး အရေအတွက်	အိမ်ထောင်စု အရေအတွက်	လူမျိုးစုတက်ရောက်သူ အရေအတွက် နှင့် လူမျိုးစုအမည်
၁။ ကျေးရွာစီမံကိန်း မိတ်ဆက်အစည်းအဝေး	၂၀.၁၂.၂၀၁၆	၁၉.၁၂.၂၀၁၆	၄၅	၆၄	၁၀၉	၁၀၉ ၁၈၁
၂။ ကျေးရွာဖွံ့ဖြိုးရေး စီမံချက်ရေးဆွဲခြင်း အစည်းအဝေး	၂၀.၁၂.၂၀၁၆	၂၀.၁၂.၂၀၁၆	၅၅	၇၀	၁၂၅	၁၂၅ ၁၈၁
၃။ ကျေးရွာအုပ်စု လုပ်ငန်းချုပ်ချယ်ချက်ချာညွှန် အစည်းအဝေး	၆.၁.၂၀၁၇	၆.၁.၂၀၁၇	၂၈	၃၂	၆၀	၆၀ ၁၈၁
၄။ မြို့နယ်အစောင့် စီမံကိန်းရေးဆွဲရေး နှင့် အကောင် အထည်ဖော်ရေးကော်မတီ၏ စီမံကိန်း ထုံးသတ်မှု အစည်းအဝေး						
၅။ မြို့နယ် စီမံကိန်းရေးဆွဲရေး နှင့် အကောင်အထည် ဖော်ရေး ကော်မတီ၏ချုပ်ချယ်မှုကို ရွာသူ့ အသိပေး အကြောင်းပြောသည့် အစည်းအဝေး						
၆။ စီမံကိန်းလုပ်ငန်းစွဲစီမံချက်ရေးဆွဲခြင်း အစည်းအဝေး						
၆.၁။ စီမံကိန်းလုပ်ငန်း အကောင်အထည်ဖော် ရေးအစီအစဉ် ရေးဆွဲခြင်း						

၆.၂ ဝယ်ယူရေးအစီအစဉ် ရေးဆွဲခြင်း								
၆.၃။ ဘဏ္ဍာရေးကုန်ကျမှု လျာထားအစီအစဉ် ရေးဆွဲခြင်း								
၆.၄။ ပြင်/ထိန်းသိမ်းအစဉ် ရေးဆွဲခြင်း								
၇။ စီမံကိန်းလုပ်ငန်းခွဲ တိုးတက်မှု စောင့်ကြည့် အစည်းအဝေး								
၇.၁။ အစည်းအဝေး ပထမအကြိမ်								
၇.၂။ အစည်းအဝေး ဒုတိယအကြိမ်								
၇.၃။ အစည်းအဝေး တတိယအကြိမ်								
၈။ စီမံကိန်းလုပ်ငန်းခွဲ အပြီးသတ်စစ်ဆေးခြင်း အစည်းအဝေး								
၉။ ဂျပာစစ်ဆေးပွဲအစည်းအဝေး								

ပုံစံ - ၈ - ၃ ကျေးရွာဖွံ့ဖြိုးရေး ဦးစားပေးအစဉ် (Form PC 3)

လမ်းညွှန်ချက်၊ အဆင့်(၃) ကျေးရွာဖွံ့ဖြိုးရေးမှန်းချက်အစည်းအဝေး ပြီးဆုံးသောအခါ ကျေးရွာစီမံကိန်း အထောက်အကူပြု ကော်မတီသည် လူထုစည်းရုံးရေးမှူးအကူအညီဖြင့် ဤပုံစံကိုပြည့်စုံအောင် ဖြည့်သွင်းရမည်။

လူထုစည်းရုံးရေးမှူး/ဝန်ထမ်း အမည် ဦး ဘိုဘိုဖြူဝင်း

နေ့စွဲ ၂၀.၁၂.၂၀၁၆ စက်ဝန်းအား အမှတ်ခြစ်ပါ (✓) □ စက်ဝန်း(၁) □
 စက်ဝန်း(၂) □ စက်ဝန်း(၃) □ စက်ဝန်း(၄) □

ပြည်နယ်/တိုင်း မန္တလေး၊ မြို့နယ် ညောင်ဦး၊ ကျေးရွာအုပ်စု စဉ့်ကူး၊ ကျေးရွာ စဉ့်ကူး (မ)

က၊ အခက်အခဲအတားအဆီးများအားဆွေးနွေးခြင်း - ယခုလက်ရှိအခြေအနေတွင် ဤကျေးရွာဖွံ့ဖြိုးတိုးတက်ရေးအတွက် အဓိက အခက်အခဲအတားအဆီးများသည် မည်သည်များဖြစ်ပါသနည်း။ (အမျိုးသား/သမီး အနည်းဆုံးအခက်အခဲ ၅ ခုစီဖော်ပြပါ)

အမျိုးသား အဖွဲ့မှ တင်ပြသောအခက်အခဲအတားအဆီးများ	အမျိုးသမီး အဖွဲ့မှတင်ပြသောအခက်အခဲအတားအဆီးများ
၁ ကျောင်းသူများ ပညာရင်းကြွေး လာလွှဲခက်ခဲခြင်း	၁ ကျောင်းသား၊ ဆရာမများ ပညာရင်းကြွေး လာလွှဲခက်ခဲခြင်း
၂ ကျေးရွာအခြေအနေအထား မကောင်းမွန်ခြင်း	၂ ကျေးရွာအခြေအနေအထား မကောင်းမွန်ခြင်း
၃ ကျောင်းသူများ ပရိယာဇ်မပြည့်စုံခြင်း	၃ ကျေးရွာလမ်းပန်း အဆင်မပြေခြင်း
၄ ကျေးရွာလမ်းပန်း အဆင်မပြေခြင်း	၄ ကျောင်းသား ပညာရင်း မပြည့်စုံခြင်း
၅ အခြားအခက်အခဲများ	၅ မီးဘေး ဖြစ်ပွားခြင်း

ခ၊ မျှော်မှန်းခြင်း - နောင်လာမည့် (၅) နှစ် အတွင်း ကျေးရွာဖွံ့ဖြိုးရေး မျှော်မှန်းလျာထားချက်များအား တင်ပြပါ။

အမျိုးသားအဖွဲ့မှ တင်ပြသောမျှော်မှန်းချက်များ	အမျိုးသမီးအဖွဲ့မှ တင်ပြသောမျှော်မှန်းချက်များ
၁ ကျောင်းဆောင်အဆောက်အအုံ	၁ ကျောင်းဆောင်အဆောက်အအုံ
၂ ကျေးရွာအခြေအနေအထား	၂ ကျေးရွာအခြေအနေအထား
၃ ကျောင်းပရိယာဇ်	၃ လမ်းကောင်းမွန်မှု
၄ လမ်းကောင်းမွန်မှု	၄ ကျောင်း ပရိယာဇ်
၅ အခြားအခက်အခဲများ	၅ ကျေးရွာအခြေအနေအထား

ဂ၊ လူထုစီမံကိန်း၏ လာမည့် (၅) နှစ်အတွက် အကျိုးပင်သော ဦးစားပေး ဖွံ့ဖြိုးတိုးတက်မှု လုပ်ငန်း အစဉ်များအားဖော်ပြပါ။

အဆင့်	ကျေးရွာအတွက် ဦးစားပေး ဖွံ့ဖြိုးတိုးတက်မှု လုပ်ငန်းစဉ်များ	အဆိုပြုသူ (အမျိုးသားများ/ အမျိုးသမီးများ/အမျိုးသား+ အမျိုးသမီး)	စနစ်မှန်းကုန်ကျ စရိတ်	အကျိုးပေးစွန့်ပေးမှု အရေအတွက်
၁	ကျောင်းဆောင်အဆောက်အအုံ	(ကျား၊ မ)	၅၆,၀၀၀,၀၀၀	၉၂၆
၂	ကျေးရွာအခြေအနေအထား	(ကျား၊ မ)	၅၀,၀၀၀,၀၀၀	
၃	ကျောင်းပရိယာဇ်	(ကျား)	၆၀,၀၀၀,၀၀၀	
၄	လမ်းကောင်းမွန်ခြင်း	(ကျား၊ မ)	၁၀,၀၀၀,၀၀၀	
၅	အခြားအခက်အခဲများ	(ကျား၊ မ)	၁၀,၀၀၀,၀၀၀	
၆	ကျေးရွာအခြေအနေအထား	(မ)	၅,၀၀၀,၀၀၀	

ဃး လူထုစီမံကိန်း၏ လာမည့် (၃) နှစ်အတွက်အကျိုးမဝင်သော ဦးစားပေး ဖွံ့ဖြိုးတိုးတက်မှု လုပ်ငန်း အစီအစဉ်များအားဖော်ပြပါ။

အဆင့်	ကျေးရွာအတွက် ဦးစားပေး ဖွံ့ဖြိုး တိုးတက်မှု လုပ်ငန်းစဉ်များ	အဆိုပြုသူ (အမျိုးသားများ/ အမျိုးသမီးများ/အမျိုးသား+ အမျိုးသမီး)	အခန်းကဏ္ဍ
၁	ကျွန်းပျံကောင်းတန်း	(ကျား+မ)	
၂	ချိုက်ပျိုစွမ်းမြဲစု့သစ်တန်း	(")	
၃	ရက်ချုပ်သစ်တန်း	(မ)	
၄	ရေကူးကြောသစ်တန်း	(ကျား+မ)	
၅	ဝပ်ရွာသစ်တန်း	(ကျား)	

ဥက္ကဋ္ဌ ၊ ကျေးရွာစီမံကိန်းအထောက်အကူပြုကော်မတီမှ အတည်ပြုသည်။

အမည် ဦးကျော်စင်ထိုက် လက်မှတ် နေ့စွဲ ၂၀. ၂. ၂၀၁၆

အဆင့်	အမျိုးအမည်	အကျိုးအမြတ်	အခြားအချက်အလက်
၁	ကျွန်းပျံကောင်းတန်း	ကျေးရွာအတွက်	
၂	ချိုက်ပျိုစွမ်းမြဲစု့သစ်တန်း	ကျေးရွာအတွက်	
၃	ရက်ချုပ်သစ်တန်း	ကျေးရွာအတွက်	
၄	ရေကူးကြောသစ်တန်း	ကျေးရွာအတွက်	
၅	ဝပ်ရွာသစ်တန်း	ကျေးရွာအတွက်	

အမျိုးအမည်	အကျိုးအမြတ်	အခြားအချက်အလက်	အခြားအချက်အလက်	အခြားအချက်အလက်
၁၀၀၀၀၀၀	(၆၀၀၀၀၀)	ကျေးရွာအတွက်		၁
၀၀၀၀၀၀၀	(၆၀၀၀၀၀)	ကျေးရွာအတွက်		၂
၀၀၀၀၀၀၀	(၀)	ကျေးရွာအတွက်		၃
၀၀၀၀၀၀၀	(၆၀၀၀၀၀)	ကျေးရွာအတွက်		၄
၀၀၀၀၀၀၀	(၆၀၀၀၀၀)	ကျေးရွာအတွက်		၅
၀၀၀၀၀၀၀	(၆၀)	ကျေးရွာအတွက်		၆

ပုံစံ - ၈ - ၄ ကျေးရွာအုပ်စုစီမံကိန်းလုပ်ငန်းခွဲရွေးချယ်ခြင်းပုံစံ (Form PC-4)

လက်ညွှန်းချက်၊ စီမံကိန်းလုပ်ငန်းခွဲရွေးချယ်မှုအမည်အစဉ်အဆက်တွင် ကျေးရွာအုပ်စု CF/TF တို့၏ အကူအညီရယူ၍ ကျေးရွာစီမံကိန်းထောက်ပံ့ရေးကော်မတီမှ လက်မှတ်ရေးထိုးပြီး အဆိုပါပုံစံအား ပြည့်စုံအောင်ဖြည့်သွင်းရမည်။ ဤပုံစံအား ပြည့်စုံစွာဖြည့်သွင်းပြီးပါက ကျေးရွာအုပ်စုဖွံ့ဖြိုးတိုးတက်ရေးစီမံချက်တွင် TPIC သို့ ပေးပို့ရန်အတွက် နောက်ဆက်တွဲအဖြစ် တောင်းဆိုရမည်။ CF မှ ကျေးရွာတစ်ရွာချင်းစီ၏ စီမံကိန်းလုပ်ငန်းခွဲဆိုင်ရာ အချက်အလက်များကို MIS သို့ ထည့်သွင်းရမည်။ (ယခုနစ်စီမံကိန်းလုပ်ငန်းခွဲ ရလဒ် ကိုင်သော ကျေးရွာများ မပါဝင်ပါ။)

ကျေးရွာအုပ်စုအမည် ဦး ဟန်စောလင်း၊ ဦး ဘိုဘိုဖြူလင်း၊
 စက်ဝန်းအားအမှတ်ခြစ်ပေးပါ (V)၊ စက်ဝန်း (၁)၊ စက်ဝန်း (၂)၊ စက်ဝန်း (၃)၊ စက်ဝန်း (၄)

ကျေးရွာအမည်	ဆောင်ရွက်မည့် လုပ်ငန်းများ	အတိုင်းအတာ	စနစ်/နည်းလမ်း	အဆိုပြုတင်ပြသူ	စီမံကိန်းမှ ထည့်သွင်းမှု	ကျေးရွာအုပ်စု စက်ဝန်း		စုစုပေါင်း
						ကျေးရွာမှ ထည့်သွင်းမှု	စနစ်/နည်းလမ်း ကျေးရွာရိတ်	
ဆုံကျား	ကျွန်ုပ်တို့ကလေး ခင်းခြင်း	၁၀၀' x ၁၂' x ၆"		<input type="checkbox"/> ကျား <input type="checkbox"/> မ <input checked="" type="checkbox"/> ကျား + မ	၁၀၀၀၀၀၀		၅၀၀၀၀၀၀	၅၀၀၀၀၀၀
ကျွန်း မြေ	မီးတိုင်နှင့် မီးကြိုးတပ်ဆင်ခြင်း	၃၀တိုင်၊ ၃၀၀၀'		<input type="checkbox"/> ကျား <input type="checkbox"/> မ <input checked="" type="checkbox"/> ကျား + မ	၉၀၀၀၀၀၀			
တောင်ယက်	ကျွန်ုပ်တို့ကလေး ခင်းခြင်း	၅၀၀' x ၁၂' x ၆"		<input type="checkbox"/> ကျား <input type="checkbox"/> မ <input checked="" type="checkbox"/> ကျား + မ	၅၀၀၀၀၀၀			
သာယာကျန်း	မီးတိုင်နှင့် မီးကြိုးတပ်ဆင်ခြင်း	၁၅တိုင်၊ ၁၅၀၀'		<input type="checkbox"/> ကျား <input type="checkbox"/> မ <input checked="" type="checkbox"/> ကျား + မ	၅၀၀၀၀၀၀			
ပေတင်	ကျွန်ုပ်တို့ကလေး ခင်းခြင်း	၅၀၀' x ၁၂' x ၆"		<input type="checkbox"/> ကျား <input type="checkbox"/> မ <input checked="" type="checkbox"/> ကျား + မ	၅၀၀၀၀၀၀			

ရာထူး ကျေးရွာအုပ်စု စီမံကိန်းကော်မတီ ဥက္ကဋ္ဌ
 အမည် _____ လက်မှတ် _____ ရက်စွဲ _____

ပုံစံ - ၈ - ၄ ကျေးရွာအုပ်စုပစ်ခတ်ဒဏ်ခံရမှုစွဲရွေးချယ်ခြင်းပုံစံ (Form PC 4)

လက်မှတ်ရေးထိုးရန်အတွက် စီမံကိန်းလုပ်ငန်းခွဲရွေးချယ်မှုအစည်းအဝေးပြီးနောက်တွင် ကျေးရွာအုပ်စုမှ CF/TFကို၏ အကူအညီရယူ၍ ကျေးရွာပိတ်ထားသောနေ့စွဲကို လက်မှတ်ရေးထိုးပြီး အဆိုပါပုံစံအား ပြည့်စုံအောင်ဖြည့်သွင်းရမည်။ ဤပုံစံအား ပြည့်စုံစွာဖြည့်သွင်းပြီးပါက ကျေးရွာအုပ်စုခွဲရွေးချယ်မှုအတွက် နောက်ဆက်တွဲအဖြစ် ယခင်ကဲ့သို့ပင် CF မှ ကျေးရွာအုပ်စုရွေးချယ်မှု၏ စီမံကိန်းလုပ်ငန်းခွဲအောက်တွင် အချက်အလက်များကို MIS သို့ ထည့်သွင်းရမည်။ (ယခုနှစ်စီမံကိန်းလုပ်ငန်းခွဲ မလုပ်ကိုင်သော ကျေးရွာများ မပါဝင်ပါ။)

ကျေးရွာအုပ်စုအမည်: _____ နယ်: _____
 စတင်ပေးအားအမတ်ဖြစ်ပေးပါ (V) ဥပဒေအမည် (၂) ဥပဒေအမည် (၃) ဥပဒေအမည် (၄)

ကျေးရွာအမည်	ပေးအားပေးသူ	အတိုင်းအတာ	ပေးအားပေးမှု	အဆိုပြုခြင်း	ကျေးရွာအုပ်စု			စုစုပေါင်း
					စီမံကိန်းမှ ထည့်သွင်းမှု	ကျေးရွာမှ ထည့်သွင်းမှု	အခြားထည့်သွင်းမှု (ခေါ်ပြပါ)	
ကုလိရွာ	မီးတိုင်နှင့် ဖိတ်တိုင်တပ်ဆင်ခြင်း	၈၀၆၂	၃၀၀၀	<input type="checkbox"/> ကျား <input type="checkbox"/> မ <input checked="" type="checkbox"/> ကျား+မ	၆၀၀၀၀၀၀			
စမ်းရှာ	ကျွန်းကုန်းတပ်ဆင်ခြင်း	၅၀၀' x ၂၅' x ၆"		<input type="checkbox"/> ကျား <input type="checkbox"/> မ <input checked="" type="checkbox"/> ကျား+မ	၅၅၀၀၀၀၀			
စဉ်ကုလိ	သစ်ကုန်းတပ်ဆင်ခြင်း	၆၀' x ၄၀' x ၆"		<input type="checkbox"/> ကျား <input type="checkbox"/> မ <input checked="" type="checkbox"/> ကျား+မ	၁၂၀၀၀၀၀၀			
သာစည်	ကျွန်းကုန်းတပ်ဆင်ခြင်း	၈၀၀' x ၁၀' x ၆"		<input type="checkbox"/> ကျား <input type="checkbox"/> မ <input checked="" type="checkbox"/> ကျား+မ	၁၂၀၀၀,၀၀၀			
မြို့ကုန်း	မီးတိုင်နှင့် ဖိတ်တိုင်တပ်ဆင်ခြင်း	၃၀၀၀' x ၂၅' x ၆"		<input type="checkbox"/> ကျား <input type="checkbox"/> မ <input checked="" type="checkbox"/> ကျား+မ	၁၂၀၀၀,၀၀၀			

ကျေးရွာအုပ်စု စီမံကိန်းအောက်တွင် ပါဝင်သော ကျေးရွာများကို စာရင်းအုပ်စုမှ စီမံကိန်းလုပ်ငန်းခွဲရွေးချယ်မှုအတွက် နောက်ဆက်တွဲအဖြစ် ယခင်ကဲ့သို့ပင် CF မှ ကျေးရွာအုပ်စုရွေးချယ်မှု၏ စီမံကိန်းလုပ်ငန်းခွဲအောက်တွင် အချက်အလက်များကို MIS သို့ ထည့်သွင်းရမည်။ (ယခုနှစ်စီမံကိန်းလုပ်ငန်းခွဲ မလုပ်ကိုင်သော ကျေးရွာများ မပါဝင်ပါ။)

ကျေးရွာအုပ်စု စီမံကိန်းအောက်တွင် ပါဝင်သော ကျေးရွာများကို စာရင်းအုပ်စုမှ စီမံကိန်းလုပ်ငန်းခွဲရွေးချယ်မှုအတွက် နောက်ဆက်တွဲအဖြစ် ယခင်ကဲ့သို့ပင် CF မှ ကျေးရွာအုပ်စုရွေးချယ်မှု၏ စီမံကိန်းလုပ်ငန်းခွဲအောက်တွင် အချက်အလက်များကို MIS သို့ ထည့်သွင်းရမည်။ (ယခုနှစ်စီမံကိန်းလုပ်ငန်းခွဲ မလုပ်ကိုင်သော ကျေးရွာများ မပါဝင်ပါ။)

ကျေးရွာအုပ်စု စီမံကိန်းအောက်တွင် ပါဝင်သော ကျေးရွာများကို စာရင်းအုပ်စုမှ စီမံကိန်းလုပ်ငန်းခွဲရွေးချယ်မှုအတွက် နောက်ဆက်တွဲအဖြစ် ယခင်ကဲ့သို့ပင် CF မှ ကျေးရွာအုပ်စုရွေးချယ်မှု၏ စီမံကိန်းလုပ်ငန်းခွဲအောက်တွင် အချက်အလက်များကို MIS သို့ ထည့်သွင်းရမည်။ (ယခုနှစ်စီမံကိန်းလုပ်ငန်းခွဲ မလုပ်ကိုင်သော ကျေးရွာများ မပါဝင်ပါ။)

ပုံစံ - ၈ - ၄ ကျေးရွာအုပ်စုစီမံကိန်းလုပ်ငန်းခွဲရွေးချယ်ခြင်းပုံစံ (Form PC 4)

လမ်းညွှန်ချက် စီမံကိန်းလုပ်ငန်းခွဲရွေးချယ်ခြင်းအစည်းအဝေးပြီးနောက်တွင် ကျေးရွာအုပ်စုမှ CF/FFO၏ အကူအညီရယူ၍ ကျေးရွာစီမံကိန်းထောက်ပံ့ရေးအဖွဲ့မှ လက်မှတ်ရေးထိုးပြီး အဆိုပါပုံစံအား ပြည့်စုံစွာအောင်မြင်စွာဖြည့်သွင်းရမည်။ ဤပုံစံအား ပြည့်စုံစွာဖြည့်သွင်းပြီးပါက ကျေးရွာအုပ်စုမှ ဖြိုးတိုးတက်ရေးစီမံချက်တွင် TPIC သို့ ပေးပို့ရန်အတွက် နောက်ဆက်တွဲအဖြစ် ထောက်ပံ့မည်။ CF ၄ ကျေးရွာတစ်ရွာချင်းစီ၏ စီမံကိန်းလုပ်ငန်းခွဲစီမံခန့်ခွဲရမည့် MIS သို့ ထည့်သွင်းရမည်။ (ယခုစီမံကိန်းလုပ်ငန်းခွဲ မလုပ်ကိုင်သော ကျေးရွာများ မပါဝင်ပါ။)

ကျေးရွာအုပ်စုအမည်: _____ ရပ်ကွက်/ဝန်ထမ်းအမည်: _____

စက်ဝန်းအားအမှတ်ဖြစ်ပေးပါ။(✓) စက်ဝန်း(၁) စက်ဝန်း(၂) စက်ဝန်း(၃) စက်ဝန်း(၄) စက်ဝန်း(၅)

ကျေးရွာအမည်	ဆောင်ရွက်မည့် လုပ်ငန်းများ	အတိုင်းအတာ	မန်နေဂျာ/တိုက်ရိုက် အကျိုးမစားခွင့် ရှိသူများ	အဆိုပြုတင်ပြသူ	စီမံကိန်းအုပ်စု			
					စီမံကိန်းမှ ထည့်သွင်းမှု	ကျေးရွာမှ ထည့်သွင်းမှု	အခြားထည့်သွင်းမှု (ခေါ်ပြုပါ) ထည့်သွင်းမှု အမည်/အဖွဲ့	
စဉ် (၅၀၀)	မာစင်ဆောင် ပျိုးချိုခြင်း	၂၄' x ၄၀' x ၁၀'		<input type="checkbox"/> ကျား <input type="checkbox"/> မ <input type="checkbox"/> ကျား+မ	၅၀၀၀၀၀၀			
စဉ် (၆)	မာရုင်း မာရုင်းကျန်	၁၀၀' x ၄၀' x ၁၀' ၁၀' x ၁၀' x ၁၀'		<input type="checkbox"/> ကျား <input type="checkbox"/> မ <input type="checkbox"/> ကျား+မ	၅၀၀၀၀၀၀ ၅၀၀၀၀၀၀			
				<input type="checkbox"/> ကျား <input type="checkbox"/> မ <input type="checkbox"/> ကျား+မ				
				<input type="checkbox"/> ကျား <input type="checkbox"/> မ <input type="checkbox"/> ကျား+မ				

ရာထူး: ကျေးရွာအုပ်စု စီမံကိန်းထောက်ပံ့ရေး ဥက္ကဋ္ဌ
အမည်: _____ လက်မှတ်: _____ ရက်စွဲ: _____

အစဉ်းအဆင့်ကျင့်ပေတော်လှူရက် = ၁၉. ၁၂. ၂၀၁၆

အစဉ်းအဆင့်ကျင့်ပေတော် အချိန် = နေ့လယ် (၁၂:၀၀)

အစဉ်းအဆင့်ကျင့်ပေတော် နေရာ = စဉ်းကူ (မ) ရေအုံ

အစဉ်းအဆင့် - ဖြစ်ပေါ်မှု = ဦးစွာဦးစွာ၊ အင်အားဖြင့်

အစဉ်းအဆင့် တတ်ကျွမ်းမှု = ကျေးဇူးတင်

အစဉ်းအဆင့် ရည်ရွယ်ချက် = လူထုမဟုတ်ပဲ ဖိမိန်နီ၊ မိတ်ဆက်ရေး နှင့်

အောက်ဖွဲ့တမ်းရေးရွယ်ခြင်း

အစဉ်းအဆင့်အစီအစဉ် (၁) - လူထုစဉ်းရုံးရေးရွယ် ဦးစွာဦးစွာ မှ အစဉ်းအဆင့်အစီအစဉ်
များထပ်တမ်းပို့ အစဉ်းအဆင့် ဖွင့်ပေးပေးပေး ပြောပြပါသည်။

အစဉ်းအဆင့်အစီအစဉ် (၂) - ကျေးဇူးတင်မှု ဦးစွာဦးစွာ မှ အစဉ်းအဆင့်အစီအစဉ်
ပြောပြပြီး ကျေးဇူးတင်မှု တတ်ကျွမ်းမှု ပေးပေးပေးပေး အစဉ်းအဆင့်
တပ်ဆင် ပြောပြပါသည်။

အစဉ်းအဆင့်အစီအစဉ် (၃) - လူထုစဉ်းရုံးရေးရွယ် ဦးစွာဦးစွာ မှ အစဉ်းအဆင့်အစီအစဉ်
ရက်စွာ ရည်ရွယ်ချက်ကို ကျေးဇူးတင်မှု နှင့်အညီ ပြောပြပါသည်။

အစဉ်းအဆင့်အစီအစဉ် (၄) - လူထုစဉ်းရုံးရေးရွယ် ဦးစွာဦးစွာ မှ လူထုမဟုတ်ပဲ ဖိမိန်နီ
အစဉ်းအဆင့် နှင့် ရည်ရွယ်ချက်ကို နှင့်အညီ ပြောပြပါသည်။

အစဉ်းအဆင့်အစီအစဉ် (၅) - လူထုစဉ်းရုံးရေးရွယ် ဦးစွာဦးစွာ မှ ရည်ရွယ်ချက်အား ထပ်မံ နှင့်
ခွဲစိတ်ရေးရွယ် ကျေးဇူးတင်မှု နှင့်အညီ ပြောပြပါသည်။

အခမ်းအနားအစီအစဉ် (၆၇) - လူ့ဥပဒေစိုးမိုးရေးနှင့် ဦးစိုးကြံ့ဖြိုးရေး မှ စီမံကိန်းဆောင်ရွက်ရေး
ရှင်းလင်းစာတမ်းကို စီမံကိန်းဆောင်ရွက်ရန် အပိုင်း (၆၈) ပိုင်း၊

အဆင့် (၁၄) ဆင့်ကား ကျေးဇူးတင်ပူဇော် နှင့် ဆွေးနွေးတင်ပြပါသည်။

အခမ်းအနားအစီအစဉ် (၆၈) - လက်ထောက်အဖွဲ့ဝင်များနှင့် နောင်တဖွဲ့ မှုအကျိုးငှာ
လုပ်ငန်းများအကြောင်းနှင့် အကျိုးငှာမင်္ဂလာ လုပ်ငန်းများ အကြောင်း
ဆွေးနွေးတင်ပြပါသည်။

အခမ်းအနားအစီအစဉ် (၆၉) - လက်ထောက်အဖွဲ့ဝင်များနှင့် နောင်တဖွဲ့ မှုအကျိုးငှာ
သိမ်းဆည်းအကြောင်း ဆွေးနွေးတင်ပြပါသည်။ ဆက်လက်၍ ဗဟိုဝန်ထမ်း
ပတ်ဝန်းကျင် အကာအကွယ် နှင့် လူမှုအကာအကွယ်များ အကြောင်းကို
ရှင်းလင်းတင်ပြပါသည်။

အခမ်းအနားအစီအစဉ် (၇၀) - လူ့ဥပဒေစိုးမိုးရေးနှင့် ဦးစိုးကြံ့ဖြိုးရေး မှ တွေးမူရေးရာ
အခန်းကဏ္ဍများကို ဆွေးနွေးခဲ့ပါသည်။

အခမ်းအနားအစီအစဉ် (၇၁) - လူ့ဥပဒေစိုးမိုးရေးနှင့် ဦးစိုးကြံ့ဖြိုးရေး မှ ဆောင်ရွက်ပေးကြောင်း
ဖြေရှင်းခြင်းအဖွဲ့၏ အခန်းကဏ္ဍများကို ကျေးဇူးတင်ပူဇော်နှင့် ဆွေးနွေးခဲ့
ပါသည်။

အခမ်းအနားအစီအစဉ် (၇၂) - လူ့ဥပဒေစိုးမိုးရေးနှင့် ဦးစိုးကြံ့ဖြိုးရေး မှ အဖွဲ့အစည်းနှင့်
တာဝန်ဝတ္တရားများကို ဆွေးနွေး တင်ပြပါသည်။

အခမ်းအနားအစီအစဉ် (၇၃) - လူ့ဥပဒေစိုးမိုးရေးနှင့် ဦးစိုးကြံ့ဖြိုးရေး မှ ဆောင်ရွက်ပေးခြင်း နှင့် အဖွဲ့အစည်း
အဖွဲ့အစည်းများကို ဆွေးနွေး ခဲ့ပါသည်။

ကမ်းစားကစီကစီ (၁၃) - လူတစ်ဦးကလေးနှင့် ဦးနှိုးဦးနှိုး ခွဲ ကျွေးပြောစကားတို့တစ်

၏ တာဝန်ဝတ္တရားများကား ဖြစ်ပေါ်စေကြောင်း၊ ကျွေးပြောလူတို့၏

ဘဝကဆွေကု ကျွေးပြော စကားတို့တစ်

ဦးနှိုးဦးနှိုး

၏အကူပေး

တို့ကား ကျွေးပြောခဲ့ပါသည်။

ကမ်းစားကစီကစီ (၁၄) - လူတစ်ဦးကလေးနှင့် ဦးနှိုးဦးနှိုး ခွဲ လူတစ်ဦးကလေး

ဒုတိယအဆင့်တို့ ဝိမံဂါဒိ၊ မိတ်ဆက်ကစီကစီကစီ၊ ပထမနေ့

ကမ်းစားကစီကစီများ၊ ဦးနှိုးဦးနှိုး၊ ကျွေးပြောခဲ့ပါသည်။

ဝိမံဂါဒိ၊ မိတ်ဆက်ကစီကစီကစီ၊ ပထမနေ့ ကစီကစီများ (၄:၀၀) နာရီတွင်

ဦးနှိုးဦးနှိုးပါသည်။

အစဉ်းအစား ကျင့်ပတ်၍ လှူဒါန် = ၂၀.၀၂.၂၀၁၆

အစဉ်းအစား ကျင့်ပတ်၍ အနိစ္စ = ရွှေပစ္စည်း (၁၂:၂၀)

အစဉ်းအစား ကျင့်ပတ်၍ အရာ = စဉ်ကူး (မ) စဉ်ကူး

အစဉ်းအစား ဝိသုဒ္ဓိ = ဦးတည်ဖြူလင်း ၊ အောင်ပေါ်ဖို့

အစဉ်းအစား တတ်ကျွတ်မှု = ကျေးဇူးတူ

အစဉ်းအစား ရည်ရွယ်ချက် = လူမှုအဖွဲ့အစည်းများ ဝိသုဒ္ဓိပေး ၊ ကျေးဇူးတူဖွဲ့ဖို့

တို့တတ်ရေး အစဉ်ကူး အနိစ္စအဖွဲ့အစည်း နှင့် ကျေးဇူးတူဖွဲ့ဖို့

အထောက်အကူပြုအောင်ပေး ဖွဲ့စည်းပေး

အစဉ်းအစား အစဉ်ကူး (၁) - လူမှုအဖွဲ့အစည်းများ နှင့် ဦးတည်ဖြူလင်း ၊ အစဉ်းအစား ပထမနေ့

အစဉ်ကူး များကို ကျေးဇူးတူ နှင့် ဝန်ထုပ်ဝန်ပိုးပေးပို့ပါသည်။

အစဉ်းအစား အစဉ်ကူး (၂) - လူမှုအဖွဲ့အစည်းများကို လူမှုအဖွဲ့အစည်းများ ဦးတည်ဖြူလင်း ၊

အထောက်အကူပေးပေးပေး ၊ အောင်ပေါ်ဖို့ တို့မှ ကျေးဇူးတူ နှင့်

ပေးပို့ပေးအောင်ပေးပေး ၊ တစ်ခုချင်းစီကို ယုံတပ်တင်ပေးပါသည်။

(၁) ကျေးဇူးတူဖွဲ့ဖို့ (၂) လူမှုအဖွဲ့အစည်းအဖွဲ့အစည်း

(၃) ကျွန်ုပ်တို့အဖွဲ့အစည်း (၄) အဖွဲ့အစည်းအဖွဲ့အစည်းအဖွဲ့အစည်း

(၅) ကျေးဇူး ပေးအောင်ပေး (၆) နှစ်စဉ် အဖွဲ့အစည်းအဖွဲ့အစည်း

(၇) ကျေးဇူး အဖွဲ့အစည်းအဖွဲ့အစည်း နှင့် ဝန်ထုပ်ဝန်ပိုးပေးပို့ပါသည်။

အစဉ်းအစား အစဉ်ကူး (၃) - ကျေးဇူးတူဖွဲ့ဖို့ တို့တတ်ရေး အစဉ်ကူး အနိစ္စအဖွဲ့အစည်း နှင့် လှူဒါန်ပေးပို့

များမှ ကျေးဇူးတူ နှင့် ပေးပို့ပေးအောင်ပေးပေး ကျေးဇူးတူ

- အပျိုဒဏ္ဍာရီ၊ အပျိုဒဏ္ဍာရီ တို့၏ အသက်အရွယ်များ၊ ချွေးမြှေးခွက်များ

ဖော်ထုတ်ပြီး ဝေဖန်အသုံးပြု နေဆဲရှိပြီး ကျေးဇူးပြုဖော်ပြ ဖို့အပ်ချက်

(၄) နှစ်စာလုပ်ငန်းများ ဖော်ထုတ်ခဲ့ပါသည်။

လေ့ကျင့် - စာတင်အောင်တိုးချဲ့ရေး

ဒုတိယနှစ် - စာကြည့်တိုက်ထုတ်ဝေရေးရေး

တတိယနှစ် - ကျောင်းပျက်စီးမှုများ ပယ်ရေး

စတုတ္ထနှစ် - ကျွေးမြှေးခွက်များရေးရေး

အစီအစဉ်အား အကျဉ်းချုပ် (၄) - ကျေးဇူးပြုဖော်ပြတိုးတက်ရေး အထောက်အကူပြုပေးမည့်အဖွဲ့များရေးရေးနှင့်

လေ့ကျင့်ရေးတို့၏အသုံးပြုများ ကျေးဇူးပြုခဲ့ပါသည်။ ထိုသို့ ကျေးဇူးပြုပေးရာတွင်

ဆောင်ရွက်ရေးနှင့် ရောက်ရှိမှုများ၏ တာဝန်ထွက်ပေးမှုများကို ဖော်ပြထားရှိ

ကျေးဇူးပြုဖော်ပြပါ ဝေဖန်အသုံးပြုဖို့ဆောင်ရွက်ခဲ့ပါသည်။

အစီအစဉ်အား အကျဉ်းချုပ် (၅) - လူထုပညာပြုစီမံခန့်ခွဲရေး၊ ဒုတိယနှစ်စာတင်ရေး၊ မိတ်ဆက်စာတင်ရေးအဖွဲ့ ဒုတိယအဖွဲ့

အစီအစဉ်အား အကျဉ်းချုပ်များ ဖြစ်သည့်အတွက် ဖော်ပြထားပါသည်။

စီမံခန့်ခွဲရေး၊ မိတ်ဆက်စာတင်ရေးအဖွဲ့ ဒုတိယအဖွဲ့ အစီအစဉ်များ (4:00) နာရီတွင်

ဖော်ပြခဲ့ပါသည်။

ကဏ္ဍအလိုက် အခက်အခဲမှတ်တမ်း

ကဏ္ဍအလိုက် ဦးစားပေးဖွံ့ဖြိုးရေးလုပ်ငန်းစဉ်များ

	စဉ်	လုပ်ငန်း	အဆိုပြုသူ	လ/နှစ်	လုပ်ဆောင်မည့်သူ	ပြင်ပမှထောက်ပံ့ပေးသူ
အခြေခံအဆောက်အအုံ	၁	ရွာတွင်းကျွန်းကျွန်းကမ်းအင်အားစွမ်းဆောင်ရည်မြှင့်တင်ရေး	ကျား+မ	၂၀၂၀	ကျေးရွာအုပ်စု	
	၂	ကျေးရွာအုပ်စုအကျိုးအမြတ်မြှင့်တင်ရေး	မ	မ	မ	
	၃	ကျေးရွာအုပ်စုအကျိုးအမြတ်မြှင့်တင်ရေး	မ	မ	မ	
	၄	ကျေးရွာအုပ်စုအကျိုးအမြတ်မြှင့်တင်ရေး	မ	မ	မ	
	၅	ကျေးရွာအုပ်စုအကျိုးအမြတ်မြှင့်တင်ရေး	မ	မ	မ	
အသက်မွေးဝမ်းကြောင်း/စိုက်ပျိုးရေး	၁	ကျွန်းကျွန်းအင်အားစွမ်းဆောင်ရည်မြှင့်တင်ရေး	ကျား+မ	မ	မ	
	၂	ကျွန်းကျွန်းအင်အားစွမ်းဆောင်ရည်မြှင့်တင်ရေး	မ	မ	မ	
	၃	ကျွန်းကျွန်းအင်အားစွမ်းဆောင်ရည်မြှင့်တင်ရေး	မ	မ	မ	
	၄	ကျွန်းကျွန်းအင်အားစွမ်းဆောင်ရည်မြှင့်တင်ရေး	ကျား+မ	မ	မ	
	၅	ကျွန်းကျွန်းအင်အားစွမ်းဆောင်ရည်မြှင့်တင်ရေး	ကျား	မ	မ	
ကျန်းမာရေးနှင့် အာဟာရ	၁					
	၂					
	၃					
	၄					
	၅					
ပညာရေး	၁	ကျေးရွာအုပ်စုအကျိုးအမြတ်မြှင့်တင်ရေး	ကျား+မ			
	၂	ကျေးရွာအုပ်စုအကျိုးအမြတ်မြှင့်တင်ရေး	ကျား			
	၃					
	၄					
	၅					
အခြား	၁					
	၂					
	၃					