

ပြည်ထောင်စုသမ္မတ မြန်မာနိုင်ငံတော် အစိုးရ
စိုက်ပျိုးရေး၊ မွေးမြူရေး နှင့် ဆည်မြောင်းဝန်ကြီးဌာန
ကျေးလက်ဒေသဖွံ့ဖြိုးတိုးတက်ရေး ဦးစီးဌာန

ညောင်ဦး မြို့နယ်

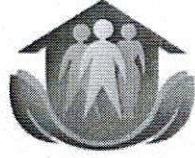

လူထု ဗဟိုပြုစီမံကိန်း

National Community Driven Development Project

(NCDDP)



ကျေးရွာဖွံ့ဖြိုးရေးအစီအစဉ်

Village Development Plan (VDP)

ထရိုင်းတော ကျေးရွာ ၊ တောင်ဇင်း အုပ်စု

- ၁။ မြို့နယ်မြေပုံ
- ၂။ ကျေးရွာမြေပုံ(တည်နေရာ)
- ၃။ အုပ်စုတွင်ပါဝင်သောကျေးရွာများစာရင်း
- ၄။ ကျေးရွာအခြေခံအချက်အလက်များ(ကျေးရွာသမိုင်းကြောင်း)
- ၅။ လူထုပူးပေါင်းပါဝင်သော လူမှုဆန်းစစ်ခြင်းနှင့် အကဲဖြတ်ခြင်းလုပ်ငန်းစဉ် (PSA/PRA) အကျဉ်းချုပ်
- ၆။ ကျေးရွာဖွံ့ဖြိုးရေးအစီအစဉ်အတွက်အသုံးပြုခဲ့သော PRA tools များနှင့် တစ်ခုချင်းစီအတွက် သုံးသပ်ချက်များ
- ၇။ ကော်မတီဝင်များရွေးချယ်ခြင်းနှင့်ကျေးရွာဖွံ့ဖြိုးရေးအစီအစဉ်ဆောင်ရွက်မှုမှတ်တမ်းမိတ်ပုံများ
- ၈။ ကျေးရွာအချက်အလက်(ပုံစံ-၁)
- ၉။ စီမံကိန်းစက်ဝန်းအချိန်ဇယား(ပုံစံ-၂)
- ၁၀။ ကျေးရွာဖွံ့ဖြိုးရေးဦးစားပေးအစီအစဉ်(ပုံစံ-၃)
- ၁၁။ ကျေးရွာအုပ်စုစီမံကိန်းလုပ်ငန်းခွဲရွေးချယ်ခြင်း(ပုံစံ-၄)
- ၁၂။ အစည်းအဝေးမှတ်တမ်းများ
- ၁၃။ ကဏ္ဍအလိုက်ဦးစားပေးဖွံ့ဖြိုးရေးလုပ်ငန်းစဉ်များ

ညောင်ဦးမြို့နယ် လူထုပတ်ပြုစီမံကိန်း

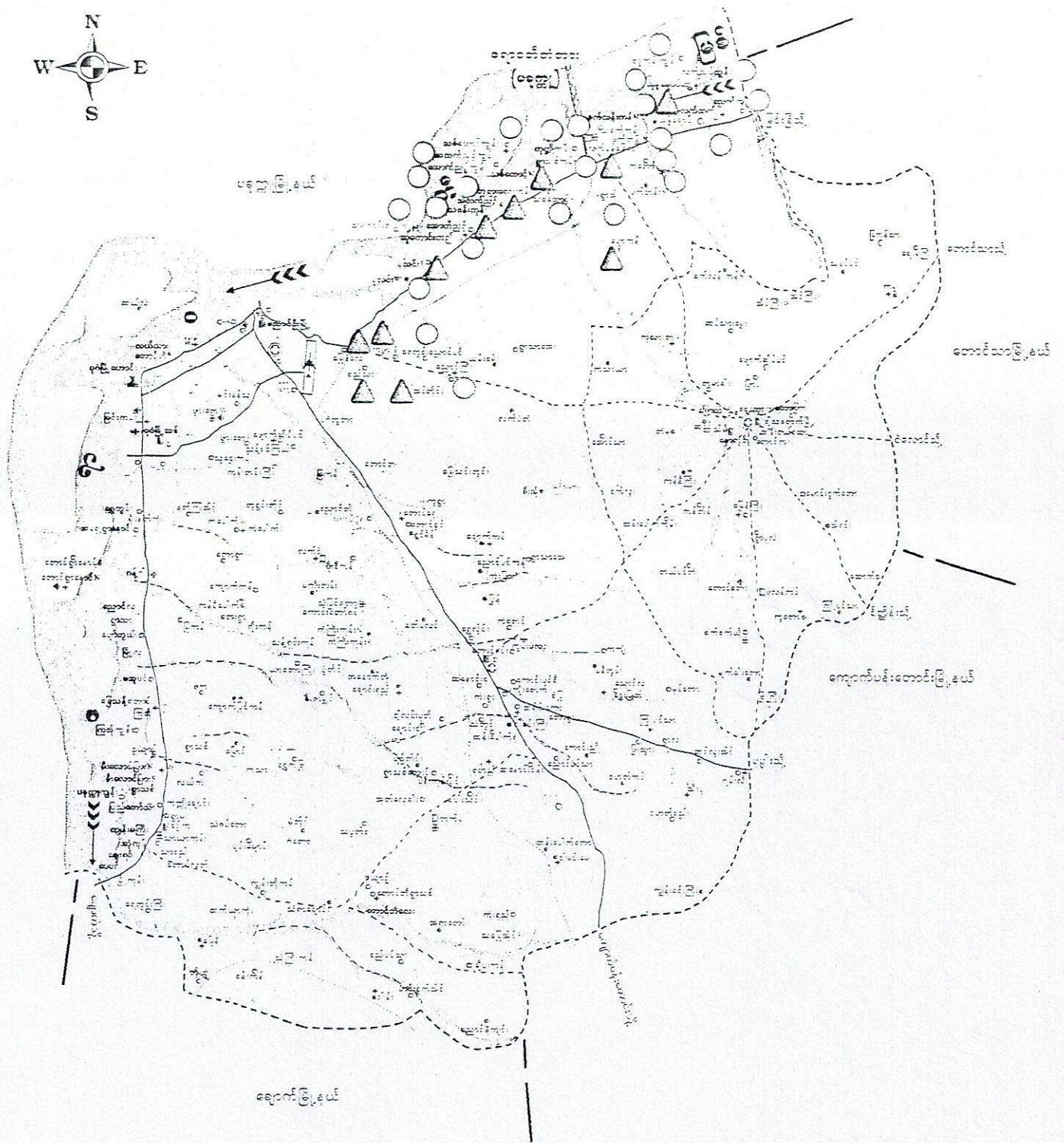

သေချာစွာ ဆွဲချက်ပြုစုခြင်း

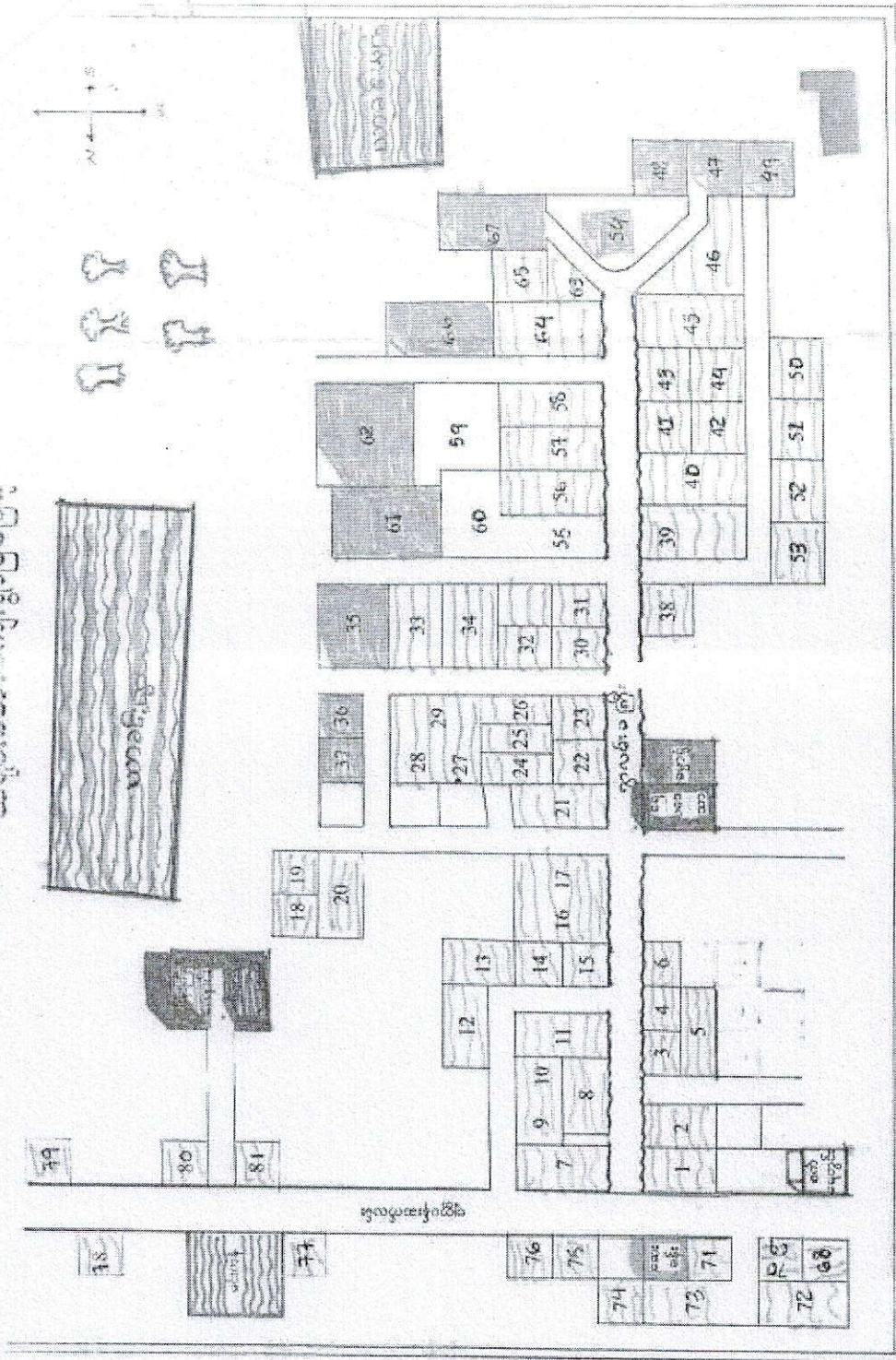

- = ကျောင်းတိုက်
- = ကျောင်းရုံ
- = ကျောင်းကန်
- = ကျောင်းလမ်း
- = ကျောင်းတိုက်
- = ကျောင်းရုံ
- = ကျောင်းကန်
- = ကျောင်းတိုက်

လျှောက်ရန် စာရင်း စာကြိတ်ပြု မြေပုံ သုံး သတ်ချက်

ကောင်းရင် စာရင်း

ထပ်ဆိုင်းတာက ဈေးပွား

- * * * ထပ်ဆိုင်းတာက ဈေးပွား၏ လျှောက် ရေး စာကြိတ်ပြု နှင့် ဝဘာဝအရ စာကြိတ်ပြု မြေပုံ
ကို ဈေးပွားပုဂ္ဂိုလ်တို့က ရေးဆွဲ ခံကြ ပါသည်။
- * * * လျှောက် ရေး စာကြိတ် များ ပကတိ စာကြိတ်အားကို ထပ်ဆိုင်း
* * * ဈေးပွား၏ ထပ်ဆိုင်းမှုကို ရှစ်လခန့်မှာ မြေပွားပြု ပြုမိ။
- * * * ဈေးပွား၏ ဇွဲကြီးရေး လုပ်ငန်း များကို လုပ်ဆောင် ခဲ့ရာ အတွက်
* * * များစွာ ကာထောက် ကာကွယ် ခြင်း စေခြင်းအားဖြင့် သုံးသပ် ဆွေးနွေး ခဲ့ပါသည်။

ရက်စွဲ - ၇.၁.၂၀၀၇
 ဦးဆောင်ရေးဌာန - ဒေါ်မော်မော်
 မူးပေါင်း ပါဝင်သူ - ဈေးပွားဌာန

တောင်ဇင်း အုပ်စု တွင်ပါဝင်သော ကျေးရွာများ စာရင်း

၁။ ဘုန်းတော်

၂။ ကောင်းပင်စည်

၃။ ထနောင်းစု

၄။ မကျည်းစောက်

၅။ ကုန်းရွာ

၆။ ကွမ်းဖလား

၇။ ထရိုင်းတော

၈။ တောရွာ

၉။ စံပြ

၁၀။ ပနီတွင်း

၁၁။ ကံကျဲ

၁၂။ ခွေးပြုတ်

၁၃။ ညောင်လှ

ထိုင်းတောကျေးရွာ၏ သမိုင်းကြောင်း

တောင်ရင်းအုပ်စု

ရက်စွဲ - ၇.၁.၂၀၁၇

ထိုင်းတော ရွာအထဲမှာ နေထိုင်သောအဖွဲ့တို့ တည်ဆောက်ထားပါသည်ဟု သိရှိရပါသည်။ ကျွန်တော်တို့ ရွာငယ်ကလေးမှာ ထိုင်းပင်ကိုစာပြုဖွဲ့၍ ထိုင်းတော ရွာဟု ခေါ်တွင်ခေါ်ပါသည်။ ပြည်ထောင်စု (၅၇) နှစ်ခန့်က ထိုင်းတောကျေးရွာမှ ကျောက်ကျောက်ရိတ် (၃) ဦး ဖြစ်သည့် အနက် (၁) ဦး သေး သုံး ဦး ဖြစ်၍ သိရှိရပါသည်။ ထိုင်းတောကျေးရွာမှ ကျောက်ကျောက်ရိတ် (၃) ဦး ဖြစ်သည့် အနက် (၁) ဦး သေး သုံး ဦး ဖြစ်၍ သိရှိရပါသည်။ ထိုင်းတောကျေးရွာမှာ ပြည်ထောင်စု (၅၇) ခန့်က စတင်၍ (၂၅) နှစ်ရှိသည့်အနက်မှ တစ်ဖွဲ့ ဦးသော ကိစ္စ ဖြစ်ကြောင်း သိရှိရပါသည်။ ထိုင်းတောကျေးရွာအဖွဲ့တို့ဆောင်ရွက်ရာတွင် မြို့ပေါ်ကြီး ဦးတင်ဖေ တည်ထားဆောက် ထုတ်သော သုည စင်္ကြံသောက်ဆုံး ရေကန်တော်ကြီး ရွာ၏အရှေ့အောက်ဘက် မှာ တည် ဆောက်ခဲ့ပြီး (၅) ရွာ စတင်ထောင်စုဝင်များအားလုံး ဖြိုခွဲရပါသည်။ မြို့ပေါ်ကြီးမှာ ဆို ကန်တော်ကြီးပင် ထံထူကြီးမား၍ ယခင်ဆုံးကမ္ဘာ့ရေအား မရှိတော့ပါ။ ဖြစ်နိုင်မည်ဆိုရင် နိုင်ငံတော်မှ စက်ယန္တရားများ ဖြင့် တာကမ္ဘာပေါ်ပေး ရေကြောစီ ထိုင်းတောကျေးရွာ ဆက်သော ဖြစ်သည့်အများအားလုံးက မေတ္တာရပ်ခံ၍ တော်ခိုဆိုအပ်ပါသည်။

ကျေးရွာ သမိုင်းကြောင်း သုံးသပ်ချက်

တပို့ဒါတောကျေးရွာ

စတင်ရေးဆွဲသူ

ရက်စွဲ၊ ၇.၁.၂၀၁၇

တပို့ဒါတော ကျေးရွာစာပေသည် (၇) ခုခန့်ထောက်၍ စတင်ခဲ့သည်ဟု
 သိရပါသည်။ (၅၇) နှစ်က ကျောက်ဂေါင်မြို့၊ ဗူး (၃) ဦးအနက် တစ်ဦး
 သေဆုံးခဲ့သည်ဟု သိရပါသည်။ ကျေးရွာသူထူ၍ ပိုင်းစု၍ ဖြေရှင်းခဲ့သည်
 ဟုသိရပါသည်။ သဘာဝဘေး၊ ဗဟိုကုမ္ပဏီ မီးဘေး၊ ကျောက်ခဲသော် ခြိမ်းခြောက်
 (၂၅) ခုခန့်မှ မီးဘေး၊ ဣန္ဒိယ သို့မဟုတ် သိရပါသည်။ ဝါဒီအင်္ဂါရွာသည် ကျေး
 ရွာသူထူ ဖြစ်၍ ဖြေရှင်းခဲ့သည်ဟု သိရပါသည်။ တပို့ဒါတော ကျေးရွာသူ၊
 ကျေးရွာသားများသည် မူးပေါင်းဆောင်ရွက်ခဲ့သည်ကို တွေ့ရှိရပါသည်။
 (၁၃၂၂) နှစ် မင်္ဂလာသောက်သုံးရက်ဖြစ်၍ မှာ သံလူကြီးမားပြီး ရေတွက်အား
 နှင်းနေသည်ဟု သိရှိရသောကြောင့် ထိုကုန်ကြီးအား စက်ယန္တရပ်တားများဖြင့်ဖြင့်
 ဖယ် ဆောင်ရွက်လျှင် ကျေးရွာသူထူ အဆင်မပြေ ဖြစ်သည်ဟု သုံးသပ်မိပါသည်။

လူတိုင်းပေါင်းစုံပါဝင်သော လူမှုဆန်းစစ်ခြင်းနှင့် မှတ်တမ်းတင်ခြင်း လုပ်ငန်းစဉ်

(CPA / PRA) အကျဉ်းချုပ် ဇယား

စဉ်	အကြောင်းအရာ	ရက်စွဲ	ဦးတည်ချက်	တက်ရောက်သူ			အဓိကဆွေးနွေးချက်
				ကျား	မ	ပေါင်း	
၁။	ကျေးရွာလူမှု ရေးကြေညာပုံ အတတ်ပြပုံ (social map/ Resource map)	၇.၁ ၂၀၁၇	ကျေးရွာသူ ကျေးရွာသားများ ကော်မတီဝင်များ	၂၀	၃၅	၅၅	ကျေးရွာပတ်ဝန်းကျင် အသွင်းရှိ အိမ်ခြေ၊ လယ် မြေ စိုက်ခင်း၊ ဘဏ္ဍာ ပုထိုးများ စသော ကျေးရွာ ၏ ဖော်ပြချက်နှင့် အရေးကြီး ပိုင်းဆိုင်ရာများ အခြေအနေ များကို ရေးဆွဲ ဖော်ထုတ် ပါသည်။
၂။	ရာသီခွင်ပြ ပြက္ခဒိန် (Seasonal Calendar)	၇.၁ ၂၀၁၇	ကျေးရွာသူ ကျေးရွာသားများ ကော်မတီဝင်များ	၂၀	၃၆	၅၆	ရာသီဥတု ပိုက်ပျိုးသီးနှံ များ လုပ်ယူလုပ်ငန်း များ၊ မေ့မြေရေ လုပ်ငန်းများ၊ ဝမ်းစာ ဖူလုံခြုံခြင်း မဲ့တော်များ
၃။	ကျေးရွာ၏ ဦးစားပေး အစီအစဉ် ဇယား (Metric Ranking)	၇.၁ ၂၀၁၇	အမျိုးသားနှင့် အမျိုးသမီး နှစ်ဦးစလုံး	၄၀	၇၁	၁၁၁	ကျေးရွာသူကျေးရွာသား များ၏ ကျေးရွာအတွက် အဓိကလုပ်ကိုင်သော စီမံကိန်း လုပ်ငန်းခွင်များကို ဖော်ပြခြင်း တိုင်ပင်ရေးဆွဲခဲ၊ ရွာထုတ်

လူထုပေါင်းစုံပါဝင်သော လူမှုဆန်းစစ်ခြင်းနှင့် အကဲဖြတ်ခြင်းလုပ်ငန်းစဉ်

(PSA / PRA) အကျဉ်းချုပ် ဇယား

စဉ်	အကြောင်းအရာ	ရက်စွဲ	ဦးတည်ချက်	ထက်ကြွက်ချက်			အဓိကဆွေးနွေးချက်
				ကျား	မ	ပေါင်း	
၄။	အဖွဲ့အစည်း ချိတ်ဆက်ပုံ (Venn Diagram)	၇.၁ ၂၀၁၇	ကျေးရွာသူ ကျေးရွာသားများ ကျေးရွာအုပ်စု ကျေးရွာအုပ်စုများ	၁၅	၂၀	၃၅	ကျေးရွာအစုအဝေးတွင် ရှိနေသော လူမှုအဖွဲ့အစည်းများ နှင့် ကျေးရွာ လူထုအကြား ချိတ်ဆက် နေမှုကို ထိစာသတ်ခြင်း နှင့် အကဲဖြတ်ခြင်း
၅။	လူမှုစီးပွား အဆင့်အတန်း ဖြစ် (Wealth Ranking)	၇.၁ ၂၀၁၇	ချမ်းသာ၊ အလယ်အပတ်၊ နွမ်းပါး	၁၅	၂၀	၃၀	ကျေးရွာအစုအဝေးရှိ လူမှုအဖွဲ့အစည်းအတွင်း ပစ္စည်းပစ္စာ၊ ဓနိအားဖြင့် နှင့် အဆင့်ခွဲခြားခြင်းဖြစ်ပြီး ကျေးရွာအစုအဝေးအတွက် လိုအပ်မှုရှိသည့် ရရှိရေး အစီအစဉ်များကို ထည့်သွင်းဆွေးနွေးခြင်းဖြစ်သည်။
၆။	ပစ်ကျွန်ုပ် ကွန်ယက် (Spider Web)	၇.၁ ၂၀၁၇	ကျေးရွာသူ၊ ကျေးရွာသားများ၊ အဖွဲ့အစည်း၊ အဖွဲ့အစည်း	၁၅	၃၀	၄၅	အဖွဲ့အစည်းနှင့် အဖွဲ့အစည်းအကြား အလုပ်အကိုင်အဖွဲ့အစည်း၊ တာဝန်ကွင်း၊ အရေးပညာအဖွဲ့အစည်း၊ အဖွဲ့အစည်း၊ အဖွဲ့အစည်း၊ အဖွဲ့အစည်း၊ အဖွဲ့အစည်း

ရာသီခွင်ပြ ပြက္ခဒိန် သုံးသပ်ချက်

ထရိုင်းတောကျေးရွာ

တောင်ဇင်းအုပ်စု

ရက်စွဲ ၊ ၇.၁.၂၀၁၇

ထရိုင်းတောကျေးရွာ၏ ရာသီခွင်ပြ ပြက္ခဒိန်အား သုံးသပ်ရာတွင် ကျေးရွာတွင် နတ်တော်လသည် ရွာ၏ အစည်ကားဆုံး ဘုရားပွဲတော်ဖြစ်ပါသည်။ ကျန်လများတွင်လည်း ပွဲတော် ၊ အလှူပွဲများ ၊ ပဌာန်း ပွဲတော်များ အနည်းငယ် ရှိနေသည်ကို သိရပါသည်။ ရာသီဥတုသည် နွေ ၊ မိုး ၊ ဆောင်း ပြောင်းလဲ နေပြီး ဝါဆို ၊ ဝါခေါင်တွင် သီးနှံများ စိုက်ပျိုးကြပါသည်။ သီးနှံများကို ဝါဆိုလတွင် အများဆုံးစိုက်ပျိုးပြီး နယုန်လနှင့် ဝါခေါင်လများတွင် အနည်းငယ်စိုက်ပျိုးသည်ဟု သုံးသပ်မိပါသည်။ သီးနှံများကို ရိတ်သိမ်းရာတွင် သီတင်းကျွတ်လ တွင် စတင်ရိတ်သိမ်း၍ တန်ဆောင်မုန်းလ တွင် အများဆုံး ရိတ်သိမ်းပြီး ပြာသိုလတွင် နောက်ဆုံးထား၍ ရိတ်သိမ်းသည်ကိုတွေ့ရပါသည်။ တပို့တွဲလတွင် ထန်းစတက်ချိန်ဖြစ်၍ တပေါင်း ၊ တန်ခူးလများသည် ထန်းတက်ချိန် အများဆုံး ဖြစ်ပြီး ဝါဆိုလတွင် ထန်းသိမ်းချိန်အဖြစ်တွေ့ရှိရပါသည်။ ဝင်ငွေတွင် တန်ဆောင်မုန်းလသည် အကောင်းဆုံး ဖြစ်ပါသည်။ သီးနှံများ ရိတ်သိမ်းချိန် ဖြစ်သောကြောင့်လည်း ဝင်ငွေကောင်းပါသည်။ တပေါင်းလတွင် ထန်းတက်ချိန်အများဆုံးဖြစ်၍အသင့်အတင့် ဝင်ငွေရှိပါသည်။ ကျန်လများတွင် အနည်းငယ်သာ ရှိသည်ကို တွေ့ရှိရပါသည်။ ရေရှားပါချိန်လများမှာ ပြာသိုလမှ စတင်ပြီး တပို့တွဲလ ၊ တပေါင်းလ နှင့် တန်ခူးလများသည် ရေအရှားဆုံး လများဖြစ်သည်ကို သုံးသပ်မိပါသည်။ ကျန်လများတွင် မိုးရွာသွန်းသောကြောင့် အနည်းငယ်ရေရှိနေပါသည်။ ကျန်းမာရေး မကောင်းသော ၊ ဖြစ်တတ်သောလများမှာ တော်သလင်းလတွင်အများဆုံး ဖြစ်ပြီးဝါဆိုလနှင့်သီတင်းကျွတ်လများတွင် အနည်းငယ် ဖြစ်တတ်သည်ကို သုံးသပ်မိပါသည်။ ထို့ကြောင့် အစည်းအဝေးများလုပ်ငန်းများ ပြုလုပ်ရာတွင် မည်သည့်လများ၌ လုပ်သင့်သည်ကိုသိရှိလာနိုင်ကြောင်း သုံးသပ်မိပါသည်။

ဥစ္စာ ဝန်ပိုင်ဆိုင်မှု ခွဲခြားခြင်း

ကျေးရွာ အမည် = ဝဝရှ်းတော

အုပ်စု အမည် = တောင်အင်း

ရက်စွဲ။ ၇.၁.၂၀၁၅

စဉ်	အုပ်စု	ပိုင်ဆိုင်မှု	အိမ်ထောင်စု	ရာခိုင်နှုန်း
၁	အပြေလည်ဆုံး အုပ်စု	လယ်မြေဇယား (၁၀) ဧကထက် (နားတစ်ချောင်း၊ လှည့် ဝိုင်း၊ နား၊ လား၊ မှု၊ ဘိဗုံ၊ ဖျိ၊ ဖျိ၊ ထန်တော	၁၀	၁၀ %
၂	ပြေလည်သောအုပ်စု	လယ်မြေဇယား (၅) ဧကထက် (နားတစ်ချောင်း၊ လှည့်၊ ထန်တော၊ ဘိဗုံ၊ နား၊ မှု၊ ဘိဗုံ၊ ဘိဗုံ၊ ဖျိ၊ ဖျိ စားထက်ရေ (၆) လစာ ဖူလုံ	၃၀	၃၀ %
၃	အသင့်အတင့်ပြေလည်သောအုပ်စု	လယ်မြေဇယား (၅) ဧကထက် (နားမ၊ ဆိုင်တော် ထန်တော၊ ဘိဗုံ၊ နား၊ ဆိုင်တော်၊ ဖျိ၊ စားထက်ရေ (၃) လစာ ဖူလုံ	၃၀	၃၀ %
၄	မပြေလည်သော အုပ်စု	ထန်၊ ရွက်က ထန်၊ ဂွေ၊ နီ၊ နီ၊ နီ၊ နီ၊ နီ၊ နီ၊ နီ၊ စားထက်ရေ (၃) လစာ ဖူလုံ	၂၅	၂၅ %
၅	နှမ်းပါးသော အုပ်စု	တဲ၊ နီ၊ နီ၊ နီ၊ နီ၊ နီ၊ နီ၊ နီ၊ နီ၊ နီ၊ နီ၊ စားထက်ရေ (၃) လစာ ဖူလုံ	၂	၂ %

ဥစ္စာနေ ပိုင်ဆိုင်မှု ခွဲခြားခြင်း အား သုံးသပ်ချက်

ထရိုင်းတော့ ကျေးရွာ

တောင်ဇင်းအုပ်စု

ရက်စွဲ ၊ ၇.၁.၂၀၁၇

ထရိုင်းတော့ ကျေးရွာ၏ ဥစ္စာနေ ပိုင်ဆိုင်မှု ခွဲခြားခြင်းကို သုံးသပ်ရာတွင် ကျေးရွာအခြေနေအရ အုပ်စုအဆင့် (၅) ဆင့်ဖြင့် သတ်မှတ်သည်ကို တွေ့ရှိရပါသည်။ အုပ်စု တစ်ခုချင်းစီတွင်လည်း ပိုင်ဆိုင်မှု များကို ကျေးရွာ၏လက်ရှိ အခြေအနေအတိုင်း ဆွေးနွေးသတ်မှတ်ခဲ့သည်ဟု သုံးသပ်မိပါသည်။ အုပ်စု အဆင့် (၅) ခုမှာ အပြေလည်ဆုံးအုပ်စု ၊ ပြေလည်သော အုပ်စု ၊ အသင့်အတင့် ပြေလည်သော အုပ်စု မပြေလည်သော အုပ်စု နှင့် နွမ်းပါးသောအုပ်စုတို့ ဖြစ်ပါသည်။ ပိုင်ဆိုင်မှုများကိုသတ်မှတ်ထားသော်လည်း အားလုံးပိုင်ဆိုင်သည်ဟု မဆိုလိုနိုင်ပါ။ ပျမ်းမျှစွာ သတ်မှတ်ထားခြင်း ဖြစ်သည်ဟု သုံးသပ်မိပါသည်။ ကျေးရွာတွင် မပြေလည်သော အုပ်စုများ အများဆုံး ရှိနေပြီး နွမ်းပါးသော အုပ်စုများလည်း ရှိနေပါသည်။ လူမှုရေး ၊ စီးပွားရေး ၊ အလုပ်အကိုင် ၊ စားဝတ်နေရေးသည် ကျေးရွာတွင်လိုအပ်နေသည်ဟု သုံးသပ်မိပါသည်။

ထရိုင်းတော့ ကျေးရွာတွင် ထိုသို့ သတ်မှတ်ခွဲခြားခြင်းအားဖြင့် ကျေးရွာသူ/သားများအားလုံး သည် မိမိတို့ကျေးရွာ၏ လက်ရှိအခြေအနေ အိမ်ထောင်စုများကို သေချာသိကျစွာ သိရှိလာသည်ဟု သုံးသပ်မိပါသည်။ မိမိတို့ ကျေးရွာတွင် မပြေလည်သော အုပ်စုတွင် ပါဝင်သောသူတို့၏ အခက်အခဲများ ၊ လိုအပ်ချက်များကို သိရှိလာသောကြောင့် သူတို့အတွက် ဦးစားပေး စဉ်းစားပေးရန်လည်း သိရှိလာကြသည်။ စီမံကိန်းနှင့် ပတ်သက်သော အစည်းအဝေးများ ၊ လုပ်ငန်းများတွင်လည်း ပူးပေါင်းပါဝင်လာစေရန် ဦးစားပေး ထည့်သွင်းစဉ်းစားပေးဖို့ကိုလည်း သိရှိလာသည်ဟု သုံးသပ်မိပါသည်။ အချုပ်အားဖြင့်ဆိုရသော် လူထုဗဟိုပြု စီမံကိန်း၏ ထူးခြားချက်များသည် ကျား ၊ မ တန်းတူ အခွင့်အရေး နှင့် ကျေးရွာရှိ အိမ်ထောင်စု အားလုံးကို ခွဲခြားမှု မရှိစေဘဲ ကျေးရွာ ဖွံ့ဖြိုးရေး လုပ်ငန်းများတွင် တန်းတူပူးပေါင်းပါဝင်ဆောင်ရွက် လုပ်ကိုင်ရသည်ကို ကျေးရွာလူထုအားလုံး နားလည်သဘောပေါက်ကြသည်ဟု သုံးသပ်မိပါသည်။

အဖွဲ့အစည်း ချိတ်ဆက်ပြ ဗန်းကားချပ်

ကျေးရွာ - လရိုင်းတော

အုပ်စု - တောင်ငူ

ရက်စွဲ | ၇.၁.၂၀၁၇

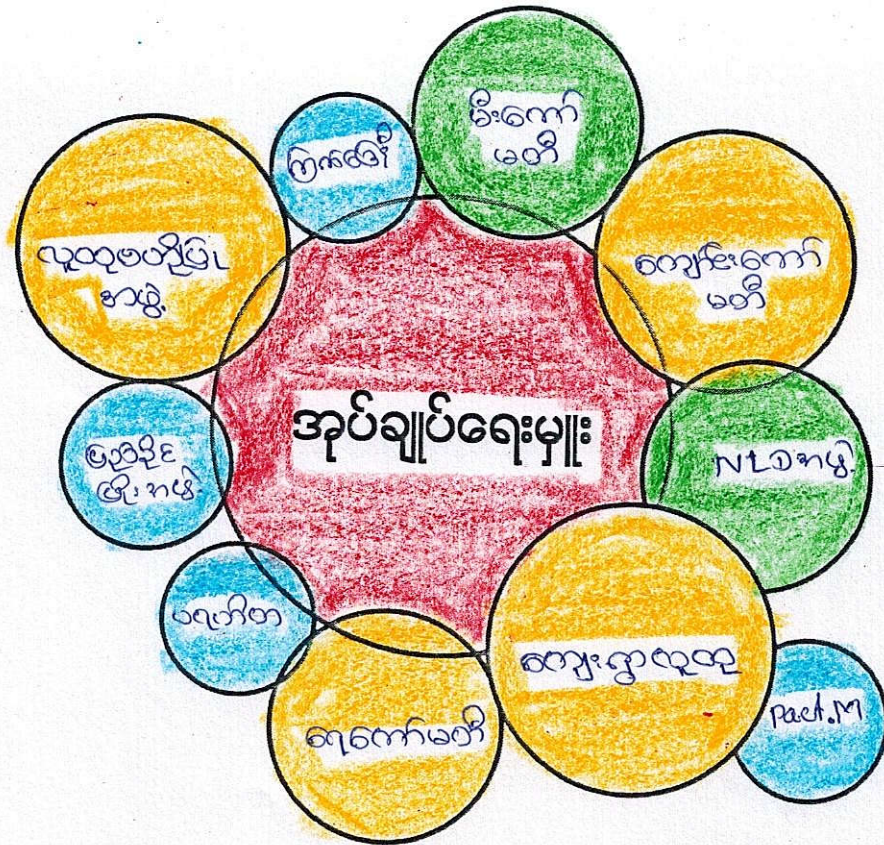

ပါဝင်ဆွေးနွေးသူများ - ကျေးရွာလူထု

အဖွဲ့အစည်း ချိတ်ဆက်ပြု ဗန်းကားချုပ် သုံးသပ်ချက်

ထရိုင်းတောကျေးရွာ

တောင်ဇင်းအုပ်စု

ရက်စွဲ ၊ ၇.၁.၂၀၁၇

ထရိုင်းတောကျေးရွာအတွင်းတည်ရှိနေသောအဖွဲ့များနှင့် ချိတ်ဆက်နေသောအဖွဲ့များတွင် စက်ဝိုင်းများသည် အကြီး ၊ အလတ် ၊ အသေး ကွဲပြားခြားနားနေသည်ကို တွေ့ရှိရပါသည် ။ စက်ဝိုင်း များသည် ကျေးရွာ၏ သြဇာပါဝါ ရရှိမှုကို ကိုယ်စားပြုသည်ဟု ကျေးရွာလူထုနှင့် ဆွေးနွေးခဲ့ပါသည် ။ ကျေးရွာအုပ်ချုပ်ရေးမှူးနှင့်တကွ ကျေးရွာလူထု ၊ ကျောင်းကော်မတီ ၊ ရေကော်မတီများ နှင့် လူထု ဗဟိုပြု ကော်မတီအဖွဲ့များသည် ကျေးရွာတွင် သြဇာကြီးသော အဖွဲ့များဖြစ်ကြသည်ကို တွေ့ရှိရပြီး မီးကော်မတီ ၊ NLD အဖွဲ့ များသည် အသင့်အတင့်ရှိနေသည်ကို တွေ့ရှိရပါသည် ။ ပက်မြန်မာ အဖွဲ့ ၊ ပရဟိတ အဖွဲ့ ၊ ပြည်ခိုင်ဖြိုး အဖွဲ့ နှင့် ကြက်ခြေနီ အဖွဲ့များလည်း ရှိသည်ကို တွေ့ရှိရပါသည် ။ ကျေးရွာအတွင်းရှိ အဖွဲ့များ အားလုံးသည် ကျေးရွာအုပ်ချုပ်ရေးမှူး နှင့် ချိတ်ဆက်နေသည်ကိုလည်း တွေ့ရှိရသောကြောင့် စည်းလုံးညီညွတ်မှု နှင့်ပူးပေါင်းပါဝင်မှုများ အပြင် ကျေးရွာ၏ ဖွံ့ဖြိုးရေး လုပ်ငန်း များတွင်လည်း စုပေါင်း တိုင်ပင် ဆွေးနွေးကြသည်ဟု သုံးသပ်မိပါသည် ။ ကျေးရွာ၏ အဖွဲ့အစည်း ချိတ်ဆက်ပြု ဗန်းကားချုပ်အား ဆွဲလိုက်ခြင်းအားဖြင့်ရွာတွင် လက်ရှိတည်ရှိနေသော အဖွဲ့အစည်းများ သိရှိလာခြင်း ၊ ပါဝါရှိသော အဖွဲ့များနှင့် ချိတ်ဆက်နေသောအဖွဲ့များကိုလည်း သိရှိလာကြောင်းသုံးသပ် မိပါသည် ။ အချုပ်အားဖြင့်ဆိုရသော် ကျေးရွာသည်စုပေါင်းပြီး စည်းလုံးညီညွတ်မှုများနှင့် ဆွေးနွေးတိုင် ပင် လုပ်ဆောင်ကြသည်ကို တွေ့ရှိရပါသည် ။

ကျား ၊ မ ပိုင်ဆိုင်မှု သုံးသပ်ချက်

ထရိုင်းတောကျေးရွာ

တောင်ဇင်းအုပ်စု

ရက်စွဲ ၊ ၇.၁.၂၀၁၇

ထရိုင်းတော ကျေးရွာ ကျား ၊ မ အရင်း အမြစ် သုံးစွဲမှု နှင့် အရင်းအမြစ် ထိန်းချုပ်မှုပြ ဇယား ကို ကြည့်လိုက်ခြင်း အားဖြင့် ကျေးရွာတွင် သုံးစွဲနေသော အရင်းအမြစ်များကို သိရှိလာပြီး အမျိုးသား များ နှင့် အမျိုးသမီး တို့ သုံးစွဲနေသော အရင်းအမြစ်များကိုလည်း သိရှိလာခဲ့ရပါသည်။ ထို အရင်းအမြစ် များကို မည်သူတွေက ထိန်းချုပ်နေသည်ကိုလည်း သိရှိလာခဲ့ရပါသည်။ ။ ကျား ၊ မ ပိုင်ဆိုင်မှုပြ ဇယားကို ကြည့်လိုက်ခြင်းအားဖြင့် ကျေးရွာ၏ သုံးစွဲနေသော အရင်းအမြစ်များနှင့် ထိန်းချုပ်မှုများကို သိရှိလာသည် ကို တွေ့ရှိရပါသည်။ ။

ကျား ၊ မ ရေးရာပင့်ကူအိမ် နှိုင်းယှဉ်ခြင်း

ကျေးရွာ - ဝဏ္ဏိုးတော

အုပ်စု - တောင်ငူ

ရက်စွဲ ၃.၁.၁၇

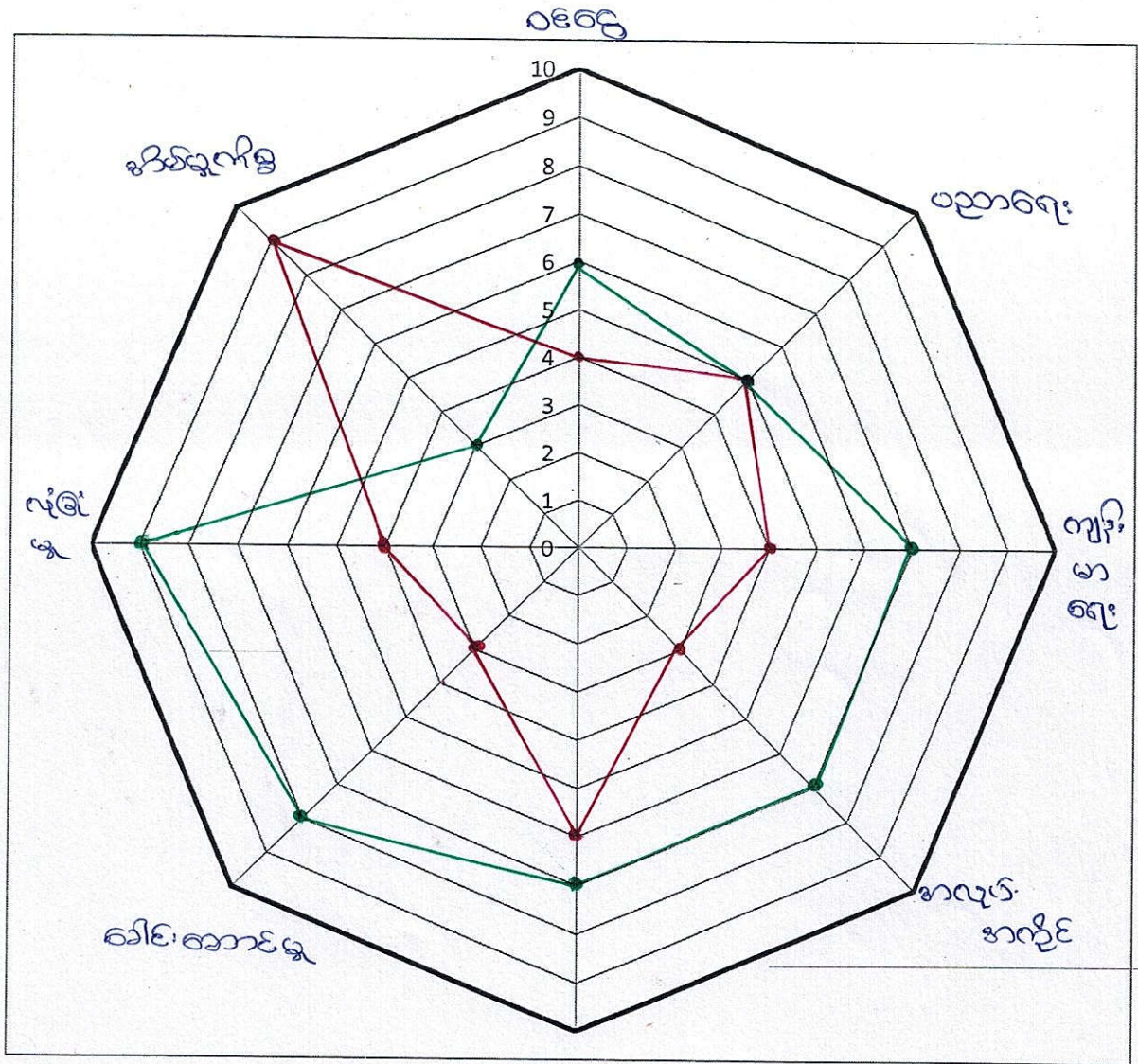

အစဉ်အဝေးများ
တက်ရောက်ပါဝင်မှု

ကျား ———

မ ———

ကျား/မ ရေးရာ ပင့်ကူအိမ် သုံးသပ်ချက်

ထရိုင်းတောကျေးရွာ

တောင်ဇင်းအုပ်စု

ရက်စွဲ ၊ ၇.၁.၂၀၁၇

ထရိုင်းတောကျေးရွာ၏ ကျား/မ ရေးရာ ပင့်ကူအိမ်အား သုံးသပ်ခြင်းအားဖြင့်အမျိုးသမီးများ၏ ဝင်ငွေရရှိမှုမှာ အမျိုးသားများအောက် အဆင့် (၂) ဆင့် ရောက်ရှိနေပြီး အမျိုးသားများက ဝင်ငွေပိုပြီး ရရှိနေသည့် အနေအထားတွေ့ရပါသည် ။ ထို့ကြောင့် အမျိုးသမီးများအတွက် အိမ်တွင်းအလုပ်အကိုင် အခွင့်အလမ်းများ ရရှိအောင် ဆောင်ရွက်ရန်လိုအပ်ပါသည် ။ ပညာရေးမှာ အမျိုးသမီးများက တန်းတူ ရရှိနေသည်ကို တွေ့ရှိရပြီး အမျိုးသမီးများကို ပညာရေးတွင် ဦးစားပေးသည်ဟု သုံးသပ်မိပါသည် ။

ကျန်းမာရေးတွင် အမျိုးသမီးများသည် အမျိုးသားများအောက် အဆင့် (၃) ဆင့် ရောက်ရှိနေပြီး အမျိုး သားများသည် သွားလာရေး လွယ်ကူသော်လည်း အမျိုးသမီးများသည် မလွယ်ကူသောကြောင့်ဟု သုံး သပ်မိပါသည် ။ အလုပ်အကိုင် အခွင့်အလမ်းရရှိမှုတွင် အမျိုးသားများက ပိုများနေပြီး အမျိုးသမီးများက အိမ်မှုကိစ္စတွင် အလုပ်များနေသောကြောင့် ဖြစ်ပါသည် ။ အစည်းအဝေးများ တက်ရောက်ပါဝင်မှုတွင် အမျိုးသားများက အဆင့် (၁) ဆင့် တက်နေပါသည် ။ အမျိုးသမီးများ ပူးပေါင်းပါဝင်ရန် လိုအပ်နေ သည်ကို တွေ့ရပါသည် ။ ခေါင်းဆောင်မှု အခြေအနေတွင် အမျိုးသမီးများမှာ အမျိုးသားများအောက် အဆင့် (၅) အထိ ရှိနေ၍ အမျိုးသားများ အနေဖြင့်အမျိုးသမီးများကို ပူးပေါင်း ပါဝင်ရန် ခေါ်ဆောင် သင့်ပါသည် ။ လုံခြုံမှုတွင် အမျိုးသားများက အဆင့် (၅) အထိ ကွာဟနေသောကြောင့် အမျိုးသမီးများ ကို စောင့်ရှောက်ရန် လိုအပ်နေပါသည် ။ အိမ်မှုကိစ္စတွင်အမျိုးသမီးများသည် အဆင့် (၉) ဆွေးနွေးထား ကြပြီး အမျိုးသားများသည် အဆင့် (၃) တွင် ရှိနေပါသည် ။ ထရိုင်းတောကျေးရွာ ၏ ကျား / မ ရေးရာ ပင့်ကူအိမ်ကို ဆွဲလိုက်ခြင်းအားဖြင့် အမျိုးသားနှင့် အမျိုးသမီးတို့၏ ကွာခြားချက်များကို ကျေးရွာ လူထုများ ကိုယ်တိုင် သိရှိလာရပါသည် ။ အချုပ်အားဖြင့် ဆိုရသော် မတူညီသော အဆင့်များကိုတူညီ အောင် လုပ်ဆောင်ကြပြီး ဖြေးဖြေးချင်း အဆင့်များ တက်သွားအောင် ပူးပေါင်းပါဝင် ဆွေးနွေး လုပ် ဆောင်သင့်သည်ဟု သုံးသပ်မိပါသည် ။

ပြဿနာ သစ်ပင်

ထရှိုင်းတော ကျေးရွာ

စာတင်ရင်း အုပ်စု

၇၈၅ - ၇.၁.၂၀၁၇

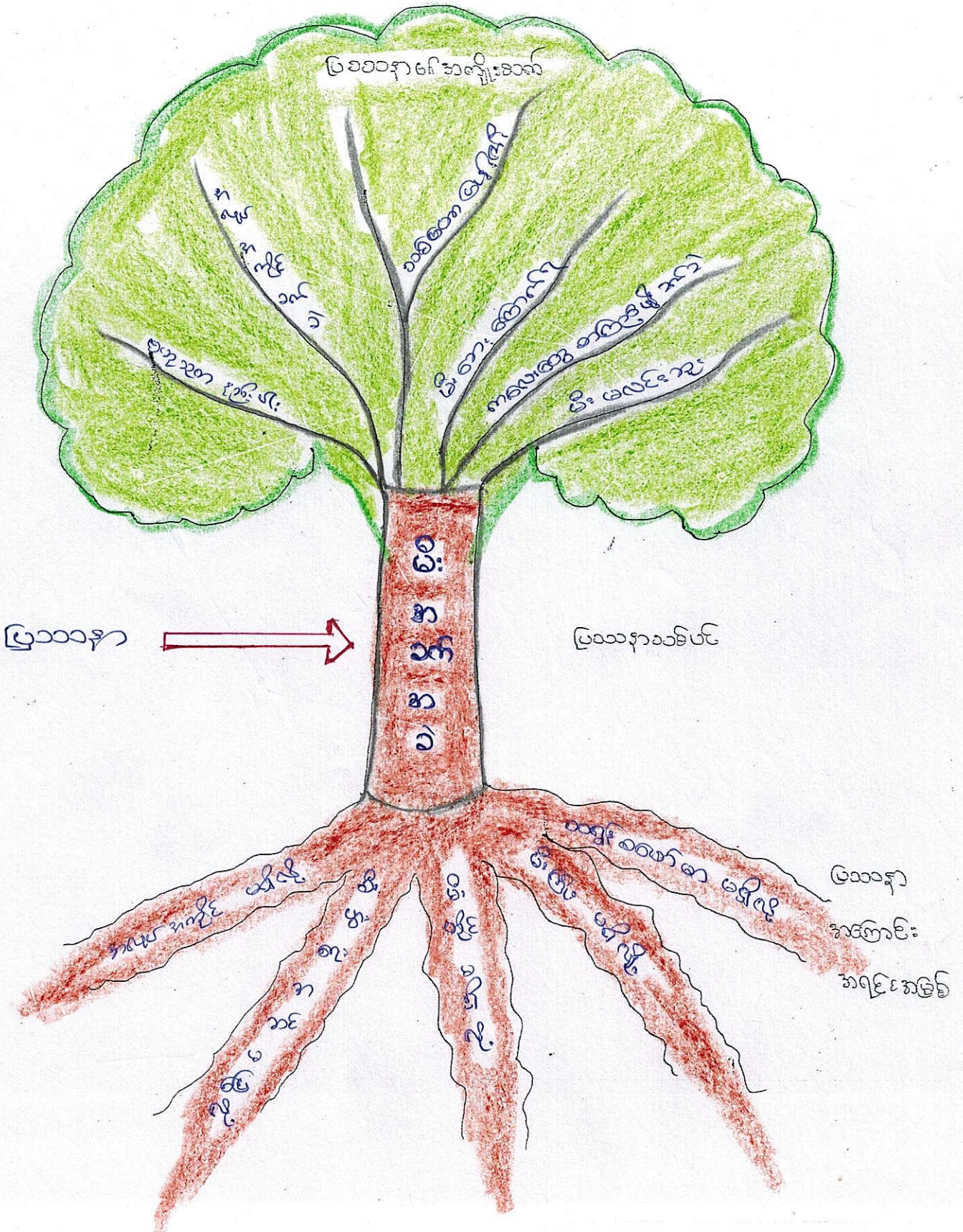

ပြဿနာ သစ်ပင် သုံးသပ်ချက်

ထရိုင်းတောကျေးရွာ

တောင်ဇင်းအုပ်စု

ရက်စွဲ ၊ ၇.၁.၂၀၁၇

ထရိုင်းတောကျေးရွာ၏ မီးအခက်အခဲ ပြဿနာသစ်ပင်အား သုံးသပ်ခြင်းအားဖြင့် ပြဿနာ၏ အဓိက အကြောင်းအရင်းအမြစ်ဖြစ်သော ထရွန်စဖာမာမီးအားမပြည့်မှီခြင်း ၊ မီးကြိုးမလုံလောက်ခြင်း ၊ တောပိုင်းတွင် မီးတိုင်များ မရှိခြင်း ၊ စီးပွားရေး အဆင်မပြေခြင်း နှင့် အလုပ်အကိုင် မရှိခြင်းတို့ကြောင့် မီးအတွက် အခက်အခဲများ ကြုံတွေ့နေရသည်ကို တွေ့ရှိရပါသည် ။ ထိုအကြောင်းအရင်းများကြောင့် ကျေးရွာမီးမလင်းခြင်း ၊ ကလေးများ စာကြည့်ဖို့ ခက်ခဲခြင်း ၊ မီးဘေးကြောက်ရခြင်း ၊ ထင်းမီးများ အသုံးပြုနေရသည့်အတွက် သစ်တောများ ဖြုန်းတီးခြင်း ၊ အလုပ်အကိုင်များ ခက်ခဲခြင်း နှင့် ပညာ ၊ ဗဟုသုတများ နည်းပါးခြင်းကြောင့် အကြောင်းတရား၏ အကျိုးဆက်များ ဖြစ်ပေါ်လာသည်ကို သိရှိရပါသည် ။ ထို့ကြောင့် ကျေးရွာတွင် မီးအတွက် လိုအပ်သော ဖွံ့ဖြိုးရေး လုပ်ငန်းများမှာ ထရွန်စဖာမာ လိုအပ်ခြင်း ၊ မီးတိုင် နှင့် မီးကြိုးများ လိုအပ်ခြင်း နှင့် စီးပွားရေး ကောင်းမွန်စေရန် အလုပ်အကိုင်အခွင့်အလမ်းများလည်း ရရှိအောင် ဆောင်ရွက်ရန် လိုအပ်နေသည်ဟု သုံးသပ်မိပါသည် ။ အချုပ်အားဖြင့် ဆိုရသော် ပြဿနာသစ်ပင် ရေးဆွဲလိုက်ခြင်းအားဖြင့် ကျေးရွာတွင် လိုအပ်ချက်များ နှင့် ကျေးရွာဖွံ့ဖြိုးရေး အစီအစဉ် အတွက် ဦးစားပေးလုပ်ငန်းများလည်း သိရှိလာသည်ကို သုံးသပ်မိပါသည် ။ ကျေးရွာလူထုအားလုံးလည်း ကျေးရွာ၏ အခက်အခဲများအားလုံးကို ဖြစ်ပေါ်စေသော ဇစ်မြစ်များကို သိရှိလာကြောင်း တွေ့ရှိရပါသည် ။

အထွေထွေ အချက်အလက်

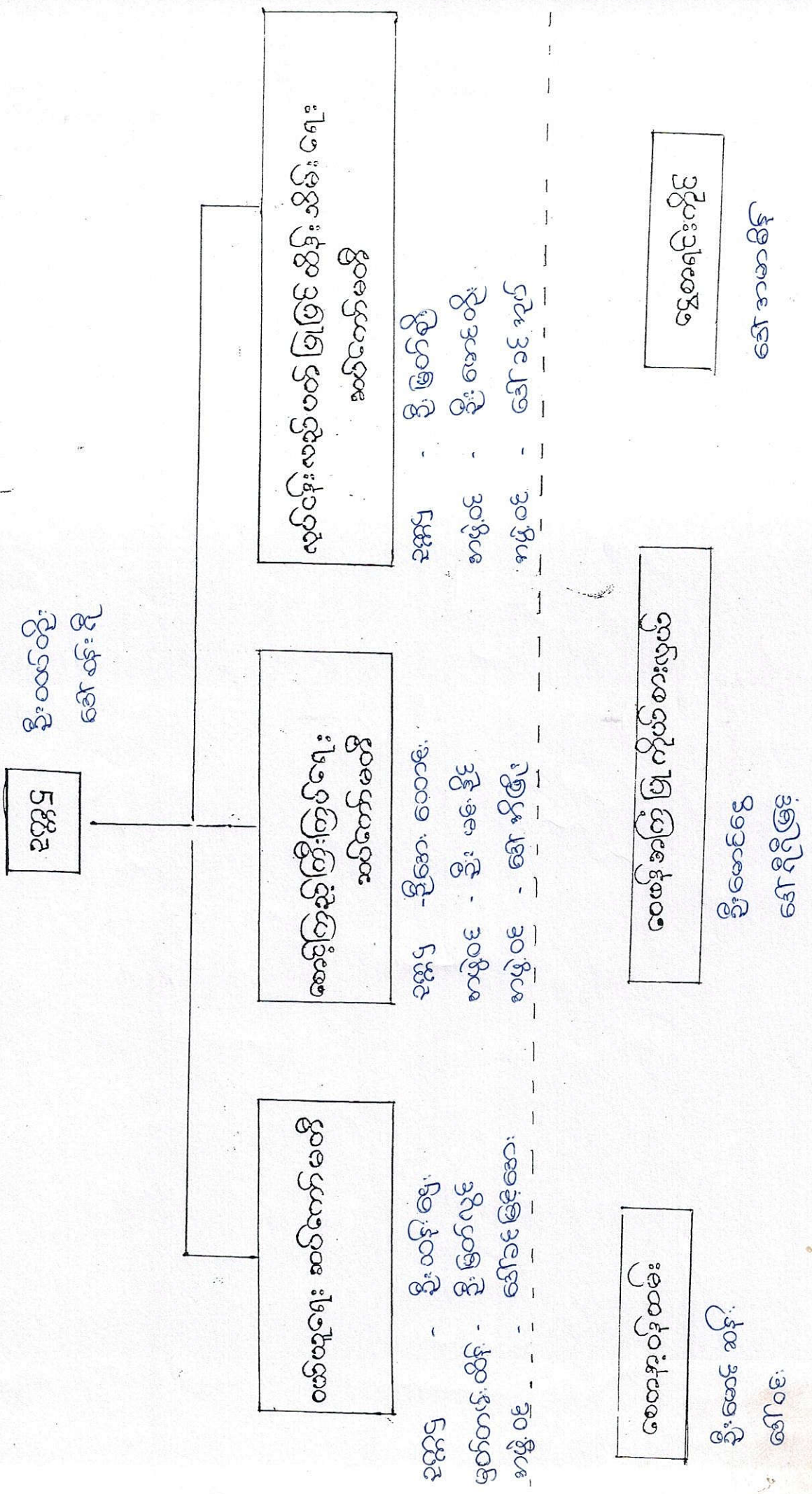

ကော်မတီဝင်များ ရွေးချယ်ခြင်း နှင့် ကျေးရွာဖွံ့ဖြိုးရေး အစီအစဉ်

ဆောင်ရွက်မှု မှတ်တမ်း ဓာတ်ပုံများ



ပုံစံ - ၈ - ၁ ကျေးရွာအခြေခံအချက်အလက်များ (Form PC 1)

လမ်းညွှန်ချက်။ ကျေးရွာအုပ်စုအဖွဲ့၊ ပထမဆုံးမိတ်ဆက်ခရီး သွားရောက်သောအခါ လူထုစည်းရုံးရေးမှူးသည် ကျေးရွာခေါင်းဆောင်များအား ကျေးရွာအချက်အလက်များကို မေတ္တာရပ်ခံ၍ တောင်းခံရသည်။ ဤအချက်အလက်များကို စီမံကိန်းမိတ်ဆက်အစည်းဝေးမတိုင်မီတောင်းခံရမည်။ စီမံကိန်းမိတ်ဆက်အစည်းဝေးတွင် လူထုစည်းရုံးရေးမှူးသည် ဤအချက်အလက်များအား စစ်ဆေးပြီး မှန်ကန်အောင်ပြုလုပ်ရမည်။ ပြီးနောက်တွင် လူထုစည်းရုံးရေးမှူးမှ သတင်းအချက်အလက်ထဲသို့ Tablets မှ တာဆင့် ဖြည့်သွင်းရမည်။

ကျေးရွာအုပ်စုအဖွဲ့အမည် ဦးအောင်လှ	ကျေးရွာအုပ်စုအဖွဲ့အမည်၏ ဖုန်းနံပါတ် ၀၉ - ၇၈၉၉ ၂၃၃၂၁	လူထုစည်းရုံးရေးမှူး၏ အမည် ဦးကျော်အောင်
ပြည်နယ်၊တိုင်းဒေသကြီး၊မြို့နယ် ဗဟို၊ ညောင်ဦး	ကျေးရွာအုပ်စု ကျေးရွာ	ကျေးရွာ လမ်းမ

လူမျိုးစု	အိမ်ထောင်စုအရေအတွက်	ကိုးကွယ်သည့်ဘာသာ	အိမ်ထောင်စုအရေအတွက်
လူမျိုးစု (၁) ---ဗမာ---	၉၇	ဘာသာ (၁) ---ဗုဒ္ဓ---	၉၇
လူမျိုးစု (၂) -----		ဘာသာ (၂) -----	
လူမျိုးစု (၃) -----		ဘာသာ (၃) -----	
လူမျိုးစုရော -----		ဘာသာရော -----	
	အရေအတွက်		
မသန်စွမ်းသူများ	၅		
သက်ကြီးရွယ်အိုများ (၆၅ နှစ် နှင့် အထက်)	၃၃		
စစ်ဘေးရှောင်			

	အမျိုးသား (အရေအတွက်)	အမျိုးသမီး (အရေအတွက်)
လူဦးရေ	၂၃၄	၂၄၈
လူမျိုးစု (၁) -----	ဗမာ	ဗမာ
လူမျိုးစု (၂) -----		
လူမျိုးစု (၃) -----		
အိမ်ထောင်စုဦးစီး	၈၈	၉

(ခ) အခြေခံအဆောက်အအုံ အသုံးအဆောင်များ

စာသင်ကျောင်း	အမှတ် ခြံစံပါ	ကျန်းမာရေး	အမှတ် ခြံစံပါ	ဘာသာရေး အဆောက် အအုံများ	အမှတ် ခြံစံပါ
အထက်တန်းကျောင်း	<input type="checkbox"/>	ဆေးရုံ	<input type="checkbox"/>	စေတီ	<input checked="" type="checkbox"/>
အလယ်တန်းကျောင်း	<input type="checkbox"/>	ကျန်းမာရေးဌာန	<input type="checkbox"/>	ဘုန်းကြီးကျောင်း	<input checked="" type="checkbox"/>
မူလတန်းကျောင်း	<input checked="" type="checkbox"/>	ကျန်းမာရေးဌာနခွဲ	<input type="checkbox"/>	ဟိန္ဒူဘုရားကျောင်း	<input type="checkbox"/>
မူကြိုကျောင်း	<input type="checkbox"/>	ဆေးပေးခန်း	<input checked="" type="checkbox"/>	ရေစိမ့်ယာန်ကျောင်း	<input type="checkbox"/>
အခြား	<input type="checkbox"/>	အခြား	<input type="checkbox"/>	ဗလီ	<input type="checkbox"/>
				အခြား	<input checked="" type="checkbox"/>
မှတ်ချက်		မှတ်ချက်		မှတ်ချက် မရွာလို့ ဒုက္ခရင်	

(ဂ) ကျွမ်းကျင်သူများမှတ်တမ်း (ကျေးရွာတွင်နေထိုင်သော သို့မဟုတ် တခြားရွာမှလာရောက်သော ကျွမ်းကျင်သူများ)

(၁) စာသင်ကျောင်း			(၂) ကျန်းမာရေး			(၃) လက်မှုပညာရှင်		
	ရွာတွင် နေထိုင်သူ	အခြား ရွာမှ လာသူ		ရွာတွင် နေ ထိုင်သူ	အခြား ရွာမှ လာသူ		ရွာတွင် နေထိုင်သူ	အခြား ရွာမှ လာသူ
မူလတန်းပြဆရာ/မ	<input type="checkbox"/>	<input checked="" type="checkbox"/>	ဆရာဝန်	<input type="checkbox"/>	<input type="checkbox"/>	လက်သမား	<input checked="" type="checkbox"/>	<input checked="" type="checkbox"/>
အထက်တန်းပြဆရာ/မ	<input type="checkbox"/>	<input type="checkbox"/>	လက်ထောက် ကျန်းမာရေးမှူး	<input type="checkbox"/>	<input type="checkbox"/>	ပန်းရုံ	<input checked="" type="checkbox"/>	<input checked="" type="checkbox"/>
အလယ်တန်းပြဆရာ/မ	<input type="checkbox"/>	<input type="checkbox"/>	အမျိုးသမီးကျန်းမာရေး ဆရာမ	<input type="checkbox"/>	<input type="checkbox"/>	လှုပ်စစ်ကျွမ်းကျင်၊ မီးသမား	<input checked="" type="checkbox"/>	<input type="checkbox"/>
မူကြိုဆရာ/မ	<input type="checkbox"/>	<input type="checkbox"/>	သားဖွားဆရာမ	<input type="checkbox"/>	<input checked="" type="checkbox"/>	ရေငိုက်သွယ်သူ	<input type="checkbox"/>	<input type="checkbox"/>
အခြား	<input type="checkbox"/>	<input type="checkbox"/>	ပြည်သူ့ကျန်းမာရေး လုပ်သား	<input type="checkbox"/>	<input type="checkbox"/>	စက်ပြင်ဆရာ	<input type="checkbox"/>	<input checked="" type="checkbox"/>
မှတ်ချက်			မှတ်ချက်			မှတ်ချက်		

(ဃ) ကျေးရွာသို့ ရောက်ရှိနိုင်သည့် လမ်းအခြေအနေ / ကျေးရွာတစ်ရွာသည် ၎င်း၏ ကျေးရွာအုပ်စုနှင့် ဆက်သွယ်ထားသော လမ်းအခြေအနေ (အောက်ပါတို့ကို ဖြည့်ပါ)

ကျောက်ကြမ်းလမ်း: _____ ကတ္တရာလမ်း: _____ ကွန်ကရစ်လမ်း: _____ မော်တော်ဆိုင်ကယ်လမ်း
 ကျောက်ခင်းလမ်း: _____ မြေသားလမ်း လူသွားလမ်း: _____ အခြား: _____

(င) ကျေးရွာဖွံ့ဖြိုးမှုစီမံချက်

(၁) လူထုပဟိုပြုစီမံကိန်းမစတင်မီ ဤကျေးရွာတွင်ကျေးရွာဖွံ့ဖြိုးမှု စီမံချက်ရှိခဲ့ပါသလား? ရှိပါသည်/မရှိပါ/မသိပါ
 (၂) ရှိခဲ့ပါလျှင် ဤစီမံချက်ကို မည်သည့် စုနှစ်တွင်ပြင်ဆင်ခဲ့ပါသနည်း? နှစ် ၂၀၀၅/မသိပါ
 (၃) ဤစီမံချက်ကို မြို့နယ်မှအတည်ပြုခဲ့ပါသလား? ပြုခဲ့ပါသည်/မပြုခဲ့ပါ/မသိပါ

(စ) ခရီးအကွာအဝေး

(၁) ဤကျေးရွာ၏ပဟိုမှ ၎င်းကျေးရွာအုပ်စု၏ပဟိုအထိ ခရီးမိုင်မည်မျှကွာဝေးသနည်း? မိုင် ၂ /မသိပါ
 (၂) ဤကျေးရွာမှ ၎င်းကျေးရွာအုပ်စုပဟိုအထိ သွားလာရာတွင်ကြာမြင့်သည့်အချိန်။

ခြောက်သွေ့ရာသီတွင်ကြာချိန် ၁၀ မိနစ် ထော်လာဂျီ/ မော်တော်ဆိုင်ကယ် /ခြေလျှင်/လား/မော်တော်ဘုတ်/
 အခြား: _____
 မိုးရာသီတွင်ကြာချိန် ၁၀ မိနစ် ထော်လာဂျီ/ မော်တော်ဆိုင်ကယ် /ခြေလျှင်/လား/မော်တော်ဘုတ်/
 အခြား: _____

(ဆ) ပတ်ဝန်းကျင်ဆိုင်ရာ သဘာဝဘေးအန္တရာယ်

ဤကျေးရွာတွင် ရေကြီးခြင်းကဲ့သို့ သဘာဝဘေးအန္တရာယ်ကျရောက်ဖူးခြင်း ရှိပါသလား။
 မရှိပါ ရှိပါသည် ရှိလျှင်ဖော်ပြပါ _____

(ဇ) ကျေးရွာတွင် ဖွဲ့စည်းထားသော အဖွဲ့အစည်းများ

လူထုဗဟိုပြုစီမံကိန်းမတိုင်မီ ဤကျေးရွာတွင် ကျေးရွာဖွံ့ဖြိုးရေးအတွက် အစိုးရ (သို့) ရွာသားများကိုယ်တိုင်(သို့) စီမံကိန်းတစ်ခုခုမှ ဖွဲ့စည်းထားသည့် အဖွဲ့အစည်းများရှိပါသလား။

(၁) ရေကန်မတီ

(၂) ကျေးရွာ ရေကန်မတီ

(ဈ) အဖွဲ့အစည်း ဖွဲ့စည်းထားသော အဖွဲ့အစည်းများ ရှိပါသလား။

ကျေးရွာခေါင်းဆောင်

အမည် ဦးဆောင်လှ

လက်မှတ်  နေ့စွဲ ၇. ၁. ၂၀၁၇

လူထုစည်းရုံးရေးမှူး

အမည် ဦးကျော်စော

လက်မှတ်  နေ့စွဲ ၇. ၁. ၂၀၁၇

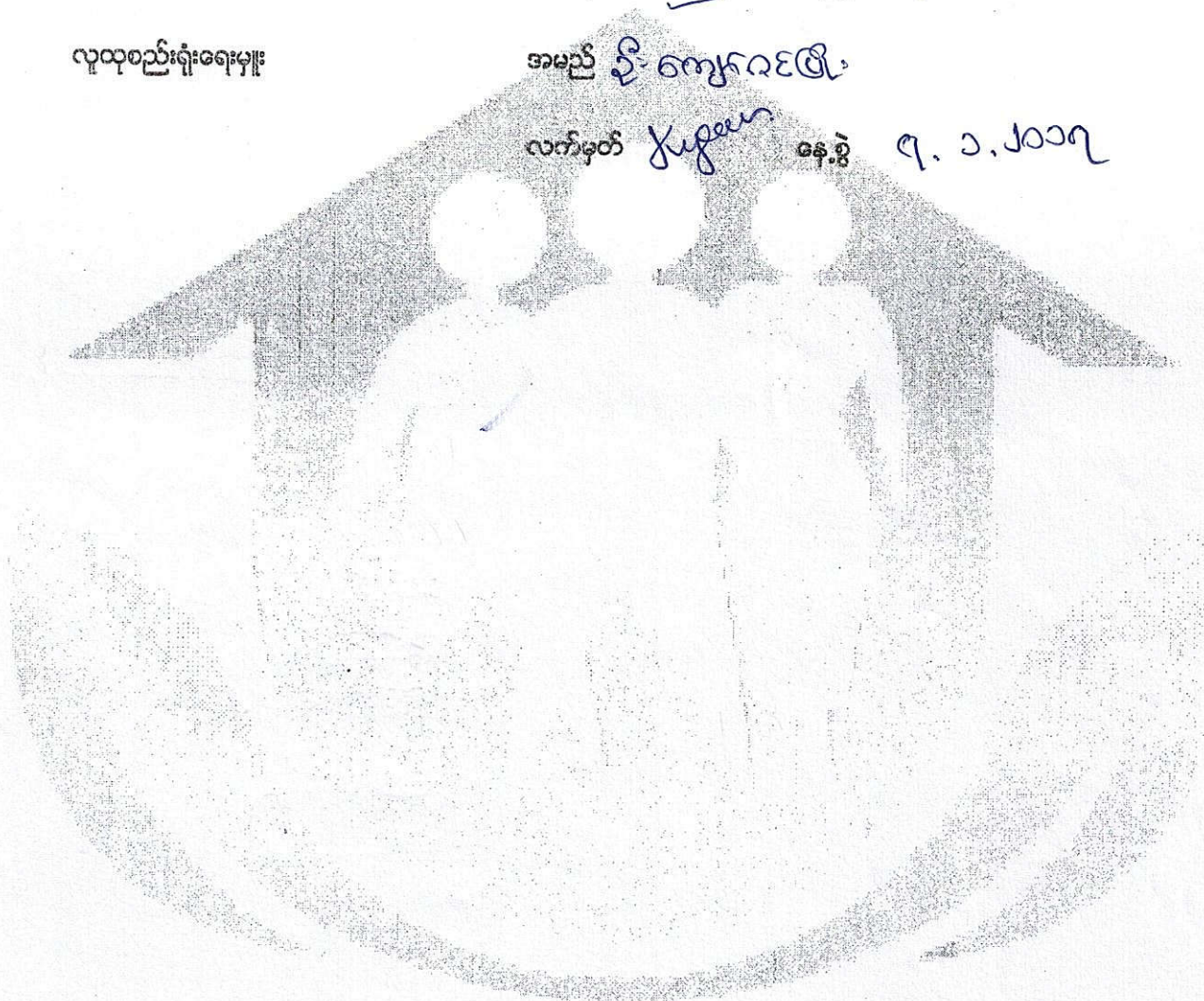

ပုံစံ - ၈ - ၂ - စီမံကိန်းစက်ဝန်းအချိန်ဇယား (PC 2)

လမ်းညွှန်ချက်၊ သက်တိုင်ရာလူထုစည်းရုံးရေးမှူး/လက်ထောက်နည်းပညာရှင်များမှ စီမံကိန်းစက်ဝန်းအဆင့်တစ်ခုစီပြီးစီးတိုင်း ကျေးရွာနှင့် ကျေးရွာအုပ်စုအတွက် ဤပုံစံကို ပြည့်သွင်းရမည်။

စည်းရုံးရေးမှူး/ဝန်ထမ်း အမည် မြ.အောင်မြင်

နေ့စွဲ ၆.၁.၂၀၁၇ စက်ဝန်းအားအမှတ်ဖြစ်ပါ စက်ဝန်း(၁) စက်ဝန်း(၂) စက်ဝန်း(၃) စက်ဝန်း(၄)

ပြည်နယ်/တိုင်း မန္တလေး မြို့နယ် ညောင်ဦး ကျေးရွာအုပ်စု တောင်ရင်း ကျေးရွာ ၀၀၅၆၀၀၈

စီမံကိန်းအဆင့်အစဉ်များ	နေ့စွဲ		အစည်းအဝေးတွင်တက်ရောက်သူအရေအတွက်			
	စတင်သည့်နေ့	ပြီးဆုံးသည့်နေ့	အချိန်အရေအတွက်	အချိန်သီးအရေအတွက်	အိမ်ထောင်စုအရေအတွက်	လူမျိုးစုတက်ရောက်သူအရေအတွက်နှင့် လူမျိုးစုအမည်
၁။ ကျေးရွာစီမံကိန်း မိတ်ဆက်အစည်းအဝေး	၆.၁.၁၇	၆.၁.၁၇	၄၀	၃၁	၇၁	၇၁ ၆၈
၂။ ကျေးရွာဖွံ့ဖြိုးရေး စီမံချက်ရေးဆွဲခြင်းအစည်းအဝေး	၇.၁.၁၇	၇.၁.၁၇	၄၀	၃၁	၇၁	၇၁ ၆၈
၃။ ကျေးရွာအုပ်စု လုပ်ငန်းဆုံးဖြတ်ချက်ချသည့်အစည်းအဝေး	၁၄.၁.၁၇	၁၄.၁.၁၇	၃၃	၂၀	၅၃	၅၃ ၆၈
၄။ မြို့နယ်အဆင့် စီမံကိန်းရေးဆွဲရေး နှင့် အကောင်အထည်ဖော်ရေးကော်မတီ၏ စီမံကိန်း သုံးသပ်မှုအစည်းအဝေး	၄.၃.၁၇	၄.၃.၁၇				
၅။ မြို့နယ် စီမံကိန်းရေးဆွဲရေး နှင့် အကောင်အထည်ဖော်ရေး ကော်မတီ၏ဆုံးဖြတ်မှုကို ရွာသို့ အသိပေးအကြောင်းကြားသည့် အစည်းအဝေး						
၆။ စီမံကိန်းလုပ်ငန်းဆုံးစီးချက်ရေးဆွဲခြင်းအစည်းအဝေး						
၆.၁။ စီမံကိန်းလုပ်ငန်း အကောင်အထည်ဖော်ရေးအစီအစဉ် ရေးဆွဲခြင်း						

၆.၂ ဝယ်ယူရေးအစဉ် ရေးဆွဲခြင်း								
၆.၃၊ ဘဏ္ဍာရေးတုန့်ကျမှု လျာထားအစီအစဉ် ရေးဆွဲခြင်း								
၆.၄၊ ပြင်/ထိန်းအစီအစဉ် ရေးဆွဲခြင်း								
၇၊ စီမံကိန်းလုပ်ငန်းခွဲ တိုးတက်မှု ဖောင်ကြည့် အစည်းအဝေး								
၇.၁၊ အစည်းအဝေး ပထမအကြိမ်								
၇.၂၊ အစည်းအဝေး ဒုတိယအကြိမ်								
၇.၃၊ အစည်းအဝေး တတိယအကြိမ်								
၈၊ စီမံကိန်းလုပ်ငန်းခွဲ အပြီးသတ်စစ်ဆေးခြင်း အစည်းအဝေး								
၉၊ လူထုစစ်ဆေးဆွဲအစည်းအဝေး								

ပုံစံ - ၈ - ၃ ကျေးရွာဖွံ့ဖြိုးရေး ဦးစားပေးအစီအစဉ် (Form PC 3)

လမ်းညွှန်ချက်၊ အဆင့်(၃) ကျေးရွာဖွံ့ဖြိုးရေးအစီအစဉ်အပေး ပြီးဆုံးသောအခါ ကျေးရွာစီမံကိန်း အထောက်အကူပြု ကော်မတီသည် လူထုစည်းရုံးရေးမှူးအကူအညီဖြင့် ဤပုံစံကိုပြည့်စုံအောင် ဖြည့်သွင်းရမည်။

လူထုစည်းရုံးရေးမှူး/ဝန်ထမ်း အမည် ဦးကျော်အောင်

နေ့စွဲ 7.1.2017 စက်ဝန်းအား အမှတ်ခြစ်ပါ (✓) စက်ဝန်း(၁)
 စက်ဝန်း(၂) စက်ဝန်း(၃) စက်ဝန်း(၄)

ပြည်နယ်/တိုင်း မန္တလေး၊ မြို့နယ် ညောင်ဦး၊ ကျေးရွာအုပ်စု စောဇင်၊ ကျေးရွာ ဝလျီလ်စော

က၊ အခက်အခဲအတားအဆီးများအားစောင့်ရှောက်ခြင်း - ယခုလက်ရှိအခြေအနေတွင် ဤကျေးရွာဖွံ့ဖြိုးတိုးတက်ရေးအတွက် အဓိက အခက်အခဲအတားအဆီးများသည် မည်သည်များဖြစ်ပါသနည်း။ (အမျိုးသား/သမီး အနည်းဆုံးအခက်အခဲ ၅ ခုစီဖော်ပြပါ)

အမျိုးသား အဖွဲ့မှ တင်ပြသောအခက်အခဲအတားအဆီးများ	အမျိုးသမီး အဖွဲ့မှတင်ပြသောအခက်အခဲအတားအဆီးများ
၁ ကျောင်းသား/သူ့ပြုစုမှုကုန်ကျစရိတ်	၁ စီးမရှိသည့်အတွက်ကစားပေးပေးစာပေစာရင်းရရှိ
၂ ဆောက်လုပ်ရေးအတွက်အခွင့်အလမ်း/လူပင်မစွမ်းခြင်း	၂ ကျေးရွာအတွင်းရှိ အချိန်ကုန်၊ လူပင်ပမ်းဆောင်ရွက်ခြင်း
၃ ဆောက်လုပ်ရေးအတွက်အခွင့်အလမ်းမရခြင်း	၃ စားနပ်ရိက္ခာရေးရာများလုံခြုံမှုမရှိခြင်း
၄ ပညာမရသူများပါဝင်မှုမရှိခြင်း	၄ ကျေးရွာသူ/သားများဖွံ့ဖြိုးရေးမရှိခြင်း
၅	၅ လိုက်နာခြင်း

ခ၊ မျှော်မှန်းခြင်း - နောင်လာမည့် (၅) နှစ် အတွင်း ကျေးရွာဖွံ့ဖြိုးရေး မျှော်မှန်းလျာထားချက်များအား တင်ပြပါ။

အမျိုးသားအဖွဲ့မှ တင်ပြသောမျှော်မှန်းချက်များ	အမျိုးသမီးအဖွဲ့မှ တင်ပြသောမျှော်မှန်းချက်များ
၁ စီးမရှိသည့်အတွက်ကစားပေးပေးစာပေစာရင်းရရှိ	၁ စာတတ်ပေတတ်စေရန်အတွက်အခွင့်အလမ်းရရှိစေခြင်း
၂ အခက်အခဲအတားအဆီး နည်းပါးစေခြင်း	၂ ကျေးရွာအတွင်းရှိ အချိန်ကုန် အချိန်ကုန်အချိန်ကုန်အချိန်ကုန်
၃ ကျောင်းဝင်ရရှိရေးအတွက်အခွင့်အလမ်းရရှိခြင်း	၃ ကျေးရွာအတွင်းရှိ အချိန်ကုန် အချိန်ကုန်အချိန်ကုန်
၄ စားနပ်ရိက္ခာရေးရာများလုံခြုံမှုမရှိခြင်း	၄ လူမှုရေးကဏ္ဍ
၅	၅ စာတတ်ပေတတ်စေရန်အတွက်အခွင့်အလမ်းရရှိစေခြင်း

ဂ၊ လူထုစီမံကိန်း၏ လာမည့် (၃) နှစ်အတွက် အကျုံးဝင်သော ဦးစားပေး ဖွံ့ဖြိုးတိုးတက်မှု လုပ်ငန်း အစီအစဉ်များအားဖော်ပြပါ။

အဆင့်	ကျေးရွာအတွက် ဦးစားပေး ဖွံ့ဖြိုးတိုးတက်မှု လုပ်ငန်းစဉ်များ	အဆိုပြုသူ (အမျိုးသားများ/အမျိုးသမီးများ/အမျိုးသား+အမျိုးသမီး)	ခန့်မှန်းကုန်ကျစရိတ်	အကျိုးခံစားခွင့်ရသူ ခန့်မှန်းခြေ အရေအတွက်
၁	အင်ဂျင်စက်ဖြင့် စီးလင်းခြင်း	ကျား + ၁	11000000	482
၂	ကျွန်းသွယ်တန်းခြင်း	ကျား + ၁	10000000	482
၃	မြေသားရေကန်တူးဖော်	ကျား	9000000	482
၄	စာကြည့်တိုက်	ကျား + ၁	9000000	482
၅				

ယး လူထုစီမံကိန်း၏ လာမည့် (၈) နှစ်အတွက်အကျုံးမဝင်သော ဦးစားပေး ဖွံ့ဖြိုးတိုးတက်မှု လုပ်ငန်း အစီအစဉ်များအားဖော်ပြပါ။

အဆင့်	ကျေးရွာအတွက် ဦးစားပေး ဖွံ့ဖြိုးတိုးတက်မှု လုပ်ငန်းစဉ်များ	အဆိုပြုသူ (အမျိုးသားများ/အမျိုးသမီးများ/အမျိုးသား+အမျိုးသမီး)	အခန်းကဏ္ဍ
၁	စိုက်ပျိုးရေး၊ မွေးမြူရေး	ကျား + မ	
၂	ကွက်အရင်းအနှီးအင်အား		
၃	ကျေးရွာတွင် သစ်တောများ	မ	
၄	ကွန်ပက် (အိမ်တွင်း မျှ)		
၅			

ဥက္ကဋ္ဌ၊ ကျေးရွာစီမံကိန်းအထောက်အကူပြုဧကန်စီမံမှု အတည်ပြုသည်။

အမည် ----- ဦး ထင်စိုး ----- လက်မှတ် ----- နေ့စွဲ 7-1-2017 -----

အဆင့်	အမျိုးအမည်	အမျိုးအမည်	အမျိုးအမည်	အမျိုးအမည်
၁	ကျေးရွာအတွက်	ကျေးရွာအတွက်	ကျေးရွာအတွက်	ကျေးရွာအတွက်
၂	ကျေးရွာအတွက်	ကျေးရွာအတွက်	ကျေးရွာအတွက်	ကျေးရွာအတွက်
၃	ကျေးရွာအတွက်	ကျေးရွာအတွက်	ကျေးရွာအတွက်	ကျေးရွာအတွက်
၄	ကျေးရွာအတွက်	ကျေးရွာအတွက်	ကျေးရွာအတွက်	ကျေးရွာအတွက်
၅	ကျေးရွာအတွက်	ကျေးရွာအတွက်	ကျေးရွာအတွက်	ကျေးရွာအတွက်

အဆင့်	အမျိုးအမည်	အမျိုးအမည်	အမျိုးအမည်	အမျိုးအမည်
၁	ကျေးရွာအတွက်	ကျေးရွာအတွက်	ကျေးရွာအတွက်	ကျေးရွာအတွက်
၂	ကျေးရွာအတွက်	ကျေးရွာအတွက်	ကျေးရွာအတွက်	ကျေးရွာအတွက်
၃	ကျေးရွာအတွက်	ကျေးရွာအတွက်	ကျေးရွာအတွက်	ကျေးရွာအတွက်
၄	ကျေးရွာအတွက်	ကျေးရွာအတွက်	ကျေးရွာအတွက်	ကျေးရွာအတွက်
၅	ကျေးရွာအတွက်	ကျေးရွာအတွက်	ကျေးရွာအတွက်	ကျေးရွာအတွက်

ပုံစံ - ၈ - ၄ ကျေးရွာအုပ်စုစီမံကိန်းလုပ်ငန်းခွဲရွေးချယ်ခြင်းပုံစံ (Form PC 4)

လယ်ယာစိုက်ပျိုးရေး၊ မွေးမြူရေးနှင့် ဆင်းရဲနင်းရှင်းရေးဝန်ကြီးဌာန၊ အထူးစီမံကိန်းဌာနမှ အထူးအသိပေးချက်တွင် ကျေးရွာအုပ်စုမှ CF/TF တို့၏ အကူအညီရယူ၍ ကျေးရွာစီမံကိန်းထောက်ပံ့ရေးအဖွဲ့မှ အဆိုပါပုံစံအား ပြည့်စုံအောင်ဖြည့်သွင်းရမည်။ ဤပုံစံအား ပြည့်စုံစွာဖြည့်သွင်းပြီးပါက ကျေးရွာအုပ်စုမှ ဦးတီးထုတ်ဖော်ထားသည့် TPIIC သို့ ပေးပို့ရန်အတွက် နောက်ဆက်တွဲအဖြစ် ထားရှိရမည်။ CF ၄ ကျေးရွာအုပ်စုရွေးချယ်စီမံကိန်းလုပ်ငန်းခွဲအတွက် အချက်အလက်များကို MIS သို့ ထည့်သွင်းရမည်။ (ယခုစီမံကိန်းလုပ်ငန်းခွဲ ရလုပ်ကိုင်သော ကျေးရွာများ မပါဝင်ပါ။)

ကျေးရွာအုပ်စုအမျိုးအစား/ဝန်ထမ်းအမည် ဦးကျော်လင်းဇော် > ရွေးချယ်ခြင်း
 နေရာ ၁၄ - ၁ - ၂၀၀၇
 ဖြည့်နှင်း/တိုင်း မန္တလေး၊ ပြည်နယ်၊ ဝေဟင်

ကျေးရွာအမည်	ဆောင်ရွက်မည့် လုပ်ငန်းများ	အတိုင်းအတာ	ခန့်မှန်း တိုက်ရိုက် အကျိုးခံစားခွင့် ရှိသူများ	အဆိုပြုခြင်းပြုသူ	စီမံကိန်းမှ ထည့်သွင်းမှု			စုစုပေါင်း
					စီမံကိန်းမှ ထည့်သွင်းမှု	ကျေးရွာမှ ထည့်သွင်းမှု	အခြားထည့်သွင်းမှု (ဖော်ပြပါ) ထည့်သွင်းငွေ အမည်/အဖွဲ့	
ကွမ်း-မလက	မြို့မဝင်လမ်း၊ မ.မ.၆၆	၅၂၀၀' x ၁၈' x ၆"		□ ကျား □ မ ✓ ကျား + မ	၅၂၀၀၀	၅၂၀၀၀	၅၂၀၀၀	၅၂၀၀၀
ခရိုင်-တော်	မိ.ကြိုင်၊ မိ.ကြိုင်	၃၀၀၀'		□ ကျား □ မ ✓ ကျား + မ	၃၀၀၀၀	၃၀၀၀၀	၃၀၀၀၀	၃၀၀၀၀
ကောင်း-ပင်စိ	မိ.ကြိုင်၊ မိ.ကြိုင်	၃၀၀၀'		□ ကျား □ မ ✓ ကျား + မ	၃၀၀၀၀	၃၀၀၀၀	၃၀၀၀၀	၃၀၀၀၀
မလက-၆	မိ.ကြိုင်၊ မိ.ကြိုင်	၂၅၀၀'		□ ကျား □ မ ✓ ကျား + မ	၂၅၀၀၀	၂၅၀၀၀	၂၅၀၀၀	၂၅၀၀၀
ကျေးဇူး-တော်	မိ.ကြိုင်၊ မိ.ကြိုင်	၄၀၀၀'		□ ကျား □ မ ✓ ကျား + မ	၄၀၀၀၀	၄၀၀၀၀	၄၀၀၀၀	၄၀၀၀၀

စက်ဝန်းအားအမှတ်ဖြစ်ပေးပါ (V) □ စက်ဝန်း(၂) □ စက်ဝန်း(၃) □ စက်ဝန်း(၄)
 ကျေးရွာအုပ်စု ဝေဟင်လင်း
 စီမံကိန်းကုန်ကျစရိတ်

ရာထူး ကျေးရွာအုပ်စု/ထောက်ပံ့ရေးဌာန
 အမည် _____ လက်မှတ် _____ ရက်စွဲ၊ ၁၄.၁.၂၀၁၇

ပုံစံ - ၀ - ၄ ကျေးရွာအုပ်စုစီမံကိန်းလုပ်ငန်းခွဲရွေးချယ်ခြင်းပုံစံ (Form PC 4)

စီမံကိန်းလုပ်ငန်းခွဲရွေးချယ်မှုအစည်းအဝေးပြီးနောက်တွင် ကျေးရွာအုပ်စု CF/TF တို့၏ အတူအညီရယူ၍ ကျေးရွာစီထောက်တော်မတီမှ လက်မှတ်ရေးထိုးပြီး အဆိုပါပုံစံအား ပြည့်စုံအောင်ဖြည့်သွင်းရမည်။ ဤပုံစံအား ပြည့်စုံစွာဖြည့်သွင်းပြီးပါက ကျေးရွာအုပ်စုမှ ဦးတီးတက်ရောက်နေထိုင်ရာတွင် TPIC သို့ ပေးပို့ရန်အတွက် နောက်ဆက်တွဲအဖြစ် ထားရှိရမည်။ CF မှ ကျေးရွာအုပ်စုအဖွဲ့အစည်း၏ စီမံကိန်းလုပ်ငန်းခွဲအပေါ် အချက်အလက်များကို MIS သို့ ထည့်သွင်းရမည်။ (ယခုစီမံကိန်းလုပ်ငန်းခွဲ မလုပ်ကိုင်သော ကျေးရွာများ မပါဝင်ပါ။)

ကျေးရွာအစည်း/စုစည်း/ဝန်ထမ်းအစည်း ဦးကျော်အောင်၊ ဦးကျော်အောင်၊ ဦးကျော်အောင်

ရက်စွဲ ၁၄.၁.၂၀၁၇

စက်ဝန်းအားအမှတ်ဖြစ်ပေးပါ။(V) စက်ဝန်း(၂) စက်ဝန်း(၃) စက်ဝန်း(၄)

ကျေးရွာအစည်း	ဆောင်ရွက်မည့် လုပ်ငန်းများ	အပိုင်းအတာ	စနစ်မှန်း ထိုက်မှိုက် အတိုင်းစားခွင့် ရှိသူများ	အဆိုပြုတင်ပြသူ	စီမံကိန်းမှ ထည့်ဝင်မှု	စနစ်မှန်းကုန်ကျစရိတ်		စုစုပေါင်း
						ကျေးရွာမှ ထည့်ဝင်မှု	အခြားထည့်ဝင်မှု (ခေါ်ငြိမ်) ထည့်ဝင်ငွေ အမည်/အဖွဲ့	
ကုန်းရွာ	မီးဖို၊ မီးကိုင် ပါမီ၊ မီးကိုင် ပစ္စည်းများ	၁၈၁၀'		□ ကျား □ မ ✓ ကျား+မ	၉,၅၀၀,၀၀၀		၈၀၀,၀၀၀	၉,၅၀၀,၀၀၀
တပေါင်းရွာ	မာလေးစက် ဖြူ ဝါး	၃၃ ကီလိုမီတာ KVA ၂၀၀၀		□ ကျား □ မ ✓ ကျား+မ	၉,၀၀၀,၀၀၀		၉၀၀,၀၀၀	၉,၉၀၀,၀၀၀
တောရွာ	မာလေးစက် ဖြူ ဝါး	၃၃ ကီလိုမီတာ KVA ၂၂၀၀'		□ ကျား ✓ မ ✓ ကျား+မ	၈,၅၀၀,၀၀၀		၃,၀၀၀,၀၀၀	၁၁,၅၀၀,၀၀၀
မံမြဲ	မာလေးစက် ဖြူ ဝါး	၂၃၀၀'		□ ကျား □ မ ✓ ကျား+မ	၈,၃၀၀,၀၀၀		၁,၅၀၀,၀၀၀	၁၀,၈၀၀,၀၀၀
ရွှေမာလ	ရေပိုက်လမ်း ခွတင်တန်း	၁၀၃၀၀'		□ ကျား □ မ ✓ ကျား+မ	၉,၅၀၀,၀၀၀		၃၀၀,၀၀၀	၉,၈၀၀,၀၀၀

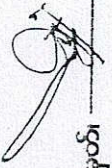

ရာထူး ကျေးရွာအုပ်စု စီမံကိန်းစီမံကိန်းဦးစီးဌာန
အမည် _____ လက်မှတ် _____

ရက်စွဲ ၁၄.၁.၂၀၁၇

ပုံစံ - ၈ - ၄ ကျေးရွာအုပ်စုစီမံကိန်းလုပ်ငန်းခွဲရွေးချယ်ခြင်းပုံစံ (Form PC 4)

လက်ရှိရွာများတွင် စီမံကိန်းလုပ်ငန်းခွဲရွေးချယ်မှုအစည်းအဝေးပြီးနောက်တွင် ကျေးရွာအုပ်စုမှ CF/TF တို့၏ အကူအညီရယူ၍ ကျေးရွာစီထောက်ကော်မတီမှ လက်မှတ်ရေးထိုးပြီး အဆိုပါပုံစံအား ပြည့်စုံအောင်ဖြည့်သွင်းရမည်။ ဤပုံစံအား ပြည့်စုံစွာဖြည့်သွင်းပြီးပါက ကျေးရွာအုပ်စုမှ ငြိမ်းတိုးတက်ရေးစီမံချက်တွင် TPIC သို့ ပေးပို့ရန်အတွက် နောက်ဆက်တွဲအဖြစ် ထားရှိရမည်။ CF ၄ ကျေးရွာတစ်ရွာချင်းစီ၏ စီမံကိန်းလုပ်ငန်းခွဲဆိုင်းရာ အချက်အလက်များကို MIS သို့ ထည့်သွင်းရမည်။ (ယခုစီမံကိန်းလုပ်ငန်းခွဲ မလုပ်ကိုင်သော ကျေးရွာများ မပါဝင်ပါ။)

ကျေးရွာစီမံကိန်းအစည်းအဝေးအမည် ဦးစောဏ်ဂင်အဖွဲ့		စက်ဝန်းအားအမှတ်ဖြစ်ပေးပါ(V) ဥပမာ(၂) ဥပမာ(၃) ဥပမာ(၄)	
စက်ဝန်း(၁)	စက်ဝန်း(၂)	စက်ဝန်း(၃)	စက်ဝန်း(၄)
ကျေးရွာအုပ်စု	ကျေးရွာအုပ်စု	ကျေးရွာအုပ်စု	ကျေးရွာအုပ်စု
စီမံကိန်းမှ ထည့်ဝင်မှု	ကျေးရွာမှ ထည့်ဝင်မှု	စီမံကိန်းမှ ထည့်ဝင်မှု	အခြားထည့်ဝင်မှု (ဖော်ပြပါ) ထည့်ဝင်ငွေ အမည်/အဖွဲ့
စောင့်ရှောက်မည့် လုပ်ငန်းများ	အတိုင်းအတာ	အဆိုပြုတင်ပြသူ	စုစုပေါင်း
ရေဥစ္စာကိန်း		<input type="checkbox"/> ကျား <input type="checkbox"/> မ <input checked="" type="checkbox"/> ကျား+မ	၉,၅၀၀,၀၀၀
ရေပိုက်လိုင်း၊ သွယ်တင်ခြင်း	စာ ၁၂၂ ၈ ၁၀	<input type="checkbox"/> ကျား <input type="checkbox"/> မ <input checked="" type="checkbox"/> ကျား+မ	၉,၅၀၀,၀၀၀
ကန်၊ ရေကန်	၁၆၅ x ၁၂ ၁၆	<input type="checkbox"/> ကျား <input type="checkbox"/> မ <input checked="" type="checkbox"/> ကျား+မ	၉,၀၀၀,၀၀၀

ရာထူး ကျေးရွာအုပ်စု စီမံကိန်းကော်မတီ ဥက္ကဋ္ဌ
အမည် ဦးစောဏ်ဂင် လက်မှတ်၊ ရက်စွဲ၊ ၁၄.၁.၂၀၁၇

ဝိပဿနာ၊ ဝန်တို၊ အာသန၊ တစ်ခု စီတင် ပထမဒင်္ဂါက တွေ့ကြုံခဲ့သော
အကြောင်း၊ အရာများကို ဖြစ်သည် ဆွေးနွေးခဲ့ပြီး၊ အာသနတို့တွင် ဥပမာများ
ပေး၍ ကျေးဇူးလှူလှူ နှင့် အဖွဲ့အစည်း ဆွေးနွေးခဲ့သည်။ ထို့နောက်
ရန်ပုံငွေ အကြောင်းကို ဦးကျော်အောင်ထံမှ ရှေးဇာတ်ပါ သဘာဝ၊ ဝိပဿနာ၊ မှ
ရန်ပုံငွေများ သူတို့ ပေးရာတွင် တစ်ရွာချင်းစီ၏ လူဦးရေကို ထောက်ပံ့
တာမဟုတ်ဘဲ အုပ်စုရဲ့ လူဦးရေ အပေါ်မှာ မူတည်ပြီး ထောက်ပံ့ပေးသော
ကြောင့် အုပ်စုမှ သုံးဖြတ်မည့် ဖြစ်ကြောင်းနှင့် ရန်ပုံငွေများကို ခွဲဝေရာတွင်
လုပ်ငန်းများ အပေါ် မူတည်ပြီး ခွဲဝေဝတ်မှတ်ကြောင်း ရှေးဇာတ်ပါ သဘာဝ
ယခုနှစ် အတွက် ရန်ပုံငွေ အကြောင်းအားလုံး ရှိကြောင်းကိုလည်း ကျေးဇူးလှူ
နားလည်စေရန် ရှေးဇာတ် ဆွေးနွေးခဲ့ပါသည်။ ထို့နောက် ကျေးဇူးတင် ပထမနှစ်
လုပ်မည့် လုပ်ငန်းများ အတွက် အကျုံးဝင်သော လုပ်ငန်းများနှင့် အကျုံး မဝင်စား
လုပ်ငန်းများကို အသေးအငယ် မှ ရှေးဇာတ်ပါ သဘာဝ၊ ကျေးဇူး ဖွဲ့ဖို့ ဝမ်းတက်ရေး
အတွက် ကျေးဇူး မှ အဆိုပြုထားသော လုပ်ငန်းများကို ဖြေဆိုပေး တင်ပြရပါ
သည်။ ဖြေဆိုပေး ခွင့်မပြုသော လုပ်ငန်းများကို လျော်ထား၍ မရကြောင်း
ရှာထားများ ထိခိုက် နစ်နာသော လုပ်ငန်းများ နှင့် အရည်အသွေး မပြည့်မီသော
လုပ်ငန်းများ မရကြောင်း ကျေးဇူးလှူလှူ နားလည်စေရန် ရှေးဇာတ်ပါ သဘာဝ၊
ဝန်တို၏ အာဏာအတွက် အကြောင်းကိုလည်း ရှေးဇာတ် ဆွေးနွေးခဲ့ပါသည်။
လူတို့၏ အာဏာလည်း အာဏာအတွက် များ အသုံးမပြုကြောင်းကို
ဥပမာများဖြင့် အဖွဲ့အစည်း ဆွေးနွေးခဲ့ပါသည်။ ဖြစ်နိုင်ခြေ ရှိသည့် သုံးကျိပ်
များကို လျော့ချနိုင်ရန် အတွက် အာဏာအတွက် အသုံးပြုကြောင်း
ဆွေးနွေးခဲ့ပါသည်။ ထို့နောက် ဝိပဿနာ၏ အဓိက အချက် ကမ္မတစ်ခု ဖြစ်သော
ကျား၊ မ၊ ရူးရာ ကို ဦးကျော်အောင်ထံမှ ဆွေးနွေးခဲ့ပါသည်။ ကျား၊ မ၊ ရူးရာ
အတွက် ဝေးခွာများ ဝေးခဲ့ပြီး ကျေးဇူးလှူလှူ နှင့် အဖွဲ့အစည်း ဆွေးနွေး
ခဲ့ကြသည်။ ကျား၊ မ၊ ရူးရာ၏ အဓိက အချက် (၆) ချက်ကိုလည်း
ထပ်မံ ဆွေးနွေးခဲ့ပြီး ၊ ထပ်မံ အကြံပြု တိုင်ကြား ဖြေရှင်းရေး ပေး၍

လူထုဖွဲ့စည်းမှု စီမံကိန်း

ဒုတိယအဆင့် စက်ဝန်း

စီမံကိန်း မိတ်သက် အစည်းအဝေး မှတ်တမ်း

- ကျေးရွာအစည်း - ထရိုင်-တော
- ကျေးရွာအစည်း - ခမ္ဘာရုံ
- အစည်းအဝေး - စတင်ချိန် - ၁: ၀၀
- အစည်းအဝေး - ဝက်ကျောက်သူ လူဦးရေ - ကျား (၄၀) မ (၇၀)
- အစည်းအဝေး - စတင်ချိန် - ၅: ၀၀

အစည်းအဝေး မစတင်မီ ကျေးရွာလူထုနှင့် ပထမဆုံး အကြောင်း
 အရာများကို အပြန်အလှန် ဆွေးနွေးခဲ့ကြပြီး နောက် ဒုတိယအဆင့် အစည်းအဝေး
 အစီအစဉ်များ ကိုဦးကျော်အေး၊ မြင့်မြင့်၊ ရဲဝါစသည်၊ ထို့နောက် လူမှုဆန်းစစ်ခြင်း
 များ ၆၊ ၇၊ ၈ စသည် ရည်ရွယ်ချက် အဓိပ္ပာယ်နှင့် ပထမအဆင့်က တွေ့ကြုံခဲ့
 ရသော အကြောင်းအရာများကို အစည်းအဝေး ဖြေကြားခဲ့ပြီး အုပ်စု ခွဲ၍
 ဆွေးနွေးခဲ့ပါသည်။ လူမှု၊ အရင်းအမြစ်၊ အခြေခံအဆောက်အအုံ၊ နေရာထိုင်မှု အဆင့်
 ခွဲခြားဝတ်ပြုခြင်း၊ ရာသီဥဒ္ဓါ အန္တရာယ်၊ အဖွဲ့အစည်း ချိတ်ဆက်မှု
 ဖြစ်ပေါ်မှု၊ ကျား၊ မ ပင့်ကူအိမ် နှင့် ကျား၊ မ အရင်းအမြစ်
 ပိုင်ဆိုင်မှုနှင့် ထိန်းချုပ်မှု တို့ကို ကျေးရွာလူထု အားလုံး ပူးပေါင်း
 ပါဝင်ခဲ့ကြပါသည်။ ထို့နောက် ကျေးရွာလူထုမှ PRA တစ်ခုခုနှင့် မိတ်
 ဆွေးနွေးခဲ့ကြပါသည်။ ထို့နောက် ကျေးရွာလူထုကို ကျား၊ မ
 အုပ်စု များ ခွဲ၍ ကျေးရွာတွင် အဖွဲ့တစ်ဖွဲ့ လိုက်လံစစ်ဆေးပါ။ ရှင်ဆိုင်
 ရေပေး အောက်အဖွဲ့ များ နှင့် ဆွေးနွေး ချက်များကို ထိုင်ပင်
 ဆွေးနွေး ဆွေးနွေး ပြဿနာများကို တွင် ချရေးခဲ့သည်။ ထို့နောက် အောက်အဖွဲ့
 များ၏ အကြောင်းအရာကို အစီအစဉ်အရ အတိုက်အခံပေးနိုင်ရေး ယှဉ်
 ဖြိုး ပြဿနာ ဝတ်ပြုရေးအဖွဲ့ အကြောင်းအရာများ နှင့် အကျိုး

ဝက်ရောက်မှု များကိုလည်း ကျေးဇူးလူလူစား နားလည်နိုင်စေဘဲ ဥပမာ
များဖြင့် ရှင်းပြခဲ့ပါသည်။ ထို့နောက် ကျေးဇူးစာတို့ကို ဦးစားပေး လုပ်ငန်း
များ ရွေးချယ်ရာတွင် လိုချင်တာနဲ့ လိုအပ်တာကို ကွဲပြားစေစေရန်
ဥပမာများဖြင့် ဆွေးနွေးခဲ့ပြီး ကျေးဇူးလူလူ၏ အများဆုံးအသုံး
ဦးစားပေး လုပ်ငန်းများကို ရွေးချယ်ခဲ့ပါသည်။ ဦးစားပေး လုပ်ငန်း များ
ရွေးချယ် ဖြီးစေအောင် ကျေးဇူး၏ (၄) နှစ်စာ ဖွံ့ဖြိုးရေး အစီအစဉ်
ကို ရေးဆွဲခဲ့ပါသည်။

ကျေးဇူး ဖွံ့ဖြိုးရေး အစီအစဉ်များ ရေးဆွဲ ရွေးချယ်ပြီး
စေအောင် အင်အားစုများ လုပ်ကိုင် အကောင်အထည်ဖော်နိုင်ရန်
ကျေးဇူးတွင် ကော်မတီများ ဖွဲ့စည်းရန် လိုအပ်ကြောင်းကို ထပ်မံရှင်းပြ
ခဲ့ပါသည်။ ကော်မတီများ ဖွဲ့စည်းရန် အတွက် ကျေးဇူး မှီ၊ စေတနာ
ကော်မတီ ဖွဲ့စည်းပုံနှင့် အုပ်စု ကော်မတီ ဖွဲ့စည်းပုံတို့ကို ပထမဦးစွာ
ရှင်းပြခဲ့ပြီး ကော်မတီဝင် များ၏ တာဝန်ဝတ္တရားများကို ထပ်မံရှင်းပြ
ခဲ့ပါသည်။ ကော်မတီများ ရွေးချယ်ရာတွင် ဆွေးနွေး အရင်း များ ပါဝင်ရန်၊
လူမျိုး၊ ဇာတိမျိုး ရွေးချယ်တတ်ရန် အရေးကြီးကြောင်း ဆွေးနွေး ခဲ့ပြီး
ကျေးဇူးလူလူ အများစုစေအောင် ဆွေးနွေး ကော်မတီဝင် များကို ရွေးချယ်ခဲ့
ပါသည်။

အကြောင်း အရာများ အားလုံးကို အနှစ်ချုပ်ပြီး အခင်းအရာ
အောင်မြင်စွာ ဖြီးဆုံးကြောင်းနှင့် ကျေးဇူးတင်၍ အကြောင်း ဖြေကြားခဲ့သည်
ကော်မတီဝင် များ အားလုံးကို အချက်အလက် များ ပြည့်စုံပြီး လက်မှတ်ရေးထိုး
ပေးခဲ့ပါသည်။ ကျေးဇူး မှီ၊ စေတနာ ကော်မတီဝင်များ နှင့် မှတ်တမ်း ဓာတ်ပုံ
ရိုက်ကူး ခဲ့တယ်လို့ ပြန်လည် ပြန်လည် အခင်းအရာ အထူး စေတနာ အောင်မြင်စွာ
ဖြစ်ပေါ်ခဲ့ပါသည်။

ကဏ္ဍအလိုက် အခက်အခဲမှတ်တမ်း

ကဏ္ဍအလိုက် ဦးစားပေးဖွံ့ဖြိုးရေးလုပ်ငန်းစဉ်များ

	စဉ်	လုပ်ငန်း	အဆိုပြုသူ	လ/နှစ်	လုပ်ဆောင်မည့်သူ	ပြင်ပမှထောက်ပံ့ပေးသူ
အခြေခံအဆောက်အအုံ	၁	ရေပိုက်လျှော့ချဖွဲ့စည်းရေး	ကျား+၈	၁/၂၀၁၇		
	၂	မြေသားအောက် သူ့ဖော်	။	။		
	၃	တက္ကသိုလ်ဆောက်လုပ်ရေး	။	။		
	၄					
	၅					
အသက်မွေးဝမ်းကြောင်း/စိုက်ပျိုးရေး	၁	စက်ချက် သစ်တော	။	။		
	၂	ကွန်ပျူတာ သစ်တော	။	။		
	၃	ဇွန်ဖျော်ရည်၊ ဓာတ်မြေ	။	။		
	၄	ရွာစွယ်စုံ				
	၅					
ကျန်းမာရေးနှင့် အာဟာရ	၁					
	၂					
	၃					
	၄					
	၅					
ပညာရေး	၁					
	၂					
	၃					
	၄					
	၅					
အခြား	၁	အင်ဂျင်နီယာနှင့် မီးလင်းခြင်း	။	။		
	၂					
	၃					