

ပြည်ထောင်စုသမ္မတ မြန်မာနိုင်ငံတော်အစိုးရ
စိုက်ပျိုးရေး၊ မွေးမြူရေးနှင့် ဆည်မြောင်းဝန်ကြီးဌာန
ကျေးလက်ဒေသဖွံ့ဖြိုးတိုးတက်ရေးဦးစီးဌာန

ဗန်းမောက်မြို့နယ်



လူထုဗဟိုပြုစီမံကိန်း

National Community Driven Development Project

(NCDDP)

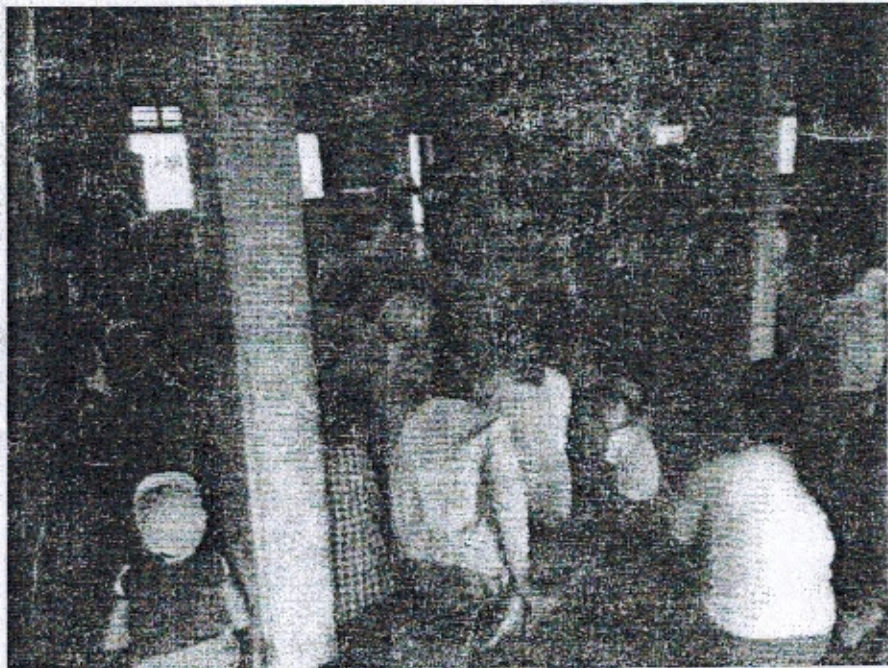

ကျေးရွာဖွံ့ဖြိုးရေးအစီအစဉ်

Village Development Plan (VDP)

ပါယကျေးရွာ၊ ကျောက်တန်းကျေးရွာအုပ်စု

မာတိကာ

၁။ မြို့နယ်မြေပုံ	၁
၂။ ကျေးရွာမြေပုံ(တည်နေရာ)	၁
၃။ အုပ်စုတွင်ပါဝင်သောကျေးရွာစာရင်း	၂
၄။ ကျေးရွာအခြေခံအချက်အလက်များ(ကျေးရွာသမိုင်းကြောင်း)	၃-၅
၅။ လူထုပူးပေါင်းပါဝင်သော လူမှုဆန်းစစ်ခြင်းနှင့် အကဲဖြတ်ခြင်း လုပ်ငန်းစဉ် (PRA)အကျဉ်းချုပ်ဇယား	၆-၂၀
၆။ ကျေးရွာဖွံ့ဖြိုးရေးအစီအစဉ်အတွက်အသုံးပြုခဲ့သော PRA tools များနှင့်တစ်ခုချင်းစီအတွက်သုံးသပ်ချက်များ	၆-၂၀
၇။ ကျေးရွာဖွံ့ဖြိုးရေး အစီအစဉ်ဆောင်ရွက်မှုမှတ်တမ်းခါက်ပုံများ	၂၁
၈။ ကျေးရွာအချက်အလက်(ပုံစံ - ၁)	၂၂-၂၅
၉။ စီမံကိန်းစက်ဝန်းအချိန်ဇယား(ပုံစံ - ၂)	၂၆-၂၈
၁၀။ ကျေးရွာဖွံ့ဖြိုးရေးဦးစားပေးအစီအစဉ်(ပုံစံ - ၃)	၂၉-၃၁
၁၁။ ကျေးရွာအုပ်စု စီမံကိန်းလုပ်ငန်းခွဲရွေးချယ်ခြင်း(ပုံစံ - ၄)	၃၂-၃၈
၁၂။ အစည်းအဝေးမှတ်တမ်းများ	၃၉-၄၇
၁၃။ ကဏ္ဍအလိုက်ဦးစားပေးဖွံ့ဖြိုးရေးလုပ်ငန်းစဉ်များ	၄၈-၄၉

ပန်းမောက်မြို့နယ်မြေပုံ

ကသာခရိုင် ၊ ပန်းမောက်မြို့နယ်အတွင်း ရှိသည့် ကျေးရွာများ
တည်နေရာပြမြေပုံ

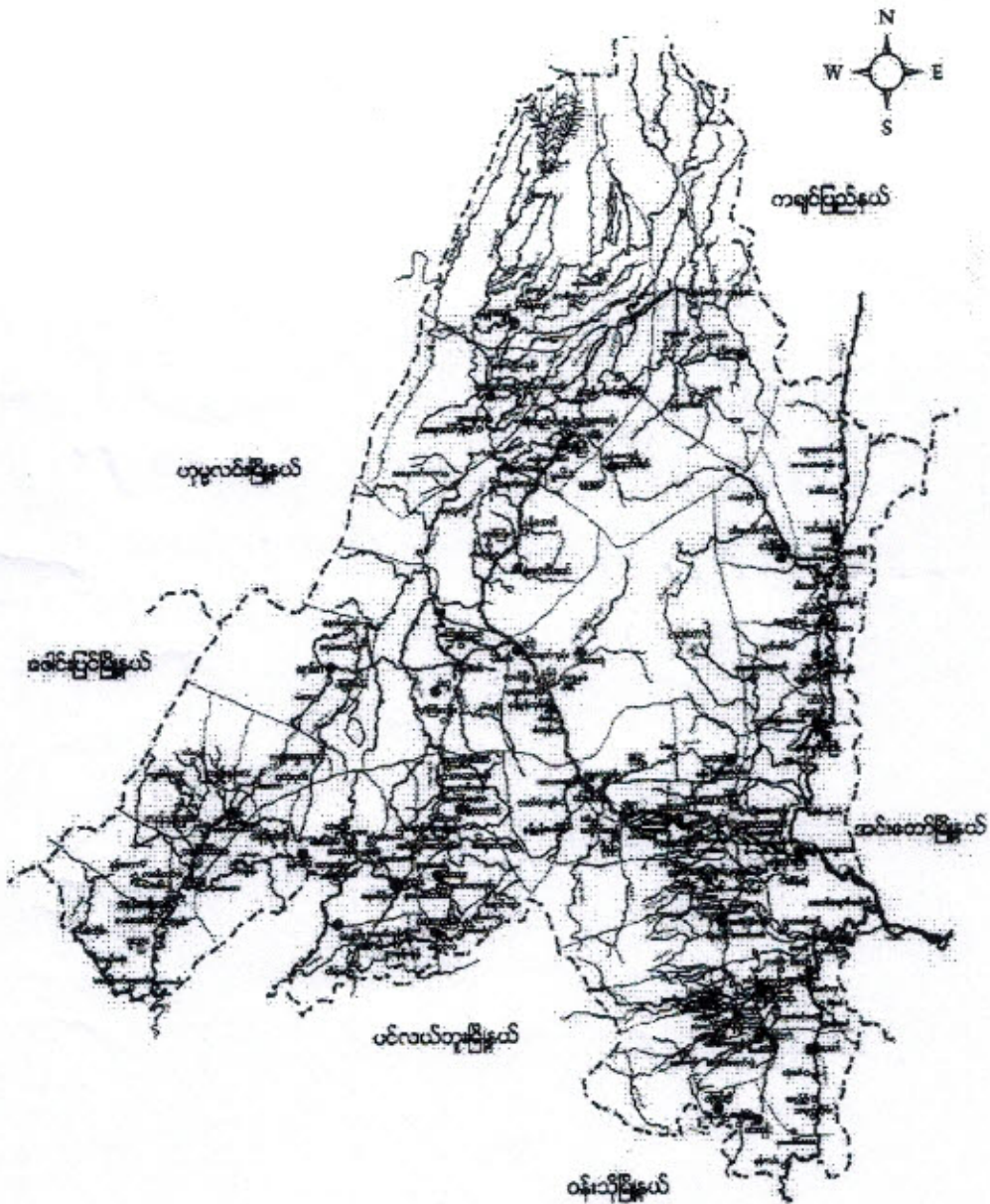

- | | | |
|----------------------|-----------|-------------------------------------|
| ရည်ညွှန်းချက် | | |
| မြို့နယ် နယ်နိမိတ် | - - - - - | ● ခုမ်းလှူချီးအုပ်စုများ |
| ရောင်း/ချောင်း | - - - - - | ⊗ ခုမ်းလှူချီး မဟာလှူချီးရှိအုပ်စု |
| တား/လှည်းလမ်း | - - - - - | ● ခုမ်းလှူချီး တရားလှူချီးရှိအုပ်စု |
| မြို့/ကျေးရွာ | - ■ ■ | ● တရားလှူချီးအုပ်စု |
| | | ⊗ တရားလှူချီးအုပ်စုများ |

အုပ်စုတွင်ပါဝင်သောကျေးရွာစာရင်း

- (၁) နားခေါ်ကျေးရွာ
- (၂) ပါယာကျေးရွာ
- (၃) ခေါက်ကုန်းကျေးရွာ
- (၄) ကျောက်ဆင်းကျေးရွာ
- (၅) လယ်ဦးကျေးရွာ

ပါယကျေးဇွာ၏ သမိုင်းအကျဉ်း

ပါယကျေးဇွာသည် မိုးဆက်မြို့နယ်၏ ကောင်ဘက်အပိုင်းတွင် ငွိုဖြိုး (၁၃) နှစ် ၁၇ ရက် အတွက် ငွိုဖြိုးပါသည်။ အိမ်ထောင်စုဦးရေမှာ (၆၆) အိမ်ရှိပြီး ဂျိုးရေမှာ အမျိုးသား (၁၉၇)၊ အမျိုးသမီး (၂၀၆) ဦးရှိသည်။ မန္တကသာ အများဆုံးကို ကွယ်ဖြိုး ဂျိုးရေများမှာ ဂျိုးရေများ ဖြစ်သည်။

ပါယကျေးဇွာသည် ဂျိုးရေများကို ဖော်ပြရာတွင် "ပါယ" မှ "ပါယ" ဟု ခေါ်ဆိုလေ့ရှိသည်။ "ပါယ" ၏ အဓိပ္ပာယ်မှာ ဆေးဖြစ်များစွာ ပေါများသော အပင်တို့ကို ခေါ်သည်။ ဆေးဖြစ်များ ပေါများသောကြောင့် ကျောက် (၆၆) ပါးကျောက်များ ပျောက်ကင်းသော "အာဇာနည်" ဆေးကို ကျောက်လုပ်လျက်ရှိသည်။ ပါယကျေးဇွာတွင် သမိုင်းဝင် စုရားများ ပေါများပြီး (၃၁) ကုံ အား အမြဲဖြည့် ဆေး (၃၁) ဆုကို တွေ့ရှိရသည်။ ဂျိုးရေများ ဖြစ်လာကြောင်း ဂျိုးရေရားက နှစ် ၁၀၀၀ ၊ အမြောက်ကို လုံတွေ့ရှိရသည်။

ပါယကျေးဇွာသည် လယ်ယာလုပ်ငန်းကို အဓိကထား လုပ်ကိုင်စားသောက်ပြီး အခြားသိပ္ပံများ ဖြစ်သော ဖြောင်း၊ ပဲ၊ နှမ်း၊ ဖရုံ၊ ရေကြော အခြား သိပ္ပံများကို စိုက်ပျိုးရင်း ပွားဖြစ် လုပ်ကိုင်စားသောက်ကြသည်။ ကျွမ်းမာရေးတွင် လမ်းပန်းဆက်ဆံရေး၊ ဆက်သွယ်ရေး အဆင်မပြေမှုများ ဖြစ်တွေ့ကြုံရသည်။ ပညာရေးတွင် မူလအဆင့်ကျောင်းကို ကျေးဇွာတွင် ဖွဲ့စည်းပြီး အထက်တန်းနှင့် အထက်တန်း အား အခြားကျေးဇွာသို့ သွားရောက်သင်ကြားကြသည်။

ကျေးရွာတွင်းရှိ စုစုပေါင်းအိမ်ထောင်စုနှင့် လူဦးရေ

အိမ်ထောင်စု	ကျား	မ	စုစုပေါင်း
၆၆	၁၉၉	၂၀၆	၄၀၅

လူနည်းစု လူမျိုးစု အိမ်ထောင်စု

အိမ်ထောင်စု	ကျား	မ	စုစုပေါင်း
၅၂၆ = ၆၆	၁၉၉	၂၀၆	၄၀၅

ထိခိုက်လွယ်အုပ်စု

ထိခိုက်လွယ်အိမ်ထောင်စု	အိမ်ထောင်စု	ကျား	မ	စုစုပေါင်း
သက်ကြီးရွယ်အို	၂၆	၁၀	၁၈	၂၈
အမျိုးသမီးဦးဆောင်	၁၉	-	၁၉	၁၉
မသန်စွမ်း	၁	-	၁	၁
မြေယာမဲ့	-	-	-	-

ကျေးရွာရှိအခြေခံ အဆောက်အအုံများ

ပညာရေး	ခြံစိပါ	ကျန်းမာရေး	ခြံစိပါ	ဘာသာရေး	ခြံစိပါ
အထက်တန်းကျောင်း		ဆေးရုံး		ဘုရားစေတီ	—
အလယ်တန်းကျောင်း		ကျန်းမာရေးဌာန		ဘုန်းကြီးကျောင်း	—
မူလတန်းကျောင်း	—	ကျန်းမာရေးဌာနခွဲ		ဟိန္ဒူဘုရားကျောင်း	
မူကြိုကျောင်း	—	ဆေးခန်း		ခရစ်ယာန်ဘုရားကျောင်း	
အခြား		အခြား		ဗလီ	
မှတ်ချက်		မှတ်ချက်		မှတ်ချက်	

အဓိက စီးပွားရေးလုပ်ငန်းများ

စိုက်ပျိုးရေး	မွေးမြူရေး	အသေးစားစီးပွားရေး	အခြား
ပဲ	ကြက်၊ ဝက်	ချေးဆိုင်	
ပဲ၊ ရွှေငါးဖူး	နွား၊ ကျွဲ၊ ငါး		
ဖရဲ၊ ဝက်၊ သစ်တော			

ကျေးရွာတွင်းအဓိက ပိုင်ဆိုင်မှုများ

ကျေးရွာပိုင်ဆိုင်မှုများ	စိုက်ပျိုးရေး	စားကျက်မြေ	သစ်တောမြေ	သဲကျောက်ရရှိမှု	ရေတွင်းရေကန်	စက်ရေကန်
အရေအတွက်	၅၅၂၂	-	-	-	၁၅	-
ကျေးရွာပိုင်ဆိုင်မှုများ	ကား	ထော်လာဂျီ	စပါးကြိတ်စက်	ချွေလှေ့စက်	ပဲခွဲစက်	ဈေးဆိုင်
အရေအတွက်	၁	၁	၂၀	-	-	၅

ကျေးရွာအတွင်း အခြားပိုင်ဆိုင်မှုများ

ကျေးရွာပိုင်ဆိုင်မှုများ	ရေတင်စက်	ထွန်	ထယ်	ကျွဲ	နွား
ရေအတွက်	၇	၅၅	၅၅	-	၁၈၂
ကျေးရွာပိုင်ဆိုင်မှုများ	ဝက်	ဆိုင်ကယ်	ကျွမ်းကျင်လုပ်သား	လုပ်သား	လယ်ထွန်စက်
အရေအတွက်	၈၇	၅၂	၁၂	-	၁၅

အခြားကျေးရွာရှိ အသုံးပြုနိုင်သော အရင်းအမြစ်အချက်အလက်များ

အရင်းအမြစ်	ဆေးခန်း	အလကအထက	ဈေး	ကျွမ်းကျင်လုပ်သား	လုပ်သား	မြေတူးစက်	လက်ကြိတ်စက်
အရေအတွက်	-	-	-	၁၀	၂၅	-	-

ကျောက်တန်းအုပ်စု ပါယာကျေးရွာအုပ်စုမှူးနှင့်အရင်းအမြစ်ဖြန့်ဖြူးရေး နေ့စဉ် - ၂၀၂၀၁၇



မုလ်ပေါင်းဝါဝင်မှု = ကျား - ၁၅၊ မ-၁၇
 ဦးဆောင်သူ = ဦးထီးဆောင်၊ ဒေါ်အိက

သုံးသပ်ချက်

ပါယာကျေးရွာသည်အိမ်ထောင်စု (၆၆) အိမ်ထောင်စုရှိ ငြိမ်းစေ့သာလှပစွာ ကိုအိမ်ကထာ လုပ်ကိုင်ကြသည်။ ရွာအတွင်း ရွာအဖွဲ့များ ဖြစ်ပြီး ရွာအဖွဲ့များ ယဉ်ကျေးမှုအဖွဲ့များ ကားသောကျေးရွာဖြစ်သည်။ ဗုဒ္ဓဘာသာကို အများဆုံး ကိုးကွယ်ကြသည်။ လမ်းပန်းဆက်သွယ်ရေးမှာ ရွာအတွင်းတွင် သွားလာရေးကိစ္စတင်ရှိပြီး မိုးရာသီတွင် သွားလာရန်ခက်ခဲပါသည်။ ရွာအတွင်းတွင် စွယ်စုံများ ဖြစ်ပြီး ၂၀၂၀၊ ၂၀၂၁၊ ၂၀၂၂ ဖြစ်ပြီး ယခုအခါ အခြားသို့များကို စိုက်ပျိုးကြသည်။ စင်စစ် အိမ်အိမ်များ ရှိသောကြောင့် စိုက်ပျိုးရေး ယာအိမ်ကထာ ကြပါသည်။

ကျောက်တန်းအုပ်စု၊ ပါပဝကျေးရွာ ဥစ္စာချိတ်ပေးမှု ဇယား

ရက်စွဲ - ၃.၁၁.၂၀၁၇

အဆင့်	သတ်မှတ်ချက်	အိမ်ထောင်စု အရေအတွက်	ဧရိယာ
ချမ်းသာစောအုပ်စု	လယ်(၃)ဧကအထက် ၊ တွင်းကန် ၊ စပါးကြိတ်ခင်းကား ၊ နွား(၄)ကောင်အထက် ၊ ပျဉ်း ၊ ဆိုင်ကယ် ၊	၂၃	၃၅
အဆင့်အတင့်အုပ်စု	လယ်(၁)ဧကအထက် ပျဉ်း ၊ နွား ၊ ဆိုင်ကယ် ၊	၂၅	၃၈
မဖြေလည်စောအုပ်စု	လက်လှုပ် ဆက်စား ၊ စောင်ယာ ၊ ရွှေကျွန်း	၁၀	၁၅
နှမ်းပါးစောအုပ်စု	ရေစား အပူပြဲဘွားခြင်း	၈	၁၂

မူပေါင်းပါဝင်မှု = ကျား - ၁၅ ၊ မ - ၁၇
 ဦးဆောင်သူ - ဦးဝင်းမောင် ၊ ဒေါ်ခင်မာ

“ ဥစ္စာချိတ်ပေးမှု ”

ဆွေးနွေးခြင်းနှင့် ဆုံးဖြတ်ခြင်း

- ကျေးရွာတွင် နှမ်းပါးစော အိမ်ထောင်စု (၈) အိမ်ရှိ ဝင်ငွေအခက်အခဲများကြောင့် ရေစားအပူပြဲ လိုလုပ်ကြံစား ဆောက်ကြသည်။
- အဆင့်မြေစော အိမ်ထောင်စု များမှာ ဝင်ငွေ အခက်အခဲ ဖြစ်လာပါက ဆိုင်ကယ်များဖြင့် အဆင့်မြေကြသည်။
- အဆင့် အနက် အိမ်ထောင်စု ၃ ဦး မဖြေလည် အိမ်ထောင်စု များမှာ ဝင်ငွေ သုံးဖြင့် လယ်စာပိုင်ဆိုင်မှု မှာ အခက်ထင်သာ ဖြစ်ကြသည်။
- အနှမ်းပါးစော အုပ်စုနှင့် အဆင့် မဖြေ စောလုပ်စု တွင် နိမ့်ကိန်းလုပ်ငန်း ဖွင့်ဆွေးနွေးရာတွင် ပါဝင်မှု ဖြစ်ပြီး လုပ်ငန်းခွဲများ လုပ်ဆောင်ရာတွင်လည်း လုပ်ကိုင်ကြသည်။

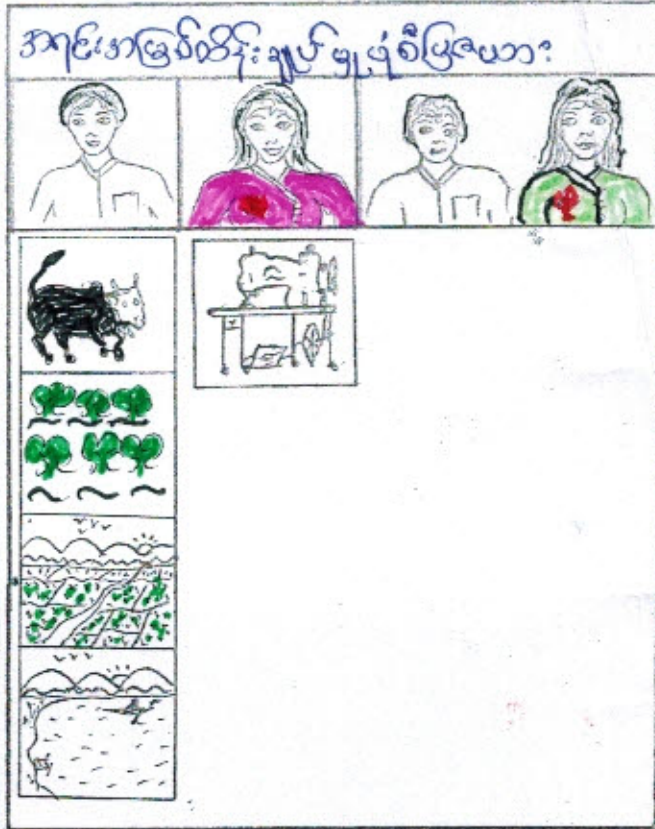
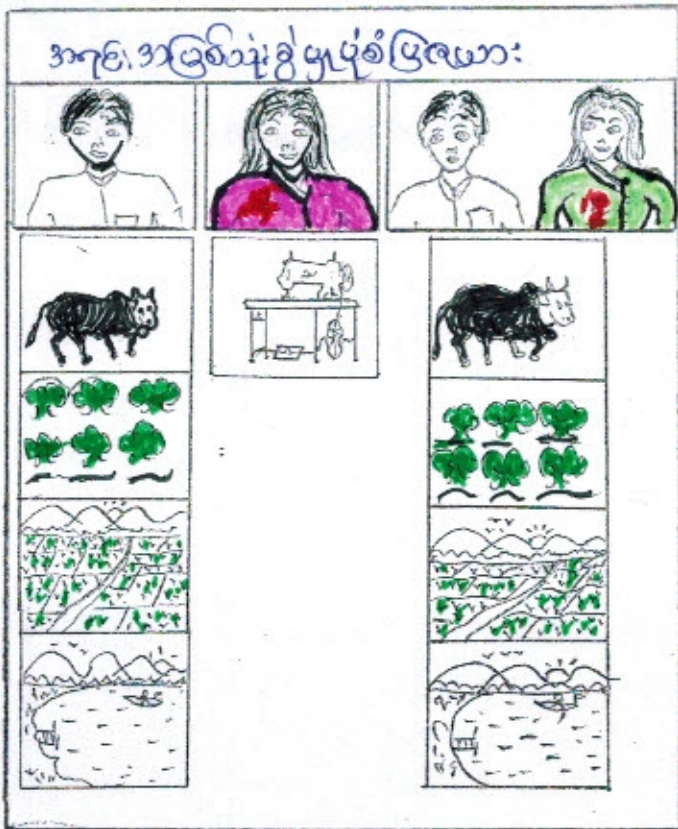

ပျံပေါင်းပေါင်းဖွဲ့ = ကျား-၁၇၊ ၂-၁၈၊ ဦးဆောင်သူ = ဦးဆောင်ရွေး

သို့သော်လည်း

အမျိုးသား၊ ခွင့် အမျိုးသမီးအသုံး၊ ကလေးကလေးအမျိုးသားများ၊ မြားလုပ်ပုံ၊ ခွဲ
 လုပ်ဆောင်ခြင်း၊ ခွင့်ဆုံးဖြတ်ချက်ချခြင်း၊ စီမံခန့်ခွဲရာတွင် အမျိုးသမီးများ၊ က
 အမျိုးသားများ၊ ကျွန်ုပ်တို့အား ဆုံးဖြတ်ကြသည်။ အမျိုးသမီးများ၊ ဆည်ရွေးရိုး
 အဆင့်အဟုန်အရ အခွင့်အရေးမရရှိပေ။ အမျိုးသားနှင့် အမျိုးသမီးကလေး
 တွင်လုပ်ဆောင်ရာတွင် အညီမျှသည်ကို တွေ့ရှိရသည်။ အမျိုးသမီးများ၊
 အိမ်မွေးတိရစ္ဆာန်များကြောင့် မပေါင်ပိုင်ကြပေ။

ဝင်းကျွန်းအိမ်ဆုံးသတ်ခြင်း

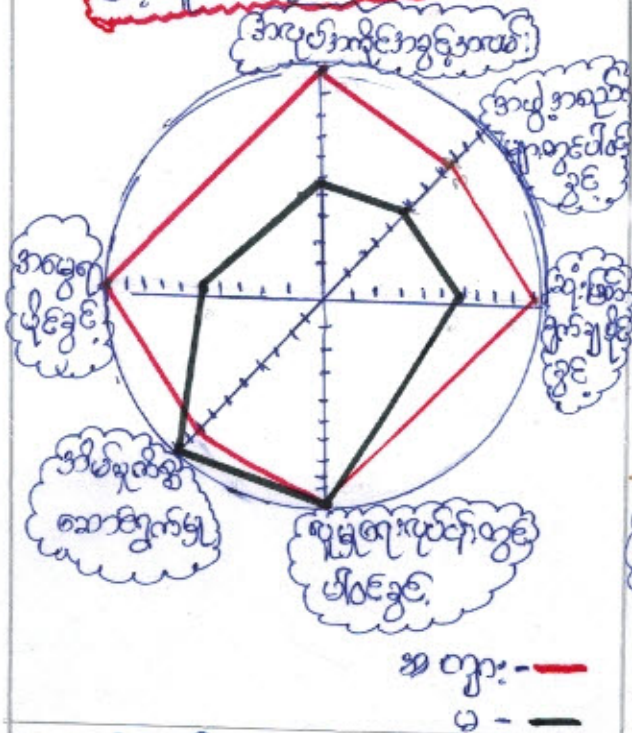

ပင့်ကျွန်းအိမ်ဆုံးသတ်ခြင်း

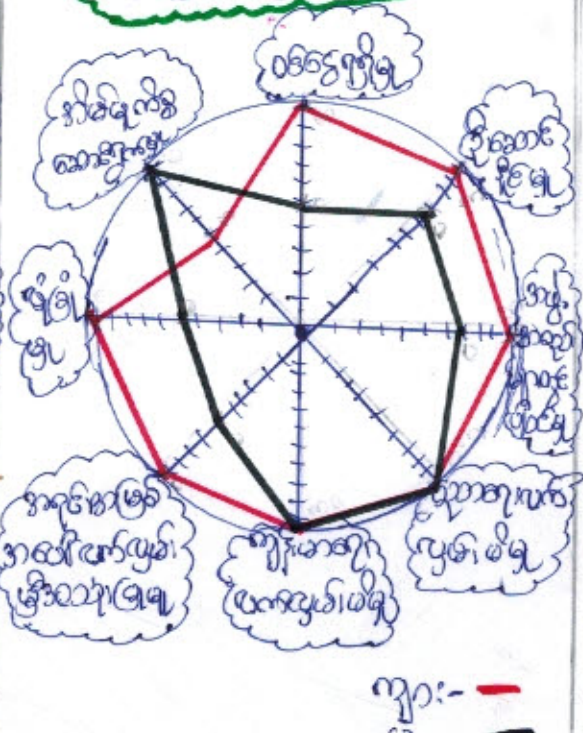

အပူအစည်း - - -
မ - - -

ကျွန်း - - -
မ - - -

ပျံပေါင်း၊ ပါဝင်မှု - ကျွန်း - အပူ - ၁၈၊ ဦးဆောင်သူ - ဦးကျော်မောင်

“ပင့်ကျွန်းအိမ်ဆုံးသတ်ခြင်း”

ဆွေးနွေးခြင်း၊ ပြင်ဆင်ခြင်း

* အမျိုးသမီး၏ လုပ်ပိုင်ခွင့်၊ ဆုံးဖြတ်ချက်ချခွင့်၊ ပါဝင်ခွင့်၊ အားနည်းစနစ်၊ ဥပမာ - အဖွဲ့အစည်း၊ ဆုံးဖြတ်ချက်ချခြင်းတို့ ဖြစ်သည်။

* အမျိုးသမီးများသည် ရှေးရိုးအယူဇာတိများနှင့်ဆွေးနွေးမှုရှိသည်ကို တွေ့ရှိရပြီး အမျိုးသားများ၏ ဆုံးဖြတ်ချက်ကိုသာ အာဇာနည်ယူဖွဲ့ခြင်းသည်ကို တွေ့ရှိရသည်။

* အမျိုးသမီးများအပျားစုသည် အိမ်မှုကိစ္စများဖြင့် လုပ်ငန်းဆောင်ရွက်မှုများသည်ကို တွေ့ရှိရပါသည်။

ကုသိဒ္ဓါ ပြဿနာ

ရက်စွဲ - ၃.၁၀.၂၀၁၇

စဉ်	အကြောင်းအရာ	ပုံစံ	ပုံစံ	ပုံစံ	ပုံစံ	ပုံစံ	ပုံစံ	ပုံစံ	ပုံစံ	ပုံစံ	ပုံစံ	ပုံစံ	ပုံစံ
၁	စိုက်ပျိုးရေးအခြေအနေ	-					-			-		-	-
၂	အလုပ်အကိုင်အခြေအနေ	-											-
၃	ဝင်ငွေအခြေအနေ	-	-	-		-	-						-
၄	ကျန်းမာရေးအခြေအနေ							-			-	-	-
၅	ပွဲတော်အခြေအနေ			-		-		-	-	-			-
၆	ကုသိညာအခြေအနေ												
၇	သောက်သုံးရေအခြေအနေ												
၈	ရွေးမြောင်းလုပ်သား										-	-	-

ပူးပေါင်းပါဝင်မှု = ကျား - ၁၅ ၊ မ - ၁၇ ၊ ဦးဆောင်သူ - ဦးစေတင်၊ မြေပိတ်

သုံးစာပိုချက်

- စိုက်ပျိုးရေးအခြေအနေ ဝါဆို၊ ဝါခေါင်၊ တွင်စပါးများ စိုက်ပျိုးကြပြီး သီတင်းကျွတ်၊ ဇန်နဝါရီလဆန်းများ လတွင်စပါးများ ရိုက်သိမ်းကြသည်။ အလုပ်အကိုင်အခြေအနေ ကုသိညာလုပ်ကိုင်စားသောက် ကြပါသည်။ ဝင်ငွေအခြေအနေ တွင်ဝါခေါင်၊ နတ်တော်၊ ပြာသို၊ ကယိုတွဲလတွင် ဝင်ငွေအကောင်း သုံး လဖြစ်သည်။ ကျန်းမာရေးအခြေအနေတွင် ဓမ္မကုသိတွင် အမှုများ ဆောင်ရွက်နေကြပြီး ကျန်းမာရေးကောင်းကြသည်။ ကုသိညာသည်များ အတွက် လစဉ်ပုံမှန်ဆေးဆိုး ကြပြီး ဆောင်းရာသီတွင် အစားမိနှုတ် ဖြစ်တော်ပါသည်။ ပွဲတော်အခြေအနေတွင် ကုသိညာလုပ်သားများနှင့် ပွဲတော်များ ပွဲတော်များ အားဖြင့် ကျင်းပနေကြပြီး ကျန်းမာရေးကောင်းကြသည်။ သောက်သုံးရေအခြေအနေတွင် ရေအခြေအနေ ကုသိညာလုပ်သားများ ကုသိညာလုပ်သားများ တွင် ရေအခြေအနေ ကောင်းကြသည်။

ကျေးရွာအတွင်းအဖွဲ့အစည်း ချိတ်ဆက်မှု

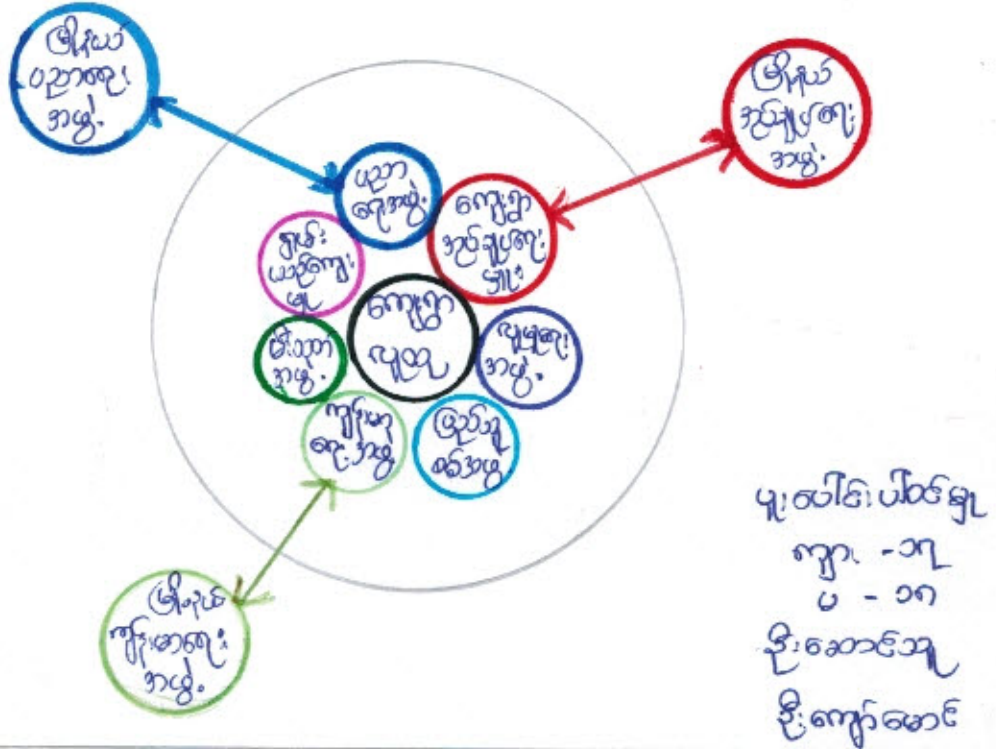

ကျေးရွာဖြင့်ချိတ်ဆက်နေသော အဖွဲ့အစည်းများ

- | | | | |
|-----------------------------|--------------------------|-------------------------|--------------------------|
| ကျေးရွာအုပ်ချုပ်ရေးဦးစီးဌာန | <input type="checkbox"/> | အိုပင်အုပ်ချုပ်ရေးအဖွဲ့ | <input type="checkbox"/> |
| ပျဉ်းမာန်အဖွဲ့ | <input type="checkbox"/> | အိုပင်ကျွန်းမာရေအဖွဲ့ | <input type="checkbox"/> |
| ဇာတိအဖွဲ့ | <input type="checkbox"/> | အိုပင်ပညာရေးအဖွဲ့ | <input type="checkbox"/> |
| ကျွန်းမာရေအဖွဲ့ | <input type="checkbox"/> | | |
| ဇာတိအဖွဲ့ | <input type="checkbox"/> | | |
| ရှမ်းယဉ်ကျေးမှုအဖွဲ့ | <input type="checkbox"/> | | |
| ယောကျာ်းအဖွဲ့ | <input type="checkbox"/> | | |

သုံးထပ်ချက်များ

ပယ်ကျွေးရွာ၌ ဖြိုနှိပ်ချိတ်ဆက်မှုများ နှာ ကျွေးရွာအုပ်ချုပ်ရေးမှူး
၌ ဖြိုနှိပ်ချိတ်ဆက်မှုများ နှာ ချိတ်ဆက်မှုအား ကောင်း ဖြီး ကျွေးရွာကျိုးမာ
ရေးအဖွဲ့၌ ဖြိုနှိပ်ကျိုးမာရေးအဖွဲ့ ၊ ကျေးရွာပညာရေး အဖွဲ့၌ ဖြိုနှိပ်
ပညာရေး အဖွဲ့ကို ဖြစ်သည်။ ကျွေးရွာ အတွင်း ချိတ်ဆက်မှု နှာ
အပျို အပျို၊ ဖြစ်သူစစ် ၊ ဝါပက ၊ ကျိုးမာရေး ၊ ဂျပန်ဂျပန် ၊
ဂမ္ဘာ့ယဉ်ကျေးမှုနှင့် စာပေအဖွဲ့ ၊ ကျောင်းကော်မတီ ၌ အခြား အဖွဲ့
များ ကို ဖြစ်သည်။

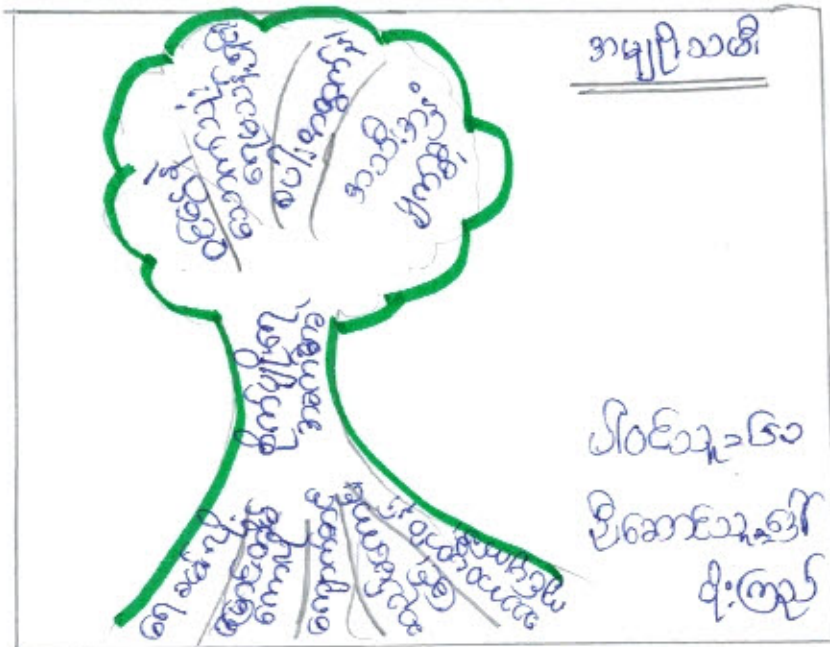

သုံးသပ်ချက်

အကြောင်းအရင်းများ

- △ ရှေးခမ်းလျှို့
- △ ခြောင်းထိခိုက်ကောယျ
- △ ကျောက်တင်ခြင်း
- △ ဆည်မကောင်းခြင်း
- △ သဘာဝပတ်ဝန်းကျင်ပျက်စီးခြင်း

အကျိုးဆက်များ

- △ ဝင်ငွေနှုန်းလာခြင်း
- △ စားနပ်ရိက္ခာအခက်အခဲများဖြစ်ပေါ်လာခြင်း
- △ စပါးအရွက်နှုန်းခြင်း
- △ အသီးအနှံပျက်စီးခြင်း

ဖြေရှင်းနည်းလမ်း

- ဆည်ပြုပြင်ပေးခြင်း
- သဘာဝသစ်တောများထိန်းသိမ်းရန်
- ခြောင်း (သို့) ဆောင်းများကိုထိန်းသိမ်းရန်

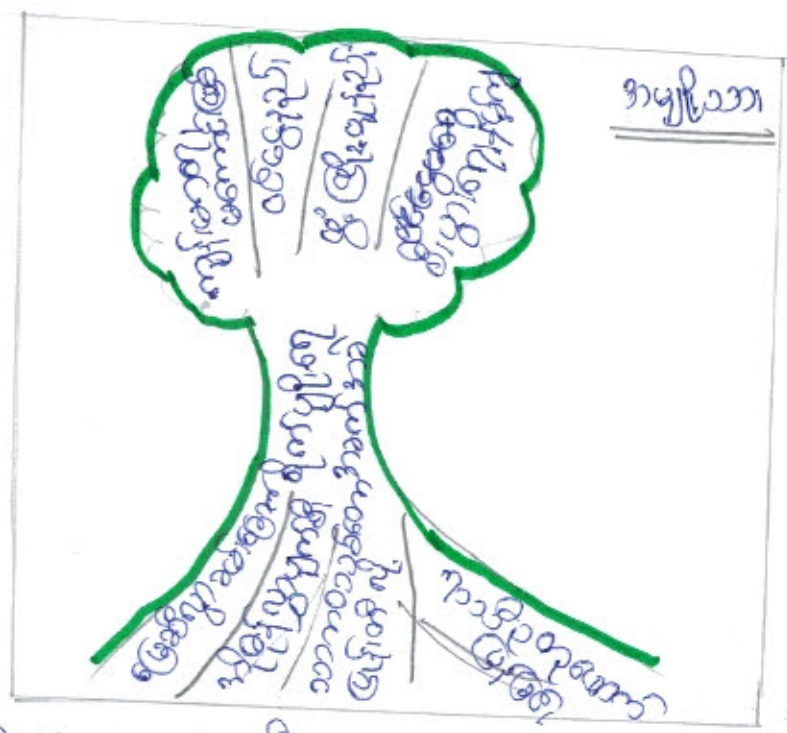

ပျက်စီးပါဝင်သူ = ၂၇ ဦး
 ဦးဆောင်သူ = ဦးဆောင်ညွှန်ကြား

ဆုံးသတ်ချက်

အကြောင်းအရာများ

- △ မြေဆီလွှာခတ်ခြောက်ခြင်း
- △ အိုဇုန်၊ လွှာပျက်စီးခြင်း
- △ သာကာဝသစ်စောပြန်ပေးခြင်း
- △ ကုသမှုဆောင်ရွက်ခြင်း

အကျိုးဆက်များ

- △ ကျန်းမာရေးကောင်းမွန်ခြင်း
- △ ဝင်ငွေများ
- △ ဖွံ့ဖြိုးမှုများ
- △ စီးပွားရေးတိုးတက်မှု

ဖြေရှင်းနည်းလမ်း

- ဆည်ဖြူဖြူပြင်ပေးခြင်း
- စာမေးပေးသည့် များပြားမှုပေးခြင်း
- ဆီနိုဆီဒါများပေးခြင်း

၄။ လူထုပူပေါင်းပါဝင်သော လူမှုဆန်းစစ်ခြင်းနှင့် အကဲဖြတ်ခြင်းလုပ်ငန်းစဉ်

(PSA/PRA) အကျဉ်းချုပ်

စဉ်	အကြောင်းအရာ	ရက်စွဲ	ဦးတည်အုပ်စု	တက်ရောက်သူ			အဓိက ဆွေးနွေးချက်များ
				ကျား	မ	ပေါင်း	
၁	ကျေးရွာလူမှုရေးပြနှင့် သယံဇာတပြမြေပုံ (social map/ Resource map)	၃-၁၁-၁၇	ပြေလည်သော အုပ်စု အလယ်အလတ် အုပ်စု မပြေလည်သော အုပ်စု	၅	၁၇	၃၂	အိမ်များ၊ အခြေခံအဆောက်အအုံများ၊ လမ်းပန်းဆက်သွယ်ရေး၊ လယ်ယာမြေများ၊ မြစ်ချောင်းများနှင့် တောတောင်များ
၂	လူမှုစီးပွားအဆင့်သတ်မှတ်ခြင်း (Wealth Ranking)	၃-၁၁-၁၇	ပြေလည်သော အုပ်စု အလယ်အလတ် အုပ်စု မပြေလည်သော အုပ်စု	၅	၁၇	၃၂	ကျေးရွာလူမှုစီးပွား၊ အုပ်စုမျှဝေးခြင်းသတ်မှတ်နိုင်ရေးအတွက် အခြေခံစံနှုန်းများသတ်မှတ်ခြင်း၊ ကျေးရွာသားများနှင့် အများသဘောတူသတ်မှတ်ခြင်း
၃	ရာသီခွင်ပြပြက္ခဒိန် (seasonal calendar)	၃-၁၁-၁၇	ပြေလည်သော အုပ်စု အလယ်အလတ် အုပ်စု မပြေလည်သော အုပ်စု	၅	၁၇	၃၂	ရာသီဥတု၊ စိုက်ပျိုးရေး၊ သီးနှံများ၊ ပင်ပွင့်၊ ရွှေ့ပြောင်းအလုပ်အကိုင်၊ သဘာဝဘေး၊ မွေးမြူရေးလုပ်ငန်းများနှင့် ပွဲတော်များ
၄	ပင့်ကူအိမ်ကွန်ယက် (Spider Web)	၃-၁၁-၁၇	ပြေလည်သော အုပ်စု အလယ်အလတ် အုပ်စု မပြေလည်သော အုပ်စု	၁၇	၁၈	၃၅	အမျိုးသားနှင့် အမျိုးသမီးမျှတစွာ တွေ့ဆုံအစုံအရေရရှိမှုနှင့် မရရှိသည့် အကြောင်းအရင်းများ
၅	ကျား/မ ကဏ္ဍသုံးသပ်ခြင်း	၃-၁၁-၁၇	ပြေလည်သော အုပ်စု အလယ်အလတ် အုပ်စု မပြေလည်သော အုပ်စု	၁၇	၁၈	၃၅	အမျိုးသား/သမီး တို့၏ အရင်းအမြစ်အပေါ်မည်သူ ကပို၍ အသုံးပြုနေကြသည်ကို ဖော်ထုတ်ခြင်း။

၆	အဖွဲ့အစည်း ချိတ်ဆက် မှု (Venn Diagram)	၃.၁.၁၇	ပြေလည်သော အုပ်စု အလယ်အလတ်အုပ် စု မပြေလည်သော အုပ်စု	၁၇	၁၈	၂၅	ကျေးရွာတွင်းရှိအဖွဲ့အစည်း များမည်သို့သောလုပ်ငန်း များအတွက်မည်သည့်အဖွဲ့ များချိတ်ဆက်လုပ်ကိုင်မှု
၇	ပြဿနာ သစ်ပင် (problem Tree)	၃.၁.၁၆	အမျိုးသားအုပ်စု	၂၆	၂၆		ဆွေးနွေးထားသောအခြေခံ အဆောက်အဦးများစိုက်ပျိုး ရေး၊ အသက်မွေးဝမ်းကျောင်း လုပ်ငန်းများနှင့် လမ်းပန်းဆက်သွယ်ရေး
၈	ပြဿနာ သစ်ပင် (problem Tree)	၃.၁.၁၆	အမျိုးသမီးအုပ်စု	၂၆	၂၆		ဆွေးနွေးထားသောအခြေခံ အဆောက်အဦးများနှင့် အသက်မွေးဝမ်းကျောင်းလုပ် ငန်းများပညာရေး၊ စိုက်ပျိုးရေး၊ ကျန်းမာရေးနှင့် လမ်းပန်းဆက်သွယ်ရေး
၉	ကျေးရွာ၏ (၅)နှစ်စာဦး စား ပေးအစီအ စဉ်ပြဇယား (Matric Ranking)	၃.၁.၁၇	ပြေလည်သော အုပ်စု အလယ်အလတ် အုပ်စု မပြေလည်သော အုပ်စု	၂၂	၂၉	၅၇	အကျိုးပြုပြီးရေအကျိုးခံစား ခွင့်နှင့်အဓိကလိုအပ်ချက် များပေါ်မူတည်ဆုံးဖြတ် သည်။

၁၃။ အစည်းအဝေးမှတ်တမ်းများ

(က)-၁။ အမျိုးသမီးကဏ္ဍအစည်းအဝေးမှတ်တမ်းနှင့် စစ်ဆေးရမည့်အချက်များ

၁။ အမျိုးသမီးကဏ္ဍ အစည်းအဝေးမှတ်တမ်း

စီမံကိန်းပထမနှစ်အတွက်ကျေးရွာမိတ်ဆက်အစည်းအဝေးပြုလုပ်ရန်ဖိတ်ကြားရာတွင်အမျိုးသမီးများအချိုးညီစွာပါဝင်ရန်ကျေးရွာတာဝန်ရှိသူများနှင့်အုပ်ချုပ်ရေးမှူးထံသို့ပြောကြားခဲ့ပါသည်။ အစည်းအဝေးတိုင်းတွင်အမျိုးသမီးများပြောကြားလိုသောအချက်များကိုလွတ်လပ်ပွင့်လင်းစွာပြောကြားနိုင်ကြောင်းကိုလည်းအသိပေးထားပါသည်။ ကျေးရွာအုပ်စုအဆင့်တွင်နှစ်စဉ်ပြုလုပ်သောလုပ်ငန်းများတွင်အမျိုးသမီးများတင်ပြတောင်းဆိုသောလုပ်ငန်းတစ်ခုပါဝင်မည်ဖြစ်ကြောင်းကိုလည်းပြောကြားခဲ့ပါသည်။ လုပ်ငန်းခွဲများအကောင်အထည်ဖော်ဆောင်ရွက်သောလုပ်ငန်းဖြစ်ပါကတူညီသောလုပ်ငန်းအတွက်တူညီသောလုပ်ငန်စာများရှိမည်ကိုလည်းပြောကြားခဲ့ပါသည်။ စီမံကိန်းတွင်အမျိုးသမီး/သားခွဲခြားမှုများမရှိစေရန်ရည်ရွယ်ထားသည်ကိုလည်းပြောကြားမှုပြုလုပ်ခဲ့သည်။ အမျိုးသမီးများ၏ဦးဆောင်နိုင်မှုနှင့်စီမံခန့်ခွဲမှုစွမ်းရည်များတိုးတက်လာစေရန်အတွက်ကော်မတီများထဲတွင်အမျိုးသမီးများ(၅၀%)ပါဝင်ရမည်ဖြစ်သည်။ ဆပ်ကော်မတီတစ်ခုတိုင်းတွင်လည်းအနည်းဆုံးအမျိုးသမီးတစ်ဦးပါဝင်ရမည်ဖြစ်ပါသည်။ ကော်မတီဝင်အမျိုးသမီးများသည်တင်ပြဆွေးနွေးမှုများပြုလုပ်ခြင်း၊ ဆုံးဖြတ်ချက်ချခြင်းများပြုလုပ်ရမည်ဖြစ်ပါသည်။ အမျိုးသားများမှလည်းကူညီပံ့ပိုးပေးရမည်ဖြစ်ပါသည်။ ဒုတိယအကြိမ်အစည်းအဝေးများတွင်အမျိုးသမီးများသည်လိုအပ်ချက်အခက်အခဲများကိုလွတ်လပ်စွာဆွေးနွေးနိုင်ရန်အမျိုးသမီးသီးသန့်အုပ်စုများဖွဲ့ပြီးအခက်အခဲများဖော်ထုတ်ခြင်းကိုလည်းလုပ်ကိုင်ခဲ့ပါသည်။

၂။ ကျေးရွာမိတ်ဆက်အစည်းအဝေးတွင် အမျိုးသမီးကဏ္ဍအတွက် စောင့်ကြည့်စစ်ဆေးရမည့်အချက်များ

ကျေးရွာ/ကျေးရွာအုပ်စုအမည်- ပါယ ကျေးရွာ၊ ကျောက်တန်း ကျေးရွာအုပ်စု

စဉ်	အကြောင်းအရာ	တွေ့ရှိချက်		မှတ်ချက်
		✓	X	
၁။	အစည်းအဝေးတက်ရောက်လူသူများအား ကျား၊မ ရေးရာအခြေခံသဘောတရားများကို ရှင်းလင်းဆွေးနွေးခဲ့ပါသလား။	✓		
၂။	စီမံကိန်းပါဝင်သော ကျား၊မရေးရာ အကောင်အထည်ဖော်ရေး လိုအပ်ချက်(၅)ချက်ကို ရှင်းလင်းပြခဲ့ပါသလား။	✓		
၃။	အစည်းအဝေးခေါ်ယူရာတွင် အမျိုးသား/သမီးများ အချိုးညီစွာတက်ရောက်နိုင်ရေး အတွက်အသိပေးတိုက်တွန်း စည်းရုံးခဲ့တာမျိုးရှိခဲ့ပါသလား။	✓		
၄။	အမျိုးသမီးများ၏ စကားသံများပြောဆိုနိုင်ခွင့်များ ပိုမိုထွက်ပေါ်လာအောင် ဖန်တီးပေးခဲ့ ပါသလား။	✓		
၅။	ဆပ်ကော်မတီဖွဲ့ များ ဖွဲ့စည်းရာတွင်အမျိုးသမီးများနှင့် ပါဝင်ဖွဲ့စည်းရေး၊ ပူးပေါင်းပါဝင်ရေး ဦးဆောင်နိုင်ရေးအတွက် တွန်းအားပေးကူညီဆောက်ရွက်ခဲ့ပါသလား။	✓		
၆။	အစည်းအဝေးကို အမျိုးသား/သမီးများ အလွယ်တကူပါဝင်တက်ရောက်နိုင်သော အချိန်နှင့် နေရာများကိုရွေးချယ်ခြင်း၊ ထည့်သွင်းစဉ်းစားဆောက်ရွက်ခြင်းများတို့ကို လုပ်ဆောင်ခဲ့ပါသလား။	✓		
၇။	လူနည်းစု၊ ဆင်းမဲ၊ နွမ်းပါးထိခိုက်လွယ်သော အုပ်စုများကို အစည်းအဝေးမစတင်မီ အချိန်များ က ရှာဖွေဖော်ထုတ်ခဲ့တာမျိုးများ ရှိပါသလား။	✓		

၈။	လူနည်းစု/ဆင်းရဲ/နွမ်းပါး/ထိခိုက်လွယ်သော အမျိုးသား/သမီးများထဲမှ အချို့ကို အစည်းအဝေးတက်ရောက်နိုင်အောင် ဖိတ်ကြား ဆောင်ရွက်မှုမျိုးရှိခဲ့ပါသလား။	✓		
၉။	လူနည်းစု/ဆင်းရဲ/နွမ်းပါး/ထိခိုက်လွယ်သောအမျိုးသား/အမျိုးသမီးများနှင့် ကြုံတွေ့နေရ သောအခက်အခဲများကို သင်ဆွေးနွေး မေးမြန်းခဲ့တာမျိုး ရှိပါသလား။	✓		
၁၀။	အမျိုးသမီးများ ပြောဆိုတင်ပြနိုင်အောင် အချိန်ပေးရန်ကြိုတင်စီစဉ်ဆောင်ရွက်မှု မျိုးများဆောင်ရွက်ခဲ့တာများ ရှိပါသလား။	✓		
၁၁။	စီမံကိန်းလုပ်ငန်းခွဲများရှာဖွေဖော်ထုတ်ရာတွင် အမျိုးသား/သမီးများသီးခြားဆွေးနွေး ဖော်ထုတ်ဆောင်ရွက်ခဲ့တာမျိုး ရှိပါသလား။	✓		
၁၂။	ကျေးရွာစီမံကိန်း အထောက်အကူပြုကော်မတီဖွဲ့စည်းရာတွင် အမျိုးသမီး၊ အမျိုးသား အချိုးညီမျှစွာ (၅၀:၅၀) ဖွဲ့စည်းနိုင်ခဲ့ပါသလား။ မဖွဲ့စည်းနိုင်ခဲ့ပါက မှတ်ချက်တွင် ရှင်းလင်းပါ။	✓		
၁၃။	ဆပ်ကော်မတီများတွင် အနည်းဆုံး အမျိုးသမီးအဖွဲ့ဝင် တစ်ဦးနှုန်းဖြင့် ပါဝင်ဖွဲ့စည်းနိုင်ခဲ့ပါသလား။ မဖွဲ့စည်းနိုင်ခဲ့ပါက မှတ်ချက်တွင် ရှင်းလင်းပါ။	✓		
၁၄။	ကျေးရွာ/ကျေးရွာအုပ်စု ဖွံ့ဖြိုးရေးစီမံချက် များတွင် အမျိုးသမီးများ ရွေးချယ်ဆုံးမသည့် လုပ်ငန်းစီမံချက် အနည်းဆုံးတစ်ခုပါဝင်နိုင်ရေးအတွက် စည်းရုံးဆွေးနွေးမှုများ ပြုလုပ်ဆောင်ရွက်ခဲ့ပါသလား။	✓		
၁၅။	တက်ရောက်လာသူများအား အမျိုးသမီးများ၏ လိုအပ်ချက်များကို ဖြည့်ဆည်းပေးနိုင်ရန် အမျိုးသမီးရွေးချယ် လိုက်သောဦးစားပေးရွေး ချယ်မှုများ ကိုထောက်ပံ့ပေးသွားမည်ဖြစ်ကြောင်း အသိပေးပြောကြားခဲ့ပါသလား။	✓		
၁၆။	ရွေးချယ်လိုက်သော စီမံကိန်းလုပ်ငန်းခွဲများသည် ဒေသတွင်းမှာရှိသော လူနည်းစု/ဆင်းရဲ/ နွမ်းပါး/ထိခိုက်လွယ် အုပ်စုများအပေါ် မည်သို့အကျိုးပြုနိုင်မည်ဖြစ်ကြောင်း ရှင်းလင်း ပြောကြားခြင်း၊မှတ်တမ်းတင်ခြင်းများတို့ကို ဆောင်ရွက်ခဲ့ပါသလား။	✓		
၁၇။	ကျေးရွာအုပ်စုအဆင့် အစည်းအဝေးပြုလုပ်ရာတွင် အုပ်စု စီ/ထောက် ကော်မတီဝင်များကို ကျား၊မရေးရာလိုအပ်ချက်များ အကြောင်းကိုရှင်းလင်းပြောကြားခဲ့ပါသလား။	✓		
၁၈။	ကျေးရွာအုပ်စုအဆင့် အစည်းအဝေးပြုလုပ်ရာတွင် အုပ်စု စီ/ထောက် ကော်မတီဝင်များ အားလုံး တက်ရောက်နိုင်မှု ရှိ/မရှိ စစ်ဆေးခဲ့ပါသလား။ မတက်ရောက်နိုင်ခဲ့ပါက မှတ်ချက်တွင် ရှင်းလင်းပါ။	✓		

ကျေးဇူးတင်စိတ်ကို အကောက်အကုသြကော်မတီအဖွဲ့ဝင်များ (ကျေးဇူးပြုမူတောင်း)

ကျေးဇူးတင်စိတ်ကို အကောက်အကုသြကော်မတီ

(၁) ဦးအောင်စေတီ

(၂) ဒေါ်မိမာ

ထပ်ယူရေးဆရာမတော်

(၁) ဦးအောင်စေတီ (ဥက္ကဋ္ဌ)

(၂) ဦးတင်ချို (မှတ်တမ်းထိန်း)

(၃) ဒေါ်ဖြူဖြူ (အဖွဲ့ဝင်)

ဆောင်ကြည့်ကြီးကြပ်ရေးဆရာမတော်

(၁) ဒေါ်မဆောင် (ဥက္ကဋ္ဌ)

(၂) ဒေါ်မချို (အဖွဲ့ဝင်)

(၃) ဦးတင်ဖေ (အဖွဲ့ဝင်)

လုပ်ထုတ်ထိန်းသိမ်းရေးဆရာမတော်

(၁) ဦးဆောင်ညွှန် (ဥက္ကဋ္ဌ)

(၂) ဦးစိန်အောင် (အဖွဲ့ဝင်)

(၃) ဒေါ်ညိုဆန်း (အဖွဲ့ဝင်)

စာဖတ်အကဲဖြတ်ပိုင်ကြားရေး

(၁) ဦးဖြူဖြူအောင်

(၂) ဒေါ်မိမာ

စော့ကုတ်ထမ်း

(၁) ဦးဇော်နိုင်

(၂) ဒေါ်မိမာ

အဖွဲ့အစည်းရေးရာ

(၁) ဦးကျော်စွာ

ကျေးဇူးစိမ်းကိုး အထောက်အကူပြုကော်မတီ အဖွဲ့များ (ကျ-၈)(မ-၈)

ကျေးဇူးစိမ်းကိုး အထောက်အကူပြုကော်မတီ

- (၁) ဦးကျော်မောင်
- (၂) ဒေါ်သိတာ

ဝယ်ယူရေးဆောင်ကော်မတီ

- (၁) ဦးမောင်ဌေး (ဥက္ကဋ္ဌ)
- (၂) ခင်မြင့်ဌေး (ဗဟိုအဖွဲ့အဖွဲ့)
- (၃) ဦးကျော်မောင် (အဖွဲ့ဝင်)

စာပေကြည့်ကြီးကြပ်ရေးဆောင်ကော်မတီ

- (၁) ခင်မောင် (ဥက္ကဋ္ဌ)
- (၂) ခင်အောင် (အဖွဲ့ဝင်)
- (၃) ဦးစိုးဦး (အဖွဲ့ဝင်)

လုပ်ငန်းစဉ်ဆောင်ကော်မတီ

- (၁) ဦးဝင်းညွန့် (ဥက္ကဋ္ဌ)
- (၂) ဦးမောင်ညွန့် (အဖွဲ့ဝင်)
- (၃) ခင်မောင်ကြည် (အဖွဲ့ဝင်)

ဝေဖန်အကြံပြုပေးကြားရေး

- (၁) ဦးစော
- (၂) ဒေါ်ခင်မာမာ

စာအုပ်ဝေဖန်ရေး

- (၁) ဦးဌေး
- (၂) ဒေါ်အိမ်

အထောက်အကူပြုရေး

- (၁) ဒေါ်မာမာ

ကျေးရွာကော်မတီများ ရွေးချယ်ခြင်းနှင့် ကျေးရွာဖွံ့ဖြိုးရေးအစီအစဉ် မှတ်တမ်းပုံများ

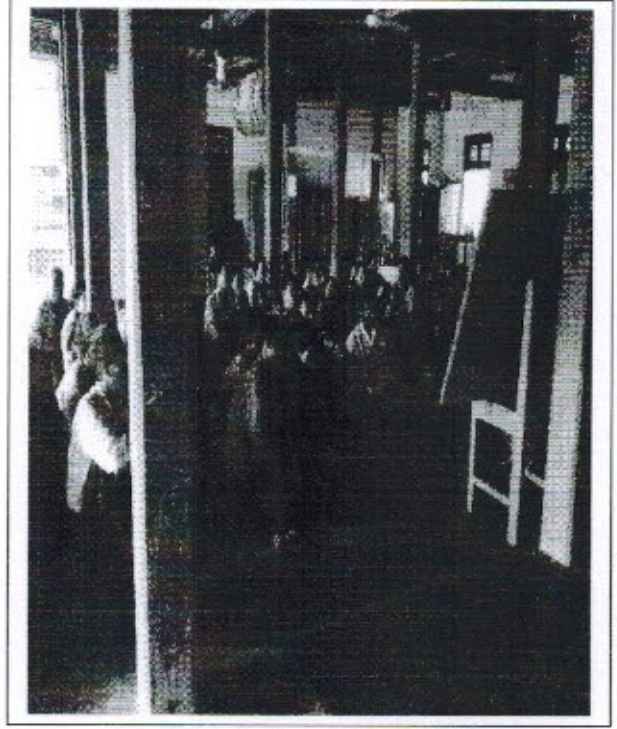
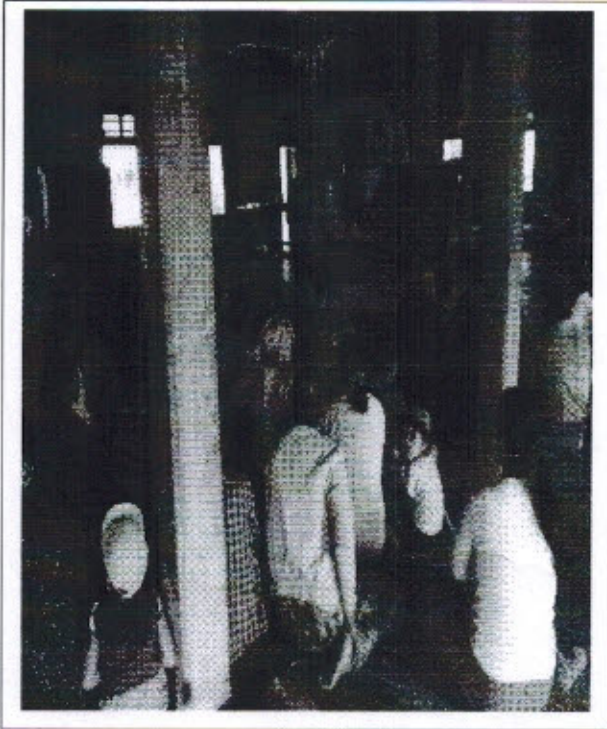
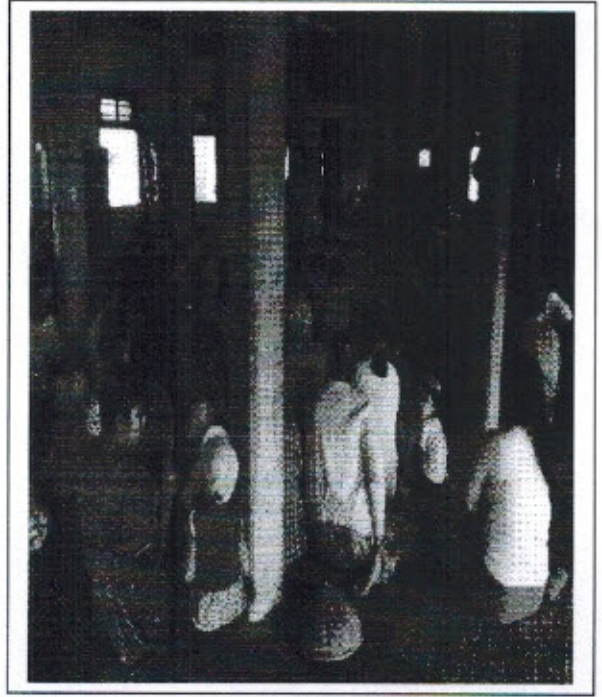
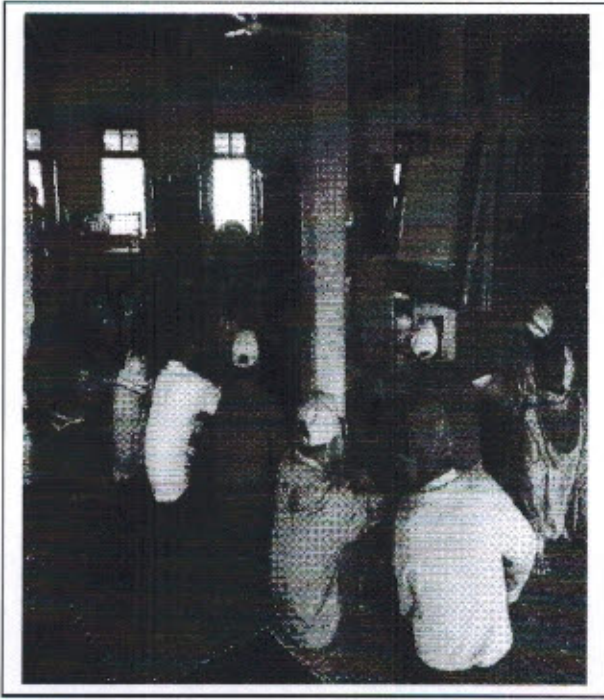

ပုံစံစ-၁ ကျေးရွာအခြေခံအချက်အလက်များ (Form PC 1)

လမ်းညွှန်ချက်/ ကျေးရွာတစ်ရွာသို့ ပထမဆုံး မိတ်ဆက်ခရီးသွားရောက်သောအခါ လူထုစည်းရုံးရေးမှူးသည် ကျေးရွာခေါင်းဆောင်များအားကျေးရွာအချက်အလက်များကိုမေတ္တာရပ်ခံ၍တောင်းခံရသည်။ ဤအချက်အလက်များကိုစီမံကိန်းမိတ်ဆက်အစည်းဝေးမတိုင်မီတောင်းခံရမည်။ စီမံကိန်းမိတ်ဆက်အစည်းဝေးတွင် လူထုစည်းရုံးရေးမှူးသည် ဤအချက်အလက်များအားစစ်ဆေးပြီးမှန်ကန်အောင်ပြုလုပ်ရမည်။ ပြီးနောက်တွင် လူထုစည်းရုံးရေးမှူးမှ သတင်းအချက်အလက်ထဲသို့ Tablets မှတစ်ဆင့်ဖြည့်သွင်းရမည်။

ကျေးရွာအုပ်ချုပ်ရေးမှူးအမည် ဒိုက်ဖောက်	ကျေးရွာအုပ်ချုပ်ရေးမှူး ၀၇ - ဖုန်းနံပါတ် 47129494	လူထုစည်းရုံးရေးမှူး၏အမည် ဒေါ်ခင်စု
ပြည်နယ်၊တိုင်းဒေသကြီး စစ်ကိုင်းတိုင်း	မြို့နယ်/ဗဟိုဒေသ ကျေးရွာအုပ်စု	ကျေးရွာ ပါမာကျေးရွာ

က. လူဦးရေ

လူမျိုးစု	အိမ်ထောင်စုအရေအတွက်	ကိုးကွယ်သည့်ဘာသာ	အိမ်ထောင်စုအရေအတွက်
လူမျိုးစု (၁) ရှမ်း	၆၆	ဘာသာ(၁) ဗုဒ္ဓ	၆၆
လူမျိုးစု (၂) -----		ဘာသာ(၂) -----	
လူမျိုးစုရော -----		ဘာသာရော -----	

	အမျိုးသား(အရေအတွက်)	အမျိုးသမီး(အရေအတွက်)
လူဦးရေ	၁၈၉	၁၉၆
အိမ်ထောင်ဦးစီး	၄၇	၁၉

(ခ) လက်လှမ်းမီအသုံးပြုနိုင်သည့်အဆောက်အအုံများ

စာသင်ကျောင်း	အမှတ်ခြစ်ပါ	ကျန်းမာရေး	အမှတ်ခြစ်ပါ	ဘာသာရေးအဆောက်အအုံ	အမှတ်ခြစ်ပါ
အထက်တန်းကျောင်း	<input type="checkbox"/>	ဆေးရုံ	<input type="checkbox"/>	စေတီ	<input checked="" type="checkbox"/>
အလယ်တန်းကျောင်း	<input type="checkbox"/>	ကျန်းမာရေးဌာန	<input type="checkbox"/>	ဘုန်းကြီးကျောင်း	<input checked="" type="checkbox"/>
မူလတန်းကျောင်း	<input checked="" type="checkbox"/>	ကျန်းမာရေးဌာနခွဲ	<input type="checkbox"/>	ဟိန္ဒူဘုရားကျောင်း	<input type="checkbox"/>
မူကြိုကျောင်း	<input checked="" type="checkbox"/>	ဆေးပေးခန်း	<input type="checkbox"/>	ခရစ်ယာန်ကျောင်း	<input type="checkbox"/>
အခြား	<input type="checkbox"/>	အခြား	<input type="checkbox"/>	ဗလီ	<input type="checkbox"/>
				အခြား	<input type="checkbox"/>
မှတ်ချက်		မှတ်ချက်		မှတ်ချက်	

(ဂ) ကျွမ်းကျင်သူများမှတ်တမ်း ၊ ကျေးရွာတွင်နေထိုင်သော သို့မဟုတ် တခြားရွာမှလာရောက်သောကျွမ်းကျင်သူများ

(၁) စာသင်ကျောင်း			(၂) ကျန်းမာရေး			(၃) လက်မှုပညာရှင်		
	ရွာတွင်နေထိုင်သူ	အခြားရွာမှလာသူ		ရွာတွင်နေထိုင်သူ	အခြားရွာမှလာသူ		ရွာတွင်နေထိုင်သူ	အခြားရွာမှလာသူ
မူလတန်းပြဆရာ၊ ဆရာမ	<input type="checkbox"/>	<input checked="" type="checkbox"/>	ဆရာ၊ ဆရာမ	<input type="checkbox"/>	<input type="checkbox"/>	လက်သမား	<input checked="" type="checkbox"/>	<input type="checkbox"/>
အထက်တန်းပြဆရာ၊ ဆရာမ	<input type="checkbox"/>	<input type="checkbox"/>	လက်ထောက်ကျန်းမာရေးမှူး	<input type="checkbox"/>	<input type="checkbox"/>	ပန်းရံ	<input type="checkbox"/>	<input type="checkbox"/>
အလက်တန်းပြဆရာ၊ ဆရာမ	<input type="checkbox"/>	<input type="checkbox"/>	အမျိုးသမီးကျန်းမာရေးဆရာမ	<input type="checkbox"/>	<input type="checkbox"/>	လျှင်စစ်ဆိုင်ရာ	<input type="checkbox"/>	<input type="checkbox"/>
မူကြိုဆရာ၊ ဆရာမ	<input checked="" type="checkbox"/>	<input type="checkbox"/>	အရံသားဖွား	<input type="checkbox"/>	<input type="checkbox"/>	ရေပိုက်သွယ်သူ	<input type="checkbox"/>	<input type="checkbox"/>
အခြား	<input type="checkbox"/>	<input type="checkbox"/>	ပြည်သူ့ကျန်းမာရေးလုပ်သား (၁)/(၂)	<input type="checkbox"/>	<input type="checkbox"/>	စက်ပြင်ဆရာ	<input type="checkbox"/>	<input type="checkbox"/>
မှတ်ချက်			မှတ်ချက်			မှတ်ချက်		

(ဃ) ကျေးရွာသို့ ရောက်ရှိနိုင်သည့်လမ်းအခြေအနေ / ကျေးရွာတစ်ရွာသည် ၎င်း၏ကျေးရွာအုပ်စုနှင့် ဆက်သွယ်ထားသော လမ်းအခြေအနေ (အောက်ပါတို့ကိုပိုင်းပါ)

ကျောက်ကြမ်းလမ်း ကတ္တရာလမ်း ကွန်ကရစ်လမ်း မော်တော်ဆိုင်ကယ်လမ်း
ကျောက်ခင်းလမ်း မြေသားလမ်း လူသွားလမ်း အခြား _____

(င) ကျေးရွာဖွံ့ဖြိုးမှုစီမံချက်

(၁) လူထုပဟိုပြုစီမံကိန်းမစတင်မီ ဤကျေးရွာတွင်ကျေးရွာဖွံ့ဖြိုးမှု စီမံချက်ရှိခဲ့ပါသလား? ပိုင်းပါ
ရှိပါသည်/မရှိမိ/မသိပါ

(၂) ရှိခဲ့ပါလျှင် ဤစီမံချက်ကို မည်သည့် ခုနှစ်တွင်ပြင်ဆင်ခဲ့ပါသနည်း? နှစ်-----/မသိပါ

(၃) ဤစီမံချက်ကို ခြုံနယ်မှအတည်ပြုခဲ့ပါသလား? ပြုခဲ့ပါသည်/မပြုခဲ့ပါ /မသိပါ

(စ) ခရီးအကွာအဝေး

(၁) ဤကျေးရွာ၏ပဟိုမှ ၎င်းကျေးရွာအုပ်စု၏ပဟိုအထိခရီးခိုင်မည်မျှကွာဝေးသနည်း? မိုင်-----/မသိပါ

(၂) ဤကျေးရွာမှ ၎င်းကျေးရွာအုပ်စုပဟိုအထိသွားလာရာတွင်ကြာမြင့်သည့်အချိန် မိနစ်-----နာရီ

ခြောက်သွေ့ရာသီတွင်ကြာချိန်----- 5 ----- ထော်လာရီ/မော်တော်ဆိုင်ကယ်/ခြေလျှင်/လား/မော်တော်ဘုတ်/
အခြား -----

မိုးရာသီတွင်ကြာချိန်----- 15 ----- ထော်လာရီ/မော်တော်ဆိုင်ကယ်/ခြေလျှင်/လား/မော်တော်ဘုတ်/
အခြား -----

(ဆ) ပတ်ဝန်းကျင်ဆိုင်ရာသဘာဝဘေးအန္တရာယ် -

ဤကျေးရွာတွင်ရေကြီးခြင်းကဲ့သို့ သဘာဝဘေးအန္တရာယ်ကျရောက်ဖူးခြင်းရှိပါသလား။

မရှိပါ ရှိပါသည် ရှိလျှင်ဖော်ပြပါ -----

(ဇ) ကျေးရွာတွင် ဖွဲ့စည်းထားသော အဖွဲ့အစည်းများ
လူထုဗဟိုပြုစီမံကိန်းမတိုင်မီ ဤကျေးရွာတွင် ကျေးရွာဖွံ့ဖြိုးရေးအတွက် အစိုးရ(သို့)ရွာသားများကိုယ်တိုင်(သို့) စီမံကိန်းတစ်ခုခုမှ
ဖွဲ့စည်းထားသည့် အဖွဲ့အစည်းများရှိပါသလား။

- (၁)-----
- (၂)-----

ကျေးရွာခေါင်းဆောင်

အမည် ဦးဝင်းမောင်

လက်မှတ်  နေ့စွဲ 13.2.2016

လူထုစည်းရုံးရေးမှူး

အမည် ဒေါ်ခင်ဦးလှဝေ

လက်မှတ်  နေ့စွဲ 13.2.2016



ပုံစံ - ၈ - ၁ ကျေးရွာအခြေခံအချက်အလက်များ (Form PC 1)

လမ်းညွှန်ချက်၊ ကျေးရွာတစ်ရွာသို့ ပထမဆုံးမိတ်ဆက်ခရီး သွားရောက်သောအခါ လူထုစည်းရုံးရေးမှူးသည် ကျေးရွာခေါင်းဆောင်များအား ကျေးရွာအချက်အလက်များကို မေတ္တာရပ်ခံ၍ တောင်းခံရသည်။ ဤအချက်အလက်များကို စီမံကိန်းမိတ်ဆက်အစည်းဝေးမတိုင်မီတောင်းခံရမည်။ စီမံကိန်းမိတ်ဆက်အစည်းဝေးတွင် လူထုစည်းရုံးရေးမှူးသည် ဤအချက်အလက်များအား စစ်ဆေးပြီး မှန်ကန်အောင်ပြုလုပ်ရမည်။ ပြီးနောက်တွင် လူထုစည်းရုံးရေးမှူးမှ သတင်းအချက်အလက်ထံသို့ Tablets မှတစ်ဆင့် ဖြည့်သွင်းရမည်။

ကျေးရွာခေါင်းဆောင် အမည် ခန့်အပ်မှု	ကျေးရွာခေါင်းဆောင်၏ ဖုန်းနံပါတ် ၀၉-၄၅၇၃၉၁၇၆၆	လူထုစည်းရုံးရေးမှူး၏ အမည် ဒေါ်ခင်စုစု ၆၀
ပြည်နယ်/တိုင်းဒေသကြီး	မြို့နယ်	ကျေးရွာအုပ်စု/ကျေးရွာ

က။ လူဦးရေ

လူမျိုးစု	အိမ်ထောင်စုအရေအတွက်	ကိုးကွယ်သည့်ဘာသာ	အိမ်ထောင်စုအရေအတွက်
လူမျိုးစု (၁) - ၅၂၆	၆၆	ဘာသာ (၁) - ၆၆	၆၆
လူမျိုးစု (၂) -		ဘာသာ (၂) -	
လူမျိုးစု (၃) -		ဘာသာ (၃) -	
လူမျိုးစုရော		ဘာသာရော	
အခြား			
	အရေအတွက်		
မသန်စွမ်းသူများ	၁		
သက်ကြီးရွယ်အိုများ (၆၅ နှစ် နှင့် အထက်)	၂၈		
စစ်ဘေးရှောင်			

	အမျိုးသား (အရေအတွက်)	အမျိုးသမီး (အရေအတွက်)
လူဦးရေ		
လူမျိုးစု (၁) - ၅၂၆	၁၉၉	၂၀၆
လူမျိုးစု (၂) -		
လူမျိုးစု (၃) -		
အခြား		
အိမ်ထောင်ဦးစီး	၄၇	၃၉

(ခ) အခြေခံအဆောက်အအုံ အသုံးအဆောင်များ

စာသင်ကျောင်း	အမှတ် ခြံပါ	ကျန်းမာရေး	အမှတ် ခြံပါ	ဘာသာရေး အဆောက် အအုံများ	အမှတ် ခြံပါ
အထက်တန်းကျောင်း	<input type="checkbox"/>	ဆေးရုံ	<input type="checkbox"/>	ဇေတီ	<input checked="" type="checkbox"/>
အလယ်တန်းကျောင်း	<input type="checkbox"/>	ကျန်းမာရေးဌာန	<input type="checkbox"/>	ဘုန်းကြီးကျောင်း	<input checked="" type="checkbox"/>
မူလတန်းကျောင်း	<input checked="" type="checkbox"/>	ကျန်းမာရေးဌာနခွဲ	<input type="checkbox"/>	ဟိန္ဒူဘုရားကျောင်း	<input type="checkbox"/>
မှတ်ကျောင်း	<input checked="" type="checkbox"/>	ဆေးပေးခန်း	<input type="checkbox"/>	ခရစ်ယာန်ကျောင်း	<input type="checkbox"/>
အခြား	<input type="checkbox"/>	အခြား	<input type="checkbox"/>	ဝလံ	<input type="checkbox"/>
				အခြား	<input type="checkbox"/>
မှတ်ချက်		မှတ်ချက်		မှတ်ချက်	

လူထုထုတ်ပြန်စာတမ်း

ပုံစံ ၈-၂ - စီမံကိန်းစက်ဝန်းအချိန်ဇယား (PC 2)

လမ်းညွှန်ချက်သက်ဆိုင်ရာလူထုထုတ်ပြန်စာတမ်း/လက်ထောက်နည်းပညာနည်းပညာများမှစ၍ စီမံကိန်းစက်ဝန်းအဆင့်တစ်ခုစီ ဖြစ်စီးတိုင်းကျေးရွာနှင့် ကျေးရွာအုပ်စုအတွက် ဤပုံစံကိုဖြည့်သွင်းရမည်။

စည်းရုံးရေးမှူး/ဝန်ထမ်း အမည် ဒေါ်ခင်မြ

နေ့စွဲ 18.2.2016

စက်ဝန်းအားအမှတ်ခြိမ်းပါ စက်ဝန်း(၁) စက်ဝန်း(၂) စက်ဝန်း(၃)

စက်ဝန်းအမှတ် ၂၅ ကျေးရွာ ပါယ

စီမံကိန်းဆောင်ရွက်အဆင့်များ	နေ့စွဲ		အစည်းအဝေးတွင်တက်ရောက်သူအရေအတွက်			
	စတင်သည့်နေ့	ပြီးဆုံးသည့်နေ့	အချိန်အရေအတွက်	အချိန်သမီးအရေအတွက်	အိမ်ထောင်စုအရေအတွက်	လူမျိုးစုတက်ရောက်သူအရေအတွက်နှင့် လူမျိုးစုအမည်
၁. ကျေးရွာစီမံကိန်း မိတ်ဆက်အစည်းအဝေး	13.2.2016	13.2.2016	34	၈	၈	၅၆၆ ၆၃
၂. ကျေးရွာစီမံကိန်း ရှိမရှိချက်ချင်းစစ်ချက်ချေဆိုခြင်းအစည်းအဝေး	17.2.2016	18.2.2016	၃7	၈	၈	၅၆၆ ၈၈
၃. ကျေးရွာအုပ်စု လုပ်ငန်းဆုံးဖြတ်ချက်ချသည့်အစည်းအဝေး						
၄. မြို့နယ်အဆင့်စီမံကိန်းရေးဆွဲရေးနှင့်အကောင်အထည်ဖော်ရေးကော်မတီ၏ စီမံကိန်းလုံးပိတ်အစည်းအဝေး	31.3.2016	31.3.2016	မလို	မလို	မလို	မလို
၅. မြို့နယ်စီမံကိန်းရေးဆွဲရေးနှင့်အကောင်အထည်ဖော်ရေးကော်မတီ၏ ရေးကော်မတီ၏ဆုံးဖြတ်ချက်ကို ရွာသို့ အသိပေးအကြောင်းကြားသည့်အစည်းအဝေး	7.4.16	7.4.16	၂၆	၃	၃	၅၆၆ ၅၇
၆. စီမံကိန်းလုပ်ငန်းခြုံငုံစီမံချက်ရေးဆွဲခြင်းအစည်းအဝေး	မလို	မလို	မလို	မလို	မလို	မလို
၆.၁။ စီမံကိန်းလုပ်ငန်း အကောင်အထည်ဖော်အစည်းအဝေး	20.5.16	20.5.16	၃၃	၅	၅	၅၆၆ ၅၇



လူထုဗဟိုပြုစီမံကိန်းစီမံကိန်းလက်စွဲ
အပိုင်း-၃ ၂၉.၉.၂၀၁၅

၆.၂။ ဝယ်ယူရေးအစီအစဉ် ရေးဆွဲခြင်း	၃၀.၅.၁၆	၃၀.၅.၁၆	၃၂.၁.၂၀	၁၅	၄၉	၅၅	၄၉
၆.၃။ ဘဏ္ဍာရေးကုန်ကျမှု လျာထားအစီအစဉ် ရေးဆွဲခြင်း	၃၀.၅.၁၆	၃၀.၅.၁၆	၃၂.၁.၂၀	၁၅	၄၉	၅၅	၄၉
၆.၄။ ပြင်/ထိန်းအစီအစဉ် ရေးဆွဲခြင်း	၃၀.၅.၁၆	၃၀.၅.၁၆	၃၂.၁.၂၀	၁၅	၄၉	၅၅	၄၉
၇. စီမံကိန်းလုပ်ငန်းခွဲ တိုးတက်မှု စောင့်ကြည့်လစဉ်အစည်းအဝေး	မလို	မလို	မလို	မလို	မလို	မလို	မလို
၇.၁။ အစည်းအဝေး ပထမအကြိမ်	၁၃.၆.၁၆	၁၃.၆.၁၆	၅	၅	၁၀	၅၆	၁၀
၇.၂။ အစည်းအဝေး ဒုတိယအကြိမ်	၂၀.၇.၁၆	၂၀.၇.၁၆	၇	၆	၁၃	၅၆	၁၃
၇.၃။ အစည်းအဝေး တတိယအကြိမ်	၁.၈.၁၆	၁.၈.၁၆	၆	၇	၁၅	၅၆	၁၅
၈. စီမံကိန်းလုပ်ငန်းခွဲ အပြီးသတ်စစ်ဆေးခြင်းအစည်းအဝေး	၇.၈.၁၆	၇.၈.၁၆	၆	၇	၁၅	၅၆	၁၅
၉. လူထုစစ်ဆေးပွဲအစည်းအဝေး	၁၈.၈.၁၆	၁၈.၈.၁၆	၂၁	၄၅	၆၆	၅၆	၆၆



ပုံစံ - စ - ၂ - စီမံကိန်းစက်ဝန်းအချိန်ဇယား (PC 2)

လမ်းညွှန်ချက်၊ သက်ဆိုင်ရာလူထုစည်းရုံးရေးမှု/လက်ထောက်နည်းပညာမျိုးမျိုးမှ စီမံကိန်းစက်ဝန်းအဆင့်တစ်ခုစီပြီးစီးတိုင်း ကျေးရွာနှင့် ကျေးရွာအုပ်စုအတွက် ဤပုံစံကို ဖြည့်သွင်းရမည်။

စည်းရုံးရေးမှု/ဝန်ထမ်း အမည် ဒေါ်ခင်အေး

နေ့စွဲ ၄.၁၀.၂၀၁၈

စက်ဝန်းအားအမှတ်ဖြစ်ပါ စက်ဝန်း(၁) စက်ဝန်း(၂) စက်ဝန်း(၃)

ပြည်နယ်/တိုင်း မင်္ဂလာတိုင်၊ မြို့နယ် မင်္ဂလာတိုင်၊ ကျေးရွာအုပ်စု ကျေးရွာ ပျံ

စီမံကိန်းဆောင်ရွက်မှုအဆင့်များ	နေ့စွဲ		အစည်းအဝေးတွင်တက်ရောက်သူအရေအတွက်			
	စတင်သည့် နေ့.	ပြီးဆုံးသည့်နေ့.	အချိုးသား အရေအတွက်	အချိုးသမီး အရေအတွက်	အိမ်ထောင်စု အရေအတွက်	လူမျိုးစုတက်ရောက်သူ အရေအတွက် နှင့် လူမျိုးစုအမည်
၁။ ကျေးရွာစီမံကိန်း မိတ်ဆက်အစည်းအဝေး	၃၀.၁၂.၁၆	၃၀.၁၂.၁၆	၁၄	၃၄	၄၈	၅၆း ၄၈
၂။ ကျေးရွာဖွံ့ဖြိုးရေး စီမံချက်ရေးဆွဲခြင်း အစည်းအဝေး	၃၀.၁.၁၇	၄.၁.၁၇	၃၂	၃၅	၆၆	၅၆း ၆၇
၃။ ကျေးရွာအုပ်စု လုပ်ငန်းဆုံးဖြတ်ချက်ချသည့် အစည်းအဝေး						
၄။ မြို့နယ်အဆင့် စီမံကိန်းရေးဆွဲရေး နှင့် အကောင်အထည်ဖော်ရေးကော်မတီ၏ စီမံကိန်း သုံးသပ်မှု အစည်းအဝေး						
၅။ မြို့နယ် စီမံကိန်းရေးဆွဲရေး နှင့် အကောင်အထည်ဖော်ရေး ကော်မတီ၏ဆုံးဖြတ်မှုကို ရွာသို့ အသိပေး အကြောင်းကြားသည့် အစည်းအဝေး						
၆။ စီမံကိန်းလုပ်ငန်းစွဲစီမံချက်ရေးဆွဲခြင်း အစည်းအဝေး						
၆.၀။ စီမံကိန်းလုပ်ငန်း အကောင်အထည်ဖော်ရေးအစီအစဉ် ရေးဆွဲခြင်း						
		၇.၃.၂၀၁၇	၂၀	၃၉	၅၉	၅၆း-၅၉

ပုံစံ ၈-၃ ကျေးရွာဖွံ့ဖြိုးရေး ဦးစားပေးအစီအစဉ် (Form PC 3)



လမ်းညွှန် ချက် /အဆင့်(၃)ကျေးရွာဖွံ့ဖြိုးရေးအစီအစဉ်အရ အစီအစဉ်အရ အထောက်အကူပြု ကော်မတီသည် လူထုစည်းရုံးရေးမှူးအကူအညီဖြင့် ဤပုံစံကိုပြည့်စုံအောင် ဖြည့်သွင်းရမည်။ အားလုံးသော အခက်အခဲ အတားအဆီးများ၊ ဖွံ့ဖြိုးမှုဦးစားပေးအစီအစဉ်များလူထုတော်ပြုစီမံကိန်း၏ ရန်ပုံငွေအရင်းအမြစ်နှင့် မသက်ဆိုင်သည့် လုပ်ငန်းများ အားလုံးကိုဖော်ပြရမည်။

လူထုစည်းရုံးရေးမှူး/ဝန်ထမ်း အမည် **ဒေါ်ခင်နုဦးဝေ**

နေ့စွဲ **၁၈.၁၂.၂၀၁၆** စက်ဝန်းအား အမှတ်ဖြစ်ပါ (✓) မှ စက်ဝန်း(၁)
 စက်ဝန်း(၂) စက်ဝန်း(၃) စက်ဝန်း(၄)

ပြည်နယ်/တိုင်း **စစ်ကိုင်း**၊ **ဗန်းမော်မြို့နယ်**၊ ကျေးရွာအုပ်စု **ကျောက်တန်း**၊ ကျေးရွာ **ပါပာ**

က. အခက်အခဲအတားအဆီးများအားဆွေးနွေးခြင်း - ယခုလက်ရှိအခြေအနေတွင်ကျေးရွာဖွံ့ဖြိုးတိုးတက်ရေးအတွက် အဓိကအခက်အခဲအတားအဆီးများသည် မည်သည်များဖြစ်ပါသနည်း(အမျိုးသား/သမီး အနည်းဆုံးအခက်အခဲ ၅ ခုဖော်ပြပါ)

အမျိုးသား အဖွဲ့မှတင်ပြသောအခက်အခဲအတားအဆီးများ		အမျိုးသမီး အဖွဲ့မှတင်ပြသောအခက်အခဲအတားအဆီးများ	
၁	စိုက်ပျိုးရေးအခက်အခဲ	၁	စိုက်ပျိုးရေးအခက်အခဲ
၂	ပစ်ခတ်ဒဏ်ခံရမှုအခက်အခဲ	၂	ပစ်ခတ်ဒဏ်ခံရမှုအခက်အခဲ
၃	ပျောက်ဆုံးမှုအခက်အခဲ	၃	ပျောက်ဆုံးမှုအခက်အခဲ
၄		၄	
၅		၅	

ခ. မျှော်မှန်းခြင်း- နောင်လာမည့် (၅)နှစ် အတွင်း ကျေးရွာဖွံ့ဖြိုးရေး မျှော်မှန်းလျာထားချက်များအား တင်ပြပါ။

အမျိုးသားအဖွဲ့မှတင်ပြသောမျှော်မှန်းချက်များ		အမျိုးသမီးအဖွဲ့မှတင်ပြသောမျှော်မှန်းချက်များ	
၁	စိုက်ပျိုးရေးအဖွဲ့	၁	စိုက်ပျိုးရေးအဖွဲ့
၂	ပစ်ခတ်ဒဏ်ခံရမှုအခက်အခဲ	၂	ပစ်ခတ်ဒဏ်ခံရမှုအခက်အခဲ
၃	ပျောက်ဆုံးမှုအခက်အခဲ	၃	ပျောက်ဆုံးမှုအခက်အခဲ
၄	ကျန်းမာရေး အခက်အခဲ	၄	ကျန်းမာရေး အခက်အခဲ
၅		၅	

ဂ. ဤကျေးရွာ၏ လာမည့်(၃)နှစ်အတွက် ဦးစားပေး ဖွံ့ဖြိုးတိုးတက်မှု လုပ်ငန်း အစီအစဉ်များအားဖော်ပြပါ။
 (လူထုဗဟိုပြုစီမံကိန်း ရပ်ငွေအတွက် အဆိုပြုသော အစီအစဉ်များကိုဦးစားပေး အဆင့်အလိုက်ဖော်ပြပြီး ကျန်လူထုဗဟိုပြု စီမံကိန်း ရန်ပုံငွေအရင်းအမြစ်နှင့် မပတ်သက်သည့်အစီအစဉ်များလည်းဖော်ပြရန်ဖြစ်သည်)

ကျေးရွာအတွက်ဦးစားပေးဖွံ့ဖြိုး တိုးတက်မှု လုပ်ငန်းစဉ်များ	အဆိုပြုသူ (အမျိုးသားများ/ အမျိုးသမီးများ/ အမျိုးသား+အမျိုးသမီး)	လူထုဗဟိုပြုစီမံကိန်းအတွက်အဆိုပြု သည် (ဦးစားပေးအဆင့် အလိုက် ဖော်ပြပါ)	ခန့်မှန်း ကုန်ကျ စရိတ်	အကျိုးခံစား ခွင့်ရှိသူခန့်မှန်းခြေ အရေအတွက်
၁ နိုက်ယူပြ ရေးအညွှန်းဆောင်ပြုခြင်းနှင့် အမျိုးသား၊ အမျိုးသမီး	အမျိုးသား၊ အမျိုးသမီး	၁	၂၅၀၀၀၀၀၀	၃၈၅
၂ ဗွီစွန်းရွာအစီအစဉ်အောက်တွင် ဖြစ်ပေါ်စေရန် အမျိုးသား	အမျိုးသား	၃	၃၂၀၀၀၀၀	၃၈၅
၃ အင်္ဂါကြေးနန်းရွာအစီအစဉ်အောက်တွင် ဖြစ်ပေါ်စေရန် အမျိုးသမီး	အမျိုးသမီး	၂၅	၃၂၀၀၀၀၀	၃၈၅
၄ တံတား(ဖွဲ့စည်းရေးနှင့်အစီအစဉ်) အမျိုးသမီး	အမျိုးသမီး	၂၅	၃၀၀၀၀၀၀	၃၈၅
၅ အသက်ကျောက်တံတား ဖြစ်ပေါ်စေရန် အမျိုးသမီး	အမျိုးသမီး	၅၄	၈၀၀၀၀၀၀	၃၈၅
၆ မါမာအောက်ကန်တူး လုပ်ငန်းဖြစ်ရန် အမျိုးသား၊ အမျိုးသမီး	အမျိုးသား၊ အမျိုးသမီး	၂၅	၄၀၀၀၀၀၀	၃၈၅

ဥက္ကဋ္ဌ၊ ကျေးရွာစီမံကိန်းအထောက်အကူပြုကော်မတီမှအတည်ပြုသည်။

အမည် ဦးကျော်စော လက်မှတ်  နေ့စွဲ ၂၉.၉.၂၀၁၆



ပုံစံ - ၈ - ၃ ကျေးရွာခွဲခြားရေး ဦးစားပေးအစီအစဉ် (Form PC 3)

လမ်းညွှန်ချက်၊ အဆင့်(၃) ကျေးရွာမှော်မှန်းချက်အစည်းအဝေး ပြီးဆုံးသောအခါ ကျေးရွာပုံစံကိန်း အထောက်အကူပြု ကော်မတီသည် လူထုစည်းရုံးရေးမှူးအကူအညီဖြင့် ဤပုံစံကိုပြည့်စုံအောင် ဖြည့်သွင်းရမည်။

လူထုစည်းရုံးရေးမှူး/ဝန်ထမ်း အမည် ဒေါ်ခင်ဦးမာ

နေ့စွဲ ၄.၁.၁၇ စက်ဝန်းအား အမှတ်ခြစ်ပါ (✓) စက်ဝန်း(၁)
 စက်ဝန်း(၂) စက်ဝန်း(၃) စက်ဝန်း(၄)

ပြည်နယ်/တိုင်း ဧရာဝတီတိုင်း၊ ဧရာဝတီမြို့နယ် ကျေးရွာအုပ်စု ကျေးရွာ၊ ကျေးရွာ ပါပာ

က၊ အခက်အခဲအတားအဆီးများအားဆွေးနွေးခြင်း - ယခုလက်ရှိအခြေအနေတွင် ဤကျေးရွာခွဲခြားတိုးတက်ရေးအတွက် အဓိက အခက်အခဲအတားအဆီးများသည် မည်သည်များဖြစ်ပါသနည်း။ (အမျိုးသား/သမီး အနည်းဆုံးအခက်အခဲ ၅ ခုစီဖော်ပြပါ)

အမျိုးသား အဖွဲ့မှ တင်ပြသောအခက်အခဲအတားအဆီးများ	အမျိုးသမီး အဖွဲ့မှတင်ပြသောအခက်အခဲအတားအဆီးများ
၁ ကျိုင်းမာရုံးအခက်အခဲ	၁ ယုသာရုံးအခက်အခဲ
၂ လမ်းပန်းဆက်သွယ်ရေး အခက်အခဲ	၂ ကျိုင်းမာရုံးအခက်အခဲ
၃ ဝေငွေအခက်အခဲ	၃ လမ်းပန်းဆက်သွယ်ရေး အခက်အခဲ
၄ ယုသာရုံးအခက်အခဲ	၄ အဆောက်အအုံ အခက်အခဲ
၅ ပျပ်ခပ်စီးစုဇုန် အခက်အခဲ	၅ ပျပ်ခပ်စီး အခက်အခဲ
၆ ဓမ္မ (၆) ရေး အခက်အခဲ	၆ နိုက်ပျိုးရုံး ယုသာ အခက်အခဲ

ဇ၊ မှော်မှန်းခြင်း - နောင်လာမည့် (၅) နှစ် အတွင်း ကျေးရွာခွဲခြားရေး မှော်မှန်းလျာထားချက်များအား တင်ပြပါ။

အမျိုးသားအဖွဲ့မှ တင်ပြသောမှော်မှန်းချက်များ	အမျိုးသမီးအဖွဲ့မှ တင်ပြသောမှော်မှန်းချက်များ
၁ ကျိုင်းမာရုံးအခက်အခဲအား နှိမ်နင်းရေးရန်	၁ ယုသာရုံး မြေမားလာစေရန်
၂ လမ်းပန်းဆက်သွယ်ရေး ကောင်းမွန်ရန်	၂ ကျိုင်းမာရုံး အဆင့်အတန်း မြင့်မားလာစေရန်
၃ စိတ်ပိုရေး၊ မွေးမြူရေး၊ ပျော်ရွှင်မှုများ ရရှိရန်	၃ အလယ်အပတ် အတွင်း အလင်းပေါ်များလာစေရန်
၄ ယုသာရုံး အဆောက်အအုံ ပြုပြင်ရန်	၄ လမ်းပန်းဆက်သွယ်ရေး ကောင်းလာစေရန်
၅ ပါပာရုံးစီးရန်	၅ နိုက်ပျိုးရုံး ယုသာ မြေမားလာစေရန်

ဇ၊ ဓမ္မ (၆) ရေး အဆင့်အတန်း ယုသာအဆင့်အတန်းများ တင်ပြရန်
 ဈ၊ လူထုပုံစံကိန်း၏ လာမည့် (၄) နှစ်အတွက် အကန့်ဝင်သော ဦးစားပေး ဖွဲ့စည်းတိုးတက်မှု လုပ်ငန်း အစီအစဉ်များအားဖော်ပြပါ။

အဆင့်	ကျေးရွာအတွက် ဦးစားပေး ဖွဲ့စည်းတိုးတက်မှု လုပ်ငန်းစဉ်များ	အဆိုပြုသူ (အမျိုးသားများ/ အမျိုးသမီးများ/ အမျိုးသား+ အမျိုးသမီး)	ခန့်မှန်းကုန်ကျ စရိတ်	အကျိုးခံစားခွင့်ရှိသူ ခန့်မှန်းခြေ အရေအတွက်
၁	ကျေးရွာအတွင်း အလယ်အပတ် အတွင်း အလင်းပေါ်များလာစေရန်	က + င	၈,၅၀၀,၀၀၀	405
၂	လမ်းပန်းဆက်သွယ်ရေး ကောင်းမွန်စေရန်	က + င	၁၄,၀၀၀,၀၀၀	405
၃	ပျပ်ခပ်စီးစုဇုန် ပြုပြင်ခြင်း	မ	၃,၅၀၀,၀၀၀	405
၄	ယုသာရုံး အဆောက်အအုံ ပြုပြင်ခြင်း	က	၁၅,၀၀၀,၀၀၀	405
၅	ခေါင်းပေး ခန်းတပ်ဆောင်ခြင်း	က + င	၈,၀၀၀,၀၀၀	405

လူထုပဟိုပြစ်ပံက်နန်းစီမံကိန်းလက်စွဲ

အပိုင်း-၃ ၂၉.၉.၂၀၁၅

ပုံစံ ၈-၄ ကျေးရွာအုပ်စုစီမံကိန်းလုပ်ငန်းခွဲရွေးချယ်ခြင်းပုံစံ

လက်ညွှန်ချက် ။ ကျေးရွာအုပ်စုစီမံချက်ရေးဆွဲသည့်အခင်းတွင် ဤပုံစံအားလူထုစည်းရုံးရေးမှူး / လက်ထောက်နည်းပညာမှူးတို့၏ အကူအညီဖြင့်ပြည်စုရွာ ဖြည့်သွင်းရမည်။ ဤပုံစံအားပြည့်စုံစွာဖြည့်သွင်းပြီးပါကကျေးရွာအုပ်စုမှူးတို့တက်ရောက်စီမံချက်တွင်နောက်ဆက်တွဲအဖြစ်တွင်ထားရမည်။ CF မှ အချက်အလက်များကို MIS သို့ ထည့်သွင်းရမည်။ ကျေးရွာစည်းရုံးရေးမှူး/ဝန်ထမ်းအမည် မြေစင်ဒိုင်:၆၀

ကျေးရွာအမည်	ဆောင်ရွက်မည့် လုပ်ငန်းများ	အတိုးအတား	ခန့်မှန်း တိုက်ရိုက်အကျိုး ခံစားခွင့်ရှိသူများ	အဆိုပြုတင်ပြသူ	ခန့်မှန်းကုန်ကျစရိတ်			စုစုပေါင်း
					စီမံကိန်းမှ ထည့်ဝင်မှု	ကျေးရွာမှ ထည့်ဝင်မှု	အခြားထည့်ဝင်မှု (ဖော်ပြပါ) ထည့်ဝင်ငွေ အမည်/အဖွဲ့	
နားယော်	ဆာဥင်ဖြူဖြူရေ	၃၀၀၀ x ၄၀၀ x ၆၀၀ x	၅၉၀	□ ကျား □ မ	၃၃၀၀၀၀၀			၃၃၀၀၀၀၀
ပိယ	ရွာအရှေ့ဘက် တံတား ဖြူဖြူရေ	၁၅၀၀ x ၁၅၀၀ x ၅၀၀	၃၀၅	□ ကျား □ မ	၃၅၀၀၀၀၀			၃၅၀၀၀၀၀
ပေါက်ကုန်ကုန်	ကယံလောင်း ကချီးဖြူဖြူရေ	၅၀၀၀ x ၃၀၀၀ x ၂၄၆၀	၅၅၅	□ ကျား □ မ	၅၅၀၀၀၀၀	၁၀၀၀၀၀၀		၅၅၀၀၀၀၀
ကျောက်ကုန်	ရွာအရှေ့ဘက် တူးဖြူဖြူရေ	၂၀၀၀၀ x ၆၀၀ ကကျယ်	၄၃၄	□ ကျား □ မ	၃၅၀၀၀၀၀			၃၅၀၀၀၀၀
လယ်ဦး	ရွာအရှေ့ဘက် တူးဖြူဖြူရေ	၃၀၀၀ ကျယ် ၁၅၀၀၀၀	၁၈၄	□ ကျား □ မ	၃၅၀၀၀၀၀			၃၅၀၀၀၀၀

စက်ဝန်းအားအမှတ်ခြစ်ပေးပါ(✓) စက်ဝန်း(၁) စက်ဝန်း(၂) စက်ဝန်း(၃) စက်ဝန်း(၄)

ကျေးရွာအုပ်စု ကျောက်ကုန်

ရွာထူး ကျေးရွာအုပ်စု စီမံကိန်းစီမံကိန်းဦးစီးဌာန

အမည် ဦးမြင့်စိန်

လက်မှတ်

ရက်စွဲ ၂၀.၂.၂၀၁၆



လူထုလက်ပြုစီမံကိန်းစီမံကိန်းလက်ဖွဲ့

အပိုင်း-၃ ၉.၉.၂၀၁၅

ပုံစံ စ-၄ ကျေးရွာအုပ်စုစီမံကိန်းလုပ်ငန်းခွဲရွေးချယ်ခြင်းပုံစံ

လမ်းညွှန်ချက် ။ ကျေးရွာအုပ်စုစီမံချက်ရေးဆွဲသည်အစည်းအဝေးတွင် ဤပုံစံအားလူထုစည်းရုံးရေးမှူး / လက်ထောက်နည်းပညာမှူးတို့၏ အကူအညီဖြင့်ပြည်ပုံစံ ဖြည့်သွင်းရမည်။ ဤပုံစံအားပြည်ပုံစံဖြည့်သွင်းပြီးပါကကျေးရွာအုပ်စုဖွံ့ဖြိုးတိုးတက်ရေးစီမံချက်တွင်နောက်ဆက်တွဲအဖြစ်တွဲထားရမည်။ CF မှ အချက်အလက်များကို MIS သို့ ထည့်သွင်းရမည်။ ကျေးရွာစည်းရုံးရေးမှူး/ဝန်ထမ်းအမည် ခေါ်စဉ်ခေါ်စဉ်

ကျေးရွာအမည်	ဆောင်ရွက်မည့် လုပ်ငန်းများ	အတိုင်းအတာ	ခန့်မှန်း တိုက်ရိုက်အကျိုး ခံစားခွင့်ရှိသူများ	အဆိုပြုတင်ပြသူ	စီမံကိန်းမှ ထည့်ဝင်မှု	ခန့်မှန်းတုန့်ကုစဉ်		စုစုပေါင်း
						ကျေးရွာအုပ်စု	ကျေးရွာအုပ်စု (စေ့ပြုပါ) ထည့်ဝင်ငွေ အမည်/အဖွဲ့	
၎င်း	မင်္ဂလာဒုံ	၁၅၀၀၀	၅၅၀	အကျား □ မ □ ကျား+မ	၅၅၀၀၀၀	၅၅၀၀၀၀		၅၅၀၀၀၀
၎င်း	၎င်း	၁၅၀၀၀	၅၅၀	အကျား □ မ □ ကျား+မ	၅၅၀၀၀၀	၅၅၀၀၀၀		၅၅၀၀၀၀
၎င်း	၎င်း	၁၅၀၀၀	၅၅၀	အကျား □ မ □ ကျား+မ	၅၅၀၀၀၀	၅၅၀၀၀၀		၅၅၀၀၀၀
၎င်း	၎င်း	၁၅၀၀၀	၅၅၀	အကျား □ မ □ ကျား+မ	၅၅၀၀၀၀	၅၅၀၀၀၀		၅၅၀၀၀၀
၎င်း	၎င်း	၁၅၀၀၀	၅၅၀	အကျား □ မ □ ကျား+မ	၅၅၀၀၀၀	၅၅၀၀၀၀		၅၅၀၀၀၀

စက်ဝန်းအားအမှတ်ခြယ်ပေးပါ (V) စက်ဝန်း (၀) စက်ဝန်း (၂) စက်ဝန်း (၃) စက်ဝန်း (၄) စက်ဝန်း (၅)

ပြည်နယ်/တိုင်း စစ်ဌာန: မြန်မာ ဗဟိုဌာန

အမည်: ဦးစိုးကျော်
အဖွဲ့အစည်း: မြန်မာ
အဖွဲ့အစည်း: မြန်မာ
အဖွဲ့အစည်း: မြန်မာ



လူထုဝဟိုပြစ်မံကိန်းစီမံကိန်းလက်စွဲ

အပိုင်း-၃ ၂၉.၉.၂၀၁၅

ပုံစံ ၈-၄ ကျေးရွာအုပ်စုစီမံကိန်းလုပ်ငန်းခွဲရွေးချယ်ခြင်းပုံစံ

ကျေးရွာအုပ်စုစီမံကိန်းချက်ရေးဆွဲသည့်အစည်းအဝေးတွင် ဤပုံစံအား လူထုစည်းရုံးရေးမှူး / လက်ထောက်နည်းပညာမှူးတို့၏ အတူအညီဖြင့်ပြည့်စုံစွာ ဖြည့်သွင်းရမည်။ ဤပုံစံအားဖြည့်စုံစွာဖြည့်သွင်းပြီးပါက ကျေးရွာအုပ်စုမှူးတို့၏ တက်ရောက်ချက်တွင် နောက်ဆက်တွဲအဖြစ်တွဲထားရမည်။ CF မှ အချက်အလက်များကို MIS သို့ ထည့်သွင်းရမည်။

ကျေးရွာအုပ်စု	အထွေထွေအချက်အလက်	အထွေထွေအကျဉ်းချုပ်	အဆိုပြုထင်မြင်ချက်	စီမံကိန်းမှ ထည့်သွင်းမှု	ခန့်မှန်းကုန်ကျစရိတ်		စုစုပေါင်း
					ကျေးရွာမှ ထည့်သွင်းမှု	အခြားထည့်သွင်းမှု (ဖော်ပြပါ) ထည့်သွင်းငွေ အမည်/အဖွဲ့	
၃၈၀၀၀၀၀	၂၀၁၀	၂၀၁၀	၂၀၁၀	၂၀၁၀	၂၀၁၀	၂၀၁၀	၂၀၁၀
၂၀၁၀	၂၀၁၀	၂၀၁၀	၂၀၁၀	၂၀၁၀	၂၀၁၀	၂၀၁၀	၂၀၁၀
၂၀၁၀	၂၀၁၀	၂၀၁၀	၂၀၁၀	၂၀၁၀	၂၀၁၀	၂၀၁၀	၂၀၁၀
၂၀၁၀	၂၀၁၀	၂၀၁၀	၂၀၁၀	၂၀၁၀	၂၀၁၀	၂၀၁၀	၂၀၁၀
၂၀၁၀	၂၀၁၀	၂၀၁၀	၂၀၁၀	၂၀၁၀	၂၀၁၀	၂၀၁၀	၂၀၁၀
၂၀၁၀	၂၀၁၀	၂၀၁၀	၂၀၁၀	၂၀၁၀	၂၀၁၀	၂၀၁၀	၂၀၁၀
၂၀၁၀	၂၀၁၀	၂၀၁၀	၂၀၁၀	၂၀၁၀	၂၀၁၀	၂၀၁၀	၂၀၁၀

စက်ဝန်းအား အမှတ်ဖြစ်ပေးပါ (✓) စက်ဝန်း (၀) စက်ဝန်း (၂) စက်ဝန်း (၃) စက်ဝန်း (၄)

ကျေးရွာအုပ်စု လေ့လာစာတမ်း

စက်ဝန်းအား အမှတ်ဖြစ်ပေးပါ (✓) စက်ဝန်း (၀) စက်ဝန်း (၂) စက်ဝန်း (၃) စက်ဝန်း (၄) ၂၀၁၀ ၂၀၁၀ ၂၀၁၀ ၂၀၁၀ ၂၀၁၀ ၂၀၁၀ ၂၀၁၀ ၂၀၁၀

ကျောက်တန်း စုတ်စု ကျေးရွာ ဖွံ့ဖြိုးတိုးတက်ရေး ဗဟိုဌာန

နားဖော်ကျေးရွာ - ဆဉ့် ကန်ပေါင် ပြုပြင်တိုးချဲ့ရန် (၃၈ ပေ x ၄ ပေ x ၆ ပေ)

ကျေးရွာရှိ နိမ့်မြေစားယံ၊ မီးမင်းရေးကန် ပြုပြင်ခြင်းဖြစ်ပါသည်။ မိုးရာသီ ရေကြီးသည့်

ကန်တွင် ရေကူးသန်သဖြင့် ဆဉ့်ခဏ ခဏ ကျွဲငှက်သဖြင့် ကွန်ကရစ်ရေကာတာဖြစ် ပြုပြင် တိုးချဲ့ရန် ဖြစ်ပါသည်။

ပိယကျေးရွာ - ဦးထွန်းရွှေ နိမ့်မြေတံတားပြုပြင်ရန် (၁၅ ပေ x ၁၂ ပေ x ၅ ပေ)

ကျေးရွာရှိ ဗဟိုစားယံ၊ သုံးခွဲပျက်ရှိသော ^{တံတားဆစ်} ရှိတောင်းပေးပါသဖြင့် ခိုင်ခံ့သော

တံတားတံတား ဖြစ် ပြုပြင်တိုးချဲ့ခြင်းဖြစ်ပါသည်။ ကျေးရွာသူ / သားစားယံ၊ သွားစားရ ဗဟိုကန်ဆင်ခြင်မှုရေးရန် ရည်ရွယ်ပါသည်။

ပေါက်နက်ကုန်းကျေးရွာ - စာယပ်တန်းကျောင်း ခရီးပြုပြင်ရန် (၁၂၀ ပေ x ၃၀ ပေ x ၂၀ ပေ)

[C-shape]

(၂၀ ပေ x ၁၆ ပေ x ၂၆ ဖက်၊ ၂၆ ဖက်)

ခရီးများပတ်သွင်းပျက်စီးပေးပါသဖြင့် ကျောင်းသူ / သားများ မိုးလွင်းကခါ

မိုးရေခွာဖြင့် ပညာသင်ကြားနိုင်ရန် ရည်ရွယ်ချက် ဖြစ်ပါသည်။

ကျောက်တန်းကျေးရွာ - ရွာကလွန်ရေကွင်းပြုပြင်ရန် (၆ ပေ ကျယ်ပင်၊ ၂၀ ပေ ကျယ်)

ကျေးရွာတွင် သောက်သုံးရေစန့် မြှောက်ချိ ဧကရာဇ်တွင် ရေယိုယောင်းရွာ

မရရှိသည့်ကွက် ဖြစ်ပါသည်။

ယသ်ဦးကျေးဇူး - ရွာကထွက်ရေတွင်း ဖြူဖြူရေ (၃၀၀ နက္ခယ် ၁၅၀ နဂက်)

ကျေးဇူးရှိ ရေတွင်းမှူးသည် ဇရာသီတွင် ကျည်းပါးခြင်း၊ စမ်းခြောက်ခြင်း၊ ဖြောင့်
နမား ဖြည့်သူ သုံးစွဲနိုင်ရန် ရေတွင်းကို တူးဖော်ဖြင်ဆင် တိုးချဲ့ဆိုခြင်း ဖြစ်ပါသည်။



ပုံစံ - ၈ - ၄ ကျေးရွာအုပ်စုစီမံကိန်းလုပ်ငန်းခွဲရွေးချယ်ခြင်းပုံစံ (Form PC 4)

လမ်းညွှန်ချက်၊ စီမံကိန်းလုပ်ငန်းခွဲရွေးချယ်မှုအစည်းအဝေးပြီးနောက်တွင် ကျေးရွာအုပ်စုမှ CF/TFတို့၏ အကူအညီရယူ၍ ကျေးရွာစီထောက်ကော်မတီမှ လက်မှတ်ရေးထိုးပြီး အဆိုပါပုံစံအား ပြည့်စုံအောင်ဖြည့်သွင်းရမည်။ ဤပုံစံအား ပြည့်စုံစွာဖြည့်သွင်းပြီးပါက ကျေးရွာအုပ်စုမှ ပြီးတိုက်ကော်မတီ၏အတွင်းတွင် TPIC သို့ ပေးပို့ရန်အတွက် နောက်ဆက်တွဲအဖြစ် ထားရှိရမည်။ CF မှ ကျေးရွာတစ်ရွာချင်းစီ၏ စီမံကိန်းလုပ်ငန်းခွဲဆိုင်ရာ အချက်အလက်များကို MIS သို့ ထည့်သွင်းရမည်။ (ယခုနှစ်စီမံကိန်းလုပ်ငန်းခွဲ မလုပ်ကိုင်သော ကျေးရွာများ မပါဝင်ပါ။)

ကျေးရွာစည်းရုံးရေးမှူး/ဝန်ထမ်းအမည် သေါ်ခင်မြ / ခေါ်မြ ခုနစ်
 နေ့စွဲ ၂၀၁၇.၀၁.၂၄ ဝက်ဟန်းအားအမှတ်ဖြစ်ပေးပါ။ (✓) ဝက်ဟန်း(၂) ဝက်ဟန်း(၃) ဝက်ဟန်း(၄) ဝက်ဟန်း(၅)

ပြည်နယ်/တိုင်း: မင်္ဂလာတောင်ညွန့်၊ ပြန်လည်ထူထောင်ရေး

ကျေးရွာအမည်	ထောင်ရွက်မည် လုပ်ငန်းများ	အတိုင်အတာ	ခန့်မှန်း တိုက်ရိုက် အကျိုးခံစားခွင့် ရှိသူများ	အဆိုပြုတင်ပြသူ	ခန့်မှန်းကုန်ကျစရိတ်			စုစုပေါင်း
					စီမံကိန်းမှ ထည့်သွင်းမှု	ကျေးရွာမှ ထည့်သွင်းမှု	အခြားထည့်သွင်းမှု (ဖော်ပြပါ) အမည်/အဖွဲ့	
၁။ ယာ	ကျေးရွာအုပ်စု စီမံကိန်းအောက်တွင် အကျုံးမပါဝင်ပါ။	40x21' x 16'	408	ကျေးရွာအုပ်စုမှ ထည့်သွင်းမှု	8,500,000	-	-	8,500,000
၂။ ခက်	ကျေးရွာအုပ်စု စီမံကိန်းအောက်တွင် အကျုံးမပါဝင်ပါ။	(134'x27'6" x 12') + (2x22'x12') x 12'	608	ကျေးရွာအုပ်စုမှ ထည့်သွင်းမှု	16,175,000	1,385,000	-	17,560,000
				ကျေးရွာအုပ်စုမှ ထည့်သွင်းမှု				
				ကျေးရွာအုပ်စုမှ ထည့်သွင်းမှု				
				ကျေးရွာအုပ်စုမှ ထည့်သွင်းမှု				
				ကျေးရွာအုပ်စုမှ ထည့်သွင်းမှု				
				ကျေးရွာအုပ်စုမှ ထည့်သွင်းမှု				

ရာထူး: ကျေးရွာအုပ်စု စီမံကော်မတီဝန်ထမ်း ဥက္ကဋ္ဌ အမည် လက်မှတ် ရက်စွဲ
ဦးစန်းလှိုင်
၂၀၁၇.၀၁.၂၄

* ကျောက်တန်းအုပ်စု ဖွဲ့စည်းတိုးတက်ရေး လုပ်ငန်းစဉ်များ

x

တိုးချဲ့

* ပါယကျေးရွာ ကျေးရွာနားနေဆောင်ပြုပြင်ခြင်း ခွင့် အများသုံး ဂိမ်သာ တည်ဆောက်ခြင်းလုပ်ငန်း ဖြစ်ပါသည်။

- အတိုင်းအတာမှာ (40'-0" x 21'-0" x 16'-0") ဖြစ်ပါသည်။

- ခန့်မှန်းကုန်ကျစရိတ် - 8,500,000 Kyats ဖြစ်ပါသည်။

- စီမံကိန်းထည်ဝင်ငွေ - 8,500,000 Kyats ဖြစ်ပါသည်။

* နားမော်ကျေးရွာ ချလတန်းကျောင်းပြုပြင်ခြင်းလုပ်ငန်း ဖြစ်ပါသည်။

- အတိုင်းအတာမှာ (137'-0" x 27'-6" x 12') + (12' x 22' x 12') ဖြစ်ပါသည်။

- အုပ်တက်ခြင်း၊ ကြမ်းခင်းခြင်း၊ တံခါး ခွင့် ဖြုတ်တင်၊ တပ်ဆင်ခြင်း၊ ဆေးသုတ်ခြင်းလုပ်ငန်းတို့ ဖြစ်ပါသည်။

- ခန့်မှန်းကုန်ကျစရိတ် - 17,500,000 Kyats ဖြစ်ပါသည်။

- စီမံကိန်းထည်ဝင်ငွေ - 16,175,000 Kyats ဖြစ်ပါသည်။

- ကျေးရွာမှပစ္စည်းထည်ဝင်ငွေ - 1,325,000 Kyats ဖြစ်ပါသည်။



စစ်ကိုင်းတိုင်းဒေသကြီး၊ ဗန်းမောက်မြို့နယ်

(က) - ၂။ ကျေးရွာအစည်းအဝေးမှတ်တမ်း

ကျေးရွာ ။ ။ နားရော်

ကျေးရွာအုပ်စု။ ။ ကျောက်တန်း

အစည်းအဝေးပြုလုပ်သည့်နေရာ။ ။ ဘုန်းကြီးကျောင်း၊ ရေပူ

နေ့စွဲ ။ ။ ၁၃.၂.၂၀၁၆

အကြောင်းအရာ။

။ပထမနှစ်

စီမံကိန်း

မိတ်ဆက်အစည်းအဝေးပထမအကြိမ်အစည်းအဝေးပြုလုပ်ခြင်း။

ဆွေးနွေးချက်များ

အစည်းအဝေးတက်ရောက်သူဦးရေ-ကျား(၃၄)ဦး နှင့်မ (၂၉)ဦး=(၆၃)ဦး

ဆွေးနွေးချက်များ

ဆွေးနွေးချက်(၁)

မိတ်ဆက်အစည်းအဝေးတွင်ကျေးရွာဥက္ကဋ္ဌမှကျေးရွာလူထုနှင့်လူထုဗဟိုပြုစီမံကိန်းမှဝန်ထမ်းများကိုမိတ်ဆက်အဖွဲ့အမှတ်စဉ်ကားပြောကြားခြင်း။ထိုနောက်ဝန်ထမ်းမှ အဖွဲ့အစည်းအမည်၊ အလှူရှင်အမည်၊ အကောင်အထည် ဖော်ဆောင်ရွက်သည့်ဌာနနှင့် စီမံကိန်းဖွဲ့စည်းပုံများနှင့် ကျား၊မရေးရာ ကဏ္ဍများအကြောင်း မိတ်ဆက် ရှင်းလင်းပြောကြားပြီး ကျေးရွာစေတနာ့ဝန်ထမ်းရွေးချယ်ခြင်း(က+မ)တွင် လူထု၏ အတည်ပြုချက်နှင့် မဟုတ်ဘဲ လျှို့ဝှက်ချက်မဲပေးစနစ်ဖြင့် ရွေးချယ်ခြင်း၊လူထုပူးပေါင်းပါဝင်သော လူမှုဆန်းစစ်ခြင်းများ ပြုလုပ်သွားမည်ဖြစ် ကြောင်း ဆွေးနွေးပြောကြားခဲ့ပါသည်။

ဆွေးနွေးချက်(၂)

မိတ်ဆက်ဆွေးနွေးမှုအပြီးတွင် ကျေးရွာစေတနာ့ဝန်ထမ်း လိုက်နာရမည့် စည်းကမ်းချက်များကိုရှင်းလင်း ပြောကြား၍ ကျေးရွာလူထု ကိုယ်တိုင်လျှို့ဝှက်ချက်မဲပေးစနစ်ဖြင့် စေတနာ့ဝန်ထမ်း(က-၁)(မ-၁)ကို ရွေးချယ် ရန်ဆွေးနွေးခဲ့ပါသည်။

ဆုံးဖြတ်ချက်(၁)

ကျေးရွာလူထုမှ စီမံကိန်း၏ဖွဲ့စည်းပုံ လုပ်ဆောင်ရမည့်အချက်များနှင့် လိုက်နာကျင့်သုံးရမည့်နည်းလမ်း များကိုလိုက်နာဆောင်ရွက်ရန်၊စေတနာ့ဝန်ထမ်းရွေးချယ်ခြင်းကိစ္စနှင့်ပတ်သက်၍တက်ရောက်လာသော ကျေးရွာလူထုမှ အမှန်တကယ် လုပ်ကိုင်နိုင်သူ၊ကျေးရွာဖွံ့ဖြိုးရေးအတွက် စိတ်ပါဝင်စားမှုရှိသူ၊ပြောတက်ဆိုတက်ရှိသူများ ကို ရွေးချယ်ရန် ပြောကြားပြီး စေတနာ့ဝန်ထမ်း(က-၁)(မ-၁) ကို တက်ရောက်လာသော ကျေးရွာလူထုမှ လျှို့ဝှက်မဲစနစ် ဖြင့် ရွေးချယ်ရန်ချမှတ်ရန် ဆုံးဖြတ်ခဲ့သည်။ထို့နောက် လူမှုဆန်းစစ်ခြင်း(PRA)အကြောင်းတွင် ပါဝင်သောထူးခြားဖြစ်စဉ် များ၊ အမျိုးသမီးဆိုင်ရာ သုံးသပ်ချက်များ၊ အသက်မွေးဝမ်းကျောင်းဆိုင်ရာများကို ဆက်လက်ဆွေးနွေးရန် ဆုံးဖြတ်ခဲ့ကြပါသည်။

သဘောတူညီမှုများ

(၁)ကျေးရွာသူ/သားအားလုံး စီမံကိန်းမှ ရရှိလာသော ရံပုံငွေကို ကျေးရွာတွင် အကျိုးရှိစွာ သုံးစွဲရန် သဘောတူညီခဲ့ပါသည်။

(၂)ကျေးရွာစေတနာ့ဝန်ထမ်း(၂)ဦးအား လျှို့ဝှက်မဲပေးစနစ်ဖြင့်ရွေးချယ်ရန်သဘောတူညီခဲ့ကြပါသည်။

(၃)ရွေးချယ်ခံရသောစေတနာ့ဝန်ထမ်း(၂)ဦးမှာလည်းအမှန်တကယ်လုပ်ဆောင်နိုင်ကြောင်းသဘောတူညီခဲ့ပါသည်။

(၄)ထို့နောက် တက်ရောက်လာသော ကျေးရွာလူထုမှ လူမှုဆန်းစစ်ခြင်း၊(PRA)အဆင့်များ ဆက်လက်ပြုလုပ်ဆွေးနွေး ရန်သဘောတူညီခဲ့ကြပါသည်။

ဆွေးနွေးချက်(၂)

ဇော်ဆက်ဆွေးနွေးမှုမှာဖြိုးထွင်ကျေးဇူးတော်တို့ဝမ်း၊ လိုက်နာရမည့် စည်းကမ်းချက်များကိုရှင်းလင်းပြောကြား၍ကျေးဇူးတူညီညွတ်စွာ ပြုလုပ် ဆောင်ရွက်မဲပေးဆုတ်ဖြင့် စေတနာတိုဝမ်း (က-၁)(မ-၁)ကိုဆွေးနွေးချက်ဆွေးနွေးခဲ့ပါသည်။

ဆုံးဖြတ်ချက်(၁)

ကျေးဇူးတူညီညွတ်စွာ စီမံကိန်း၏ ဖွဲ့စည်းပုံ လုပ်ဆောင်ရမည့်အချက်များနှင့် လိုက်နာကျင့်သုံးရမည့်နည်းလမ်းများကိုလိုက်နာဆောင်ရွက်ပေး၊ စေတနာတိုဝမ်းဆွေးနွေးချက်ဖြင့် ကိစ္စနှင့်ပတ်သက်၍ တက်ရောက်စာသောကျေးဇူးတူညီညွတ်မှုအမြန်တကယ်လုပ်ကိုင်နိုင်အောင် ကျေးဇူးတူဖြိုးထွင်ရေးအတွက် စိတ်ပါဝင်စားမှုရှိအောင် ပြောဆိုဆောင်ရွက်ပေးရန် ပြောကြားပြီး စေတနာတိုဝမ်း (က-၁)(မ-၁)ကိုတက်ရောက်လာသောကျေးဇူးတူညီညွတ်မှု ပြုလုပ်ဆောင်ရွက်မဲပေးဆုတ်ဖြင့် ဆွေးနွေးချက်ဆုံးဖြတ်ခဲ့သည်။ ဝန်ဆောင်မှုအဖွဲ့အစည်း၏ အခြေခံ (PRA) အကြောင်းတွင် ပါဝင်သော တူးခြားဖြေဆိုရေး၊ အမျိုးသမီးဆိုင်ရာ ဆုံးမချက်များ၊ အသက်မွေးဝမ်းကြေးနှင့်ဆိုင်ရာများကို ဆက်လက်ဆွေးနွေးရန် ဆုံးဖြတ်ခဲ့ကြပါသည်။

သဘောတူညီချက်များ

(၁) ကျေးဇူးတူ/အားအားယုံ စီမံကိန်းမှ ရရှိလာသော ခုံငွေကို ကျေးဇူးတူ အကျိုးရှိစွာ ဆုံးရှုံးရန် သဘောတူညီခဲ့ပါသည်။

(၂) ကျေးဇူးတူစေတနာတိုဝမ်း (၂) ဦးအား ပြုလုပ်မဲပေးဆုတ်ဖြင့် ဆွေးနွေးချက် ဆွေးနွေးချက် ဆုံးဖြတ်ခဲ့ကြပါသည်။

(၃) ရွေးချယ်ခံရသောစေတနာ့ဝန်ထမ်း (၂)ဦး မှာလည်း အပျော်တကယ် လုပ်ဆောင်
နိုင်ကြောင်း သဘောတူညီခဲ့ပါသည်။

(၄) ထို့နောက် သက်ရောက်လာသော ကျေးဇူးတူမှုနှင့် လှူဒါန်းခံခြင်း
(PRA) အဆင့်များ ဆက်လက်ပြုလုပ်ဆွေးနွေးရန် သဘောတူညီခဲ့ကြ
ပါသည်။

အစည်းအဝေးမှတ်တမ်း



စစ်ကိုင်းတိုင်းဒေသကြီး၊ ပန်းမောက်မြို့နယ်

(ခ) ဒုတိယအကြိမ်ကျေးရွာအစည်းအဝေးမှတ်တမ်း

ကျေးရွာ ။ ပါယကျေးရွာ
ကျေးရွာအုပ်စု ။ ကျောက်တန်းဒေသ
အစည်းအဝေးပြုလုပ်သည့်နေရာ ။ ဘုဒ္ဓိ၊ ကြီးကျွန်း၊ ဇရပ်
နေ့စွဲ ။ 17.12.2016

အကြောင်းအရာ ။ ပထမနှစ်စီမံကိန်း ဒုတိယအကြိမ်အစည်းအဝေး ဦးစားပေးလုပ်ငန်းရွေးချယ်ခြင်းနှင့် ကျေးရွာစီမံကိန်းအထောက်အကူပြုကော်မတီရွေးချယ်ခြင်း။

အစည်းအဝေးတက်ရောက်သူများ ။ ကျေးရွာသား(၂၇)၊ ကျေးရွာသူ(၆၁)၊ စေတနာ့ဝန်ထမ်းအမျိုး သား(၁)ဦး၊ အမျိုးသမီး(၁)ဦး

ဒုတိယအကြိမ်အစည်းအဝေးအတွက် တက်ရောက်လာသော ကျေးရွာလူထုအား အမျိုးသား/အမျိုးသမီးများအား သီးခြားခွဲ၍ လူမှုဆန်းစစ်ခြင်း(PRA)အဆင့်များ ဆက်လက်ပြုလုပ်ဆွေးနွေးခဲ့ကြပါသည်။ ၎င်းနောက် အခက်အခဲများကို ဖော်ထုတ်ခဲ့ကြသည်။ ဖော်ထုတ်ထားသော ပြဿနာ များကို အမျိုးသား/သမီးပေါင်းပြီး တူညီသော လုပ်ငန်းထွက်ပေါ်လာသည်။ ထို့နောက် အမျိုးသား/ သမီးများ၏ နောက်(၅)နှစ် မျှော်မှန်းချက်များကို ဆက်လက်ဖော်ထုတ်ခဲ့ကြသည်။ ထွက်ပေါ်လာသော လုပ်ငန်းများကို လူထုဗဟိုပြုစီမံကိန်း၏ အကျိုးပင်သောလုပ်ငန်းများနှင့် အကျိုးမပင်သောလုပ်ငန်း များကိုချပြခဲ့ပြီး ကျေးရွာဖွံ့ဖြိုးလုပ်ငန်းများကိုအဆင့်သတ်မှတ်၍ ရွေးချယ်ခဲ့ကြသည်။ အမျိုးသား အတွက်

အမျိုးသမီးအတွက် ဟူ၍ ပြဿနာများကို အခြေခံပြီး ပြဿနာသစ်ပင်များကို ရေးဆွဲပြီး ပြဿနာများကို မည်သို့ဖြေရှင်းရမည်ကို ဖော်ထုတ်ခဲ့ကြသည်။ ထွက်ပေါ်လာသော လုပ်ငန်းများကို အကောင်အထည်ဖော်ရန် ကျေးရွာအတွက် စီမံကိန်းအထောက်အကူပြု ကော်မတီ လိုအပ်ကြောင်း ရှင်းပြခဲ့သည်။ ဒုတိယအကြိမ်အစည်းအဝေးတွင် တက်ရောက်လာသော ကျေးရွာလူထုအား ကော်မတီ ဝင်များ၏ တာဝန်နှင့်ဝတ္တရားများအကြောင်း ပြောကြားပြီး စီ/ထောက် ဥက္ကဋ္ဌ ကျား(၁)ဦး၊ မ

(၁)ဦး၊ ဘဏ္ဍရေးစာရေး ကျား(၁)ဦး၊ ဝယ်ယူရေးဆပ်ကော်မတီ ကျား(၂)၊ မ(၁)ဦး၊ စောင့်ကြည့် ကြီးကြပ်ရေး ဆပ်ကော်မတီ ကျား(၁)၊ မ(၂)ဦး၊ လုပ်ငန်းလည်ပတ်ရေး နှင့် ပြုပြင်ထိန်းသိမ်းရေးဆပ်ကော်မတီ ကျား(၂) ၊ မ(၁)ဦး၊ ဝေဖန်အကြံပြုတိုင်ကြားရေးဆပ်ကော်မတီ ကျား(၁)ဦး၊ မ(၁)ဦး ရပ်ရွာလူထု အားလုံးကိုယ်တိုင် လျှို့ဝှက်မဲပေးစနစ်ဖြင့် ရွေးချယ် ဆုံးဖြတ်ခဲ့ကြသည်။

ဆုံးဖြတ်ချက်များ

ကျေးရွာလူထုမှ လူထုဗဟိုပြု စီမံကိန်းတွင် ချမှတ်ထားသော ဆောင်ရန် ရှောင်ရန်များကို လိုက်နာကျင့်သုံးမည်ဖြစ်ကြောင်းကော်မတီဝင်များမှကျေးရွာအတွက်အမှန်တကယ်လုပ်ကိုင်နိုင် ကြောင်း သဘောတူကြပါသည်။

ထို့နောက် လူထုဗဟိုပြု စီမံကိန်း၏ ကျင့်ဝတ်များကိုလိုက်နာရန် ဆောင်ရန် ရှောင်ရန် သဘောတူ စာချုပ်ကို လက်မှတ်ရေးထိုးကြသည်။

ထွက်ပေါ်လာသောလုပ်ငန်းများကို အကောင်အထည်ဖော်ရန် ကျေးဇူးအတွက်
စီမံကိန်းအထောက်အကူပြုရန် မတ်လီဒ်အပ်ကြောင်းရှင်းပြသော သည်၊ ဒုတိယ
အကြိမ်အဆင့်အားတွင် ဝက်ရောက်လာသော ကျေးဇူးရှာလှူသူအား ကော်မတီ
ဝင်များ၏ ဝါဒနှင့် ဝတ္တရားများအကြောင်း ပြောကြားပြီး စီမံကိန်း
ကျား (၁) ဦး၊ (၂) ဦး၊ ဘဏ္ဍာရေးစာရေး (၁) ဦး၊ ဝယ်ယူရေးဆယ်ကော်
မတီကျား (၂) ဦး၊ (၃) ဦး၊ စာရေးကြည့်ကြီးကြပ်ရေးဆယ်ကော်မတီ
ကျား (၁) ဦး၊ (၂) ဦး၊ လုပ်ငန်းလည်ပတ်ဆိုင်ရာ သိမ်းရေး နှစ်ဆယ်ကော်မတီ
ကျား (၂) ဦး၊ (၃) ဦး၊ ဝေဖန်အကြံပြုတိုင်ကြားရေးဆယ်ကော်မတီ
ကျား (၁) ဦး၊ (၂) ဦး ရုပ်ရှာလှူသူ အားလုံးကိုယ်တိုင်ပေးပို့ရန် မဲပေး
စနစ်ဖြင့် ရွေးချယ်ဆုံးဖြတ်သောကြောင့် သည်။

ဆုံးဖြတ်ချက်များ

ကျေးဇူးရှာလှူသူ မှ လှူထုတ်ပညာဖြူစီမံကိန်းတွင် ချမှတ်ထားသော
ဆောင်ရွက်ချက်၊ ရှောင်ရွက်ချက်များကို လိုက်နာကျင့်ဆုံးမည့်အကြောင်း
ကော်မတီဝင်များ မှ ကျေးဇူးရှာအတွက် အမျှတကယ်လုပ်ကိုင် နိုင်ကြောင်း၊
သဘောတူကြပါသည်။

ဆိုရှောက်လှူထုတ်ပညာဖြူစီမံကိန်း၏ ကျင့်ဝတ်များကို လိုက်နာရန်
ဆောင်ရွက်၊ ရှောင်ရွက်သဘောတူ စာချုပ်ထုတ်ဖော်ရေးထိုးကြ
သည်။

ကဏ္ဍအလိုက် ဦးစားပေး ဖွံ့ဖြိုးရေးလုပ်ငန်းစဉ်များ
 မူရင်းအား ကျေးရွာဖွံ့ဖြိုးရေး အထောက်အကူပြုကော်မတီတွင် ထားရှိရပါမည်။ အခြားဌာနများနှင့် ညှိနှိုင်းရန်အတွက် မိတ္တူအား

အဆင့်	လုပ်ငန်း	အဆိုပြုသူ	လ/နှစ်	လုပ်ဆောင်မည့်သူ	ပြင်ပမှ ထောက်ပံ့ ပေးသူ	
အခြေခံအဆောက်အအုံ	၀	တံတားဖြူဖြင့်ရန်	<input type="checkbox"/> ကျား <input checked="" type="checkbox"/> မ/.....		ပုသိမ်မြို့နယ်အဖွဲ့
	၂	ကမ်းဖြူဖြင့်ရန်	<input checked="" type="checkbox"/> ကျား <input checked="" type="checkbox"/> မ/.....		
	၃		<input type="checkbox"/> ကျား <input type="checkbox"/> မ/.....		
	၄		<input type="checkbox"/> ကျား <input type="checkbox"/> မ/.....		
	၅		<input type="checkbox"/> ကျား <input type="checkbox"/> မ/.....		
အထက်ပေးဆောင်ကျောင်း စိုက်ပျိုးရေး	၀	စိုက်ပျိုးရန် ဆက်ဖြူဖြင့်ရန်	<input checked="" type="checkbox"/> ကျား <input checked="" type="checkbox"/> မ/.....		စိုက်ပျိုးရေးဌာန
	၂	စိုက်ပျိုးရန် မျှော်မှတ်ရန်	<input type="checkbox"/> ကျား <input type="checkbox"/> မ/.....		
	၃		<input type="checkbox"/> ကျား <input type="checkbox"/> မ/.....		
	၄		<input type="checkbox"/> ကျား <input type="checkbox"/> မ/.....		
	၅		<input type="checkbox"/> ကျား <input type="checkbox"/> မ/.....		
ကျန်းမာရေးနှင့် အဟာရ	၀	အရံအား ဖွား ရရှိရန်	<input type="checkbox"/> ကျား <input checked="" type="checkbox"/> မ/.....		ကျန်းမာရေးဌာန
	၂	ဆေးပေးခန်း ရရှိရန်	<input type="checkbox"/> ကျား <input checked="" type="checkbox"/> မ/.....		
	၃		<input type="checkbox"/> ကျား <input type="checkbox"/> မ/.....		
	၄		<input type="checkbox"/> ကျား <input type="checkbox"/> မ/.....		
	၅		<input type="checkbox"/> ကျား <input type="checkbox"/> မ/.....		
ပညာရေး	၀	ကျေးလက်ကျောင်းပြင်ပေးရန်	<input checked="" type="checkbox"/> ကျား <input checked="" type="checkbox"/> မ/.....		ပညာရေးဌာန
	၂	ဆရာ/ဆရာမအား ပြုစုပေးရန်	<input type="checkbox"/> ကျား <input type="checkbox"/> မ/.....		
	၃	ကျောင်းဆုံး ပစ္စည်း ပြုအပ်ရန်	<input checked="" type="checkbox"/> ကျား <input checked="" type="checkbox"/> မ/.....		
	၄	စာကြည့်တိုက် ရရှိရန်	<input checked="" type="checkbox"/> ကျား <input checked="" type="checkbox"/> မ/.....		
	၅		<input type="checkbox"/> ကျား <input type="checkbox"/> မ/.....		
အခြား	၀	ရေကွဲဖြူဖြင့်ရန်	<input checked="" type="checkbox"/> ကျား <input checked="" type="checkbox"/> မ/.....		
	၂	မူးယစ်ဆေးဝါးတိုက်ဖျက်ရေး	<input type="checkbox"/> ကျား <input type="checkbox"/> မ/.....		
	၃	ပျောက်ကင်းရေး ကာကွယ်ရန်	<input checked="" type="checkbox"/> ကျား <input checked="" type="checkbox"/> မ/.....		
	၄		<input type="checkbox"/> ကျား <input type="checkbox"/> မ/.....		
	၅		<input type="checkbox"/> ကျား <input type="checkbox"/> မ/.....		

မူရင်းအား ကျေးရွာဖွံ့ဖြိုးရေး အထောက်အကူပြုကော်မတီတွင် ထားရှိရပါမည်။ အခြားဌာနများနှင့် ညှိနှိုင်းရန်အတွက် မိတ္တူအား TPIC သို့ ပို့ရပါမည်။

အဆင့်	လုပ်ငန်း	အဆိုပြုသူ	လ/နှစ်	လုပ်ငန်းစတင်မည့်သူ	ပြင်ပမှ ထောက်ပံ့ပေးသူ	
အခြေခံအထောက်အပံ့	၀	ရွာဖွဲ့အောက်ကားပြုပြင်ခြင်း	အကျား အမ/.....		ကျေးယက်ဌာန
	၂		□ ကျား □ မ/.....		
	၃		□ ကျား □ မ/.....		
	၄		□ ကျား □ မ/.....		
	၅		□ ကျား □ မ/.....		
အသက်မွေးဝမ်းကျောင်း စိုက်ပျိုးရေး	၀	စိုက်ပျိုးရေးအဖွဲ့ပြန်လည်ပညာပေးရန်	အကျား အမ/.....		ကျေးယက်ဌာန
	၂	အဖွဲ့ပြန်လည်ပညာပေးရန်	အကျား □ မ/.....		
	၃	စိုက်ပျိုးရေးအဖွဲ့အစည်းဖွဲ့စည်းရန်	□ ကျား □ မ/.....		
	၄		□ ကျား □ မ/.....		
	၅		□ ကျား □ မ/.....		
ကျန်းမာရေး နှင့် အဟာရ	၀	သားဖြားဆရာ/ဆရာမရွှေ	အကျား □ မ/.....		ကျန်းမာရေးဌာန
	၂		□ ကျား □ မ/.....		
	၃		□ ကျား □ မ/.....		
	၄		□ ကျား □ မ/.....		
	၅		□ ကျား □ မ/.....		
ပညာရေး	၀	မူထောက်ကျောင်းပြုပြင်ခြင်း	အကျား အမ/.....		ပညာရေးဌာန
	၂		□ ကျား □ မ/.....		
	၃		□ ကျား □ မ/.....		
	၄		□ ကျား □ မ/.....		
	၅		□ ကျား □ မ/.....		
အခြား	၀	၂၄ နာရီ စီစဉ်ရန်	အကျား အမ/.....		ရွာပိတ်ဌာန
	၂		□ ကျား □ မ/.....		
	၃		□ ကျား □ မ/.....		
	၄		□ ကျား □ မ/.....		
	၅		□ ကျား □ မ/.....		

၎င်း VDP အရည်အသွေးထိန်းချုပ်မှု
ထိန်းချုပ်သူ

မှတ်ပုံ

မှ-
ဦးနှယ်

VDP မှတ်ပုံ-
တက္ကသိုလ်

(၁) VDP စာရွက်စာတမ်းဦးဆုံးပုဂ္ဂိုလ် ခပ်ခေးယမ်း (OM အရ)

- မျက်နှာပုံ (ဆန်း)
- ဗဟိုကား
- တက္ကသိုလ်အခြေခံ ပုံစံ
- PSA အရည်အသွေးနှင့် PRA လုပ်ငန်းစဉ်
- အမျိုးသား/အမျိုးသမီးအဖွဲ့မှူး၏ အခက်အခဲများ
- တက္ကသိုလ်မှတ်ပုံများ (တက္ကသိုလ်မှတ်ပုံစာ)
- အမျိုးသား/အမျိုးသမီးအဖွဲ့မှူးအသေအဘယ့်လျှင် အောင်မြင်မှုအတွက်
ဦးစားပေးလုပ်ငန်းများစာတမ်း (အခြေခံအောက်အညွှန်းအောက်တွင် ပညာရေး
တက္ကသိုလ်မှတ်ပုံစာ...)

ရောက်အောင်ပေး-

- လူမှုရေးအဖွဲ့အစည်းမှ စာရွက်စာတမ်းပို့ပေးရန် PRA လုပ်ငန်းစဉ် (ဖြစ်နိုင်လျှင်)
အခြေခံများ ပါဝင်ပြီး စည်းစိမ်ပိုင်ဆိုင်မှုအဆင့်၊ VERA ပုံ...
- တက္ကသိုလ်မှတ်ပုံစာအရည်အသွေးထိန်းချုပ်မှု
- တက္ကသိုလ်မှတ်ပုံစာအလတ် (FC 1 ပုံစံ)
- တက္ကသိုလ်မှတ်ပုံစာ

(၂) လူမှုရေးအဖွဲ့အစည်းအရည်အသွေးနှင့် VDP ခပ်ခေးယမ်း

- VDP ထွက်ပေါ်ပေါက်လာသည့်အရ (အမျိုးသား/အမျိုးသမီး)-
- လူမှုရေးအဖွဲ့အစည်းအရည်အသွေးနှင့် VDP အတွက် မှတ်ပုံစာ-
- PRA လုပ်ငန်းစဉ် အရည်အသွေးထိန်းချုပ်မှု
- ပြင်ဆင်ရေးအဖွဲ့နှင့် လုပ်ငန်းစဉ် မှတ်တမ်းတင်ခြင်း (အရည်အသွေးမှတ်တမ်း
အဖွဲ့ပေါင်းပုံ၊ ဆိုင်းရင်းသားအဖွဲ့စည်းနှင့် ထိခိုက်လွယ်သော အဖွဲ့များ)
 - အလွန်ခက်ခဲ
 - ခက်ခဲ
 - ညှိ
- လုပ်ငန်းစဉ် မှတ်တမ်းတင်ခြင်းနှင့် အမျိုးသား/အမျိုးသမီးအဖွဲ့အစည်းအရည်အသွေး
အဖွဲ့အစည်းအရည်အသွေးထိန်းချုပ်မှု
 - နှို
 - မှန်
- စီမံကိန်းအရည်အသွေး (အမျိုးသား/အမျိုးသမီးအဖွဲ့အစည်းအရည်အသွေး)
- PRAနှင့်သက်ဆိုင်သောအခြား စီမံကိန်းအရည်အသွေး
(အမျိုးသား/အမျိုးသမီးအဖွဲ့အစည်းအရည်အသွေး)