

ပြည်ထောင်စုသမ္မတ မြန်မာနိုင်ငံတော်အစိုးရ
စိုက်ပျိုးရေး၊ မွေးမြူရေးနှင့် ဆည်မြောင်းဝန်ကြီးဌာန
ကျေးလက်ဒေသဖွံ့ဖြိုးတိုးတက်ရေးဦးစီးဌာန
ညောင်ဦးမြို့နယ်



လူထုဗဟိုပြုစီမံကိန်း

National Community Driven Development Project



(NCDDP)

ကျေးရွာဖွံ့ဖြိုးရေးအစီအစဉ်

Village Development Plan (VDP)

တူရွင်းတိုင်အုပ်စု၊ ကန်ကြီးကုန်းရွာသစ်ကျေးရွာ

၁။ မြို့နယ်ခြေပုံ

၂။ ကျေးရွာခြေပုံ(တည်နေရာ)

၃။ အုပ်စုတွင်ပါဝင်သောကျေးရွာများစာရင်း

၄။ ကျေးရွာအခြေခံအချက်အလက်များ(ကျေးရွာသမိုင်းကြောင်း)

၅။ လူထုပူးပေါင်းပါဝင်သော လူမှုဆန်းစစ်ခြင်းနှင့် အကဲဖြတ်ခြင်းလုပ်ငန်းစဉ် (PSA/PRA) အကျဉ်းချုပ်

၆။ ကျေးရွာဖွံ့ဖြိုးရေးအစီအစဉ်အတွက်အသုံးပြုခဲ့သော PRA tools များနှင့် တစ်ခုချင်းစီအတွက် သုံးသပ်ချက်များ

၇။ ကော်မတီဝင်များရွေးချယ်ခြင်းနှင့်ကျေးရွာဖွံ့ဖြိုးရေးအစီအစဉ်ဆောင်ရွက်မှုမှတ်တမ်းဓါတ်ပုံများ

၈။ ကျေးရွာအချက်အလက်(ပုံစံ-၁)

၉။ စီမံကိန်းစက်ဝန်းအချိန်ဇယား(ပုံစံ-၂)

၁၀။ ကျေးရွာဖွံ့ဖြိုးရေးဦးစားပေးအစီအစဉ်(ပုံစံ-၃)

၁၁။ ကျေးရွာအုပ်စုစီမံကိန်းလုပ်ငန်းခွဲရွေးချယ်ခြင်း(ပုံစံ-၄)

၁၂။ အစည်းအဝေးမှတ်တမ်းများ

၁၃။ ကဏ္ဍအလိုက်ဦးစားပေးဖွံ့ဖြိုးရေးလုပ်ငန်းစဉ်များ

ညောင်ဦးမြို့နယ်လူထုဗဟိုပြု စီမံကိန်း

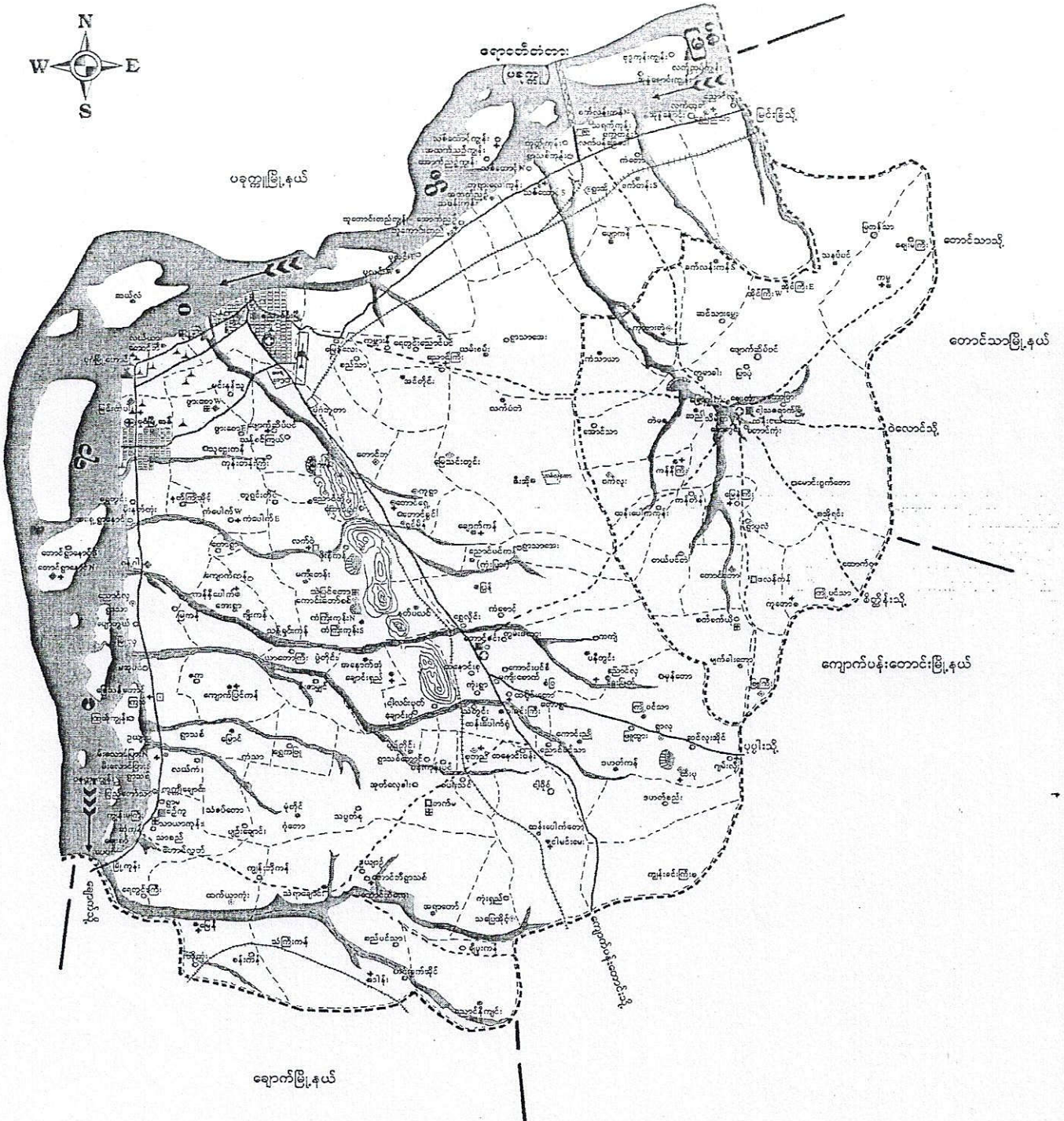
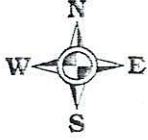

တူဂွင်းတိုင်ကျေးရွာအုပ်စုတွင်ပါဝင်သောကျေးရွာများ

၁) တူဂွင်းတိုင်

၂) သဲမြစ်တော

၃) ကန်ကြီးကုန်း

၄) မန်ကျည်တန်း

၅) မိုးနီကန်

၆) ကန်ကြီးကုန်း (ရွာသစ်)

၇) လက်ဝဲ

၈) ကောင်းတော်စင်

ကန်ကြီးကုန်းကျေးရွာ
 ပျဉ်းကျေးကုန်းကန်အဖြစ်ပြခြင်းပုံ

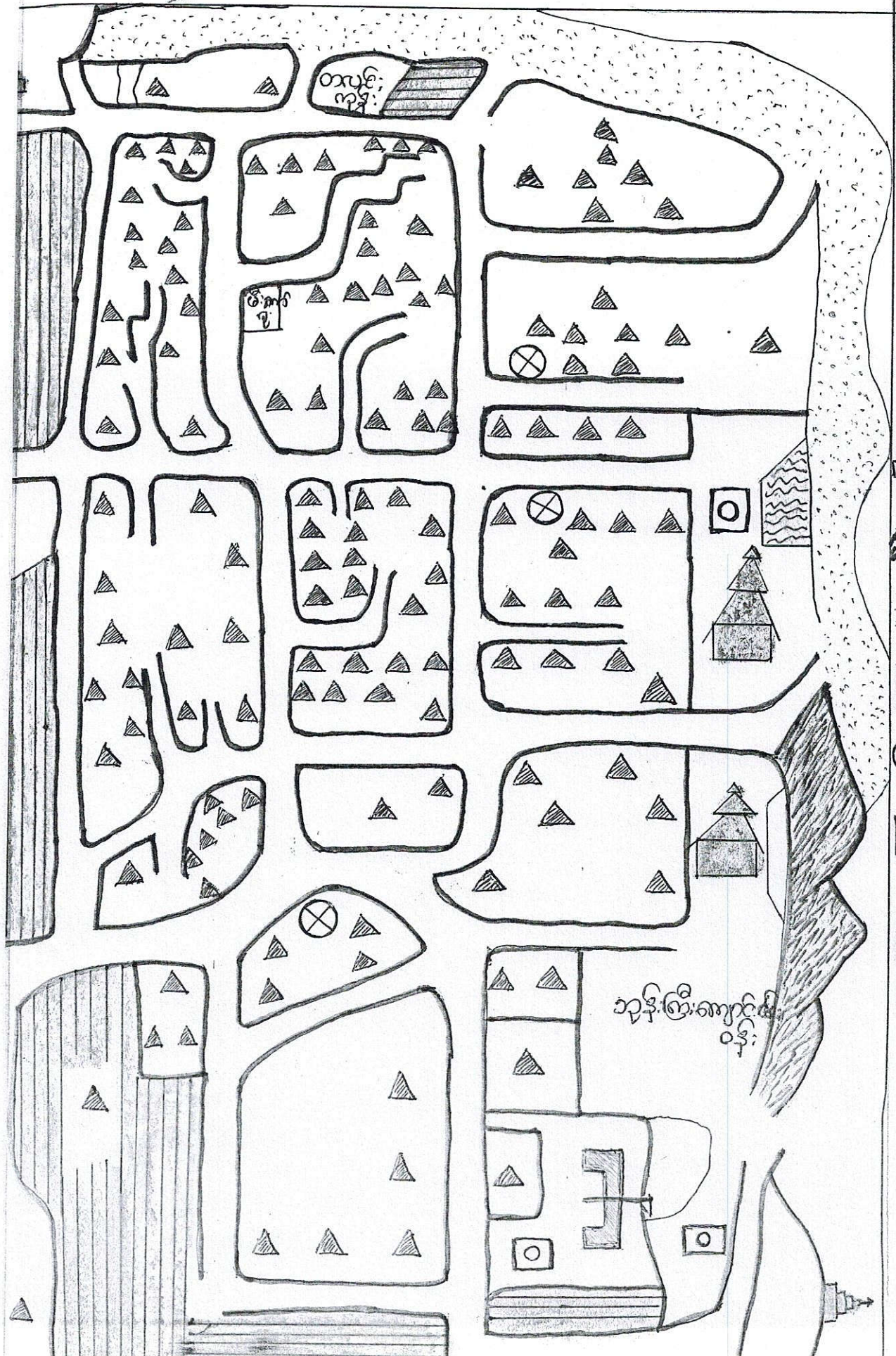

- ၃၂
- ၃၃
- ၃၄
- ၃၅
- ၃၆
- ၃၇
- ၃၈
- ၃၉
- ၄၀
- ၄၁
- ၄၂
- ၄၃
- ၄၄
- ၄၅
- ၄၆
- ၄၇
- ၄၈
- ၄၉
- ၅၀

လူထုပေါင်းဆုံပါဝင်သော လူမှုရေးစစ်ဖြမ်းခြင်း၊ မှားယွင်းခြင်း၊ လုပ်ငန်းဆိုင်ရာ

(CPA / PRA) အကျဉ်းချုပ် ဇယား

စဉ်	အကြောင်းအရာ	ရက်စွဲ	ဦးတည်ချက်	တက်ရောက်သူ			အဓိကဆွေးနွေးချက်
				ကျား	မ	ပေါင်း	
၁။	ကျေးရွာလူမှုရေးဥပဒေအထက်ဇယား (social map Resource map)	-	ကျေးရွာသူ ကျေးရွာသားများ ကော်မတီဝင်များ	၂၅	၃၆	၆၁	ကျေးရွာပေါ်စိုက် အတွင်းရှိ အိမ်ခြေ၊ လယ် ခြေ စိုက်ခင်း၊ ဘဏ္ဍာ ပုထိုးများ စသောကျေးရွာ ၏ စက်မှုကိရိယာ အနေအထား ပိုင်ဆိုင်မှု၊ အခြေအနေ များကိုရေးဆွဲဖော်ထုတ် ပါသည်။
၂။	ရာသီဥတု ဥပဒေ (Seasonal Calendar)		ကျေးရွာသူ ကျေးရွာသားများ ကော်မတီဝင်များ	၅၁	၇၂	၁၂၃	ရာသီဥတု စိုက်ပျိုးရေး များ၊ လယ်ယာလုပ်ငန်း များ၊ မွေးမြူရေး လုပ်ငန်းများ၊ စမ်းစာ ဖုလုံမှု ဖြစ် ပွဲတော်များ
၃။	ကျေးရွာ၏ ဦးစားပေး အစီအစဉ် ဇယား (Metric Ranking)		အမျိုးသားအုပ်စု အမျိုးသမီးအုပ်စု	၂၆	၃၆	၆၂	ကျေးရွာသူကျေးရွာသား များ၏ ကျေးရွာအတွက် အဓိကလိုအပ်သော စီမံကိန်း လုပ်ငန်းများကို ဖော်ပြခြင်း တိုင်ပင်ရေးဆွဲခံ၊ ရွာအဖွဲ့

လူထုပေါင်းစုံပါဝင်သော လူမှုဆန်းစစ်ခြင်းနှင့် ဆက်သွယ်ခြင်း လုပ်ငန်းစဉ်

(CPSA / PRA) ဆက်လျှိုးချုပ် ဇယား

စဉ်	အကြောင်းအရာ	ရက်စွဲ	ဦးတည်ချက်	တက်ရောက်သူ			အဓိကဆွေးနွေးချက်
				ကျား	မ	ပေါင်း	
၉။	အဖွဲ့အစည်း ချိတ်ဆက်မှု (Venn Diagram)	-	ကျေးရွာသူ ကျေးရွာဘားများ ခက်ခဲတိမ်မှား ကျေးရွာအုပ်စု ကျေးရွာအုပ်စုများ	၂၅	၃၆	၆၁	ကျေးရွာအုပ်စုတွင် ရှိနေသော လူမှုအဖွဲ့ အစည်းများ ၅ ဦးကျေးရွာ လူထုအဖွဲ့ ချိတ်ဆက် နေမှုကို ထိခတ်သဖြင့်သာ ရှိသော် ဖော်ဆောင် နိုင်ခဲ့သည်။
၅။	လူမှုစီးပွား အဆင့်အတန်း ဖြစ် (Health Ranking)		ချမ်းသာ၊ အသက်အရွယ်၊ ဦးစီးပါး	၅၁	၇၂	၁၂၃	ကျေးရွာအတွင်း ရှိ လူမှုအဖွဲ့ အစည်းအရပ်များ ပစ္စည်း ပစ္စည်း၊ အခြားအားပိုင်ဆိုင် မှုအဆင့် ခွဲခြားပြောကြား ဖြစ်၊ ကျေးရွာ အဆင့် လျက်မညီဝင်နေ ရရှိ ရှေး အစီအစဉ် များကို ထည့် ထွင်းဆွဲထားနိုင်ရန် ပစ္စည်း ခံကြာသည်။
၆။	ပစ်ကျွန်ုပ် ကွန်ယက် (Spider web)		ကျေးရွာသူ / ကျေးရွာဘား များ၊ အမျိုးသား အုပ်စု၊ အမျိုးသမီး အုပ်စု	၂၆	၃၆	၆၂	အမျိုးသား ၅ ဦး၊ အမျိုး သမီးများအား အလုပ်အကိုင်အဖွဲ့၊ အဖွဲ့၊ တိုင်းစု အဖွဲ့၊ အဖွဲ့ ပညာသင်ကြား နိုင်မှု၊ အဖွဲ့အစည်း စသည့် အဖွဲ့ အစုအဖွဲ့အဖွဲ့ ကို ဆွေးနွေး ခံကြာသည်။

သုံးသပ်ချက်

ကျေးဇူးတင်သူများအား အခြေအနေနှင့် သဘာဝဘက်၊ အခြေအနေနှင့် ဆွဲခြင်းနှင့်
အခြေအနေနှင့် (PRR) တွင် ပါဝင်ပါသည်။ အခြေအနေနှင့် သဘာဝ
ဘက်၊ အခြေအနေနှင့် ဆွဲခြင်းနှင့် ကျေးဇူးတင်သူ
* အခြေအနေနှင့် အခြေအနေနှင့် ပါဝင်ပါသည်။
* ကျေးဇူးတင်သူများကို ရှင်းလင်းစွာ ဆွဲခြင်းနှင့်
* ကျေးဇူးတင်သူများကို ရှင်းလင်းစွာ ဆွဲခြင်းနှင့်
အခြေအနေနှင့် သုံးသပ်ဆွဲခြင်း ပါဝင်ပါသည်။

ဦးဆောင်ဆွဲခြင်းနှင့် - ဒေါ်ဒေါ်နုနုအဖြစ်

အခြေအနေနှင့် ဆွဲခြင်းနှင့် - ကျေးဇူးတင်သူ

ဓနုဉ္စာပိုင်ဆိုင်မှု ပုံစံ သုံးသပ်ချက်

ဓနုဉ္စာပိုင်ဆိုင်မှု ပုံစံ ရေးဆွဲဆွေးနွေးခြင်းကြောင့်

- (၁) ကျေးဇူးကတွင်း ပြေလည်သော နိမိတ်ဆောင်စု နကျေကတွက်၊ ဇာယိန်ကတင် ပြေလည်သော နိမိတ်ဆောင်စု နကျေကတွက် နှင့် ဇွမ်းပါးသော နိမိတ်ဆောင်စု နကျေကတွက်ကို အတိကျ နှိုင်းပါး သိရှိနိုင်ခြင်း
- (၂) ကျေးဇူးလူထုက ပြေလည်သော၊ ဇွမ်းပါးသော ကဆင်များကို မည်ကဲ့သို့ သတ်မှတ်သည်ကို သိရှိနိုင်ခြင်း
- (၃) ဇွမ်းပါးသော နိမိတ်ဆောင်စု နကျေကတွက် များပါးခြင်းကြောင့် ကျေးဇူးကတွင်း ဖွံ့ဖြိုးရေးလုပ်ငန်းများ ပိုမိုဆောင်ရွက်ရန် သိရှိနိုင်ခြင်း စသည့် အကြောင်းအရာ ကျေးဇူးများကို သိရှိနိုင်သည့် ကဏ္ဍပါသော ဂရုစူးဆန်းစစ်ခြင်း တစ်ခုဖြစ်ကြောင်း သုံးသပ်နိုင်ပါသည်။

ကျော့ ၁၂ ပုံစံဆိုင်ရာ မြေပုံအမျိုးအစား

ကျော့ ၁၂ ပုံစံဆိုင်ရာ မြေပုံအမျိုးအစား	ကျော့ ၁၂ ပုံစံဆိုင်ရာ မြေပုံအမျိုးအစား
<p>ကျော့: []</p> <p>ကျော့: ၂</p>	<p>ကျော့: ၂</p> <p>ကျော့: ၂</p>
<p>ကျော့: ၂</p> <p>ကျော့: ၂</p>	<p>ကျော့: ၂</p> <p>ကျော့: ၂</p>
<p>ကျော့: ၂</p> <p>ကျော့: ၂</p>	<p>ကျော့: ၂</p> <p>ကျော့: ၂</p>
<p>ကျော့: ၂</p> <p>ကျော့: ၂</p>	<p>ကျော့: ၂</p> <p>ကျော့: ၂</p>
<p>ကျော့: ၂</p> <p>ကျော့: ၂</p>	<p>ကျော့: ၂</p> <p>ကျော့: ၂</p>
<p>ကျော့: ၂</p> <p>ကျော့: ၂</p>	<p>ကျော့: ၂</p> <p>ကျော့: ၂</p>
<p>ကျော့: ၂</p> <p>ကျော့: ၂</p>	<p>ကျော့: ၂</p> <p>ကျော့: ၂</p>

သုံးသပ်ချက်

ကျား၊မ ဝိုင်ဆိုင်မှုဖြင့် သုံးသပ်ရေး ခွဲခြားသတ် ကုမ္ပဏီများ (PRA Tool) တို့
သာဆုံးပါးပါသည်။ ကက်ပန်ဘတ် (မ) ကျေးရွာ၏ ကျား၊မ-ဝိုင်ဆိုင်မှုများကို ကျေးရွာကူ
အဖွဲ့ ဖော်ထုတ်ရေး ခွဲခြားပေးသည်။ ဝိုင်ဆိုင်မှုပုံစံ

* ကျား-ဝိုင်ဆိုင်မှုများ ခွဲခြားခြင်း

* မ-ဝိုင်ဆိုင်မှု များ ခွဲခြားခြင်း

* ကျား၊မ-ဝိုင်ဆိုင်မှု ခွဲခြားခြင်းတို့ကို ကက်ပန်ဘတ် (မ) ကျေးရွာကူ ဝိုင်ဆိုင်မှုများ
ကို ဖော်ထုတ်ခဲ့ပါသည်။

ကျေးရွာကူ ဝိုင်ဆိုင်မှုများ ခွဲခြားခြင်းမရှိဘဲ ကျား၊မ ဝန်ထုပ် ဝိုင်ဆိုင်မှုဖြင့်
ဖြင့် ကျေးရွာတွင် အကောင်အထည်ဖော်ဆောင်ရွက်မှု ကူထုတ်ပေးခြင်းမရှိဘဲ
ကျား၊မ-မ ခွဲခြားဘဲ ဝန်ထုပ်ပေးပါးပါး ဆောင်ရွက်နိုင်ရန် ကျေးရွာကူ ဝိုင်ဆိုင်မှု
ဖြင့် ဆွေးနွေးခဲ့ပါသည်။

ဦးဆောင်ဆွေးနွေးသူ - ဒေါ်ဒီနန္ဒာဖြိုး

ပူးပေါင်းပါဝင်ဆွေးနွေးသူ - ကျေးရွာကူ

အဖွဲ့အစည်း ချိတ်ဆက်ပြု ဗန်းကားချုပ်

ကျေးရွာ -

အုပ်စု -

ရက်စွဲ ၊

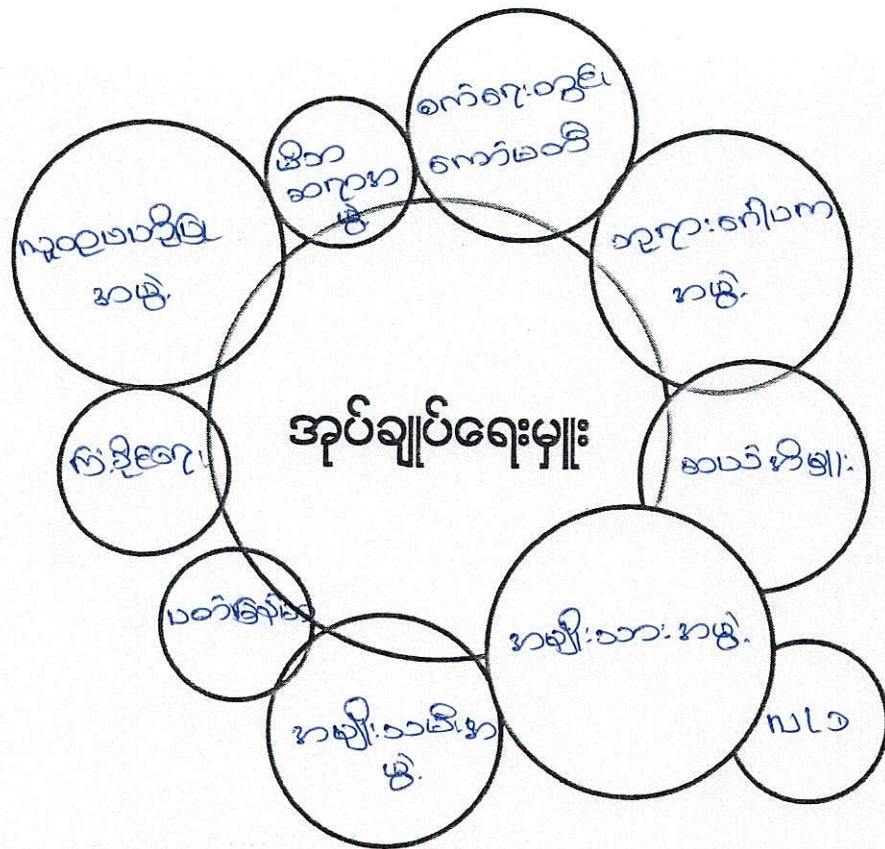

သုံးသပ်ချက်

လက်ပန်စာ (မ)ကျေး: ဂွာ နာဖွဲ့ နာစည် နာချိတ် နာဆက်ဖြင့် နှေး ဆွဲခြင်း သည်
 ပုံစံအမျိုးမျိုးဖြင့် ပါရှိပြီး ပုံစံအမျိုးမျိုးဖြင့် နာဖွဲ့ နာစည် နာချိတ် နာဆက်ဖြင့် နှေး ဆွဲခြင်း
 *ကျေး: ဂွာ နာဖွဲ့ နာစည် နာချိတ် နာဆက်ဖြင့် နှေး ဆွဲခြင်း
 *ကျေး: ဂွာ နာဖွဲ့ နာစည် နာချိတ် နာဆက်ဖြင့် နှေး ဆွဲခြင်း
 *ချိတ်ဆက်နေသော နာဖွဲ့ နာစည် နာချိတ် နာဆက်ဖြင့် နှေး ဆွဲခြင်း
 နာ: ခွဲခြားခြင်း
 *ကျေး: ဂွာ နာဖွဲ့ နာစည် နာချိတ် နာဆက်ဖြင့် နှေး ဆွဲခြင်း
 မှု နာဖွဲ့ နာစည် နာချိတ် နာဆက်ဖြင့် နှေး ဆွဲခြင်း
 သုံးသပ်ဆွေးနွေး ခဲ့ပါသည်။

ဦးဆောင်ဆွေးနွေးသူ - ဦးမျိုးသွင်မောင်
 မှူးပေါင်းပါဝင်ဆွေးနွေးသူ - ကျေး: ဂွာ နာဖွဲ့

ကျား ၊ မ ရေးရာပင့်ကူအိမ် နှိုင်းယှဉ်ခြင်း

ကျေးရွာ -

အုပ်စု -

ရက်စွဲ

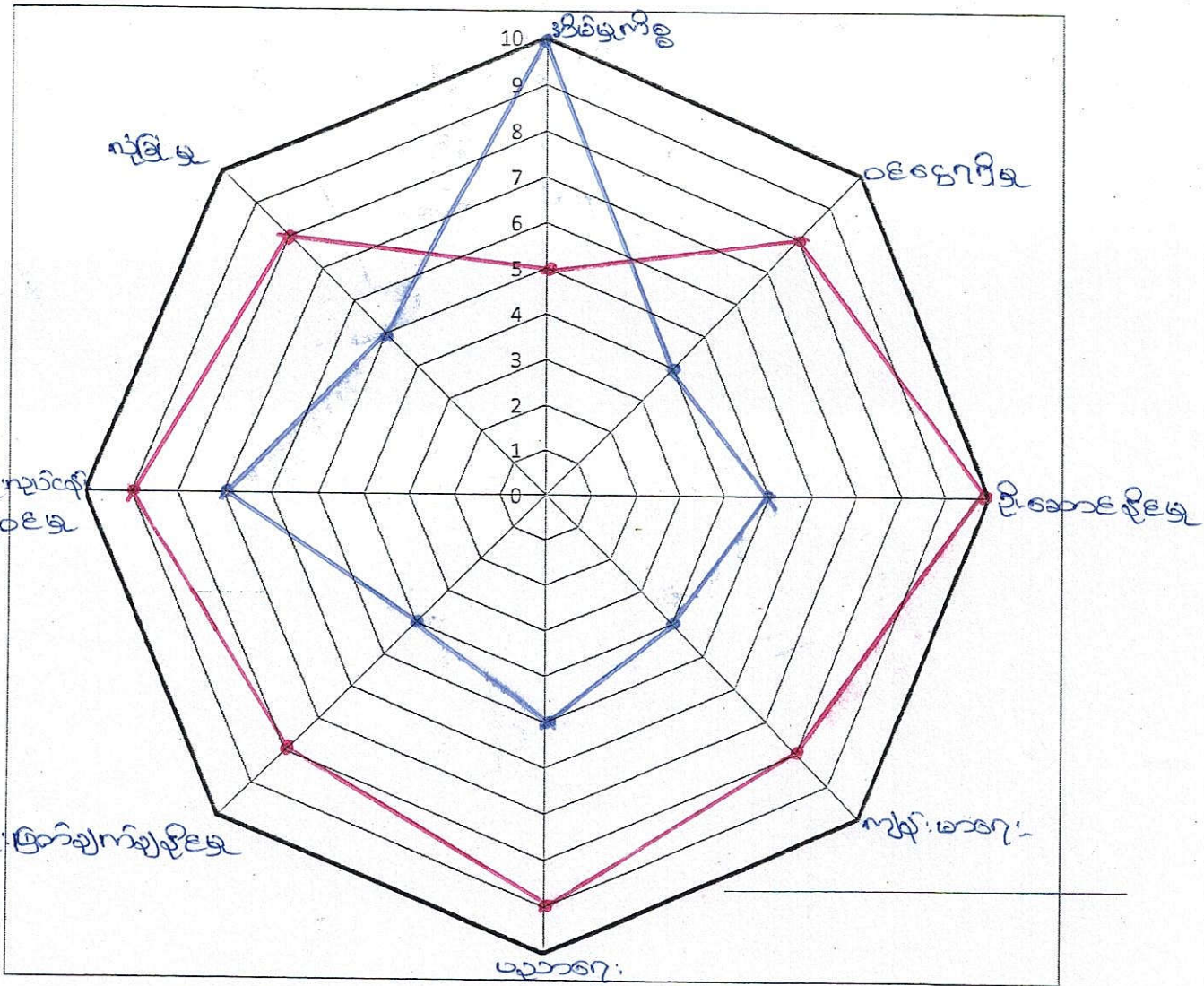

ကျား၊ မ အခန်း ကဏ္ဍပြ ပင့်ကူဒီဗ် သုံးသပ်ချက်

ကဏ္ဍတစ်ခုချင်းစီတွင် အမျိုးသား၊ အမျိုးသမီးများ၏ -

(က) ပါဝင်ဆောင်ရွက်မှု

(ခ) ခေါင်းဆောင်မှု

(ဂ) အခွင့်အရေးရရှိမှု

(ဃ) ဆုံးဖြတ်ချက်ချပိုင်ခွင့်

(င) အာသာဇေးဆိုင်ရာ ယုံကြည်ကိုးကွယ်မှု စသည်တို့ကို

ကားချပ်တစ်ခုပေါ်တွင် ရလဒ် (အမှတ်) ဖြင့် ဒီဂရီ ယှဉ် ဖော်ပြထားခြင်းက

အမျိုးသား၊ အမျိုးသမီးများ၏ အားပေးချက်၊ အာသာချက်များကို

တပေါင်းတည်းကား၊ သိရှိရသဖြင့် အကျိုးကျေးဇူးများစွာ ရရှိနိုင်သော

လူမှုဆက်ဆံချက် တစ်ခုဖြစ်ကြောင်း သုံးသပ်နိုင်ပါသည်။

ရာသီခွင်ပြ ပြက္ခဒိန် သုံးသပ်ချက်

ရာသီခွင်ပြ ပြက္ခဒိန် ရေးဆွဲ ဆွေးနွေးခြင်းဖြင့်

- (၁) မည်သည့် လများတွင် ရေကြီးသည် ၊ မည်သည့် လများတွင် ရေပေါများသည်ကို သိနိုင်ခြင်း
- (၂) မည်သည့် လတွင် စိုက်ပျိုးသည် ၊ မည်သည့် လများတွင် ဂျိတ်သိမ်းသည် ကို သိနိုင်ခြင်း
- (၃) မည်သည့် လများတွင် ထိခွေကောင်းသည် ၊ မည်သည့် လများတွင် အလုပ်ကိုင် ဂြားပါးသည်ကို သိနိုင်ခြင်း
- (၄) မည်သည့် လများတွင် လမ်းပန်းဆက်သွယ်ရေးကောင်းသည် ၊ မကောင်းသည်ကို သိနိုင်ခြင်း
- (၅) မည်သည့် လများတွင် ပွဲတော်များ ကျင်းပ သည့်ကို သိနိုင်ခြင်း
- (၆) မည်သည့် လများတွင် ကျန်းမာရေးမကောင်း ဖြစ်တက်သည်ကို သိနိုင်ခြင်း
 စသည့် ကျေးဇူးတူတူတူတူ တစ်ဖွဲ့တစ်ဖွဲ့ လည်ပတ်မှု ပုံစံကို အကြမ်းဖျင်း သိရှိနိုင်သည့် အတွက် စီမံကိန်းလုပ်ငန်းများ၊ အကောင်အထည်ဖော်ရန် လများ ရွေးချယ်ရာတွင် များစွာ အကူအညီပေးနိုင်ကြောင်း သုံးသပ် လိုက်ပါသည်။

ပြဿနာသစ်ပင် ရေးဆွဲခြင်း သုံးသပ်ချက်

ပြဿနာသစ်ပင် ရေးဆွဲ၊ ဆွေးနွေးခြင်းကြောင့်

(၁) ပြဿနာဖြစ်ပေစေ၊ သဘောကြီးကြီးများကို သိရှိခြင်း

(၂) ပြဿနာ၏ ကျိုးသက်များကို သိရှိခြင်း

(၃) ပြဿနာ ဖြေရှင်းနိုင်သော ချဉ်းလမ်းကိုပါ တပါတည်း သိရှိနိုင်ခြင်း

စသည့် ကြောင်းကရာ ကျိုးများကို ဂရုစေထုတ်နိုင်သည်

ရေးပါသော ဂုဏ်အင်္ဂါစင်ခြင်း စစ်ခုဖြစ်ကြောင်း သုံးသပ်နိုင်

ပါသည်။

စိုက်ပျိုးရေး ဖွံ့ဖြိုးရေး ဝန်ကြီးဌာန

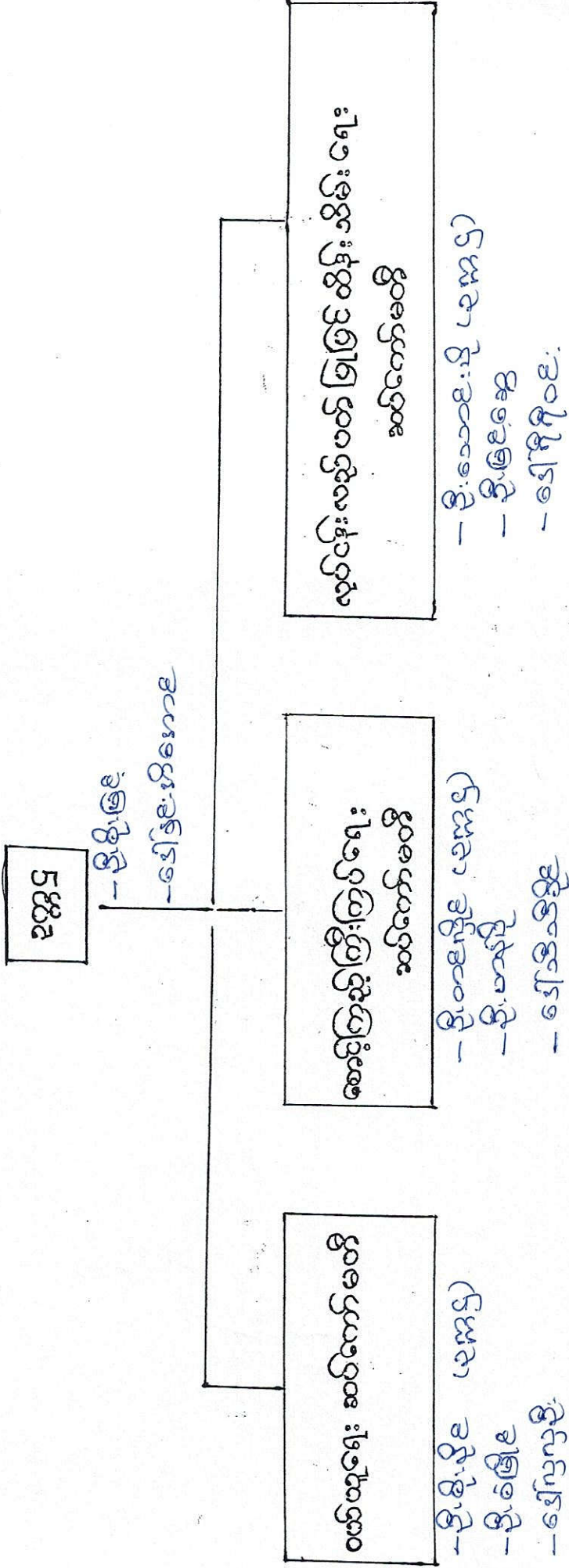

ဝန်ကြီးဌာန

- ဝန်ကြီးဌာန -

ဆေးဝါးနှင့် အကျိုးငှာ အထောက်အကူ ဝန်ကြီးဌာန

- ဝန်ကြီးဌာန -
- ဝန်ကြီးဌာန -

စိုက်ပျိုးရေး ဝန်ကြီးဌာန

- ဝန်ကြီးဌာန -

ရေသွင်းစိုက်ရေး ဝန်ကြီးဌာန

- ဝန်ကြီးဌာန -
- ဝန်ကြီးဌာန -
- ဝန်ကြီးဌာန -

ကော်မတီဝင်များရွေးချယ်ခြင်းနှင့်ကျေးရွာဖွံ့ဖြိုးရေးအစီအစဉ်

ဆောင်ရွက်မှုမှတ်တမ်း

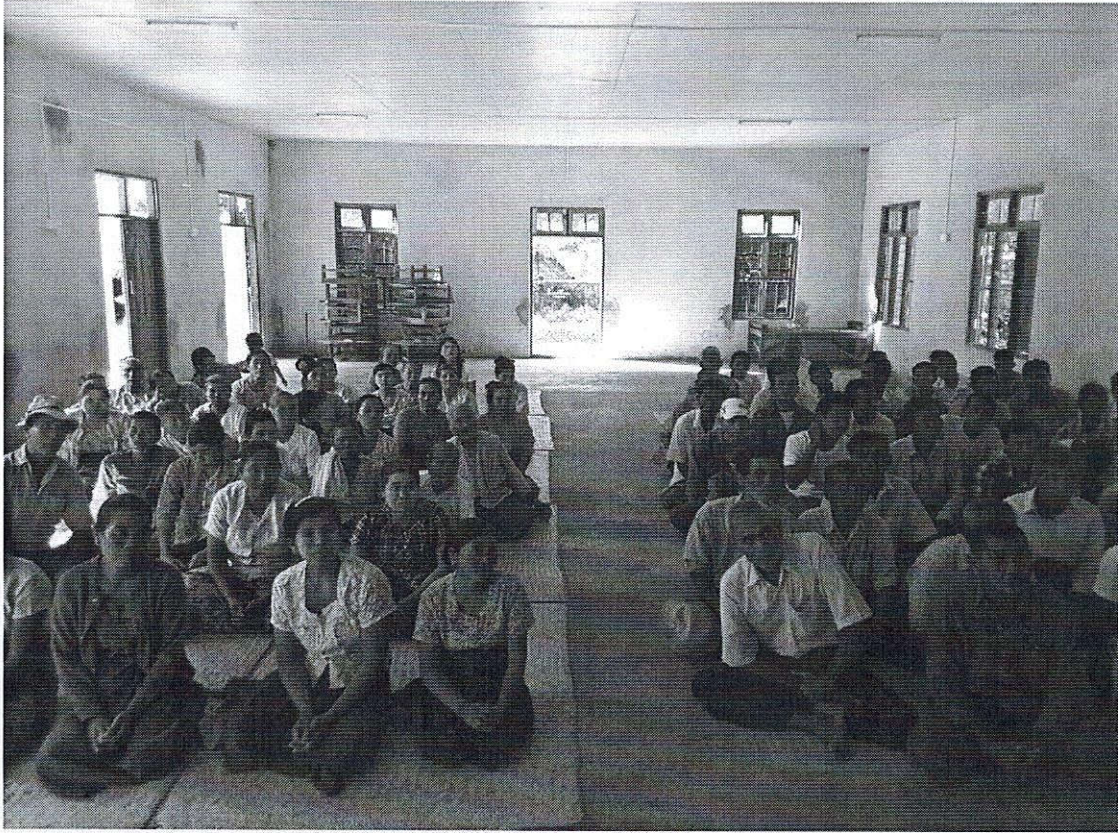

ပုံစံ - ၈ - ၁ ကျေးရွာအခြေခံအချက်အလက်များ (Form PC 1)

လမ်းညွှန်ချက်၊ ကျေးရွာအခြေခံအချက်အလက်များကို ပထမဆုံးမိတ်ဆက်ခရီး သွားရောက်သောအခါ လူထုစည်းရုံးရေးမှူးသည် ကျေးရွာခေါင်းဆောင်များအား ကျေးရွာအချက်အလက်များကို မေတ္တာရပ်ခံ၍ တောင်းခံရသည်။ ဤအချက်အလက်များကို စီမံကိန်းမိတ်ဆက်အစည်းဝေးမတိုင်မီတောင်းခံရမည်။ စီမံကိန်းမိတ်ဆက်အစည်းဝေးတွင် လူထုစည်းရုံးရေးမှူးသည် ဤအချက်အလက်များအား စစ်ဆေးပြီး မှန်ကန်အောင်ပြုလုပ်ရမည်။ ပြီးနောက်တွင် လူထုစည်းရုံးရေးမှူးမှ သတင်းအချက်အလက်ထဲသို့ Tablets မှ တာဆင့် ဖြည့်သွင်းရမည်။

ကျေးရွာအုပ်ချုပ်ရေးမှူး အမည် ဦးစိုးဦး	ကျေးရွာအုပ်ချုပ်ရေးမှူး၏ ဖုန်းနံပါတ် ၀၉-၄၄၂၀၉၀၇၄၉	လူထုစည်းရုံးရေးမှူး၏ အမည် ဒေါ်အိန်နာဖြူ
ပြည်နယ်၊တိုင်းဒေသကြီး၊မြို့နယ် မန္တလေး၊မြို့နယ်၊ညောင်ဦး	ကျေးရွာအုပ်စု ကျေးရွာအုပ်စုတူညွှန်	ကျေးရွာ ကျယ်ကြီးကျယ် (ဧရာဝတီ)

က။ လူဦးရေ

လူမျိုးစု	အိမ်ထောင်စုအရေအတွက်	ကိုးကွယ်သည့်ဘာသာ	အိမ်ထောင်စုအရေအတွက်
လူမျိုးစု (၁) မြန်မာ	၁၅၇	ဘာသာ (၁) - ၇၆	၁၅၇
လူမျိုးစု (၂) -----		ဘာသာ (၂) -----	
လူမျိုးစု (၃) -----		ဘာသာ (၃) -----	
လူမျိုးစုရော -----		ဘာသာရော -----	
	အရေအတွက်		
မသန်စွမ်းသူများ	၁၀		
သက်ကြီးရွယ်အိုများ (၆၅ နှစ် နှင့် အထက်)			
စစ်ဘေးရှောင်			

	အမျိုးသား (အရေအတွက်)	အမျိုးသမီး (အရေအတွက်)
လူဦးရေ	၃၀၅	၃၇၅
လူမျိုးစု (၁) မြန်မာ	၃၀၅	၃၇၅
လူမျိုးစု (၂) -----		
လူမျိုးစု (၃) -----		
အိမ်ထောင်ဦးစီး	၁၀၀	၅၇

(ခ) အခြေခံအဆောက်အအုံ အသုံးအဆောင်များ

စာသင်ကျောင်း	အမှတ် ခြံပါ	ကျန်းမာရေး	အမှတ် ခြံပါ	ဘာသာရေး အဆောက် အအုံများ	အမှတ် ခြံပါ
အထက်တန်းကျောင်း	<input type="checkbox"/>	ဆေးရုံ	<input type="checkbox"/>	စေတီ	<input checked="" type="checkbox"/>
အလယ်တန်းကျောင်း	<input type="checkbox"/>	ကျန်းမာရေးဌာန	<input type="checkbox"/>	ဘုန်းကြီးကျောင်း	<input checked="" type="checkbox"/>
မူလတန်းကျောင်း	<input checked="" type="checkbox"/>	ကျန်းမာရေးဌာနခွဲ	<input type="checkbox"/>	ဟိန္ဒူဘုရားကျောင်း	<input type="checkbox"/>
မူကြိုကျောင်း	<input type="checkbox"/>	ဆေးပေးခန်း	<input type="checkbox"/>	ခရစ်ယာန်ကျောင်း	<input type="checkbox"/>
အခြား	<input type="checkbox"/>	အခြား	<input type="checkbox"/>	ဗလီ	<input type="checkbox"/>
				အခြား	<input type="checkbox"/>
မှတ်ချက်		မှတ်ချက်		မှတ်ချက်	

(ဂ) ကျွမ်းကျင်သူများမှတ်တမ်း (ကျေးရွာတွင်နေထိုင်သော သို့မဟုတ် တခြားရွာမှလာရောက်သော ကျွမ်းကျင်သူများ)

(၁) စာသင်ကျောင်း			(၂) ကျန်းမာရေး			(၃) လက်မှုပညာရှင်		
	ရွာတွင် နေထိုင်သူ	အခြား ရွာမှ လာသူ		ရွာတွင်နေ ထိုင်သူ	အခြား ရွာမှ လာသူ		ရွာတွင် နေထိုင်သူ	အခြား ရွာမှ လာသူ
မူလတန်းပြဆရာ/မ	<input checked="" type="checkbox"/>	<input checked="" type="checkbox"/>	ဆရာဝန်	<input type="checkbox"/>	<input type="checkbox"/>	လက်သမား	<input checked="" type="checkbox"/>	<input checked="" type="checkbox"/>
အထက်တန်းပြဆရာ/မ	<input type="checkbox"/>	<input type="checkbox"/>	လက်ထောက် ကျန်းမာရေးမှူး	<input type="checkbox"/>	<input type="checkbox"/>	ပန်းရုံ	<input checked="" type="checkbox"/>	<input checked="" type="checkbox"/>
အလယ်တန်းပြဆရာ/မ	<input checked="" type="checkbox"/>	<input type="checkbox"/>	အမျိုးသမီးကျန်းမာရေး ဆရာမ	<input type="checkbox"/>	<input type="checkbox"/>	လျှပ်စစ်ကျွမ်းကျင်၊ မီးသမား	<input type="checkbox"/>	<input type="checkbox"/>
မူကြိုဆရာ/မ	<input type="checkbox"/>	<input type="checkbox"/>	သားဖွားဆရာမ	<input checked="" type="checkbox"/>	<input type="checkbox"/>	ရေဗိုက်သွယ်သူ	<input checked="" type="checkbox"/>	<input type="checkbox"/>
အခြား	<input type="checkbox"/>	<input type="checkbox"/>	ပြည်သူ့ကျန်းမာရေး လုပ်သား	<input type="checkbox"/>	<input type="checkbox"/>	စက်ပြင်ဆရာ	<input checked="" type="checkbox"/>	<input type="checkbox"/>
မှတ်ချက်			မှတ်ချက်			မှတ်ချက်		

(ဃ) ကျေးရွာသို့ ရောက်ရှိနိုင်သည့် လမ်းအခြေအနေ / ကျေးရွာတစ်ရွာသည် ၎င်း၏ ကျေးရွာအုပ်စုနှင့် ဆက်သွယ်ထားသော လမ်းအခြေအနေ (အောက်ပါတို့ကိုပိုင်ပါ)

ကျောက်ကြမ်းလမ်း: ကတ္တရာလမ်း: ကွန်ကရစ်လမ်း: မော်တော်ဆိုင်ကယ်လမ်း
 ကျောက်ခင်းလမ်း: မြေသားလမ်း: လူသွားလမ်း: အခြား: _____

(င) ကျေးရွာဖွံ့ဖြိုးမှုစီမံချက်

ပိုင်းပါ.

(၁) လူထုပဟိုပြုစီမံကိန်းမစတင်မီ ဤကျေးရွာတွင်ကျေးရွာဖွံ့ဖြိုးမှု စီမံချက်ရှိခဲ့ပါသလား? ရှိပါသည် (မရှိပါ) မသိပါ

(၂) ရှိခဲ့ပါလျှင် ဤစီမံချက်ကို မည်သည့် ခုနှစ်တွင်ပြင်ဆင်ခဲ့ပါသနည်း? နှစ်-----/မသိပါ

(၃) ဤစီမံချက်ကို မြို့နယ်မှအတည်ပြုခဲ့ပါသလား? ပြုခဲ့ပါသည်/မပြုခဲ့ပါ /မသိပါ

(စ) ခရီးအကွာအဝေး

(၁) ဤကျေးရွာ၏ပဟိုမှ ၎င်းကျေးရွာအုပ်စု၏ပဟိုအထိ ခရီးမိုင်မည်မျှကွာအေးသနည်း? မိုင်---၃---/မသိပါ

(၂) ဤကျေးရွာမှ ၎င်းကျေးရွာအုပ်စုပဟိုအထိ သွားလာရာတွင်ကြာမြင့်သည့်အချိန်။

ခြောက်သွေ့ရာသီတွင်ကြာချိန်-----၃ မိနစ်----- ထော်လာဂျီ/မော်တော်ဆိုင်ကယ်/ခြေလျှင်/လား/မော်တော်ဘုတ်/
 အခြား: -----

မိုးရာသီတွင်ကြာချိန်-----၃ မိနစ်----- ထော်လာဂျီ/မော်တော်ဆိုင်ကယ်/ခြေလျှင်/လား/မော်တော်ဘုတ်/
 အခြား: -----

(ဆ) ပတ်ဝန်းကျင်ဆိုင်ရာ သဘာဝဘေးအန္တရာယ်

ဤကျေးရွာတွင် ရေကြီးခြင်းကဲ့သို့ သဘာဝဘေးအန္တရာယ်ကျရောက်ဖူးခြင်း ရှိပါသလား။

မရှိပါ ရှိပါသည် ရှိလျှင်ဖော်ပြပါ -----

(၆) ကျေးရွာတွင် ဖွဲ့စည်းထားသော အဖွဲ့အစည်းများ လူထုဗဟိုပြုစီမံကိန်းမတိုင်မီ ဤကျေးရွာတွင် ကျေးရွာဖွံ့ဖြိုးရေးအတွက် အစိုးရ (သို့) ရွာသားများကိုယ်တိုင်(သို့) စီမံကိန်းတစ်ခုခုမှ ဖွဲ့စည်းထားသည့် အဖွဲ့အစည်းများရှိပါသလား။

(၁) -----

(၂) -----

၂၅) GAD ဖွဲ့စည်းပုံစံအရ ဖွဲ့စည်းပါသနည်း

ကျေးရွာခေါင်းဆောင်

အမည် ဦးစိုးမိုး

လက်မှတ်  နေ့စွဲ ၅-၁-၁၇

လူထုစည်းရုံးရေးမှူး

အမည် ဒေါ်ဒီနန္ဒာဖြူ

လက်မှတ်  နေ့စွဲ ၅-၁-၁၇

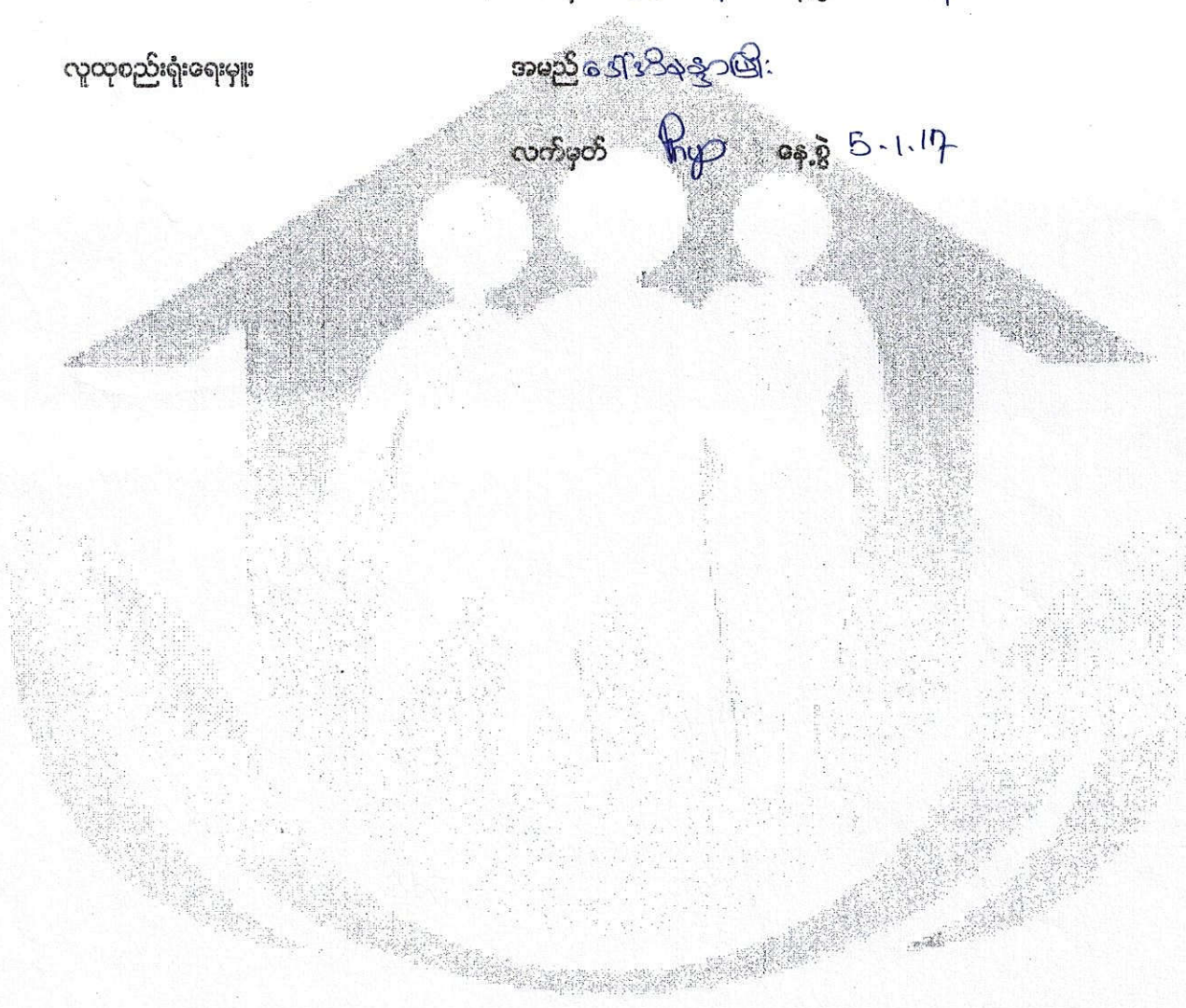

ပုံစံ - ၈ - ၂ - စီမံကိန်းစက်ဝန်းအချိန်ဇယား (PC 2)

လမ်းညွှန်ချက်၊ သက်ဆိုင်ရာလူထုစည်းရုံးရေးမှူး/လက်ထောက်နည်းပညာနည်းပညာမှူးများမှ စီမံကိန်းစက်ဝန်းအဆင့်တစ်ခုစီပြီးစီးတိုင်း ကျေးရွာနှင့် ကျေးရွာအုပ်စုအတွက် ဤပုံစံကို ပြည့်သွင်းရမည်။

စည်းရုံးရေးမှူး/ဝန်ထမ်း အမည် ဒေါ်ခင်နုနု

စန.စွ စက်ဝန်းအားအမှတ်ဖြစ်ပါ စက်ဝန်း(၁) စက်ဝန်း(၂) စက်ဝန်း(၃) စက်ဝန်း(၄) စက်ဝန်း(၅)

ပြည်နယ်/တိုင်း မန္တလေး ကျေးရွာအုပ်စု ကျေးရွာအုပ်စု ကျေးရွာအုပ်စု ကျေးရွာအုပ်စု

စီမံကိန်းစက်ဝန်းအဆင့်များ	စန.စွ		အစဉ်အထွေထွေတက်ရောက်သူအရေအတွက်			
	စတင်သည် စန.	ပြီးဆုံးသည် စန.	အချိုးသား အရေအတွက်	အချိုးသမီး အရေအတွက်	အိမ်ထောင်စု အရေအတွက်	လူမျိုးစုတက်ရောက်သူ အရေအတွက် နှင့် လူမျိုးစုအမည်
၁။ ကျေးရွာစီမံကိန်း မိတ်ဆက်အစည်းအဝေး	၅.၁.၂၀၁၇	၅.၁.၂၀၁၇	၄၀	၃၀	၇၀	၇၀ ၂၂၈
၂။ ကျေးရွာစွဲကြီးရေး စီမံချက်ရေးဆွဲခြင်း အစည်းအဝေး	၆.၁.၂၀၁၇	၆.၁.၂၀၁၇	၄၀	၃၀	၇၀	၇၀ ၂၂၈
၃။ ကျေးရွာအုပ်စု လုပ်ငန်းဆုံးဖြတ်ချက်ချသည့် အစည်းအဝေး	၇.၁.၂၀၁၇	၇.၁.၂၀၁၇	၁၅	၁၅	၃၀	၃၀ ၂၂၈
၄။ မြို့နယ်အဆင့် စီမံကိန်းရေးဆွဲရေး နှင့် အကောင် အထည်ဖော်ရေးကော်မတီ၏ စီမံကိန်း သုံးသပ်မှု အစည်းအဝေး	၄.၃.၂၀၁၇	၄.၃.၂၀၁၇				
၅။ မြို့နယ် စီမံကိန်းရေးဆွဲရေး နှင့် အကောင်အထည် ဖော်ရေး ကော်မတီ၏ဆုံးဖြတ်မှုကို ရွာသူ၊ အသိပေး အကြောင်းကြားသည့် အစည်းအဝေး						
၆။ စီမံကိန်းလုပ်ငန်းဆုံးစီမံချက်ရေးဆွဲခြင်း အစည်းအဝေး						
၆.၁။ စီမံကိန်းလုပ်ငန်း အကောင်အထည်ဖော် ရေးအစီအစဉ် ရေးဆွဲခြင်း						

၆.၂။ ယယ်ယူရေးအစီအစဉ် ရေးဆွဲခြင်း										
၆.၃။ ဘဏ္ဍာရေးကုန်ကျမှု လျာထားအစီအစဉ် ရေးဆွဲခြင်း										
၆.၄။ ပြင်/တိမ်းအစီအစဉ် ရေးဆွဲခြင်း										
၇။ စီမံကိန်းလုပ်ငန်းခွဲ တိုးတက်မှု စောင့်ကြည့်အစည်းအဝေး										
၇.၁။ အစည်းအဝေး ပထမအကြိမ်										
၇.၂။ အစည်းအဝေး ဒုတိယအကြိမ်										
၇.၃။ အစည်းအဝေး တတိယအကြိမ်										
၈။ စီမံကိန်းလုပ်ငန်းခွဲ အပြီးသတ်စစ်ဆေးခြင်း အစည်းအဝေး										
၉။ လူထုစစ်ဆေးခွဲအစည်းအဝေး										



ပုံစံ - ၈ - ၃ ကျေးရွာဖွံ့ဖြိုးရေး ဦးစားပေးအစဉ် (Form PC 3)

လမ်းညွှန်ချက်၊ အဆင့်(၃) ကျေးရွာဖွံ့ဖြိုးရေးမှန်ချက်အစည်းအဝေး ပြီးဆုံးသောအခါ ကျေးရွာစီမံကိန်း အထောက်အကူပြု ကော်မတီသည် လူထုစည်းရုံးရေးမှူးအကူအညီဖြင့် ဤပုံစံကိုပြည့်စုံအောင် ဖြည့်သွင်းရမည်။

လူထုစည်းရုံးရေးမှူး/ဝန်ထမ်း အမည် ဒေါ်ဒီနီနီ နွဲ့အိ

နေ့စွဲ ၆-၁-၁၇ စက်ဝန်းအား အမှတ်ခြစ်ပါ (✓) □ စက်ဝန်း(၁) □
 မစက်ဝန်း(၂) □ စက်ဝန်း(၃) □ စက်ဝန်း(၄) □

ပြည်နယ်/တိုင်း မန္တလေး၊ မြို့နယ် ညောင်ဦး၊ ကျေးရွာအုပ်စု တူဂွင်းတို့၊ ကျေးရွာ ကန်ကြီးကုန်း(ရှာသစ်)

က။ အခက်အခဲအတားအဆီးများအားရွေးနှေးခြင်း - ယခုလက်ရှိအခြေအနေတွင် ဤကျေးရွာဖွံ့ဖြိုးတိုးတက်ရေးအတွက် အဓိက အခက်အခဲအတားအဆီးများသည် မည်သည်များဖြစ်ပါသနည်း။ (အမျိုးသား/သမီး အနည်းဆုံးအခက်အခဲ ၅ ခုစီဖော်ပြပါ)

အမျိုးသား အဖွဲ့မှ တင်ပြသောအခက်အခဲအတားအဆီးများ	အမျိုးသမီး အဖွဲ့မှတင်ပြသောအခက်အခဲအတားအဆီးများ
၁ ဖိကြီးဖိတို့လက်ကွပ်ပတ်ရန်ခက်ခဲ	၁ ဖိကြီးဖိတို့လက်ကွပ်ပတ်ရန်ခက်ခဲ
၂ စက်ကွေးထွေးထွေးထွေးမရှိတဲ	၂ ကျန်မာကွေး-အထွေးထွေးထွေးမရှိတဲ
၃ ဘက်စုံဆုံးစမ်းမတည်ဆောက်နိုင်တဲ	၃ ဘက်စုံဆုံးစမ်းမတည်ဆောက်နိုင်တဲ
၄ ကျန်မာကွေးမရှိတဲ	၄ ကျန်မာကွေးမရှိတဲ
၅	၅

ခ။ မျှော်မှန်းခြင်း - နောင်လာမည့် (၅)နှစ် အတွင်း ကျေးရွာဖွံ့ဖြိုးရေး မျှော်မှန်းလျာထားချက်များအား တင်ပြပါ။

အမျိုးသားအဖွဲ့မှ တင်ပြသောမျှော်မှန်းချက်များ	အမျိုးသမီးအဖွဲ့မှ တင်ပြသောမျှော်မှန်းချက်များ
၁ ဖိကြီးဖိတို့လက်ကွပ်ပတ်ရန်မျှော်မှန်း	၁ ဖိကြီးဖိတို့လက်ကွပ်ပတ်ရန်မျှော်မှန်း
၂ စက်ကွေးထွေးထွေးထွေးမျှော်မှန်း	၂ ဆေးဆေးတည်ဆောက်ရန်မျှော်မှန်း
၃ ဘက်စုံဆုံးစမ်းမတည်ဆောက်ရန်မျှော်မှန်း	၃ ဘက်စုံဆုံးစမ်းမတည်ဆောက်ရန်မျှော်မှန်း
၄ ကျန်မာကွေးမရှိတဲ	၄ ကျန်မာကွေးမရှိတဲ
၅	၅

ဂ။ လူထုစီမံကိန်း၏ လာမည့် (၄) နှစ်အတွက် အကျုံးဝင်သော ဦးစားပေး ဖွံ့ဖြိုးတိုးတက်မှု လုပ်ငန်း အစီအစဉ်များအားဖော်ပြပါ။

အဆင့်	ကျေးရွာအတွက် ဦးစားပေး ဖွံ့ဖြိုးတိုးတက်မှု လုပ်ငန်းစဉ်များ	အဆိုပြုသူ (အမျိုးသားများ/ အမျိုးသမီးများ/အမျိုးသား+ အမျိုးသမီး)	စနစ်မှန်းကုန်ကျ ငွေရိတ်	အကျိုးခံစားခွင့်ရှိသူ စနစ်မှန်းခြေ အရေအတွက်
၁	ဖိကြီးဖိတို့လက်ကွပ်ပတ်	ကျား + ၁၀	၂၀,၀၀၀,၀၀၀	၆၈၀
၂	စက်ကွေးထွေးထွေးထွေး	၇	၁၀,၀၀၀,၀၀၀	၆၈၀
၃	ဘက်စုံဆုံးစမ်းမ	၇	၁၂,၀၀၀,၀၀၀	၆၈၀
၄	ကျန်မာကွေးမရှိတဲ	၇	၁၀,၀၀၀,၀၀၀	၆၈၀
၅				

ယး လူထုစီမံကိန်း၏ လာမည့် (၉) နှစ်အတွက်အကျိုးမပင်သော ဦးစားပေး ဖွံ့ဖြိုးတိုးတက်မှု လုပ်ငန်း အစီအစဉ်များအားဖော်ပြပါ။

အဆင့်	ကျေးရွာအတွက် ဦးစားပေး ဖွံ့ဖြိုး တိုးတက်မှု လုပ်ငန်းစဉ်များ	အဆိုပြုသူ (အမျိုးသားများ/ အမျိုးသမီးများ/အမျိုးသား+ အမျိုးသမီး)	အခန်းကဏ္ဍ
၀			
၂			
၃			
၄			
၅			

ဥက္ကဋ္ဌ ၊ ကျေးရွာစီမံကိန်းအထောက်အကူပြုကော်မတီမှ အတည်ပြုသည်။

အမည် ဒွိဋ္ဌိခြေ လက်မှတ်  နေ့စွဲ ၆.၁.၂၀၁၇

ကျေးရွာအုပ်စု	အမျိုးသား	အမျိုးသမီး	အစုစု
ကျေးရွာအုပ်စု			
ကျေးရွာအုပ်စု			
ကျေးရွာအုပ်စု			
ကျေးရွာအုပ်စု			

စီမံကိန်းအဖွဲ့အစည်း၏ အဖွဲ့ဝင်များ၏ အမည်နှင့် အဖွဲ့ဝင်အရေအတွက် (၉) နှစ်အတွက် အစီအစဉ်များ

အဖွဲ့ဝင်အရေအတွက်	အဖွဲ့ဝင်အမည်	အဖွဲ့ဝင်အမျိုးအမည်	အဖွဲ့ဝင်အရေအတွက်	အဖွဲ့ဝင်အမျိုးအမည်
၁၈၁	၀၀၀,၀၀၀,၀၀	မ+ ၂၅၇	ကျေးရွာအုပ်စု	၀
၁၈၁	၀၀၀,၀၀၀,၀၀	၇	ကျေးရွာအုပ်စု	၂
၁၈၁	၀၀၀,၀၀၀,၀၀	"	ကျေးရွာအုပ်စု	၄
၁၈၁	၀၀၀,၀၀၀,၀၀	"	ကျေးရွာအုပ်စု	၃
				၀

ပုံစံ - ၀ - ၄ ကျေးရွာအုပ်စုစီမံကိန်းလုပ်ငန်းခွဲရွေးချယ်ခြင်းပုံစံ (Form PC 4)

လမ်းညွှန်ချက်၊ စီမံကိန်းလုပ်ငန်းခွဲရွေးချယ်မှုအစည်းအဝေးပြီးနောက်တွင် ကျေးရွာအုပ်စုမှ CF/TF တို့၏ အကူအညီရယူ၍ ကျေးရွာစီထောက်တော်မတိမှ လက်မှတ်ရေးထိုးပြီး အဆိုပါပုံစံအား ပြည့်စုံအောင်ဖြည့်သွင်းရမည်။ ဤပုံစံအား ပြည့်စုံစွာဖြည့်သွင်းပြီးပါက ကျေးရွာအုပ်စုမှ ကျေးရွာအုပ်စုမှ ငွေကြေးအတွက် နောက်ဆက်တွဲအဖြစ် ထားရှိရမည်။ CF မှ ကျေးရွာတစ်ရွာချင်းစီ၏ စီမံကိန်းလုပ်ငန်းခွဲစဉ်ရာ အချက်အလက်များကို MIS သို့ ထည့်သွင်းရမည်။ (ယခုနစ်စီမံကိန်းလုပ်ငန်းခွဲ မလုပ်ကိုင်သော ကျေးရွာများ မပါဝင်ပါ။)

ကျေးရွာစဉ်းရှုံးရေး/ဝန်ထမ်းအမည် ဦးကျော်သုဉ်းကင်

နေ့စွဲ 31.1.2017 စက်ဝန်းအားအမှတ်ခြစ်ဖမ်းပါ (V) ဝက်ဝန်း (၁) ဝက်ဝန်း (၂) ဝက်ဝန်း (၃) ဝက်ဝန်း (၄) ဝက်ဝန်း (၅)

ပြည်နယ်တိုင်း မန္တလေး မြို့နယ် ညောင်ဦး ကျေးရွာအုပ်စု တူညွှန်တိုင်း

ကျေးရွာအမည်	ဆောင်ရွက်မည့် လုပ်ငန်းများ	အတိုင်းအတာ	ခန့်မှန်း တိုက်ရိုက် အကျိုးခံစားခွင့် ရှိသူများ	အဆိုပြုတင်ပြသူ	ခန့်မှန်းတူညွှန်ကျစရိတ်			စုစုပေါင်း
					စီမံကိန်းမှ ထည့်ဝင်မှု	ကျေးရွာမှ ထည့်ဝင်မှု	အခြားထည့်ဝင်မှု (ဖော်ပြပါ) ထည့်ဝင်ငွေ အမည်/အဖွဲ့	
တူညွှန်တိုင်း	ရွာရှင်းဆက်လမ်း ဖြူဖြူခြင်း (ခြေထောင့်များ)	4000' x 12' x 9"	270	<input type="checkbox"/> ကျား <input type="checkbox"/> မ <input checked="" type="checkbox"/> ကျား+မ	7,000,000	-	-	7,000,000
ပုဂံဝဲ	ရေကန် ဖြူဖြူခြင်း	270' x 26' x 4'-9"	2023	<input type="checkbox"/> ကျား <input type="checkbox"/> မ <input checked="" type="checkbox"/> ကျား+မ	32,600,000	-	1,500,000	34,100,000
မကျည်းတန်း	ကန်ရှင်းဆေး ဖြူဖြူခြင်း	900' (4"φ)	830	<input type="checkbox"/> ကျား <input type="checkbox"/> မ <input checked="" type="checkbox"/> ကျား+မ	10,000,000	-	-	10,000,000
သံဖြူကော	ရိတ်တိုင်းကန် ဖြူဖြူခြင်း	24'တိုင်း	1584	<input type="checkbox"/> ကျား <input type="checkbox"/> မ <input checked="" type="checkbox"/> ကျား+မ	4,000,000	-	-	4,000,000
ကော့ဒ်ကော့ဝဲ	ရိတ်တိုင်းကန် ဖြူဖြူခြင်း	24'တိုင်း	902	<input type="checkbox"/> ကျား <input type="checkbox"/> မ <input checked="" type="checkbox"/> ကျား+မ	4,000,000	-	-	4,000,000

ရာထူး ကျေးရွာအုပ်စု စီထောက်တော်မတိ ဥက္ကဋ္ဌ ဦးကျော်သုဉ်းကင် လက်မှတ်၊ ရက်စွဲ 20.1.2017

ကျင်းပသည့်နေရာ

- သုန်းကြီးကျောင်း ဓမ္မာဂူ

အချိန်

- ၁၂:၀၀ မှ ၄:၀၀

ဂုဏ်ခွဲ

- ၆.၁.၂၀၁၇

ကျေးဇူး

- ကန်ကြီးကုန်း (ရွာသစ်)

အစည်းအဝေးအစီအစဉ်

၁) အုပ်စုအစည်းအဝေးကျင်းပရန် ခေါ်ပညာခြင်း၊ ဖော်ပြချက်

၂) ကျေးဇူးအုပ်စု ဖွဲ့ဖြိုးရေး အစီအစဉ်ရေးဆွဲခြင်း

၃) ကျေးဇူးအုပ်စု စိမ်းကိန်း အထောက်အကူပြုကော်မတီဖွဲ့စည်းခြင်း။

၄) အုပ်စုအစည်းအဝေးကျင်းပရခြင်း ဖော်ပြချက်မှာ ကျေးဇူးအုပ်စု ဖွဲ့ဖြိုးရေးလုပ်ငန်းများ အစီအစဉ်ရေးဆွဲခြင်း၊ ဖွဲ့ဖြိုးရေးဆွဲပြီးသော လုပ်ငန်းများ အတွက် အစည်းအဝေးအစီအစဉ်ရေးဆွဲခြင်း၊ အထောက်အကူပြုကော်မတီ၊ အစည်းအဝေးအစီအစဉ်ရေးဆွဲခြင်း၊ အထောက်အကူပြုကော်မတီ၊ ဝေဖန်အကြံပြုပေးခြင်း၊ ဖြေရှင်းရေးဆွဲခြင်းတို့ ဖွဲ့စည်းရန် ဖော်ပြချက်အရ ဖွဲ့စည်းခြင်း၊ ဖွဲ့စည်းပြီးနောက် ဖွဲ့စည်းရေးအုပ်စု သည် (၄) ဂုဏ်ထူးအုပ်စု ဖွဲ့စည်းသောကြောင့် အစည်းအဝေးအစီအစဉ်ရေးဆွဲခြင်း၊ အုပ်စုဖွဲ့ဖြိုးရေး အတွက် အစည်းအဝေး ဖွဲ့စည်းခြင်း၊ အုပ်စုအတွင်းရှိ ကျေးဇူးများနှင့် အဖွဲ့ဝင်များအား အစည်းအဝေး လုပ်ငန်းများကိုသာ ဖွဲ့ဖြိုးရေးလုပ်ငန်းအတွက် ဦးစားပေးရွေးချယ်ပေးခြင်းဖြင့် ဖွဲ့စည်းခြင်းဖြစ်ပါသည်။

၅) ကျေးဇူးအုပ်စုဖွဲ့ဖြိုးရေး အစီအစဉ်ရေးဆွဲရာတွင်

- ဦးစားပေးလုပ်ငန်း
 - ၁) ဖွဲ့ဖြိုးရေးအစီအစဉ်ရေးဆွဲခြင်း
 - ၂) ကော်မတီဖွဲ့စည်းရေးအစီအစဉ်ရေးဆွဲခြင်း
 - ၃) အစည်းအဝေးအစီအစဉ်ရေးဆွဲခြင်း
 - ၄) အစည်းအဝေးအစီအစဉ်ရေးဆွဲခြင်း

အဓိကစဉ် ယာအာ အုပ်စုစီ၊ ထောက် ဖွဲ့စည်း ဂုဏ်ထူး စာအုပ်ရေး ဆပ်ကော်မ

တီ ဖွဲ့စည်း ဂုဏ်ထူးကော်မ ဖြစ်သေးတွင်း အုပ်စုတွင် (၄) ဂွာ ဖွဲ့စည်း ဂွာစီ၊ ထောက်
(၈) ဦး အဖက်မှ အုပ်စုစီ ထောက် ယာဦး အား ဖြစ်သေးတွင်း ဖွဲ့စည်း ဂွာ ဦး ဖွဲ့စည်း
စိန် ဖွဲ့စည်း ဦး ဖွဲ့စည်း ဂွာ ဖွဲ့စည်း ဖြစ်ပြီး စေခိုင် ဝဉ်း အား ဂရုစိုက် စာအုပ်ရေး ဝဉ်း
အား ဂရုစိုက် (ထောက်) ဖွဲ့စည်း ဂွာ ဦး အောင် ဝဉ်း အား (၄) ဦး အုပ်စုစီ စာအုပ်
ကိုင် အား ဂရုစိုက် (ထောက်) ဖွဲ့စည်း ဂွာ ဦး အောင် ဝဉ်း ဦး အား (၄) ဦး စာအုပ်
ဖြင့် ဖွဲ့စည်း ဂွာ အဖက်မှ သဘောတူ ဝဉ်း ဖွဲ့စည်း ဖြစ်ပြီး ဖောက်စေ ဝဉ်း အဖက်
ဖြင့် ကိုင် ဝဉ်း ဖွဲ့စည်း ဂွာ အဖက်မှ ဝဉ်း အဖက်မှ ဝဉ်း ဖွဲ့စည်း ဖြစ်ပြီး စာအုပ်ရေး ဆပ်ကော်
မတီ ဝဉ်း ယာဦး အား ဖြစ်သေးတွင်း ဖွဲ့စည်း ဂွာ ဦး ဝဉ်း ဖွဲ့စည်း ဂရုစိုက်
ထောက်) ဖွဲ့စည်း ဂွာ ဖွဲ့စည်း ဝဉ်း အား စာအုပ် သဘောတူ ဝဉ်း ဖြစ်ပြီး ဝဉ်း

ထိုအခါ ဖောက် ဖွဲ့စည်း အုပ်စုစီ ထောက် ကော်မတီ ဝဉ်း ယာဦး ဖွဲ့စည်း
စာအုပ်ရေး ဆပ်ကော်မတီ ဝဉ်း ယာဦး ဝဉ်း အား ဝဉ်း အဖက်မှ ဖွဲ့စည်း ဝဉ်း
အုပ်စုစီ စာအုပ်ရေး ကိုင် အဖက်မှ စာအုပ်ရေး ဝဉ်း အဖက်မှ ဝဉ်း အဖက်မှ
ဖွဲ့စည်း ဝဉ်း ဖြစ်ပြီး ဝဉ်း ဝဉ်း ဖြစ်ပြီး အုပ်စုစီ စာအုပ်ရေး အဖက် အား ဝဉ်း (၅:၀၀)
အဖက်မှ အဖက်မှ ဝဉ်း အဖက်မှ ဝဉ်း ဝဉ်း ဝဉ်း ဝဉ်း ဝဉ်း

မှတ်တမ်း တင်သူ
ဒေါ်အိန်နွာ ဖြစ်ပြီး (C.F.)
လူထု ဝဉ်း ဝဉ်း ဝဉ်း
ဝဉ်း ဝဉ်း ဝဉ်း
လက်မှတ် - Pys

ကဏ္ဍအလိုက် အခက်အခဲမှတ်တမ်း

ကဏ္ဍအလိုက် ဦးစားပေးဖွံ့ဖြိုးရေးလုပ်ငန်းစဉ်များ

	စဉ်	လုပ်ငန်း	အဆိုပြုသူ	လ/နှစ်	လုပ်ဆောင်မည့်သူ	ပြင်ပမှထောက်ပံ့ရေးကူ
အခြေခံအဆောက်အအုံ	၁	မီးကြို၊ မီးတိုင်းကွပ်ကဲရေးဦးစီးဌာန	ကျား+မ	၆-၁-၁၇	ကျား+မ	
	၂	ခက်ရှေ့တွင်းထက်ရှေ့ဖော်ရွာတပ်ဆင်ခြင်း	မ	မ	မ	
	၃	စာတိုစိုင့်ခုံးခုံးမတူညီအောက်ခြင်း	မ	မ	မ	
	၄	ယဇ္ဇာတိုစိုင့်ခုံးခုံးမတူညီအောက်ခြင်း	မ	မ	မ	
	၅					
အသက်မွေးဝမ်းကြောင်း/စိုက်ပျိုးရေး	၁					
	၂					
	၃					
	၄					
	၅					
ကျန်းမာရေးနှင့် အာဟာရ	၁					
	၂					
	၃					
	၄					
	၅					
ပညာရေး	၁					
	၂					
	၃					
	၄					
	၅					
အခြား	၁					
	၂					
	၃					