

ပြည်ထောင်စုသမ္မတ မြန်မာနိုင်ငံတော်အစိုးရ
စိုက်ပျိုးရေး၊ မွေးမြူရေးနှင့် ဆည်မြောင်းဝန်ကြီးဌာန
ကျေးလက်ဒေသဖွံ့ဖြိုးတိုးတက်ရေးဦးစီးဌာန
ညောင်ဦးမြို့နယ်

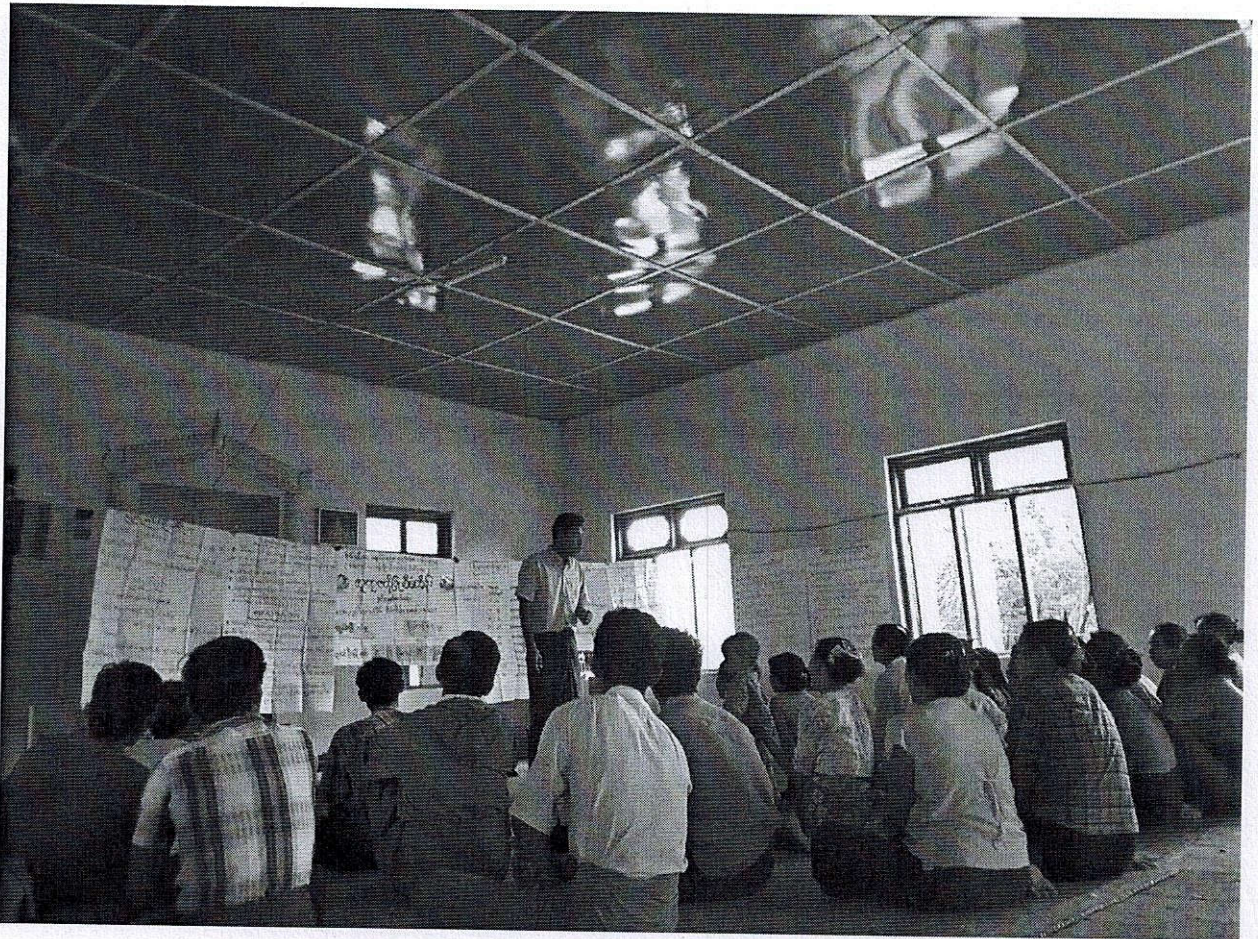

လူထုဗဟိုပြုစီမံကိန်း

National Community Driven Development Project



(NCDDP)

ကျေးရွာဖွံ့ဖြိုးရေးအစီအစဉ်
Village Development Plan (VDP)
တူရွင်းတိုင်အုပ်စု၊ ဖိုးနီကန်ကျေးရွာ

၁။ မြို့နယ်မြေပုံ

၂။ ကျေးရွာမြေပုံ(တည်နေရာ)

၃။ အုပ်စုတွင်ပါဝင်သောကျေးရွာများစာရင်း

၄။ ကျေးရွာအခြေခံအချက်အလက်များ(ကျေးရွာသမိုင်းကြောင်း)

၅။ လူထုပူးပေါင်းပါဝင်သော လူမှုဆန်းစစ်ခြင်းနှင့် အကဲဖြတ်ခြင်းလုပ်ငန်းစဉ် (PSA/PRA) အကျဉ်းချုပ်

၆။ ကျေးရွာဖွံ့ဖြိုးရေးအစီအစဉ်အတွက်အသုံးပြုခဲ့သော PRA tools များနှင့် တစ်ခုချင်းစီအတွက် သုံးသပ်ချက်များ

၇။ ကော်မတီဝင်များရွေးချယ်ခြင်းနှင့်ကျေးရွာဖွံ့ဖြိုးရေးအစီအစဉ်ဆောင်ရွက်မှုမှတ်တမ်းဓါတ်ပုံများ

၈။ ကျေးရွာအချက်အလက်(ပုံစံ-၁)

၉။ စီမံကိန်းစက်ဝန်းအချိန်ဇယား(ပုံစံ-၂)

၁၀။ ကျေးရွာဖွံ့ဖြိုးရေးဦးစားပေးအစီအစဉ်(ပုံစံ-၃)

၁၁။ ကျေးရွာအုပ်စုစီမံကိန်းလုပ်ငန်းခွဲရွေးချယ်ခြင်း(ပုံစံ-၄)

၁၂။ အစည်းအဝေးမှတ်တမ်းများ

၁၃။ ကဏ္ဍအလိုက်ဦးစားပေးဖွံ့ဖြိုးရေးလုပ်ငန်းစဉ်များ

ညောင်ဦးမြို့နယ်လူထုဗဟိုပြု စီမံကိန်း

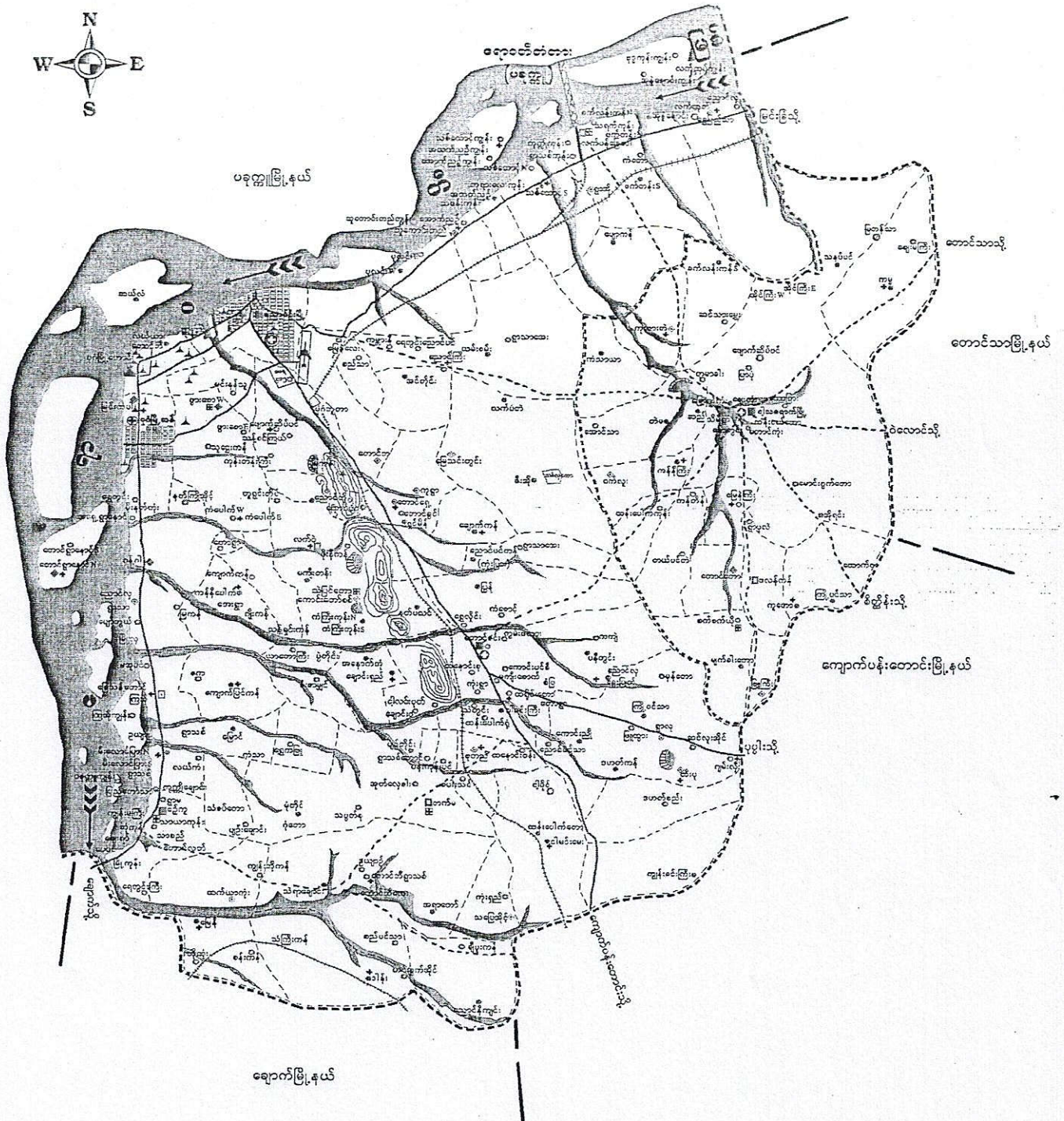

တက္ကသိုလ်ကျေးရွာနယ်စပ်မြေပြင်ပုံ

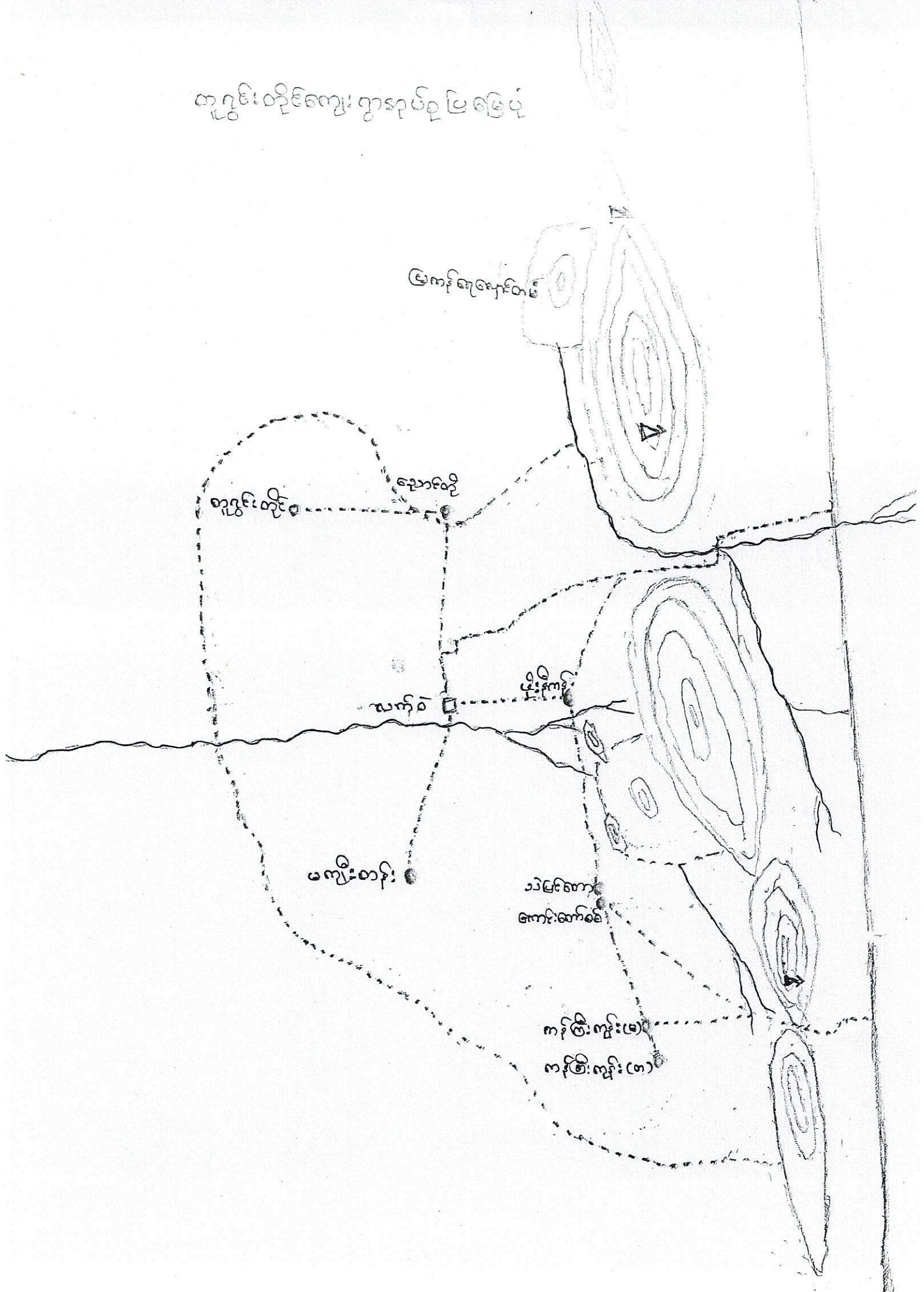

တူဂွင်းတိုင်ကျေးရွာအုပ်စုတွင်ပါဝင်သောကျေးရွာများ

၁) တူဂွင်းတိုင်

၂) သဲဖြူတော

၃) ကန်ကြီးကုန်း

၄) မန်ကျည်းတန်း

၅) နီးနီးကန်

၆) ကန်ကြီးကုန်း (ရွာငယ်)

၇) လက်ဝဲ

၈) ကောင်းတော်စင်

ကျေးဇူးတင်ကြောင်း

မိုးနီကန်ကျေးရွာကို ၁၂၅၅ ခုနှစ်တွင် စတင်တည်ထောင်ခဲ့ပါသည်။ ရွာတည်စဉ်
 ထန်းတဲကံကေးများ ဆောက်တည်ကာနောက်တွင် ကြပါသည်။ ထန်းကွီးရှင်ဖြူတဲကံကေးမှာ
 စုစည်းနေရာတွင် ကျောက်ကြွေကန်များရှိသည်အပြင် ကန်ရှင်မနီ-မဝေတည်ဆောက်
 ကြပါသည်။ ထိုမနီ-မဝေကန်သည် ဗြာဟ္မဗွေကန် ဦးမှီးကြောင်ရှင်ဦးမှီးနီ ဥဒါကိုရှင်
 ယောက်ကန်အဖြစ်တူခဲ့သည်ကန် - ဦးမှီးနီတူသည်ကန် ၎င်းကန်ကိုအစွဲဖြုတ်တဲ
 ကံကေးကို ရွာအဖြစ်သတ်မှတ်ကာ မိုးနီကန်တဲတိုက် တို့မှတစ်ဆင့် မိုးနီကန်ရွာပညာ
 တွင်ကြပါသည်။ ထိုမိုးနီကန်ကျေးရွာကေးသည် တူရှင်တောင်တန်း၏အနောက်ဘက်
 လက်ရှိ ဦးမှီးနီကန်၏အောက်ဘက်တွင်တည်ရှိပါသည်။ မိုဗိုင်တော်မူလည်း ၁၃၀၀
 မြည်ရှင်တွင်ကျေးရွာအဖြစ် အသိအမှတ်ပြုခံခဲ့ရပါသည်။ ရွာအဖြစ်အသိအမှတ်
 ပြုခြင်းခံခဲ့ရသော်လည်း ကျေးရွာသူကျေးရွာသားများမှာ ထန်းကွယ်သားများဖြားပြီး
 ဆင်းရဲပင်ယန်းခဲ့ကြပါသည်။ ဆိတ်ရွာ၊ စသည်တို့ကွန်ဆေးမြို့သူများရှင်-ယာခြေမ
 တောက်မတော်ကွယ်လွန်သောအခါကွယ်လွန်ခဲ့ရပါသည်။ တဲအိမ်ကံကေးများမှာလည်း မိုဗ
 ကာ ယာခြေကွယ်များတွင်ဆောက်ခဲ့ရာနောက်တကျမပညာတဲတဲ ပဉ္စိတကွဲ သည်တကွဲ
 တဲအိမ်ရှင်တဲအိမ် လမ်းကြောင်းသွားလာမှုအောင်တန်းခြင်းမရှိတဲ သင်တော်တဲ
 ဆောက်နေထိုင်ခဲ့ရသည်။ ၃ နှစ်မိုဗိုင်တော်ကောင်စီခေတ် မန်းခြေသာယာစီမံချက်အ
 ဖြစ် မိုးနီကန်ကျေးရွာ လက်ခံအုပ်စုတွင်ဝင်ဖြစ်သောကြောင့် ကွန်စီတဲကောင်စီက
 ပါတဲကောင်စီ မူပိုင်ပြီး ကွန်စီတဲကိုကွဲခဲ့ပါသည်။ တွဲမကံ မူပိုင်တန်း ကျောင်းကိုလည်း
 စတင်ဖွဲ့လှူပြီး ယခုတဲတိုင်းဖွဲ့ပြီး မိုဗိုင်တော်ကျောင်း အဖြစ် သတ်မှတ်ခြင်းခံရပါသ
 ရှာဦးသန်းကြီးကျောင်းကိုလည်း ၁၃၃၃ ခုနှစ်တွင် ဆောက်လုပ်ပြီး ကွယ်လွန်ကာကျေး
 ၎င်းအရှေ့ဘက် ရွာဦးစေတီတော်ကို တည်ထားကိုးကွယ်ခဲ့ပါသည်။ ၁၃၇၀ ၎င်းအစွဲဆေး
 အနန္တ-၁၃၅ သိဒ္ဓိဇီဝိဇ္ဇာသုဂ္ဂါဖြစ်ပါသည်။ ရွာ၏အရှေ့ဘက်တောင်တန်းခြေတွင်ဆေး
 ကျောင်းကိုပိတ်ပြီး ကန်အဖြစ် သန်းတော်ကြီးဦး ဆောင်တူဖော်ခဲ့ပါသည်။ ရွာ၏တောင်
 ဘက်ဦးမှီးနီကျေးကွယ်လည်း မတိမ်ကောမပြောကံသွားရောက်ဆက်လက်တူဖော်အစား
 အထည်ဖော်ကျက်ရှိပါသည်။ ပဉ္စမအစုတွင်မူ မိုးနီကန်ကျေးရွာကေးသည် မူပိုင်ကျေး
 ကန်-၁၃၇၀-ခေတ်-၁၃၃၅-တော်ကြီးကျောင်းစသည်တို့ရှင်သာယာလှပနေပါသည်။ ၂၀၁
 ခုနှစ်တွင်ကုသုလပညာပြုစီမံကိန်း အဖွဲ့မှ ဦးလင်းကျေးအတွက်ကျောက်ခြမ်းကိုလှူပိုင်ခံစား
 ကြီးမြောက်သွယ်တန်ကာလက်ရှိကျေးရွာ၏စက်ကြီးဝန်းလင်းစေခဲ့ပါသည်။ မိုဗိုင်တော်မူ
 စေခြင်းမရှိသေးပါ။ မိုးနီကန်ရွာမိုဗိုင်တော်မှ တူဖော်ပေးသည်ကံကျေးတော်ဖြင့်
 ကျေးရွာသူကျေးရွာသားများစံစားပိုင်ခွင့်မရှိပါ ဖြစ်ရေမိုဗိုင်မိုဗိုင်ကျေးလက်ကျေး
 ကျေးရွာသည်ဆောက်တဲကျေးအဖြစ်အစွဲရရှိပါသည်။ သုံးကျေးအဖြစ်တော့မလှူလောက်

လူထုပေါင်းစုံပါဝင်သော လူမှုရေးစစ်ဖြမ်းခွင့်၊ စာအုပ်ဖြတ်ဖြမ်း၊ လုပ်ငန်းဆိုင်

(CPA / PRA) အကျဉ်းချုပ် ဇယား

စဉ်	အကြောင်းအရာ	ရက်စွဲ	ဦးတည်ချက်	တက်ရောက်သူ			အဓိကဆွေးနွေးချက်
				ကျား	မ	ပေါင်း	
၁။	ကျေးဇူးလှူမှု ရေးကြေညာပုံ ဆောင်ရွက်မှု (social map/ Resource map)	--	ကျေးဇူးသူ ကျေးဇူးသားများ ကော်မတီဝင်များ	၃၀	၃၆	၆၆	ကျေးဇူးပေးပို့စိတ် ဆက်စပ်၍ အိမ်ခြေ၊ လယ် မြေ စိုက်ခင်း၊ တွား ပုဆိုးများစသောကျေးဇူး ခံ၊ စက်မှုကိရိယာ အစရှိသည် ပိုင်ဆိုင်မှုဖြင့် အခြေအနေ များကိုရေးဆွဲဖော်ထုတ် ပါသည်။
၂။	ရာသီဥတု ပြက္ခဒိန် (Seasonal Calendar)		ကျေးဇူးသူ ကျေးဇူးသားများ ကော်မတီဝင်များ	၂၈	၄၂	၇၀	ရာသီဥတု ပိုက်ပျိုးသိမ်း များ၊ လယ်ယာလုပ်ငန်း များ၊ မွေးမြူရေး လုပ်ငန်းများ၊ ထိခိုက်မှုများ ဖြစ် ပွဲတော်များ
၃။	ကျေးဇူးခံ ဦးစားပေး ဆန်းစစ်ခြင်း ဇယား (Metric Ranking)		အမျိုးသားအုပ်စု အမျိုးသမီးအုပ်စု	၅၁	၇၂	၁၂၃	ကျေးဇူးသူကျေးဇူးသား များ၏ ကျေးဇူးအတွက် အဓိကလုပ်ဆောင် စီမံကိန်း လုပ်ငန်းများကို ညှိနှိုင်း တိုင်ပင်ရေးဆွဲခံ၊ ရွာသည်

လူတူပေါင်းစုံပါဝင်သော လူမှုဆန်းစစ်ခြင်းနှင့် ဆက်သွယ်ခြင်း လုပ်ငန်းစဉ်

(CPSA / PRA) အကျဉ်းချုပ် ဇယား

စဉ်	အကြောင်းအရာ	ရက်စွဲ	ဦးတည်ချက်	တက်ရောက်သူ			အဓိကဆွေးနွေးချက်
				ကျား	မ	ပေါင်း	
၄။	အဖွဲ့အစည်း၊ ချိတ်ဆက်မှု (Venn Diagram)	-	ကျေးဇူးတင်သူ ကျေးဇူးတင်သူများ ကော်မတီဝင်များ ကျေးဇူးတင်သူများ ရေးရာဖွဲ့စည်းမှုများ	၂၅	၃၆	၆၁	ကျေးဇူးတင်သူများနှင့် ရှိဆဲသော လူမှုဆွဲ အဖွဲ့များ ၂ ဖွဲ့ကျေးဇူး ပျာစုအဖွဲ့၊ ချိတ်ဆက် နေ့ကို ထိသောဖြစ်တာ ရှိသော ဖော်ဆောင် နိုင်ပါသည်။
၅။	လူမှုစီးပွား အဆင့်ဆက်ဆံ ခြင်း (Wealth Ranking)		ချမ်းသာ၊ အလုပ်အလုပ်၊ နှိုင်းပါး	၂၆	၃၆	၆၂	ကျေးဇူးတင်ဆွေးနွေး အကြားတွေ့ရခြင်း ပစ္စည်း ပစ္စည်း၊ ဇာနည်အားပိုင်ဆိုင် မှု အဆင့် ခွဲခြားပြောခြင်း ဖြစ်၊ ကျေးဇူးတင် လုပ်ဆောင်မှုဝင်ရောက် အစီအစဉ်များကို ထည့် ထွင်းဆွေးနွေးခြင်းကို ပြီးစီး ခံကြသည်။
၆။	ဖိစီးမှုအိမ် ကွန်ယက် (Spider Web)		ကျေးဇူးတင်သူ / ကျေးဇူးတင်သူ များ၊ အမျိုးသား အုပ်စု၊ အမျိုးသမီး အုပ်စု	၃၀	၃၆	၆၆	အမျိုးသား ၂ ဖွဲ့၊ အမျိုး သမီးများအကြား အလုပ်အကိုင်အဖွဲ့၊ အဖွဲ့၊ တိုင်းစုအဖွဲ့၊ အဖွဲ့ ပညာသင်ကြားခြင်း အဖွဲ့အစည်းများ ဖွဲ့စည်း အဖွဲ့အစည်းကို ဆွေးနွေး ခံကြသည်။

သုံးသပ်ချက်

ကျေးဇူးတင်မှုများအားဖြင့် အခြေအနေနှင့် သဘာဝဘက်၊ အခြေပြုခြင်း၊ ဆွဲခြင်း၊ သို့
ကုမ္ပဏီအဖွဲ့ဝင် (PRM) ပြင်ဆင်မှုများ ပြုလုပ်ပါသည်။ ကုမ္ပဏီအဖွဲ့ဝင် သဘာ
ဝဘက်၊ အခြေပြုခြင်း၊ ဆွဲခြင်း၊ ကျေးဇူးတင်မှု
* ကုမ္ပဏီအဖွဲ့ဝင်များ ပါဝင်အခြေအနေကို သိခြင်း၊
* ကျေးဇူးတင်မှုများကို ဂရုစိုက်ခြင်း၊
* ကျေးဇူးတင်မှုများကို ဂရုစိုက်ခြင်း၊
အကျိုးအမြတ်ကို သုံးသပ်ဆွေးနွေးပါသည်။

ဦးဆောင်ဆွေးနွေးသူ - ဒေါ်ဒေါ်နန္ဒာဖြူ

မှူးပေါင်းပါဝင်ဆွေးနွေးသူ - ကျေးဇူးတင်မှု

ခန့်ဥစ္စာပိုင်ဆိုင်မှုပုံစံ သုံးသပ်ချက်

ခန့်ဥစ္စာပိုင်ဆိုင်မှုပုံစံ ရေးဆွဲဆွေးနွေးခြင်းကြောင့်

- (၁) ကျေးရွာအတွင်း ပြေလည်သော အိမ်ထောင်စု အရေအတွက်၊ အသိုက်အခန်း ပြေလည်သော အိမ်ထောင်စု အရေအတွက် နှင့် ဇွမ်းပါးသော အိမ်ထောင်စု အရေအတွက်ကို အတိအကျ နှိုင်းပါး သိရှိနိုင်ခြင်း
- (၂) ကျေးရွာလူထုက ပြေလည်သော၊ ဇွမ်းပါးသော အဆင့်များကို မည်ကဲ့သို့ သတ်မှတ်သည်ကို သိရှိနိုင်ခြင်း
- (၃) ဇွမ်းပါးသော အိမ်ထောင်စု အရေအတွက် များပါးခြင်းကြောင့် ကျေးရွာအတွင်း ဖွံ့ဖြိုးရေးလုပ်ငန်းများ ပိုမိုဆောင်ရွက်ရန် သိရှိနိုင်ခြင်း စသည့် အကြောင်းအရာ အမျိုးမျိုးကို သိရှိနိုင်သည့် အရေးပါသော အချက်အလက်များကို ဖော်ပြနိုင်ခြင်း တစ်ခုဖြစ်ကြောင်း သုံးသပ်နိုင်ပါသည်။

ကျား၊ မ ရေးရာပင့်ကူအိမ် နှိုင်းယှဉ်ခြင်း

ကျေးရွာ -

အုပ်စု -

ရက်စွဲ

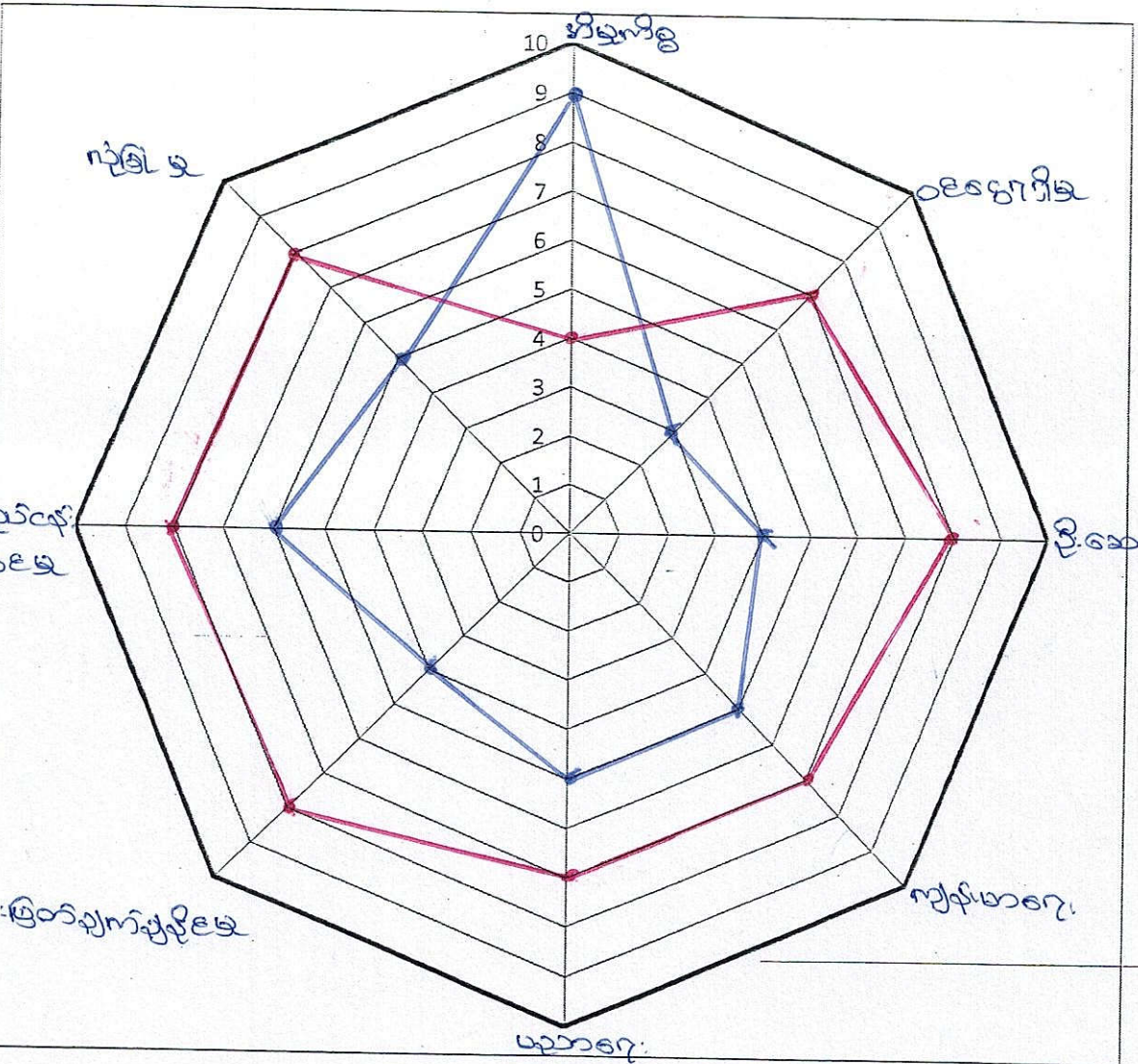

ကျား၊ မ အခန်း ကဏ္ဍပြ ပင်ကိုဒီဇိုင်း သုံးသပ်ချက်

ကဏ္ဍတစ်ခုချင်းစီတွင် အမျိုးသား၊ အမျိုးသမီးများ၏ -

(က) ပါဝင်ဆောင်ရွက်မှု

(ခ) ဝေါင်းဆောင်မှု

(ဂ) အခွင့်အရေးရရှိမှု

(ဃ) ဆုံးဖြတ်ချက်ချပိုင်ခွင့်

(င) ဘာသာရေးဆိုင်ရာ ယုံကြည်ကိုးကွယ်မှု စသည်တို့ကို

ကားချပ်တစ်ခုပေါ်တွင် ရလဒ် (အမှတ်) ဖြင့် နှိုင်း ယှဉ် ဖော်ပြထားခြင်းက

အမျိုးသား၊ အမျိုးသမီးများ၏ အားနည်းချက်၊ ကာသာချက်များကို

တပေါင်းတည်းတည်း သိရှိရသဖြင့် အကျိုးကျေးဇူးများစွာ ရရှိနိုင်သော

လူမှုဆန်းစစ်ချက် တစ်ခုဖြစ်ကြောင်း သုံးသပ်နိုင်ပါသည်။

အဖွဲ့အစည်း ချိတ်ဆက်ပြု ဗန်းကားချုပ်

ကျေးရွာ -

အုပ်စု -

ရက်စွဲ ၊

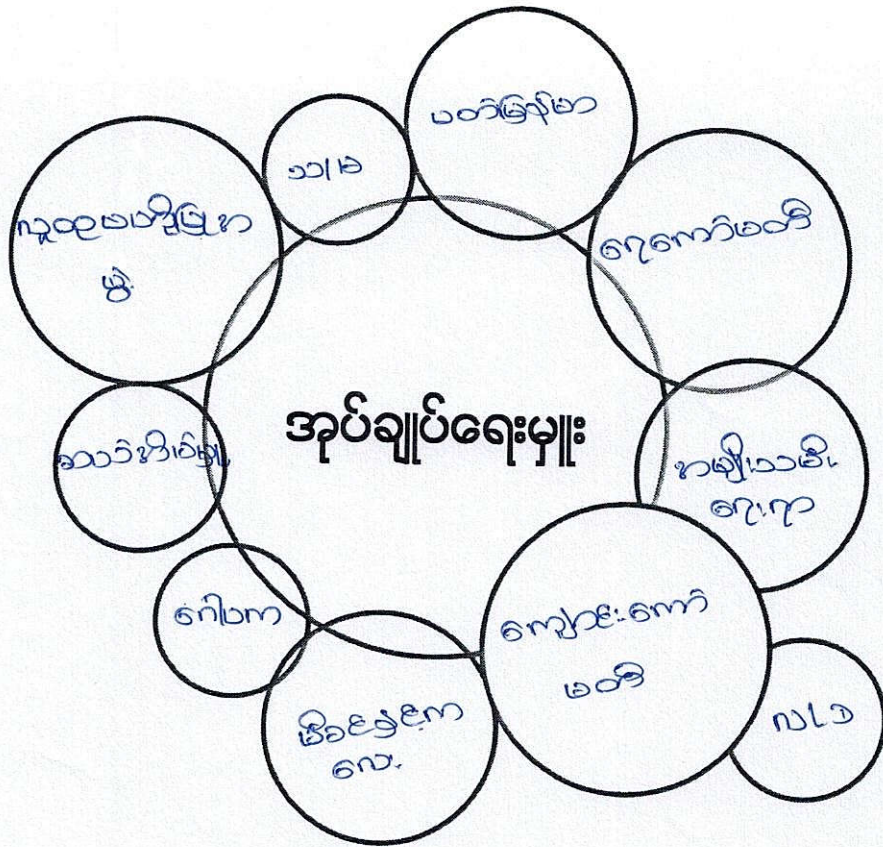

သုံးဘက်ချက်

လက်လှမ်းမီ (မ)ကျေး: ဂွာ၊ အဖွဲ့၊ အဝတ်၊ အချိတ်၊ အဆက်၊ ခြုံ၊ ပုံ၊ ကျေး: ဆွဲ၊ ခြံ၊ မ၊ သည်
ဂွာ၊ အဖွဲ့၊ အဝတ်၊ အချိတ်၊ အဆက်၊ ခြုံ၊ ပုံ၊ ကျေး: ဆွဲ၊ ခြံ၊ မ၊ သည်
*ကျေး: ဂွာ၊ အဝတ်၊ အချိတ်၊ အဆက်၊ ခြုံ၊ ပုံ၊ ကျေး: ဆွဲ၊ ခြံ၊ မ၊ သည်
*ကျေး: ဂွာ၊ အဖွဲ့၊ အဝတ်၊ ကျား၊ ဇာ၊ အညီအညွတ်၊ ခြုံ၊ ပုံ၊ ကျေး: ဆွဲ၊ ခြံ၊ မ၊ သည်
* ခြုံ၊ ပုံ၊ ကျေး: ဆွဲ၊ ခြံ၊ မ၊ သည်
အား: ခြုံ၊ ခြံ၊ မ၊ သည်
*ကျေး: ဂွာ၊ အဖွဲ့၊ ကျေး: ဂွာ၊ အဝတ်၊ အချိတ်၊ အဆက်၊ ခြုံ၊ ပုံ၊ ကျေး: ဆွဲ၊ ခြံ၊ မ၊ သည်
ကျေး: ဂွာ၊ အဖွဲ့၊ ကျေး: ဂွာ၊ အဝတ်၊ အချိတ်၊ အဆက်၊ ခြုံ၊ ပုံ၊ ကျေး: ဆွဲ၊ ခြံ၊ မ၊ သည်
သုံး: သတ်၊ ဆွဲ၊ ခြံ၊ မ၊ သည်

ဦးဆောင်ဆွေးနွေးသူ - ဦးမျိုးသွင်မောင်
ပူးပေါင်းပါဝင်ဆွေးနွေးသူ - ကျေး: ဂွာ၊ အဖွဲ့

ရာသီခွင်ပြ ဖြေကွန်ရ် သုံးသပ်ချက်

ရာသီခွင်ပြ ဖြေကွန်ရ်၏ ဆွဲဆောင်ခြင်းဖြင့်

(၁) မည်သည့် လများတွင် ရာသီဥတုသည် ၊ မည်သည့် လများတွင် ရာသီဥတုသည်ကို သိနိုင်ခြင်း

(၂) မည်သည့် လတွင် စိုက်ပျိုးသည် ၊ မည်သည့် လများတွင် ရိုတ်သီးနှံသည်ကို သိနိုင်ခြင်း

(၃) မည်သည့် လများတွင် ထိခိုက်ပျက်စီးသည် ၊ မည်သည့် လများတွင် အလုပ်အကိုင် ဖြစ်ပေါ်သည်ကို သိနိုင်ခြင်း

(၄) မည်သည့် လများတွင် လမ်းပန်းဆက်သွယ်ရေးကောင်းသည် ၊ မကောင်းသည်ကို သိနိုင်ခြင်း

(၅) မည်သည့် လများတွင် ပွဲတော်များ ကျင်းပ သည်ကို သိနိုင်ခြင်း

(၆) မည်သည့် လများတွင် ကျန်းမာရေးမကောင်း ဖြစ်တက်သည်ကို သိနိုင်ခြင်း
စသည့် ကျေးဇူးတင်စွာဖြင့် တစ်နှစ်တာ လည်ပတ်မှု ပုံစံကို အခြေခံ၍
သိရှိနိုင်သည့် အတွက် စီမံကိန်းလုပ်ငန်းများ ကောင်းစေရန်
လများ စွဲအချက်အတွက် များစွာ ကူညီပေးနိုင်ကြောင်း သုံးသပ်
လိုက်ပါသည်။

ကျား: ၁၂ ပိုင်းဆိုင်ရာများ

ကျား: ၁၂ ပိုင်းဆိုင်ရာများ	ပုံစံ	အရေးကြီးသော အချက်များ
ကျား: ၁၂	၁၂	ကျား: ၁၂
ကျား: ၁၂	ကျား: ၁၂	ကျား: ၁၂
ကျား: ၁၂	ကျား: ၁၂	ကျား: ၁၂
ကျား: ၁၂	ကျား: ၁၂	ကျား: ၁၂
ကျား: ၁၂	ကျား: ၁၂	ကျား: ၁၂
ကျား: ၁၂	ကျား: ၁၂	ကျား: ၁၂
ကျား: ၁၂	ကျား: ၁၂	ကျား: ၁၂
ကျား: ၁၂	ကျား: ၁၂	ကျား: ၁၂
ကျား: ၁၂	ကျား: ၁၂	ကျား: ၁၂
ကျား: ၁၂	ကျား: ၁၂	ကျား: ၁၂
ကျား: ၁၂	ကျား: ၁၂	ကျား: ၁၂

သုံးသပ်ချက်

ကျား၊မ ဝိုင်ဆိုင်မှုဖြင့် သုံးသပ်ရေး ခွဲခြားသည့် ကုမ္ပဏီများ စစ်ကြေး (PRM) (ဝယ်) တို့
တစ်ခုပါဝင်ပါသည်။ ကက်ပန်တစ် (မ) ကျေးရွာ၏ ကျား၊မ- ဝိုင်ဆိုင်မှုများကို ကျေးရွာကူဝ
ခံကာ ဖော်ထုတ်ရေး ခွဲခြားစေပါသည်။ ဝိုင်ဆိုင်မှုပစ္စည်း

* ကျား ဝိုင်ဆိုင်မှုများ ခွဲခြားခြင်း

* မ- ဝိုင်ဆိုင်မှုများ ခွဲခြားခြင်း

* ကျား၊မ ဝိုင်ဆိုင်မှု ခွဲခြားခြင်းတို့ကို ကက်ပန်တစ် (မ) ကျေးရွာကူဝမှ ဝိုင်ဆိုင်မှုများ
ကို ဖော်ထုတ်ပါသည်။

ကျေးရွာကူဝမှ ဝိုင်ဆိုင်မှုများ ခွဲခြားခြင်းမရှိဘဲ ကျား၊မ တစ် ဝိုင်ဆိုင်မှုဖြင့်
ဖြင့် ကျေးရွာတွင် အကောင်အထည်ဖော်ဆောင်ရွက်မှု ကူထုတ်ပစ္စည်း မိမိ၏ တို့
ကျား၊မ ခွဲခြားဘဲ တစ် ဝိုင်ဆိုင်မှုပေါင်းပါဝင်ဆောင်ရွက်ခဲ့ရာ ကျေးရွာကူဝနှင့်
ခြေဆွေးနွေးခဲ့ပါသည်။

ဦးဆောင်ဆွေးနွေးသူ - ဒေါ်အိန်နွာဖြိုး

ပူးပေါင်းပါဝင်ဆွေးနွေးသူ - ကျေးရွာကူဝ

ပြဿနာသစ်ပင် ရေးဆွဲခြင်း သုံးသပ်ချက်

ပြဿနာသစ်ပင် ရေးဆွဲ၊ ဆွေးနွေးခြင်းကြောင့်

(၁) ပြဿနာဖြစ်စေသော သဘောတရားများကို သိရှိခြင်း

(၂) ပြဿနာ၏ ကျိုးကြောင်းများကို သိရှိခြင်း

(၃) ပြဿနာ ဖြေရှင်းနိုင်သော အညွှန်းလမ်းကို တွေ့ရှိနိုင်ခြင်း

စသည့် ကြောင့်ကရာ ကျိုးကြောင်းကို ဂရုစိုက်ထုတ်ဖော်နိုင်သည့်

နည်းပါသော ဂုဏ်သတ္တိစစ်ခြင်း စစ်ဆေးခြင်းကြောင့် သုံးသပ်နိုင်

ပါသည်။

နယူန

စိုက်ပျိုးရေး ဖွံ့ဖြိုးရေး ဝန်ထမ်းများ ပြင်ဆင်မှု

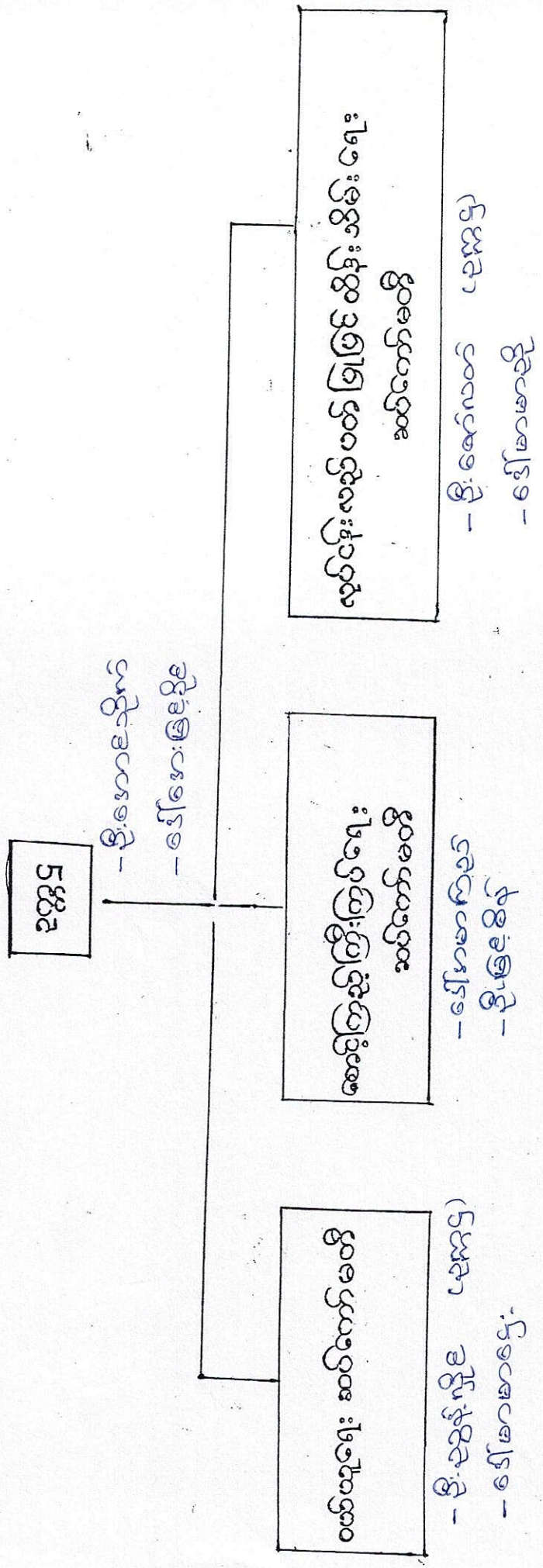

အထောက်အကူပြုသူ -
အထောက်အကူပြုသူ

အထောက်အကူပြုသူ -
အထောက်အကူပြုသူ

အထောက်အကူပြုသူ -
အထောက်အကူပြုသူ

အထောက်အကူပြုသူ

အထောက်အကူပြုသူ

အထောက်အကူပြုသူ

အထောက်အကူပြုသူ

အထောက်အကူပြုသူ

အထောက်အကူပြုသူ

ကော်မတီဝင်များရွေးချယ်ခြင်းနှင့်ကျေးရွာဖွံ့ဖြိုးရေးအစီအစဉ်

ဆောင်ရွက်မှုမှတ်တမ်း



ပုံစံ - ၈ - ၁ ကျေးရွာအခြေခံအချက်အလက်များ (Form PC 1)

လမ်းညွှန်ချက်၊ ကျေးရွာအခြေခံအချက်အလက်များကို ဖေဖော်ဝါရီလအတွင်း စစ်ဆေးရမည်။ ဤအချက်အလက်များကို စီမံကိန်း ဖြစ်ထုတ်ရေးအဖွဲ့ဝင်များမှ စစ်ဆေးရမည်။ စီမံကိန်းဖိတ်ခေါ်အစည်းဝေးတွင် လူထုစည်းရုံးရေးမှူးသည် ဤအချက်အလက် များအား စစ်ဆေးပြီး မှန်ကန်အောင်ပြုလုပ်ရမည်။ ပြီးနောက်တွင် လူထုစည်းရုံးရေးမှူးမှ သတင်းအချက်အလက်ထံသို့ Tablets မှ တာဆင့် ဖြည့်သွင်းရမည်။

ကျေးရွာအုပ်ချုပ်ရေးမှူး အမည် ဦးတိုး နိုင်	ကျေးရွာအုပ်ချုပ်ရေးမှူး၏ ဖုန်းနံပါတ် ၀၇ - ၇၅၂၃၀၁၅၆	လူထုစည်းရုံးရေးမှူး၏ အမည် ဒေါ်မိနုနွယ်ဖြူ
ပြည်နယ်၊တိုင်းဒေသကြီး၊ မန္တလေး၊ ချေးရွာ၊ နယ် လောဇာ	ကျေးရွာအုပ်စု တွဲရွင်းဝှံ	ကျေးရွာ ဖိုးဒီကန်

က၊ လူဦးရေ

လူမျိုးစု	အိမ်ထောင်စုအရေအတွက်	ကိုးကွယ်သည့်ဘာသာ	အိမ်ထောင်စုအရေအတွက်
လူမျိုးစု (၁) ----- မအ	၆၅	ဘာသာ (၁) -----	၆၅
လူမျိုးစု (၂) -----		ဘာသာ (၂) -----	
လူမျိုးစု (၃) -----		ဘာသာ (၃) -----	
လူမျိုးစုရော -----		ဘာသာရော -----	
	အရေအတွက်		
မသန်စွမ်းသူများ	↓		
သက်ကြီးရွယ်အိုများ (၆၅ နှစ် နှင့် အထက်)	၂၀		
စစ်ဘေးရှောင်			

	အမျိုးသား (အရေအတွက်)	အမျိုးသမီး (အရေအတွက်)
လူဦးရေ	၃၆၀	၁၈၀
လူမျိုးစု (၁) -----		
လူမျိုးစု (၂) -----		
လူမျိုးစု (၃) -----		
	၄၀	၂၅

(ခ) အခြေခံအဆောက်အအုံ အသုံးအဆောင်များ

စာသင်ကျောင်း	အမှတ် ခြံစံပါ	ကျန်းမာရေး	အမှတ် ခြံစံပါ	ဘာသာရေး အဆောက် အအုံများ	အမှတ် ခြံစံပါ
အထက်တန်းကျောင်း	<input type="checkbox"/>	ဆေးရုံ	<input type="checkbox"/>	စေတီ	<input checked="" type="checkbox"/>
အလယ်တန်းကျောင်း	<input type="checkbox"/>	ကျန်းမာရေးဌာန	<input type="checkbox"/>	ဘုန်းကြီးကျောင်း	<input checked="" type="checkbox"/>
မူလတန်းကျောင်း	<input checked="" type="checkbox"/>	ကျန်းမာရေးဌာနခွဲ	<input type="checkbox"/>	ဟိန္ဒူဘုရားကျောင်း	<input type="checkbox"/>
မူကြိုကျောင်း	<input type="checkbox"/>	ဆေးပေးခန်း	<input type="checkbox"/>	ခရစ်ယာန်ကျောင်း	<input type="checkbox"/>
အခြား	<input type="checkbox"/>	အခြား	<input type="checkbox"/>	ဗလီ	<input type="checkbox"/>
				အခြား	<input type="checkbox"/>
မှတ်ချက်		မှတ်ချက်		မှတ်ချက်	

(ဂ) ကျွမ်းကျင်သူများမှတ်တမ်း (ကျေးရွာတွင်နေထိုင်သော သို့မဟုတ် တခြားရွာမှလာရောက်သော ကျွမ်းကျင်သူများ)

(၁) စာသင်ကျောင်း			(၂) ကျန်းမာရေး			(၃) လက်မှုပညာရှင်		
	ရွာတွင် နေထိုင်သူ	အခြား ရွာမှ လာသူ		ရွာတွင်နေ ထိုင်သူ	အခြား ရွာမှ လာသူ		ရွာတွင် နေထိုင်သူ	အခြား ရွာမှ လာသူ
မူလတန်းပြဆရာ/မ	<input type="checkbox"/>	<input checked="" type="checkbox"/>	ဆရာဝန်	<input type="checkbox"/>	<input type="checkbox"/>	လက်သမား	<input type="checkbox"/>	<input type="checkbox"/>
အထက်တန်းပြဆရာ/မ	<input type="checkbox"/>	<input type="checkbox"/>	လက်ထောက် ကျန်းမာရေးမှူး	<input type="checkbox"/>	<input type="checkbox"/>	ပန်းရုံ	<input checked="" type="checkbox"/>	<input type="checkbox"/>
အလယ်တန်းပြဆရာ/မ	<input type="checkbox"/>	<input type="checkbox"/>	အမျိုးသမီးကျန်းမာရေး ဆရာမ	<input type="checkbox"/>	<input type="checkbox"/>	လျှပ်စစ်ကျွမ်းကျင်၊ မီးသမား	<input type="checkbox"/>	<input type="checkbox"/>
မူကြိုဆရာ/မ	<input type="checkbox"/>	<input type="checkbox"/>	သားဖွားဆရာမ	<input type="checkbox"/>	<input checked="" type="checkbox"/>	ရေပိုက်သွယ်သူ	<input type="checkbox"/>	<input type="checkbox"/>
အခြား	<input type="checkbox"/>	<input type="checkbox"/>	ပြည်သူ့ကျန်းမာရေး လုပ်သား	<input type="checkbox"/>	<input type="checkbox"/>	စက်ပြင်ဆရာ	<input type="checkbox"/>	<input type="checkbox"/>
မှတ်ချက်			မှတ်ချက်			မှတ်ချက်		

(ဃ) ကျေးရွာသို့ ရောက်ရှိနိုင်သည့် လမ်းအခြေအနေ / ကျေးရွာတစ်ရွာသည် တွင်းဖျက် ကျေးရွာအုပ်စုနှင့် ဆက်သွယ်ထားသော လမ်းအခြေအနေ (အောက်ပါတို့ကိုပိုင်ပါ)

ကျောက်ကြမ်းလမ်း: _____ ကာတွဲရာလမ်း: _____ ကွန်ကရစ်လမ်း: _____ မော်တော်ဆိုင်ကယ်လမ်း: _____
 ကျောက်ခင်းလမ်း: _____ **မြေသားလမ်း:** _____ လူသွားလမ်း: _____ အခြား: _____

(င) ကျေးရွာဖွံ့ဖြိုးမှုစီမံချက်

ပိုင်ပါ။

(၁) လူထုပဟိုပြုစီမံကိန်းမစတင်မီ ဤကျေးရွာတွင်ကျေးရွာဖွံ့ဖြိုးမှု စီမံချက်ရှိခဲ့ပါသလား? ရှိပါသည်/မရှိပါ/မသိပါ

(၂) ရှိခဲ့ပါလျှင် ဤစီမံချက်ကို မည်သည့် ခုနှစ်တွင်ပြင်ဆင်ခဲ့ပါသနည်း? နှစ်-----/မသိပါ

(၃) ဤစီမံချက်ကို ခြုံငုံမှုအတည်ပြုခဲ့ပါသလား? ပြုခဲ့ပါသည်/မပြုခဲ့ပါ /မသိပါ

(စ) ခရီးအကွာအဝေး

(၁) ဤကျေးရွာ၏ပဟိုမှ ၎င်းကျေးရွာအုပ်စု၏ပဟိုအထိ ခရီးမိုင်မည်မျှကွာဝေးသနည်း? မိုင်-၅----/မသိပါ

(၂) ဤကျေးရွာမှ ၎င်းကျေးရွာအုပ်စုပဟိုအထိ သွားလာရာတွင်ကြာမြင့်သည့်အချိန်။

ခြောက်သွေ့ ရာသီတွင်ကြာချိန်-----၃၅----- ထော်လာဂျီ/မော်တော်ဆိုင်ကယ်/ခြေလျှင်/လား/မော်တော်ဘုတ်/ အခြား: -----

မိုးရာသီတွင်ကြာချိန်-----၅၀----- ထော်လာဂျီ/မော်တော်ဆိုင်ကယ်/ခြေလျှင်/လား/မော်တော်ဘုတ်/ အခြား: -----

(ဆ) ပတ်ဝန်းကျင်ဆိုင်ရာ သဘာဝဘေးအန္တရာယ်

ဤကျေးရွာတွင် ရေကြီးခြင်းကဲ့သို့ သဘာဝဘေးအန္တရာယ်ကျရောက်ဖူးခြင်း ရှိပါသလား။

မရှိပါ ရှိပါသည် ရှိလျှင်ဖော်ပြပါ -----

(ဇ) ကျေးရွာတွင် ဖွဲ့စည်းထားသော အဖွဲ့အစည်းများ လူထုဗဟိုပြုစီမံကိန်းမတိုင်မီ ဤကျေးရွာတွင် ကျေးရွာဖွံ့ဖြိုးရေးအတွက် အစိုးရ (သို့) ရွာသားများကိုယ်တိုင်(သို့) စီမံကိန်းတစ်ခုခုမှ ဖွဲ့စည်းထားသည့် အဖွဲ့အစည်းများရှိပါသလား။

(၁) YIBA

(၂) _____

ဓမ္မာ ငါ့အဖွဲ့အစည်းအတွက် အဖွဲ့အစည်းများရှိပါသလား။

ကျေးရွာခေါင်းဆောင်

အမည် ဦးတိုးနိုင်

လက်မှတ် [Signature]

နေ့စွဲ ၁.၇.၂၀၁၇

လူထုစည်းရုံးရေးမှူး

အမည် ဒေါ်ဗိနီဒါဖြူ

ဇေ

လက်မှတ် [Signature]

နေ့စွဲ ၁.၇.၂၀၁၇

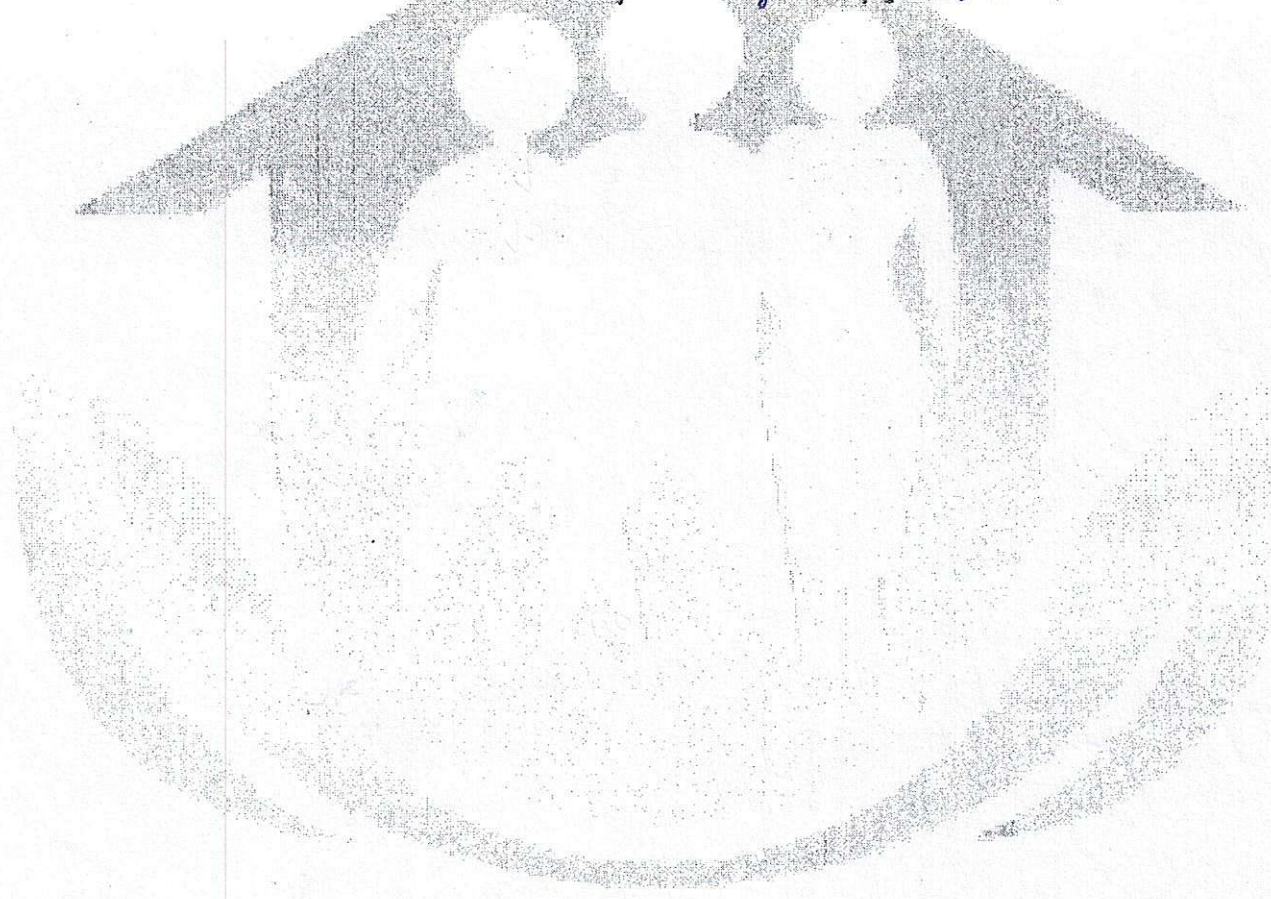

ပုံစံ - ၀ - J - စီမံကိန်းစက်ဝန်းအချိန်ဇယား (PC 2)

လမ်းညွှန်ချက်၊ သက်ဆိုင်ရာလူထုစည်းရုံးရေးမှူး/လက်ထောက်နည်းပညာရှင်များ/စီမံကိန်းစက်ဝန်းအဆင့်တစ်ခုစီပြီးစီးတိုင်း ကျေးရွာနှင့် ကျေးရွာအုပ်စုအတွက် ဤပုံစံကို ပြည့်စွမ်းရမည်။

စည်းရုံးရေးမှူး/ဝန်ထမ်း အမည် စက်ဝန်း(၁) စက်ဝန်း(၂)

ဇနီး စက်ဝန်း(၃) စက်ဝန်း(၄)

ပြည်နယ်/တိုင်း မြို့နယ် ကျေးရွာအုပ်စု ကျေးရွာ

စီမံကိန်းထောင်ရွက်မှုအဆင့်များ	နေ့စွဲ		အစည်းအဝေးတွင်တက်ရောက်သူအရေအတွက်			
	စတင်သည် နေ့	ပြီးဆုံးသည်နေ့	အမျိုးသား အရေအတွက်	အမျိုးသမီး အရေအတွက်	အိမ်ထောင်စု အရေအတွက်	လူမျိုးစုတက်ရောက်သူ အရေအတွက် နှင့် လူမျိုးစုအမည်
၁။ ကျေးရွာစီမံကိန်း မိတ်ဆက်အစည်းအဝေး	၃-၁-၂၀၁၇	၃-၁-၂၀၁၇	၃၅	၂၅	၆၀	၆၀ မဃာ
၂။ ကျေးရွာဖွံ့ဖြိုးရေး စီမံချက်ရေးဆွဲခြင်း အစည်းအဝေး	၄-၁-၂၀၁၇	၄-၁-၂၀၁၇	၃၅	၂၅	၆၀	၆၀ မဃာ
၃။ ကျေးရွာအုပ်စု လုပ်ငန်းဆုံးဖြတ်ချက်ချသည့် အစည်းအဝေး	၇-၁-၂၀၁၇	၇-၁-၂၀၁၇	၁၅	၁၅	၃၀	၃၀ မဃာ
၄။ မြို့နယ်အဆင့် စီမံကိန်းရေးဆွဲရေး နှင့် အကောင် အထည်ဖော်ရေးကော်မတီ၏ စီမံကိန်း ထုံးသပ်မှု အစည်းအဝေး	၄-၃-၂၀၁၇	၄-၃-၂၀၁၇	မလို	မလို	မလို	မလို
၅။ မြို့နယ် စီမံကိန်းရေးဆွဲရေး နှင့် အကောင်အထည် ဖော်ရေး ကော်မတီ၏ဆုံးဖြတ်မှုကို ရွာသို့ အသိပေး အကြောင်းကြားသည့် အစည်းအဝေး						
၆။ စီမံကိန်းလုပ်ငန်းခွဲစီမံချက်ရေးဆွဲခြင်း အစည်းအဝေး						
၆.၁။ စီမံကိန်းလုပ်ငန်း အကောင်အထည်ဖော် ရေးအစီအစဉ် ရေးဆွဲခြင်း						

၆.၂။ ဂယ်လူရေးအစီအစဉ် ရေးဆွဲခြင်း								
၆.၃။ ဘဏ္ဍာရေးဂျာနယ်မှ လျာထားအစီအစဉ် ရေးဆွဲခြင်း								
၆.၄။ ပြင်/ထိန်းအစီအစဉ် ရေးဆွဲခြင်း								
၇။ စီမံကိန်းလုပ်ငန်းခွဲ တိုးတက်မှု စောင့်ကြည့် အစည်းအဝေး								
၇.၁။ အစည်းအဝေး ပထမအကြိမ်								
၇.၂။ အစည်းအဝေး ဒုတိယအကြိမ်								
၇.၃။ အစည်းအဝေး တတိယအကြိမ်								
၈။ စီမံကိန်းလုပ်ငန်းခွဲ အပြီးသတ်စစ်ဆေးခြင်း အစည်းအဝေး								
၉။ လူထုစစ်ဆေးပွဲအစည်းအဝေး								

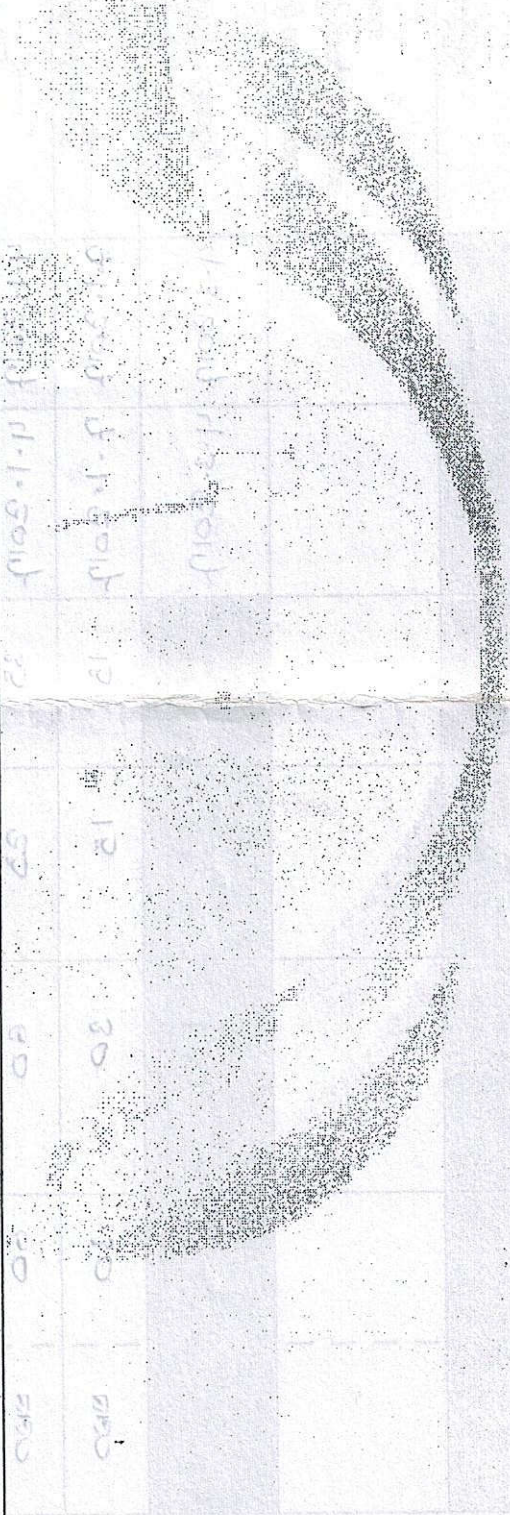

ပုံစံ - ၈ - ၃ ကျေးရွာဖွံ့ဖြိုးရေး ဦးစားပေးအစီအစဉ် (Form PC 3)

လမ်းညွှန်ချက်၊ အဆင့်(၃) ကျေးရွာမှော်မှန်းချက်အစည်းအဝေး ပြီးဆုံးသောအခါ ကျေးရွာစီမံကိန်း အထောက်အကူပြု ကော်မတီသည် လူထုစည်းရုံးရေးမှူးအကူအညီဖြင့် ဤပုံစံကိုပြည့်စုံအောင် ဖြည့်သွင်းရမည်။

လူထုစည်းရုံးရေးမှူး/ဝန်ထမ်း အမည် ဒေါ် ဒေါ်နန္ဒာကြီး

နေ့စွဲ 3-1-2017

စက်ဝန်းအား အမှတ်ခြစ်ပါ (✓) စက်ဝန်း(၁)
 စက်ဝန်း(၂) စက်ဝန်း(၃) စက်ဝန်း(၄)

ပြည်နယ်/တိုင်း မန္တလေး၊ မြို့နယ် ဧရာဝတီ၊ ကျေးရွာအုပ်စု တွင်းတိုင်း၊ ကျေးရွာ မိုးဒိုက်

က၊ အခက်အခဲအတားအဆီးများအားရှေးဇန္ဓာခြင်း - ယခုလက်ရှိအခြေအနေတွင် ဤကျေးရွာဖွံ့ဖြိုးတိုးတက်ရေးအတွက် အဓိက အခက်အခဲအတားအဆီးများသည် မည်သည်များဖြစ်ပါသနည်း။ (အမျိုးသား/သမီး အနည်းဆုံးအခက်အခဲ ၅ ခုစီဖော်ပြပါ)

အမျိုးသား အဖွဲ့မှ တင်ပြသောအခက်အခဲအတားအဆီးများ	အမျိုးသမီး အဖွဲ့မှ တင်ပြသောအခက်အခဲအတားအဆီးများ
၁ ကျေးရွာအုပ်စုအတွင်းရှိ စာသင်တန်းများ	၁ ကျေးရွာအုပ်စုအတွင်းရှိ မြို့ပြလုပ်ငန်းများ
၂ ကျေးရွာအုပ်စုအတွင်းရှိ ရေပိုက်လိုင်းများ	၂ ကျေးရွာအုပ်စုအတွင်းရှိ သွယ်ဝန်းသော မြေများ
၃ စာသင်တန်းတို့တွင် စာသင်တန်းများ	၃ ကျေးရွာအုပ်စုအတွင်းရှိ မြေပြင်များ
၄ ကျေးရွာအုပ်စုအတွင်းရှိ မြေပြင်များ	၄ ကျေးရွာအုပ်စုအတွင်းရှိ မြေပြင်များ
၅ ကျေးရွာအုပ်စုအတွင်းရှိ မြေပြင်များ	၅ ကျေးရွာအုပ်စုအတွင်းရှိ မြေပြင်များ

ခ၊ မှော်မှန်းခြင်း - နောင်လာမည့် (၅) နှစ် အတွင်း ကျေးရွာဖွံ့ဖြိုးရေး မှော်မှန်းလျာထားချက်များအား တင်ပြပါ။

အမျိုးသားအဖွဲ့မှ တင်ပြသောမှော်မှန်းချက်များ	အမျိုးသမီးအဖွဲ့မှ တင်ပြသောမှော်မှန်းချက်များ
၁ ကျေးရွာအုပ်စုအတွင်းရှိ စာသင်တန်းများ	၁ ကျေးရွာအုပ်စုအတွင်းရှိ မြို့ပြလုပ်ငန်းများ
၂ ကျေးရွာအုပ်စုအတွင်းရှိ ရေပိုက်လိုင်းများ	၂ ကျေးရွာအုပ်စုအတွင်းရှိ သွယ်ဝန်းသော မြေများ
၃ စာသင်တန်းတို့တွင် စာသင်တန်းများ	၃ ကျေးရွာအုပ်စုအတွင်းရှိ မြေပြင်များ
၄ ကျေးရွာအုပ်စုအတွင်းရှိ မြေပြင်များ	၄ ကျေးရွာအုပ်စုအတွင်းရှိ မြေပြင်များ
၅ ကျေးရွာအုပ်စုအတွင်းရှိ မြေပြင်များ	၅ ကျေးရွာအုပ်စုအတွင်းရှိ မြေပြင်များ

ဂ၊ လူထုစီမံကိန်း၏ လာမည့် (၂) နှစ်အတွက် အကျုံးဝင်သော ဦးစားပေး ဖွံ့ဖြိုးတိုးတက်မှု လုပ်ငန်း အစီအစဉ်များအားဖော်ပြပါ။

အဆင့်	ကျေးရွာအတွက် ဦးစားပေး ဖွံ့ဖြိုးတိုးတက်မှု လုပ်ငန်းစဉ်များ	အဆိုပြုသူ (အမျိုးသားများ/ အမျိုးသမီးများ/အမျိုးသား+ အမျိုးသမီး)	ခန့်မှန်းကုန်ကျ ငွေရိတ်	အကျိုးခံစားခွင့်ရသူ ခန့်မှန်းခြေ အရေအတွက်
၁	ကျေးရွာအုပ်စုအတွင်းရှိ စာသင်တန်းများ	ကျေးရွာ + ၈	10,000,000	340
၂	ကျေးရွာအုပ်စုအတွင်းရှိ ရေပိုက်လိုင်းများ	၂	5,000,000	340
၃	စာသင်တန်းတို့တွင် စာသင်တန်းများ	၃	10,000,000	340
၄	ကျေးရွာအုပ်စုအတွင်းရှိ မြေပြင်များ	၄	17,000,000	340
၅	ကျေးရွာအုပ်စုအတွင်းရှိ မြေပြင်များ	၅	10,000,000	340

ယား လူထုစီမံကိန်း၏ လာမည့် (၄) နှစ်အတွက်အကျုံးမဝင်သော ဦးစားပေး ဖွံ့ဖြိုးတိုးတက်မှု လုပ်ငန်း အစီအစဉ်များအားဖော်ပြပါ။

အဆင့်	ကျေးရွာအတွက် ဦးစားပေး ဖွံ့ဖြိုး တိုးတက်မှု လုပ်ငန်းစဉ်များ	အဆိုပြုသူ (အမျိုးသားများ/ အမျိုးသမီးများ/အမျိုးသား+ အမျိုးသမီး)	အခန်းကဏ္ဍ
၁			
၂			
၃			
၄			
၅			

ဥက္ကဋ္ဌ ၊ ကျေးရွာစီမံကိန်းအထောက်အကူပြုကော်မတီမှ အတည်ပြုသည်။

အမည် ဦးကျော်စွာ လက်မှတ် [Signature] ဇန.စွဲ ၁၆.၁.၂၀၁၇

ကျေးရွာအုပ်စု	အမျိုးသား	အမျိုးသမီး	အမျိုးသား+အမျိုးသမီး
ကျေးရွာအုပ်စု	၀	၀	၀
ကျေးရွာအုပ်စု	၆	၆	၁၂
ကျေးရွာအုပ်စု	၄	၄	၈
ကျေးရွာအုပ်စု	၃	၃	၆
ကျေးရွာအုပ်စု	၅	၅	၁၀

အမျိုးသား	အမျိုးသမီး	အမျိုးသား+အမျိုးသမီး	အမျိုးသား	အမျိုးသမီး
၀၂၆	၀၀၀.၀၀၀.၀၁	၀+၀၆၄	ကျေးရွာအုပ်စု	၀
၀၂၆	၀၀၀.၀၀၀.၀၂	၆	ကျေးရွာအုပ်စု	၆
၀၂၆	၀၀၀.၀၀၀.၀၁	၆	ကျေးရွာအုပ်စု	၄
၀၂၆	၀၀၀.၀၀၀.၀၁	၆	ကျေးရွာအုပ်စု	၃
၀၂၆	၀၀၀.၀၀၀.၀၁	၆	ကျေးရွာအုပ်စု	၅

ဒါ့ပြုစီမံကိန်းအဖွဲ့ဝင်

ပုံစံ - ၈ - ၄ ကျေးရွာအုပ်စုစီမံကိန်းလုပ်ငန်းခွဲရွေးချယ်ခြင်းပုံစံ (Form PC 4)

လယ်ယာနှင့်အခြား စီမံကိန်းလုပ်ငန်းခွဲရွေးချယ်မှုအစည်းအဝေးပြီးနောက်တွင် ကျေးရွာအုပ်စုမှ CF/IFဝို့၏ အကူအညီရယူ၍ ကျေးရွာစီထောက်တော်မတီမှ လက်မှတ်ရေးထိုးပြီး အဆိုပါပုံစံအား ပြည့်စုံစွာအောင်မြင်စွာဖြည့်သွင်းရမည်။ ဤပုံစံအား ပြည့်စုံစွာဖြည့်သွင်းပြီးပါက ကျေးရွာအုပ်စုမှ ငြိမ်းချမ်းရေးစီမံချက်တွင် TPIC သို့ ဝေးပြန်အကူကန် နောက်ဆက်တွဲအခြေ ထားရှိရမည်။ CF မှ ကျေးရွာတစ်ရွာချင်းစီ၏ စီမံကိန်းလုပ်ငန်းခွဲစီမံရာ အချက်အလက်များကို MTS သို့ ထည့်သွင်းရမည်။ (ယခုနစ်စီမံကိန်းလုပ်ငန်းခွဲ လုပ်ကိုင်သော ကျေးရွာများ မပါဝင်ပါ။)

ကျေးရွာစည်းရုံးရေးမှူး/ဝန်ထမ်းအမည် ဦးကျော်သူဌာကင်

နေ့စွဲ 31.1.2017

စတင်လုပ်ငန်းအားအစမှတ်ခြင်းပုံစံ(V) ပုံစံကတ်စား(၂) ပုံစံကတ်စား(၃) ပုံစံကတ်စား(၄)

ပြည်နယ်/တိုင်း မန္တလေး၊ ပြနယ် ညောင်ဦး

ကျေးရွာအမည်	ထောက်ခံချက်မည့် လုပ်ငန်းများ	အတိုင်းအတာ	ခန့်မှန်း တိုက်ရိုက် အကျိုးခံစားခွင့် ရှိသူများ	အဆိုပြုခြင်းပြုသူ	စီမံကိန်းမှ စတင်လုပ်ငန်း			စုစုပေါင်း
					စီမံကိန်းမှ ထည့်ဝင်မှု	ကျေးရွာမှ ထည့်ဝင်မှု	အခြားထည့်ဝင်မှု (ခေါ်ပြုပါ) ထည့်ဝင်မှု အမည်/အဖွဲ့	
ကျွန်းတိုင်	မြွင်းဆက်လမ်း ဖြေငြိမ်းခြင်း (မြေယာလမ်း)	4000' x 12' x 9"	270	ကျေးရွာအုပ်စု	7,000,000	-	-	7,000,000
လက်ဝဲ	ကျွန်းတိုင် ဖြေငြိမ်းခြင်း	270' x 26' x 4'-9"	2023	ကျေးရွာအုပ်စု	32,600,000	-	1,500,000	31,100,000
မကျသွားတန်း	ကျွန်းတိုင် ဖြေငြိမ်းခြင်း	900' (4"φ)	830	ကျေးရွာအုပ်စု	10,000,000	-	-	10,000,000
သံဖြူကော	ကျွန်းတိုင် ဖြေငြိမ်းခြင်း	24' တိုင်	1584	ကျေးရွာအုပ်စု	4,000,000	-	-	4,000,000
ကျွန်းတိုင်	ကျွန်းတိုင် ဖြေငြိမ်းခြင်း	24' တိုင်	908	ကျေးရွာအုပ်စု	4,000,000	-	-	4,000,000

ရာထူး ကျေးရွာအုပ်စု စီမံကိန်းစီမံကိန်းဌာနမှူး ဦးကျော်သူဌာကင်
 အမည် ဦးကျော်သူဌာကင် လက်မှတ်၊ ရက်စွဲ၊ 20.1.2017

ကျင်းပသည့်နေရာ - ဣန္ဒိယနိုင်ငံ၊ ဝိရှောပေး
 အချိန် - ၂၀:၀၀ မှ ၂၄:၀၀
 ရက်စွဲ - ၈.၁.၂၀၁၇
 ကျေးဇူး - ဖိုးနီကန်၊ ဝိရှောပေး

အစည်းအဝေးအစီအစဉ်

- ၁) အုပ်စုအစည်းအဝေးကျင်းပရန် ခေါ်ပညာခြင်း၊ ဖော်ပြချက်
- ၂) ကျေးဇူးအုပ်စု ဖွဲ့ဖြိုးရေးအစီအစဉ်ရေးဆွဲခြင်း
- ၃) ကျေးဇူးအုပ်စုစိမ်းကိန်း၊ အထောက်အကူပြုကော်မတီဖွဲ့စည်းခြင်း။
- ၄) အုပ်စုအစည်းအဝေးကျင်းပရခြင်း၊ ဖော်ပြချက်မှာ ကျေးဇူးအုပ်စု ဖွဲ့ဖြိုးရေးလုပ်ငန်းများ အစီအစဉ်ရေးဆွဲခြင်း၊ ဖွဲ့ဖြိုးရေးအဖွဲ့ဝင်များအား ခွင့်ပြုချက်ရရှိအောင် ဆောင်ရွက်ရန်နှင့် ကျေးဇူးအုပ်စု စိမ်းကိန်း အထောက်အကူပြုကော်မတီ၊ အဖွဲ့ဝင်များ ဆယ်ကော်မတီ၊ ဝေဖန်အဖွဲ့ဝင်များ၊ ဖွဲ့ဖြိုးရေးဆယ်ကော်မတီတို့ ဖွဲ့စည်းရန် ဖော်ပြချက်ဖြစ်ကြောင်း ရှင်းပြခဲ့ပါသည်။ ဖြိုးနီကန်၊ ဝိရှောပေးတွင် အုပ်စုအစည်းအဝေးကျင်းပရခြင်း၊ ဝိရှောပေး အစည်းအဝေးအဖွဲ့အစည်းအုပ်စုဖွဲ့ဖြိုးရေးအဖွဲ့အစည်း ဖွဲ့စည်းခြင်း ဖြစ်သည်။ အုပ်စုအစည်းအဝေးကျင်းပရခြင်းမှာ အဖွဲ့ဝင်များအား ခွင့်ပြုချက်ရရှိအောင် ဆောင်ရွက်ရန်နှင့် ကျေးဇူးအုပ်စု စိမ်းကိန်း အထောက်အကူပြုကော်မတီ၊ အဖွဲ့ဝင်များ ဆယ်ကော်မတီ၊ ဝေဖန်အဖွဲ့ဝင်များ၊ ဖွဲ့ဖြိုးရေးဆယ်ကော်မတီတို့ ဖွဲ့စည်းရန် ဖော်ပြချက်ဖြစ်ကြောင်း ရှင်းပြခဲ့ပါသည်။

- ၅) ကျေးဇူးအုပ်စု ဖွဲ့ဖြိုးရေးအစီအစဉ်ရေးဆွဲရာတွင် ဖြိုးနီကန်၊ ဝိရှောပေးလုပ်ငန်း
- ၁) R၅ကျောင်းဆောင်တည်ဆောက်ခြင်း
- ၂) ကျောင်းခြံစည်းရိုးပြုလုပ်ခြင်း
- ၃) စာပေတိုက်တည်ဆောက်ခြင်း
- ၄) ခေါ်ဝေါ်တွင်းတူဖော်ခြင်း
- ၅) ဣန္ဒိယနိုင်ငံ၊ ဝိရှောပေး

ကဏ္ဍအလိုက် အခက်အခဲမှတ်တမ်း

ကဏ္ဍအလိုက် ဦးစားပေးဖွံ့ဖြိုးရေးလုပ်ငန်းစဉ်များ

	စဉ်	လုပ်ငန်း	အဆိုပြုသူ	လ/နံ	လုပ်ဆောင်မည့်သူ	ပြင်ပမှထောက်ပံ့ရေးကူ
အခြေခံအဆောက်အအုံ	၁	စာကြည့်တိုက်တည်ဆောက်ခြင်း	ကျား+၁၅	၃-၁-၁၇	ကျားကျား	
	၂	ရေပေးစနစ်တည်ဆောက်ခြင်း	၂	၂	၂	
	၃	ရွာပြင်လမ်းပြုပြင်ခြင်း	၂	၂	၂	
	၄					
	၅					
အသက်မွေးဝမ်းကြောင်း/စိုက်ပျိုးရေး	၁					
	၂					
	၃					
	၄					
	၅					
ကျန်းမာရေးနှင့် အာဟာရ	၁					
	၂					
	၃					
	၄					
	၅					
ပညာရေး	၁	ရေကျောဇိမ်အားဖြည့်ဆောင်ခြင်း	ကျား+၁၅	၃-၁-၁၇	ကျားကျား	
	၂	ကျောဇိမ်စိုက်ပျိုးခြင်း	၂	၂	၂	
	၃					
	၄					
	၅					
အခြား	၁					
	၂					
	၃					