

ပြည်ထောင်စုသမ္မတ မြန်မာနိုင်ငံတော် အစိုးရ
စိုက်ပျိုးရေး၊ မွေးမြူရေး နှင့် ဆည်မြောင်းဝန်ကြီးဌာန
ကျေးလက်ဒေသဖွံ့ဖြိုးတိုးတက်ရေး ဦးစီးဌာန
ညောင်ဦး မြို့နယ်



လူထု ဗဟိုပြုစီမံကိန်း
National Community Driven Development Project
(NCDDP)



ကျေးရွာဖွံ့ဖြိုးရေးအစီအစဉ်
Village Development Plan (VDP)

တံမ ကျေးရွာ ၊ ဆည် အုပ်စု

၁။ ပြင်ဆင်ခြင်း

၂။ ကျေးရွာအခြေခံ(ကဏ္ဍ)အစဉ်

၃။ အုပ်စုတွင်ပါဝင်သောကျေးရွာများစာရင်း

၄။ ကျေးရွာအခြေခံအချက်အလက်များ(ကျေးရွာသမိုင်းကြောင်း)

၅။ လူထုပူးပေါင်းပါဝင်သော လူမှုဆန်းစစ်ခြင်းနှင့် အကဲဖြတ်ခြင်းလုပ်ငန်းစဉ် (PSA/PRA) အကျဉ်းချုပ်

၆။ ကျေးရွာဖွံ့ဖြိုးရေးအစီအစဉ်အတွက်အသုံးပြုခဲ့သော PRA tools များနှင့် တစ်ခုချင်းစီအတွက် သုံးသပ်ချက်များ

၇။ ကော်မတီဝင်များရွေးချယ်ခြင်းနှင့်ကျေးရွာဖွံ့ဖြိုးရေးအစီအစဉ်ဆောင်ရွက်မှုမှတ်တမ်းဓါတ်ပုံများ

၈။ ကျေးရွာအချက်အလက်(ပုံစံ-၁)

၉။ စီမံကိန်းစက်ဝန်းအချိန်ဇယား(ပုံစံ-၂)

၁၀။ ကျေးရွာဖွံ့ဖြိုးရေးဦးစားပေးအစီအစဉ်(ပုံစံ-၃)

၁၁။ ကျေးရွာအုပ်စုစီမံကိန်းလုပ်ငန်းခွဲရွေးချယ်ခြင်း(ပုံစံ-၄)

၁၂။ အစည်းအဝေးမှတ်တမ်းများ

၁၃။ ကဏ္ဍအလိုက်ဦးစားပေးဖွံ့ဖြိုးရေးလုပ်ငန်းစဉ်များ

ညောင်ဦးမြို့နယ်လူထုဗဟိုပြု ပိမံကိန်း

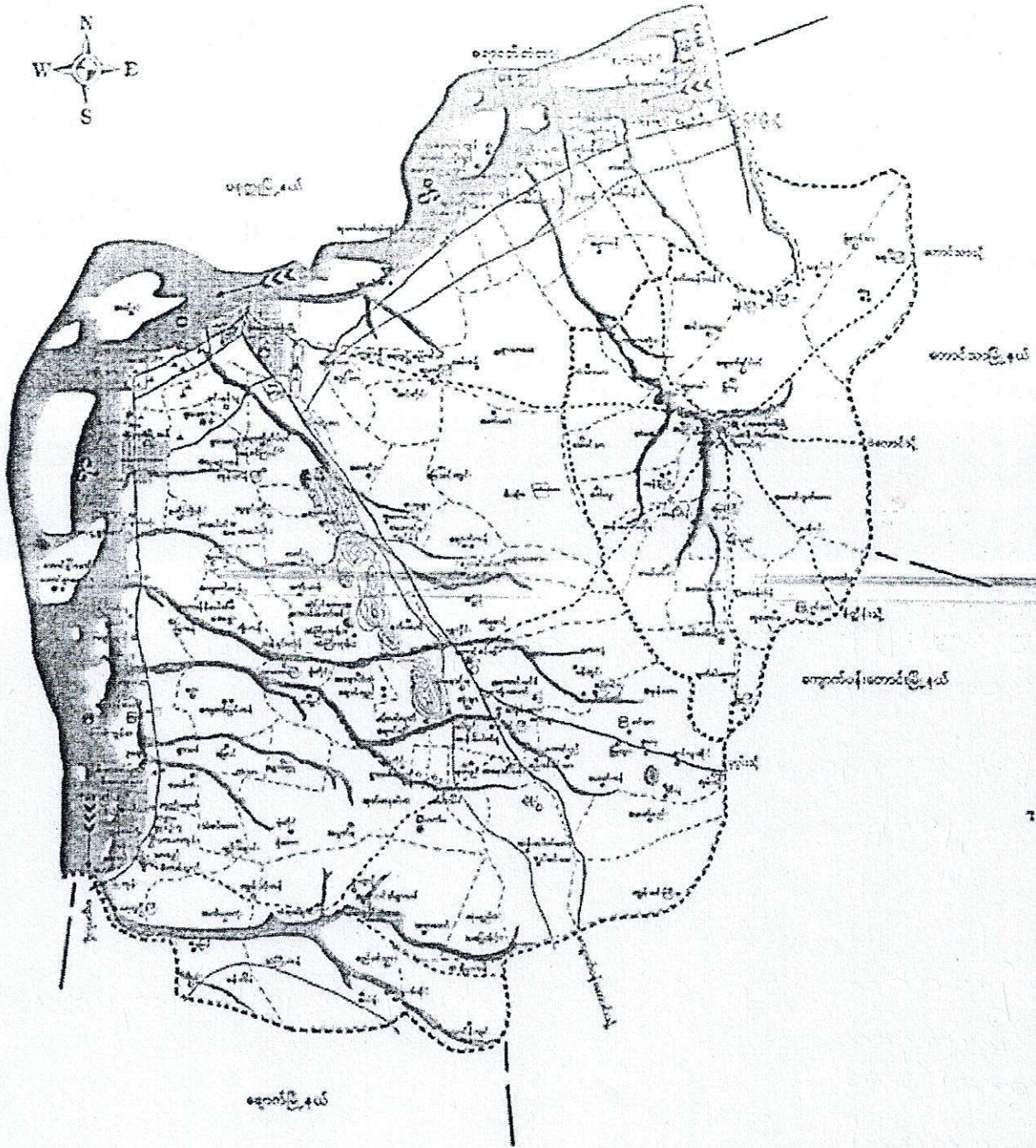

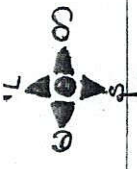

အညွှန်း

- ၁ - စတုရန်းကျပ်
- ၂ - စတုရန်းပိတ်
- ၃ - ဝိုင်း
- ၄ - အိုင်
- ၅ - အိုင်
- ၆ - အိုင်
- ၇ - အိုင်
- ၈ - အိုင်
- ၉ - အိုင်
- ၁၀ - အိုင်
- ၁၁ - အိုင်
- ၁၂ - အိုင်
- ၁၃ - အိုင်
- ၁၄ - အိုင်
- ၁၅ - အိုင်
- ၁၆ - အိုင်
- ၁၇ - အိုင်
- ၁၈ - အိုင်
- ၁၉ - အိုင်
- ၂၀ - အိုင်
- ၂၁ - အိုင်
- ၂၂ - အိုင်
- ၂၃ - အိုင်
- ၂၄ - အိုင်
- ၂၅ - အိုင်
- ၂၆ - အိုင်
- ၂၇ - အိုင်
- ၂၈ - အိုင်
- ၂၉ - အိုင်
- ၃၀ - အိုင်
- ၃၁ - အိုင်
- ၃၂ - အိုင်
- ၃၃ - အိုင်
- ၃၄ - အိုင်
- ၃၅ - အိုင်
- ၃၆ - အိုင်
- ၃၇ - အိုင်
- ၃၈ - အိုင်
- ၃၉ - အိုင်
- ၄၀ - အိုင်
- ၄၁ - အိုင်
- ၄၂ - အိုင်
- ၄၃ - အိုင်
- ၄၄ - အိုင်
- ၄၅ - အိုင်
- ၄၆ - အိုင်
- ၄၇ - အိုင်
- ၄၈ - အိုင်
- ၄၉ - အိုင်
- ၅၀ - အိုင်
- ၅၁ - အိုင်
- ၅၂ - အိုင်
- ၅၃ - အိုင်
- ၅၄ - အိုင်
- ၅၅ - အိုင်
- ၅၆ - အိုင်
- ၅၇ - အိုင်
- ၅၈ - အိုင်
- ၅၉ - အိုင်
- ၆၀ - အိုင်
- ၆၁ - အိုင်
- ၆၂ - အိုင်
- ၆၃ - အိုင်
- ၆၄ - အိုင်
- ၆၅ - အိုင်
- ၆၆ - အိုင်
- ၆၇ - အိုင်
- ၆၈ - အိုင်
- ၆၉ - အိုင်
- ၇၀ - အိုင်
- ၇၁ - အိုင်
- ၇၂ - အိုင်
- ၇၃ - အိုင်
- ၇၄ - အိုင်
- ၇၅ - အိုင်
- ၇၆ - အိုင်
- ၇၇ - အိုင်
- ၇၈ - အိုင်
- ၇၉ - အိုင်
- ၈၀ - အိုင်
- ၈၁ - အိုင်
- ၈၂ - အိုင်
- ၈၃ - အိုင်
- ၈၄ - အိုင်
- ၈၅ - အိုင်
- ၈၆ - အိုင်
- ၈၇ - အိုင်
- ၈၈ - အိုင်
- ၈၉ - အိုင်
- ၉၀ - အိုင်
- ၉၁ - အိုင်
- ၉၂ - အိုင်
- ၉၃ - အိုင်
- ၉၄ - အိုင်
- ၉၅ - အိုင်
- ၉၆ - အိုင်
- ၉၇ - အိုင်
- ၉၈ - အိုင်
- ၉၉ - အိုင်
- ၁၀၀ - အိုင်

ကျေးရွာအုပ်စု

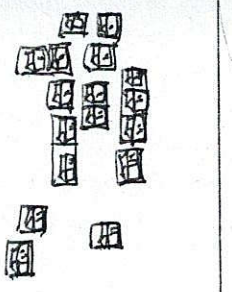
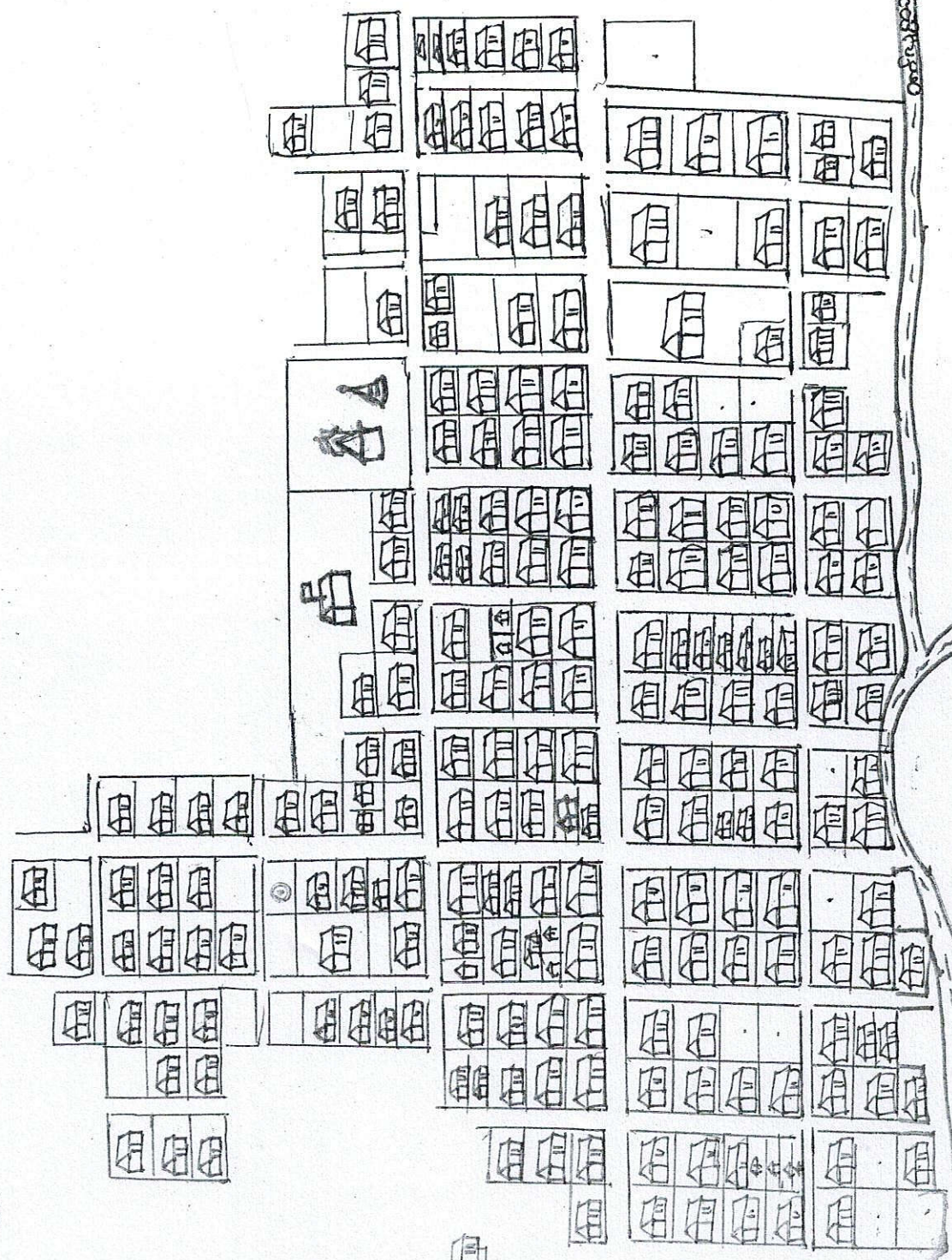

ကျေးရွာအုပ်စု

၈

ပျဉ်းမားနှင့် ကျင်း နေကြပြန် ပြန်

၈

မွေးဖွားသူနှင့် ဆိုက်ဘယ်

၈

၁ - လတ်ယာခြင်း၊ နှိုက်ပျိုးရင်း၊ မွေးမြူရင်း၊ ကျားမွေးဝမ်းကြောင့်ပြန်သည်။

- သောက်သုံးရင်း၊ ပျဉ်းမားနှင့် ပြန်ပါပြီ၊ နှိုက်ပျိုးခြင်းဖြစ်ပါသည်။

- ကျေးဇူးတင်၍ ကပ်ကပ်လှသော ရေရာများ၊ ခိပွားရင်း၊ ကောင်းပြေသူများ
နေထိုင်ပြီး၊ မပြေလည်သောသူများ၊ ကျောင်းကျသော ရေရာများ၊ ရေထိုင်ကြသည်။

- တစ်ဖန်လုံး၊ ဥဒ္ဓိဘာသာကို ကွပ်ကြပြီး၊ နခြားသောများ၊ ကိုသွားသောက်
ပျဉ်းမားနှင့် သူများ၊ ပြန်သည်။

ဆိုက်ဘယ်သော ကျားများ

သောက်သုံးရင်း၊ ပျဉ်းမားနှင့်

လတ်ယာခြင်း၊ ကျင်း၊ ကောင်းပြန်ပြန်

ပျဉ်းမားနှင့်၊ ပျဉ်းမားနှင့်

မွေးမြူရင်း၊ နှိုက်ပျိုးရင်း၊ ပျဉ်းမားနှင့်

ကောင်းစား၊ ကျေးဇူးတင် ပျဉ်းမား

နိုးနိုးစေ

ပျဉ်းမားနှင့် ပျဉ်းမားနှင့်

တဲမကျေးရွာ သမိုင်း

ဆည်ကျေးရွာမှ တောထဲနေ တိရစ္ဆာန် အနည်းငယ်မှ ရွှေ့ပြောင်းနေထိုင်လာရာမှ ၁၃၁၁ ခုနှစ်တွင် ရဲဘော်ကရာရှိများက တိရစ္ဆာန်အစား ရွာမလေး တစ်ရွာ အနေဖြင့် နေထိုင်လာခဲ့သည်။ ထို့နောက် ကျန်စစ်သား မင်းသည် ပုဂံပြည်မှ ကိမ်းရှောင် ပြေးလွှားခဲ့ရာ သီပေါရိပ်မှာ နားနေ ကိုယ်စက်သောကင်္ဂါ ရွာမလေးမှ ရွာသူ ရွာသားများသည် ကျန်စစ်သားမင်းက စားသောက်ဖွယ်ရာများ ဧည့်ဝတ်ကျေပွန်ခဲ့ခြင်းကြောင့် တည်း ခိုရေး ကောင်းမွန် ရေးချမ်းမှုရှိသည် ဟုပြောပြပထမဦးစွာ တည်းမရွာ ဟု ခေါ်ဆိုခဲ့သည်။ တဖြည်းဖြည်း ရွာတို့ ချဲ့လာရာ လူဦးရေ များပြားလာသည်နှင့်အမျှ 'တည်းမရွာ' မှ 'တဲမရွာ' ဟု ခေါ်ဆိုပြောင်းသွားသည်။

တဲမကျေးရွာ၏ အနောက်တောင်ဘက်တွင် အနော်ရထာမင်းလက်ထက် လက်ယက်ရေကန် တူးဖော်ခဲ့သော 'မင်းကန်' တည်ရှိသည်။ ၎င်းမင်းကန် ကား ရွာဦးကျောင်း ဆရာတော်ဦးတင်မှ ရွာသူရွာသားများနှင့် ဆက်လက်တူးဖော်ခဲ့ရာ ယခုကင်္ဂါ ကျောင်း ၅၆၀ ပေ၊ ကန် ၄၅၀ ပေ အထိ ရှည်လျားစွာ ကျယ်ဝန်းတည်ရှိသည်။ ထို့နောက် ၂၈.၃.၂၀၀၁ တွင် B.A. ၆ ဖွဲ့၍ ရွာသူရွာသားများ ပူးပေါင်းဆောင်ရွက်ကာ ကန်ပေ ၉၂၅ ပေ ရှိသော စက်ရေတွင်းကို တူးဖော်ခဲ့သည်။ စက်ရေတွင်းမှာ ၆ လက်မ တွင်းဖြတ်ပြီး စက်ကမျိုး ကားမှာ မိုက်ပိုင်၊ ကင်ဂျင်စက် ဖြစ်သည်။ ထို့နောက် ၂၀၀၉ ခုနှစ်တွင် စတင်ရေပေးသော ရေပျက်လျှင်းမှ ရေပျက်လျှင်း အသွယ်ယူခဲ့သည်။

၂၀.၁၂.၂၀၁၂ တွင် ဧည့်သည်အဖြစ်ဖြင့် စက်စက်ယို လျှပ်စစ်ဇီးလျှင်းမကြီး မှ တဲမကျေးရွာ၏ ပေ ၆၆၅၀ ကျော်အထိကို ကိုယ်တိုင်ကိုယ်တိုင်ဖြင့် စတင်ရေပေးစီမံ ဖွင့်ပေးနိုင် ရယူ ခဲ့သည်။ ပညာရေးတွင် စာပိုင်းမှာ ရွာဦးကျောင်း ဆရာတော်များ ဟုပြော၍ အ.က ကျောင်းဖြစ် ပညာသင်ယူ

ଅଧିକାଂଶ ଲୋକମାନଙ୍କୁ ସୂଚନା ଦିଆଯାଇଛି

ଅଧିକାଂଶ ଲୋକମାନଙ୍କୁ ସୂଚନା ଦିଆଯାଇଛି

ଅଧିକାଂଶ ଲୋକମାନଙ୍କୁ ସୂଚନା ଦିଆଯାଇଛି

ଅଧିକାଂଶ ଲୋକମାନଙ୍କୁ ସୂଚନା ଦିଆଯାଇଛି

ଅଧିକାଂଶ ଲୋକମାନଙ୍କୁ ସୂଚନା ଦିଆଯାଇଛି

လူထုပေါင်းစုံပါဝင်သော လူမှုဆန်းစစ်ခြင်းနှင့် အကဲဖြတ်ခြင်းလုပ်ငန်းစဉ်

(PSA/PRA) အကျဉ်းချုပ်ဇယား

စဉ်	အကြောင်းအရာ	ရက်စွဲ	ဦးတည်အုပ်စု	တက်ရောက်သူ			အဓိကဆွေးနွေးချက်
				ကျား	မ	ပေါင်း	
၀၁	ကျေးရွာဖွဲ့စည်းခြင်း	၂၀၁၅.၀၆	ကျေးရွာဖွဲ့စည်းရေးအဖွဲ့	၁၅	၁၀	၂၅	ကျေးရွာဖွဲ့စည်းရေးအဖွဲ့၏ အဓိက အချက်အလက်များကို သိရှိစေရန်-
၀၂	ကျေးရွာဖွဲ့စည်းခြင်း	၂၀၁၅.၀၆	ကျေးရွာဖွဲ့စည်းရေးအဖွဲ့	၁၅	၁၀	၂၅	ကျေးရွာဖွဲ့စည်းရေးအဖွဲ့၏ အဓိက အချက်အလက်များကို သိရှိစေရန်၊ အသက်အရွယ်၊ အမျိုးအမည်၊ အခြားအချက်အလက်များကို သိရှိစေရန်-
၀၃	မင်းကုန်းရွာ	၂၀၁၅.၀၆	ကျေးရွာဖွဲ့စည်းရေးအဖွဲ့	၁၅	၁၀	၂၅	ကျေးရွာဖွဲ့စည်းရေးအဖွဲ့၏ အဓိက အချက်အလက်များကို သိရှိစေရန်၊ အသက်အရွယ်၊ အမျိုးအမည်၊ အခြားအချက်အလက်များကို သိရှိစေရန်-

စဉ်	အကြောင်းအရာ	ရက်စွဲ	ဦးတည်အုပ်စု	တက်ရောက်သူ			အဓိကဆွေးနွေးချက်
				ကျား	မ	ပေါင်း	
၄၀	ကျား ၁၂ ဦး၊ မ ၅ ဦး	၂၁.၅.၁၆	ကျေးဇူးဗဟို	၁၅	၁၅	၃၀	နယ်မြေအခြေအနေအထား၊ အကျိုးအမြတ်၊ အခွင့်အလမ်း၊ အခွင့်အရေး၊ အခွင့်အလမ်း၊ အခွင့်အရေး
၅၀	ကျား ၁၂ ဦး၊ မ ၅ ဦး	၂၁.၅.၁၆	ကျေးဇူးဗဟို	၁၅	၁၅	၃၀	ကျေးဇူးဗဟို၊ အကျိုးအမြတ်၊ အခွင့်အလမ်း၊ အခွင့်အရေး၊ အခွင့်အလမ်း၊ အခွင့်အရေး
၆၀	ကျား ၁၂ ဦး၊ မ ၅ ဦး	၂၁.၅.၁၆	ကျေးဇူးဗဟို	၁၅	၁၅	၃၀	ကျေးဇူးဗဟို၊ အကျိုးအမြတ်၊ အခွင့်အလမ်း၊ အခွင့်အရေး၊ အခွင့်အလမ်း၊ အခွင့်အရေး
၇၀	ကျား ၁၂ ဦး၊ မ ၅ ဦး	၂၁.၅.၁၆	ကျေးဇူးဗဟို	၁၅	၁၅	၃၀	အကျိုးအမြတ်၊ အခွင့်အလမ်း၊ အခွင့်အရေး၊ အခွင့်အလမ်း၊ အခွင့်အရေး

ရှာထိခွင့်မြဲသော: မြဲသင့်:စစ်မှု:ရလဒ်

နှိမ်ပျိုးချိန် - ကဆုန် , နှင်းဆူ , ဝါဆို , လမ္ဘာတွင် ဓာတ်ကန် ပြုလုပ်ခြင်း

ရိုက်သတ်ခြင်း , ချိတ်ခြင်း , စက်ဆောင်မှုများ , နတ်ဆောင် , မြဲသင့် , လမ္ဘာတွင် ရိုက်သတ်ခြင်း

စက္ကန့် , ရှိန် , စောင့်ရှောက်မှုများ ရိုက်သတ်ခြင်း ချိန် တွင် , အချားဆုံး နှစ် ဝါသာပြန်

အပျာစာရိယောများ ပြုလုပ်ခြင်း = စောင့်ရှောက်ခြင်း , သိကကိရိယာများ , အရာထူး ချိန် များ , အပျာစာရိယာများ

အောက်စား , နတ်ဆောင် , မြဲသင့် , အနိမ့် , လမ္ဘာ ပျာစာရိယော , မြဲသင့် ကြောင့်

စောင့်ရှောက်ခြင်း , အပျာစာရိယောများ ပြုလုပ်ခြင်း - ရှိန် ချိန် , သိကကိရိယာများ , ဝါသာပြန်

လမ္ဘာတွင် မှတ်တမ်း များ များ ဖြစ်တက်ကြပါသည်။

အပူချိန် - ရာဇာဝင် ပြုလုပ်ခြင်း - အနိမ့် , စောင့်ရှောက်ခြင်း , စောင့်ရှောက်ခြင်း , လမ္ဘာတွင်

အပူချိန် များ ပြုလုပ်ပါသည်။

လက်ဖက်ရည်သောက်ခြင်း , ကစားစဉ်တွင် ကာလ , စောင့်ရှောက်ခြင်း , သိကကိရိယာ

စောင့်ရှောက်မှုများ လမ္ဘာတွင် မှတ်တမ်း ဖြစ်တက်ကြပါသည်။

စောင့်ရှောက်ခြင်း , စောင့်ရှောက်ခြင်း - ကစားစဉ်တွင် , အပူချိန် , စောင့်ရှောက်ခြင်း , ကဆုန်

လမ္ဘာတွင် ရှိန်များ မှတ်တမ်း ဖြစ်တက်ကြပါသည်။

နှိမ်ပျိုးစေ

ရန်သူများကို ကျင့်စားပါ။

ကျား ၊ မ ရေးရာပင့်ကူအိမ် နှိုင်းယှဉ်ခြင်း

ကျေးရွာ - ၀၇၁

အုပ်စု - ဆုန်

ရက်စွဲ - ၁၁.၂.၂၆

၂

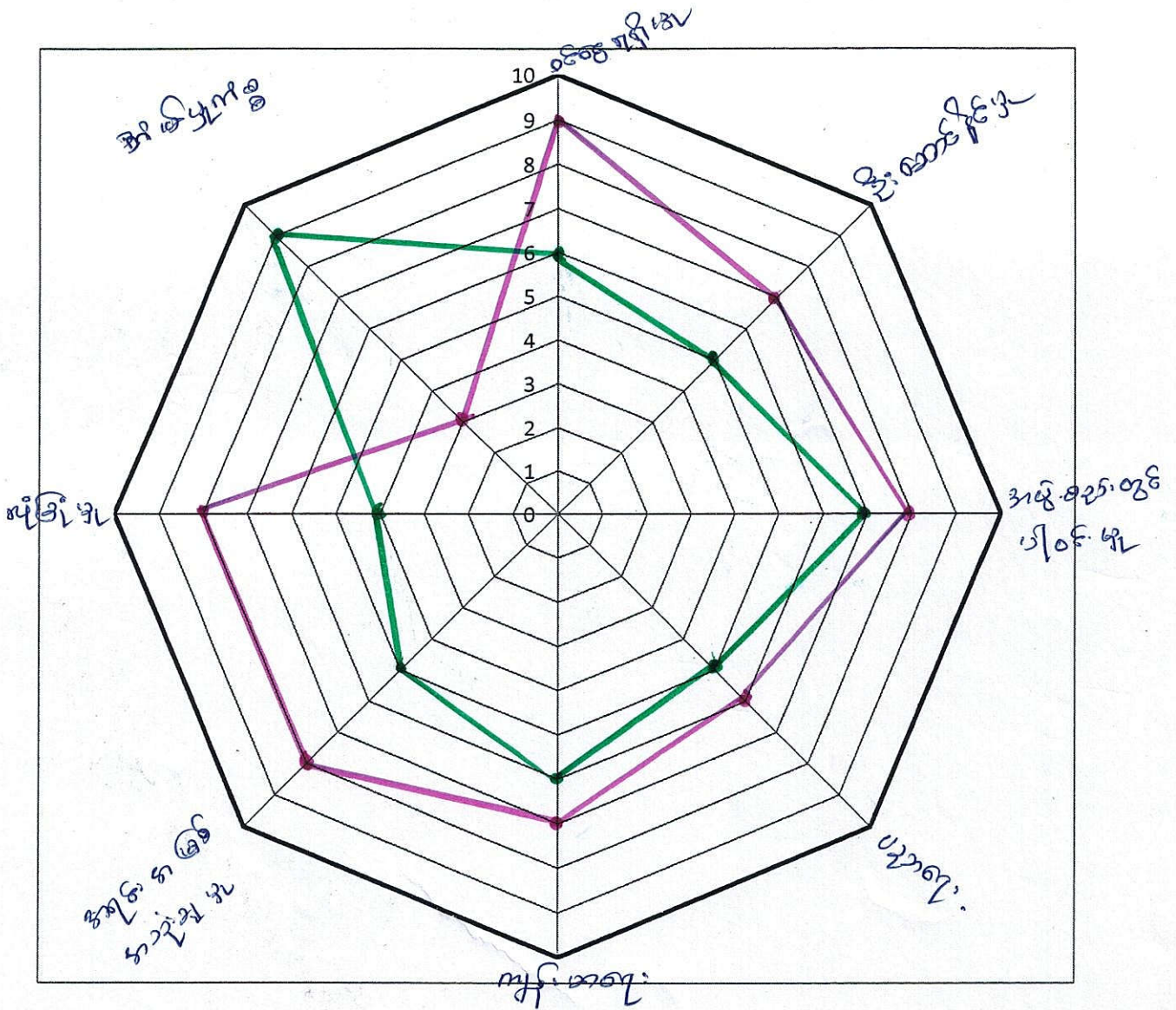

— အမျိုးသား

— အမျိုးသမီး

ပင်မကျဆုံးရှုံးသည့်ခြင်း ဆွေးနွေးခြင်း ပြင်ဆင်ခြင်း

အမျိုးသမီးများ၏ ရည်ပိုင်ခွင့်၊ ပါဝင်ခွင့်၊ ဆုံးဖြတ်ခွင့်များ ကာကွယ်
သည့် အစီအစဉ်များကို အားပေးခြင်းဖြင့် အမျိုးသမီးများသည် အိမ်ထောင်ရေး
ရရှိရန် ဖြစ်ရန် ရည်ရွယ်ချက် ရှိသည်။

အမျိုးသမီးများသည် ဝင်ရောက်ရရှိသော ရည်ရွယ်ချက်များနှင့် နှိုင်း
နှိုင်းစာတင်ခြင်း၊ ပညာရေး၊ ကာကွယ်ရေး ခြင်း၊ အားပေးခြင်း
ရရှိရန် ပါဝင်ခွင့်များ ပေးရန် ဖြစ်ပေသည်။

ကျေးဇူးတင် အမျိုးသမီးများသည် အိမ်ထောင်ရေး ဆွေးနွေးခြင်းများ
ရည်ပိုင်ခွင့်နှင့် ပတ်သက်၍ ဖော်ပြခြင်း ဖွဲ့စည်းရေး၊ ပတ်ပတ်များ
ကော်မရှင်များနှင့် အမျိုးသမီးများ အားပေးခြင်း ခြင်း ဖြစ်သည်။
နိုင်သည်။

ကျား ၊ မပိုင်ဆိုင်မှုပြု ဇယား

အရင်းအမြစ် သုံးစွဲမှု ပုံစံပြု ဇယား	အရင်းအမြစ် ထိန်းချုပ်မှု ပုံစံပြု ဇယား		
<p>ကျား</p> <p>ကား</p> <p>အိုင်ကယ်</p> <p>အိုင်ကယ်</p> <p>မြက်ခင်းက</p> <p>ပက်ကယ်</p> <p>ပန်စီ</p>	<p>မ</p> <p>အချစ်အား</p> <p>ယာဉ်ကုန်</p> <p>ပက်ကယ်</p>	<p>ကျား + မ</p> <p>မ</p> <p>ကျား</p>	<p>မ</p> <p>အိုင်ကယ်</p> <p>အိုင်ကယ်</p> <p>မြက်ခင်းက</p> <p>ပက်ကယ်</p> <p>ပန်စီ</p>
<p>ကျား</p> <p>အိုင်ကယ်</p> <p>အိုင်ကယ်</p> <p>မြက်ခင်းက</p> <p>ပက်ကယ်</p> <p>ပန်စီ</p>	<p>မ</p> <p>အချစ်အား</p> <p>ယာဉ်ကုန်</p> <p>ပက်ကယ်</p>	<p>ကျား + မ</p> <p>မ</p> <p>ကျား</p>	<p>မ</p> <p>အိုင်ကယ်</p> <p>အိုင်ကယ်</p> <p>မြက်ခင်းက</p> <p>ပက်ကယ်</p> <p>ပန်စီ</p>

၂
ပုံစံဆိုင်ရာ အဆုံးအဖြတ်ခြင်း ၄

အေးအေး ခြင်း ပုံစံ အဆုံးအဖြတ်ခြင်း

အင်အားစွမ်းရည်၊ အေးအေး၊ လက်ဝဲဘက်ဘက်

အမျိုးသမီးများ အားပေးခြင်း

အမျိုးသားများ က ဆိုက် ချက်

အုပ်စု၊ အုပ်စုစု၊ ကံ၊ အမျိုးသားများ

အမျိုးသား - များ ဆိုက် ချက်

အမျိုးသမီး များ အားပေးခြင်းအားဖြင့်၊ အကောင်အထည်ဖော်ခြင်း ဖြစ်စေရန်

အားပေးခြင်းအားဖြင့်၊ အမျိုးသား များဖြင့် ဝန်ဆောင်မှု အေးအေးခြင်း ဖြစ်စေရန်

အားပေး ဝန်ဆောင်မှု ပုံစံအားဖြင့် သိရှိနိုင်ရန်

ဦးဆောင်

ပါမောက္ခ ဒေါ်အေးအေး

ဥစ္စာ နေ ပိုင်ဆိုင်မှု ခွဲခြားခြင်း

ပေးပို့ရမည့် အချက် = ၀၇.၁

အရံအဖွဲ့ အမည် = ၂၀၁၉

ရက်စွဲ = ၂၀၁၂.၀၅.၂၀

စဉ်	အုပ်စု	ပိုင်ဆိုင်မှု	အိမ်ထောင်စု	ရာခိုင်နှုန်း
၁	အခြေစိုက်အဖွဲ့ အုပ်စု	ပိုင်ဆိုင်မှု - ၀၇ - ၂၀၁၉ အခြေစိုက်အဖွဲ့ ၂၀၁၉ ဝယ်ယူမှု၊ ရောင်းချမှု အခြေစိုက်အဖွဲ့	၂၂	၂၀%
၂	ပြေလည်ထောင်စု	အခြေစိုက်အဖွဲ့ - ၂၀၁၉ ၂၀၁၉ ဝယ်ယူမှု၊ ရောင်းချမှု အခြေစိုက်အဖွဲ့	၃၈	၂၈%
၃	အသင့်အထင်ပြေလည်ထောင်စု	အခြေစိုက်အဖွဲ့ - ၂၀၁၉ ၂၀၁၉ ဝယ်ယူမှု၊ ရောင်းချမှု အခြေစိုက်အဖွဲ့	၂၈	၂၈%
၄	ပြေလည်ထောင်စု	၂၀၁၉ ဝယ်ယူမှု၊ ရောင်းချမှု အခြေစိုက်အဖွဲ့	၁၁၀	၅၂%
၅	အခြေစိုက်အဖွဲ့	၂၀၁၉ ဝယ်ယူမှု၊ ရောင်းချမှု အခြေစိုက်အဖွဲ့	၁၂	၂%

ମେଘ

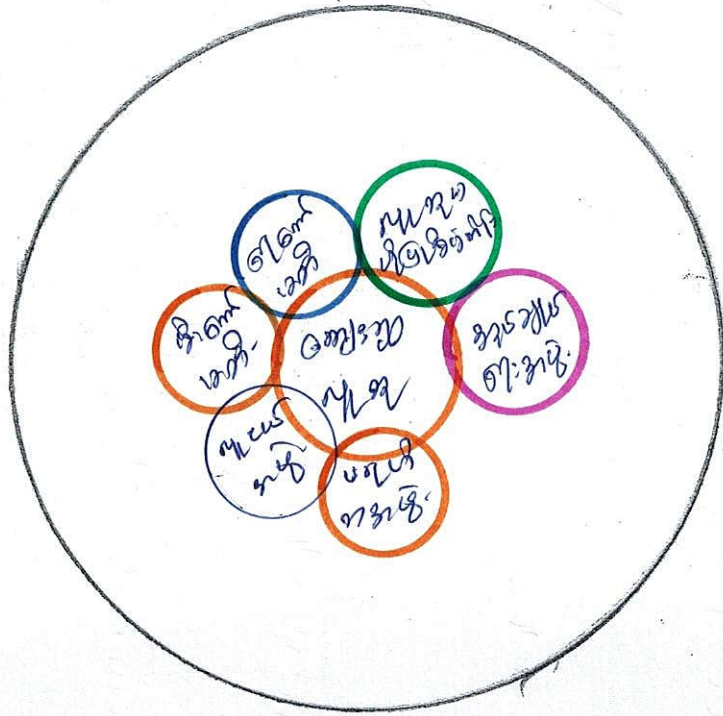

နိမိတ်ကောင်း: သို့လက်မှတ်ဖြေပုံ

- ⇒ ကျေးဇူးတင် ကျေးဇူးတင်အားဖြင့် အားဖြင့် ကျေးဇူးတင် နိမိတ်ကောင်းများ ဖြစ် ပုံ ဖြိုးတိုင်း ကောင်းတိုင်း - ကိစ္စကိစ္စ နှိုင်းသော်
- ⇒ ဆုတောင်းပုံ၊ နှုတ်ချပုံ၊ နှိုင်းသော်ကမ်း၊ ဆုတောင်းပုံ၊ နှိုင်းသော် နှိုင်းသော်ကမ်းတို့တွင် ကိစ္စကိစ္စကမ်း
- ⇒ ကျေးဇူးတင်ပုံ၊ ကမ်းတင်၊ ကျေးဇူးတင် ကိစ္စကိစ္စ ကျေးဇူးတင်အားဖြင့် ကျေးဇူးတင်ပုံ၊ ကမ်းတင်ပုံ၊ ကျေးဇူးတင်ပုံ၊ ကမ်းတင်ပုံ၊ ကျေးဇူးတင်ပုံ၊ ကမ်းတင်ပုံ

ဦးစိုးစော
ယုစောအောင်

ප්‍රවෘත්තික වගකීම

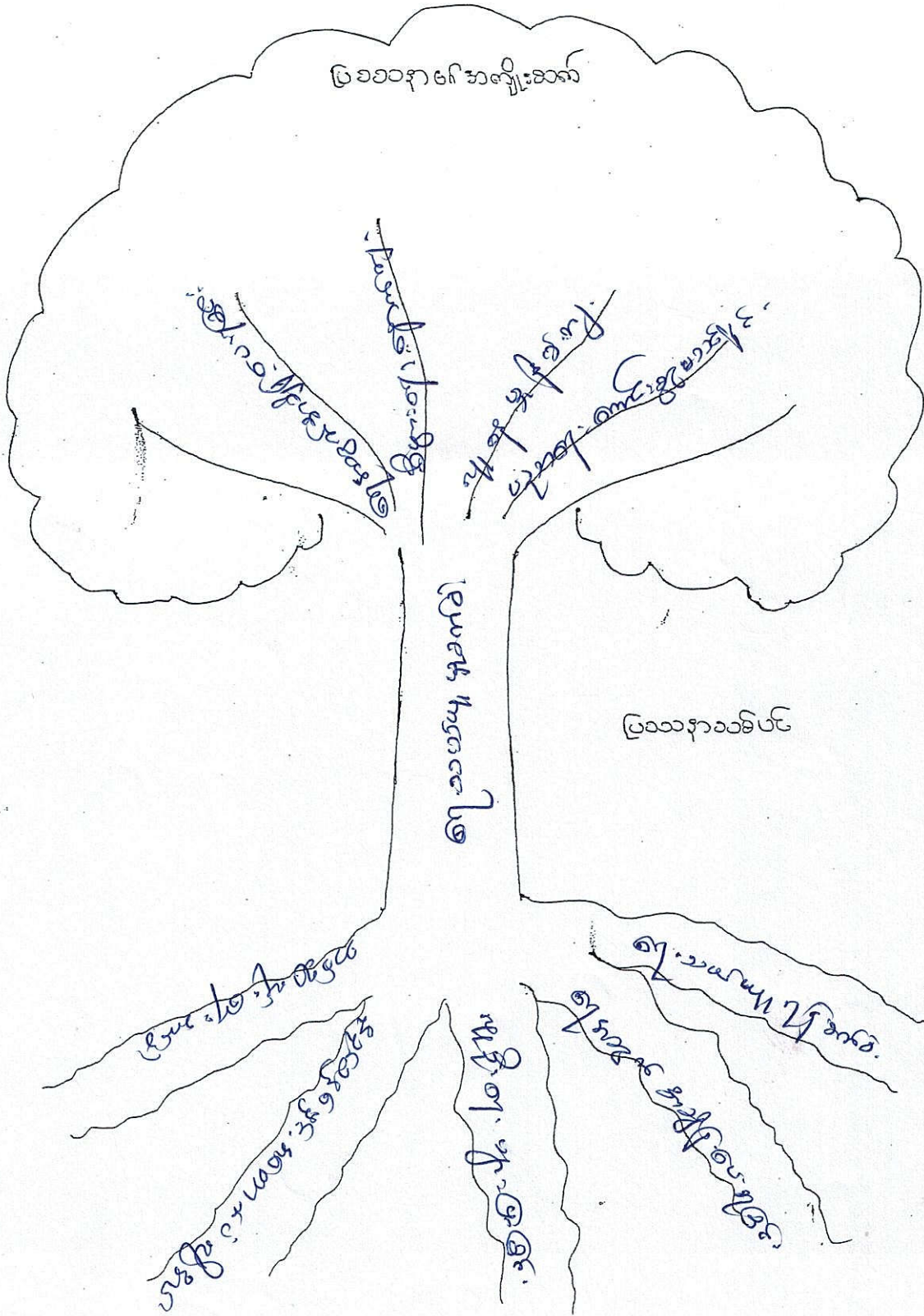

ප්‍රවෘත්තික

ප්‍රවෘත්තික
 වගකීම
 සම්ප්‍රදායික

ပြဿနာ သစ်ပင် သုံး သပ်ဆွေးခြင်း

ပြဿနာ တစ်ခု ကို ဥပမာ စတုဂံ သစ်ပင် တစ်ပင် ဆွဲပြီး

သစ်ပင်တစ်ပင် မှ နပိုင်ရာ ဖြစ် ဖွဲ့စည်း ထား ပါတယ်။

ဒါကတော့ ၁။ နှစ်ပင် ၂။ ပင်စည်းပိုင် ၃။ နေရာ နေရာ ဆိုပြီး တော

သုံး ပိုင်း ဖြစ် ပါတယ်။ သစ်ပင်တစ်ပင် ကောင် မြစ် ပျံ ဆိုရင် (သုံး) ပိုင်

မျှ ကောင် ပျံ မှ ပါတယ် ဆို ကို နေရာ စတုဂံ စတုဂံ တစ်ခု ဆက်

နေရာ တော မှတ် ပြန် ဆွဲ ပြန် ပြန် ပြန် ပြန် ပြန် ပြန် ပြန် ပြန် ပြန်

ကောင် ကောင် စတုဂံ စတုဂံ စတုဂံ စတုဂံ စတုဂံ စတုဂံ စတုဂံ စတုဂံ

ဒါကတော့ စတုဂံ စတုဂံ သုံး ကောင် စတုဂံ စတုဂံ စတုဂံ စတုဂံ စတုဂံ

သုံး သပ်ဆွေးခြင်း ပါတယ်။

ဒီ့ အား

ယခု သုံး ကောင် စတုဂံ

ကော်မတီဝင်များ ရွေးချယ်ခြင်း နှင့် ကျေးရွာဖွံ့ဖြိုးရေး အစီအစဉ်

ဆောင်ရွက်မှု မှတ်တမ်း ဓာတ်ပုံများ

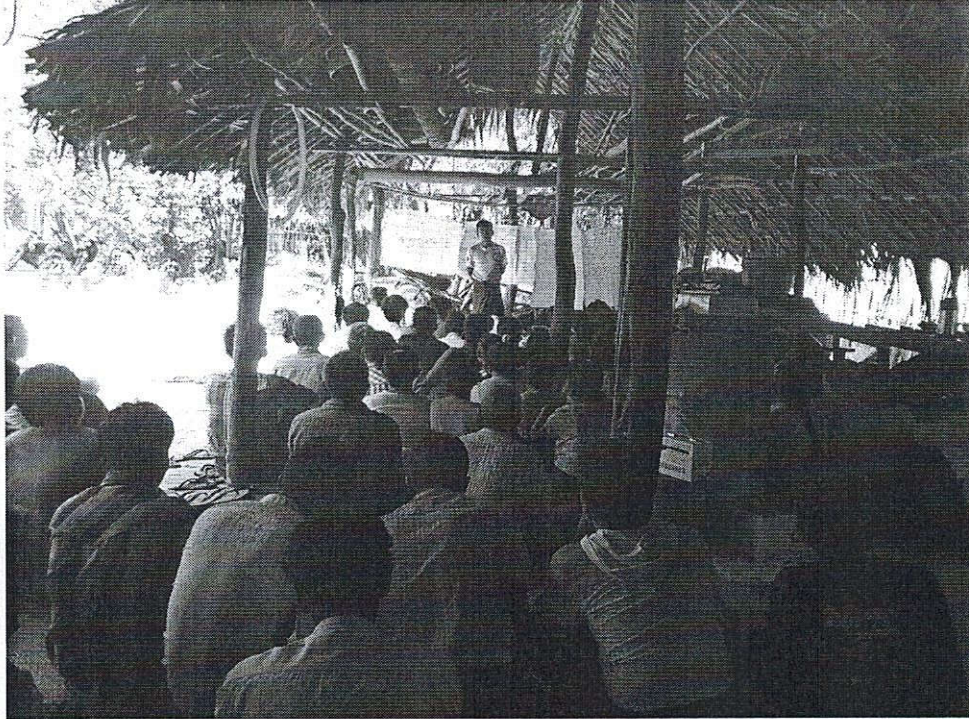

စိုက်ပျိုးရေးနှင့် မြေသေတ္တာများ ပြုပြင်ထိန်းသိမ်းရေး ဝန်ထမ်းများ၏ အဖွဲ့အစည်း

အဖွဲ့အစည်း
 ဝန်ထမ်းများ

၄၅၅

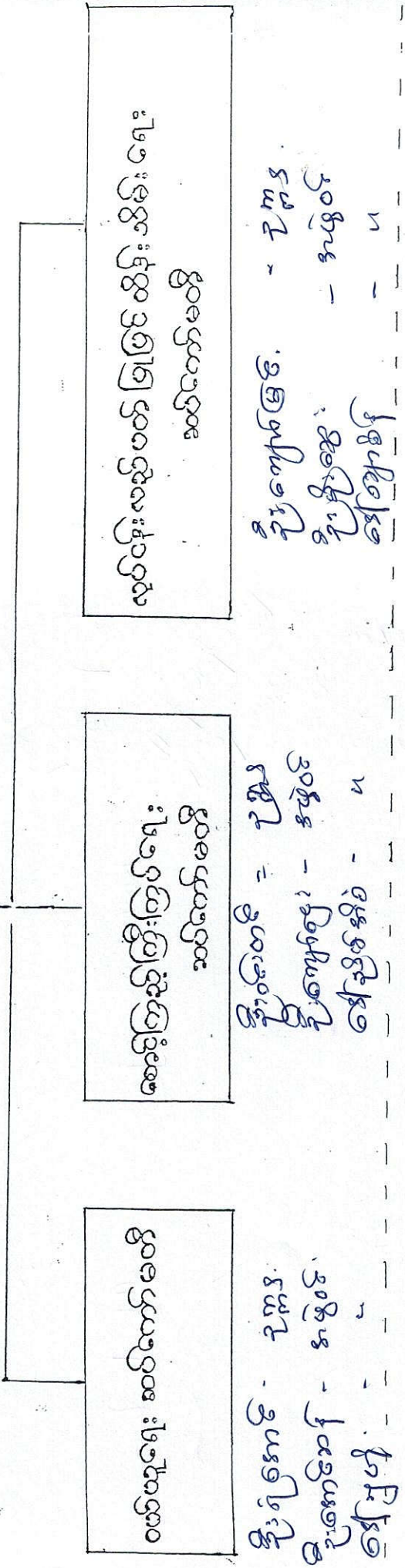

စိုက်ပျိုးရေး ဝန်ထမ်းများ

- ဦးရှင်မောင် - ၃၀၀
- ဦးကျော်စွာ - ၁၀၀
- ဦးကျော်စွာ - ၅၀

စာရေးဆရာ

ဦးကျော်စွာ
 ဦးကျော်စွာ

မြေသေတ္တာများ ပြုပြင်ထိန်းသိမ်းရေး ဝန်ထမ်းများ

- ဦးကျော်စွာ - ၃၀၀
- ဦးကျော်စွာ - ၁၀၀
- ဦးကျော်စွာ - ၅၀

စာရေးဆရာ

ဦးကျော်စွာ
 ဦးကျော်စွာ

စိုက်ပျိုးရေး ဝန်ထမ်းများ

- ဦးကျော်စွာ - ၃၀၀
- ဦးကျော်စွာ - ၁၀၀
- ဦးကျော်စွာ - ၅၀

စာရေးဆရာ

ဦးကျော်စွာ
 ဦးကျော်စွာ

ပုံစံ - ၈ - ၁ ကျေးရွာအခြေခံအချက်အလက်များ (Form PC 1)

လမ်းညွှန်ချက်၊ ကျေးရွာအခြေခံအချက်အလက်များကို ပထမဆုံးမိတ်ဆက်ရေး သွားရောက်သောအခါ လူထုစည်းရုံးရေးမှူးသည် ကျေးရွာ ခေါင်းဆောင်များအား ကျေးရွာအချက်အလက်များကို မေတ္တာရပ်ခံ၍ တောင်းခံရသည်။ ဤအချက်အလက်များကို စီမံကိန်း မိတ်ဆက်အစည်းဝေးမတိုင်မီတောင်းခံရမည်။ စီမံကိန်းမိတ်ဆက်အစည်းဝေးတွင် လူထုစည်းရုံးရေးမှူးသည် ဤအချက်အလက် များအား စစ်ဆေးပြီး မှန်ကန်အောင်ပြုလုပ်ရမည်။ ပြီးနောက်တွင် လူထုစည်းရုံးရေးမှူးမှ သတင်းအချက်အလက်ထိသို့ Tablets မှ တစ်ဆင့် ဖြည့်သွင်းရမည်။

ကျေးရွာအုပ်ချုပ်ရေးမှူး အမည် ဦးဝင်းဝင်း	ကျေးရွာအုပ်ချုပ်ရေးမှူး၏ ဖုန်းနံပါတ် 09-256283125	လူထုစည်းရုံးရေးမှူး၏ အမည် ဦးထွန်းစေ
ပြည်နယ်/တိုင်းဒေသကြီး ပဲခူးတိုင်း	မြို့နယ် ပုသိမ်	ကျေးရွာအုပ်စု ပုသိမ်

က။ လူဦးရေ

လူမျိုးစု	အိမ်ထောင်စုအရေအတွက်	ကိုးကွယ်သည့်ဘာသာ	အိမ်ထောင်စုအရေအတွက်
လူမျိုးစု (၁) -----	၂၄၉	ဘာသာ (၁) မုဒ္ဒိကာ	၂၄၉
လူမျိုးစု (၂) -----		ဘာသာ (၂) -----	
လူမျိုးစု (၃) -----		ဘာသာ (၃) -----	
လူမျိုးစုရော -----		ဘာသာရော -----	
	အရေအတွက်		
မသန်စွမ်းသူများ	၂		
သက်ကြီးရွယ်အိုများ (၆၅ နှစ် နှင့် အထက်)	၉၇		
စစ်ဘေးရှောင်			

	အမျိုးသား (အရေအတွက်)	အမျိုးသမီး (အရေအတွက်)
လူဦးရေ	၆၅၉၅၈၈	၅၈၅၅၈၈
လူမျိုးစု (၁) -----		
လူမျိုးစု (၂) -----		
လူမျိုးစု (၃) -----		
အိမ်ထောင်ဦးစီး	၁၉၈	၅၅

(ခ) အခြေခံအဆောက်အအုံ အသုံးအဆောင်များ

စာသင်ကျောင်း	အမှတ် ခြံစိပါ	ကျန်းမာရေး	အမှတ် ခြံစိပါ	ဘာသာရေး အဆောက် အအုံများ	အမှတ် ခြံစိပါ
အထက်တန်းကျောင်း	<input type="checkbox"/>	ဆေးရုံ	<input type="checkbox"/>	စေတီ	<input checked="" type="checkbox"/>
အလယ်တန်းကျောင်း	<input checked="" type="checkbox"/>	ကျန်းမာရေးဌာန	<input type="checkbox"/>	ဘုန်းကြီးကျောင်း	<input checked="" type="checkbox"/>
မူလတန်းကျောင်း	<input type="checkbox"/>	ကျန်းမာရေးဌာနခွဲ	<input type="checkbox"/>	ဟိန္ဒူဘုရားကျောင်း	<input type="checkbox"/>
မူကြိုကျောင်း	<input type="checkbox"/>	ဆေးပေးခန်း	<input type="checkbox"/>	ရေစိမ့်ယူရေးကျောင်း	<input type="checkbox"/>
အခြား	<input type="checkbox"/>	အခြား	<input type="checkbox"/>	ဗလီ	<input type="checkbox"/>
				အခြား	<input type="checkbox"/>
မှတ်ချက်		မှတ်ချက်		မှတ်ချက်	

(ဂ) ကျွမ်းကျင်သူများမှတ်တမ်း (ကျေးရွာတွင်နေထိုင်သော သို့မဟုတ် တခြားရွာမှလာရောက်သော ကျွမ်းကျင်သူများ)

(ခ) စာသင်ကျောင်း			(၂) ကျန်းမာရေး			(၃) လက်မှုပညာရှင်		
	ရွာတွင် နေထိုင်သူ	အခြား ရွာမှ လာသူ		ရွာတွင်းနေ ထိုင်သူ	အခြား ရွာမှ လာသူ		ရွာတွင်း နေထိုင်သူ	အခြား ရွာမှ လာသူ
မူလတန်းပြဆရာ/မ	<input checked="" type="checkbox"/>	<input checked="" type="checkbox"/>	ဆရာဝန်	<input type="checkbox"/>	<input type="checkbox"/>	လက်သမား	<input type="checkbox"/>	<input type="checkbox"/>
အထက်တန်းပြဆရာ/မ	<input type="checkbox"/>	<input type="checkbox"/>	လက်ထောက် ကျန်းမာရေးမှူး	<input type="checkbox"/>	<input type="checkbox"/>	ပန်းရုံ	<input type="checkbox"/>	<input type="checkbox"/>
အလယ်တန်းပြဆရာ/မ	<input checked="" type="checkbox"/>	<input checked="" type="checkbox"/>	အမျိုးသမီးကျန်းမာရေး ဆရာမ	<input type="checkbox"/>	<input type="checkbox"/>	လှုပ်စစ်ကျွမ်းကျင်၊ မီးသမား	<input type="checkbox"/>	<input type="checkbox"/>
မူကြိုဆရာ/မ	<input checked="" type="checkbox"/>	<input type="checkbox"/>	သားဖွားဆရာမ	<input type="checkbox"/>	<input type="checkbox"/>	ရေစိုက်သူယ်သူ	<input type="checkbox"/>	<input type="checkbox"/>
အခြား	<input type="checkbox"/>	<input type="checkbox"/>	ပြည်သူ့ကျန်းမာရေး လုပ်သား	<input type="checkbox"/>	<input type="checkbox"/>	စက်ပြင်ဆရာ	<input type="checkbox"/>	<input type="checkbox"/>
မှတ်ချက်				မှတ်ချက်				

(ဃ) ကျေးရွာသို့ ရောက်ရှိနိုင်သည့် လမ်းအခြေအနေ / ကျေးရွာတစ်ရွာသည် ၎င်း၏ ကျေးရွာအုပ်စုနှင့် ဆက်သွယ်ထားသော လမ်းအခြေအနေ (အောက်ပါတို့ကို ဖြည့်ပါ)

ကျောက်ကြမ်းလမ်း ကတ္တရာလမ်း ကွန်ကရစ်လမ်း မော်တော်ဆိုင်ကယ်လမ်း
 ကျောက်ခင်းလမ်း စမြဲသားလမ်း လှသွားလမ်း အခြား _____

(င) ကျေးရွာဖွံ့ဖြိုးမှုစီမံချက်

ပိုင်းပါ

(၁) လူထုပဟိုပြုစီမံကိန်းမစတင်မှ ဤကျေးရွာတွင်ကျေးရွာဖွံ့ဖြိုးမှု စီမံချက်ရှိခဲ့ပါသလား? ရှိပါသည်/မရှိပါ/မသိပါ

(၂) ရှိခဲ့ပါလျှင် ဤစီမံချက်ကို မည်သည့် ခုနှစ်တွင်ပြင်ဆင်ခဲ့ပါသနည်း? နှစ်-----/မသိပါ

(၃) ဤစီမံချက်ကို ခြုံနယ်မှအတည်ပြုခဲ့ပါသလား? ပြုခဲ့ပါသည်/မပြုခဲ့ပါ /မသိပါ

(စ) ခရီးအကွာအဝေး

(၁) ဤကျေးရွာ၏ပဟိုမှ ၎င်းကျေးရွာအုပ်စု၏ပဟိုအထိ ခရီးမိုင်မည်မျှကွာဝေးသနည်း? မိုင်-----/မသိပါ

(၂) ဤကျေးရွာမှ ၎င်းကျေးရွာအုပ်စုပဟိုအထိ သွားလာရာတွင်ကြာမြင့်သည့်အချိန်။

ခြောက်သွေ့ ရာသီတွင်ကြာချိန်----- ထော်လာဂျီ/မော်တော်ဆိုင်ကယ်/ခြေလျှင်/လား/မော်တော်ဘုတ်/
 အခြား-----

မိုးရာသီတွင်ကြာချိန်----- ထော်လာဂျီ/မော်တော်ဆိုင်ကယ်/ခြေလျှင်/လား/မော်တော်ဘုတ်/
 အခြား-----

(ဆ) ပတ်ဝန်းကျင်ဆိုင်ရာ သဘာဝဘေးအန္တရာယ်

ဤကျေးရွာတွင် ရေကြီးခြင်းကိုသို့ သဘာဝဘေးအန္တရာယ်ကျရောက်ဖူးခြင်း ရှိပါသလား။

မရှိပါ ရှိပါသည် ရှိလျှင်ဖော်ပြပါ -----

(၈) ကျေးရွာတွင် ဖွဲ့စည်းထားသော အဖွဲ့အစည်းများ

လူထုဗဟိုပြုစီမံကိန်းမတိုင်မီ ဤကျေးရွာတွင် ကျေးရွာဖွံ့ဖြိုးရေးအတွက် အစိုးရ (သို့) ရွာသားများကိုယ်တိုင်(သို့) စီမံကိန်းတစ်ခုခုမှ ဖွဲ့စည်းထားသည့် အဖွဲ့အစည်းများရှိပါသလား။

- (၁) ကျွန်းကန်ဖွံ့ဖြိုးရေးအဖွဲ့
- (၂) ရွာကျေးရွာဖွံ့ဖြိုးရေးအဖွဲ့

ကျေးရွာအုပ်စုအမည်

ကျေးရွာခေါင်းဆောင်

လူထုစည်းရုံးရေးမှူး

GAO မှ ဗဟိုဌာနဆိုင်ရာ ဦးစီးဌာနသို့

အမည် ဦးသိန်းဝင်း

လက်မှတ် နေ့စွဲ

အမည် ဦးထွန်းစ

လက်မှတ် နေ့စွဲ ၂၁.၁၂.၂၀၁၆

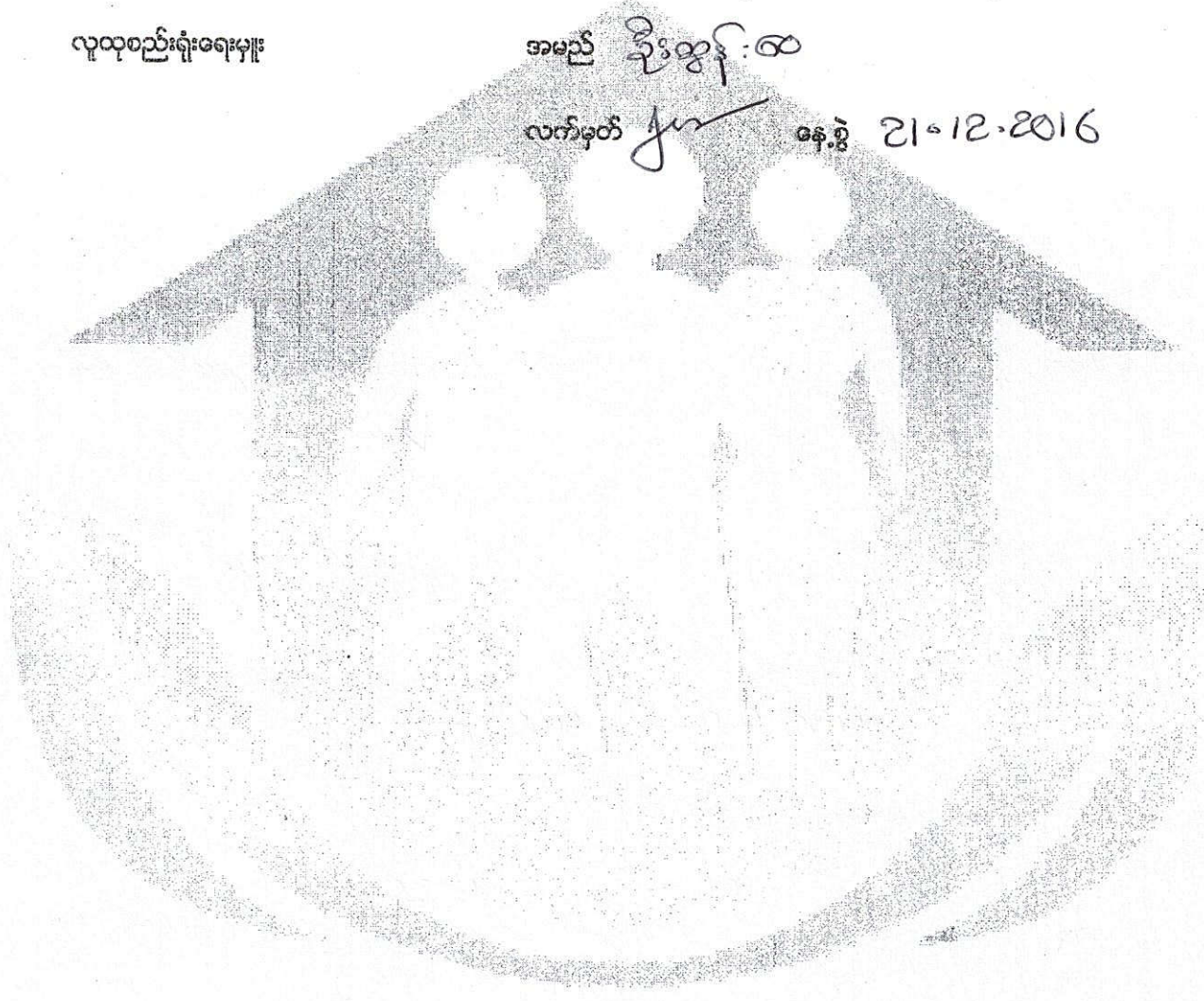

ပုံစံ - ၈ - ၂ - စီမံကိန်းစက်ဝန်းအချိန်ဇယား (PC 2)

လမ်းညွှန်ရွာက၊ သက်တိုင်ရာလူထုစည်းရုံးရေးမှူး/လက်ထောက်နည်းညွှန်ရေးမှူးများမှ စီမံကိန်းစက်ဝန်းအဆင့်တစ်ခုစီပြီးစီးတိုင်း ကျေးရွာနှင့် ကျေးရွာအုပ်စုအတွက် ဤပုံစံကို ပြန်လည်သွင်းရမည်။

စည်းရုံးရေးမှူး/ဝန်ထမ်း အမည် ဦးအုန်းဝေ

နေ့စွဲ 21.12.2016

စက်ဝန်းအားအမှတ်ကြမ်းပါ စက်ဝန်း(၁) စက်ဝန်း(၂) စက်ဝန်း(၃) စက်ဝန်း(၄)

ပြည်နယ်/တိုင်း ဗဟိုဇာတိ မြို့နယ် ဒေသခံ ကျေးရွာအုပ်စု သည့် ကျေးရွာ ဝါး

စီမံကိန်းစက်ဝန်းအဆင့်များ	နေ့စွဲ		အစည်းအဝေးတွင်တက်ရောက်သူအရေအတွက်			
	စတင်သည့်နေ့	ပြီးဆုံးသည့်နေ့	အမျိုးသားအရေအတွက်	အမျိုးသမီးအရေအတွက်	အိမ်ထောင်စုအရေအတွက်	လူချိန်စာရင်းရောက်သူအရေအတွက်နှင့်လူချိန်အမည်
၁။ ကျေးရွာစီမံကိန်း မိတ်ဆက်အစည်းအဝေး	21.12.2016	21.12.2016	၇၄	၆၆	၁၄၀	၆၂၈ ၆၂၈
၂။ ကျေးရွာစီမံကိန်းအစည်းအဝေး	22.12.2016	22.12.2016	၇၀	၆၅	၁၃၅	၃၃၇ ၆၂၈
၃။ ကျေးရွာအုပ်စု လုပ်ငန်းဆုံးဖြတ်ချက်ချသည့်အစည်းအဝေး	24.12.2016	24.12.2016	၆၉	၆၇	၁၃၆	၃၅၇ ၆၂၈
၄။ မြို့နယ်အဆင့် စီမံကိန်းရေးဆွဲရေးနှင့် အကောင်အထည်ဖော်ရေးကော်မတီ၏ စီမံကိန်း ထုံးသပ်မှုအစည်းအဝေး	4.3.2017	4.3.2017				
၅။ မြို့နယ် စီမံကိန်းရေးဆွဲရေးနှင့် အကောင်အထည်ဖော်ရေး ကော်မတီ၏ဆုံးဖြတ်မှုကို ရွာသို့ အသိပေးအကြောင်းကြားသည့် အစည်းအဝေး						
၆။ စီမံကိန်းလုပ်ငန်းခွဲစီမံချက်ရေးဆွဲခြင်းအစည်းအဝေး						
၆.၁။ စီမံကိန်းလုပ်ငန်း အကောင်အထည်ဖော်ရေးအစီအစဉ် ရေးဆွဲခြင်း						

၆.၂ ဝယ်ယူရေးအစီအစဉ် ရေးဆွဲခြင်း								
၆.၃၊ ဘဏ္ဍာရေးကုန်ကျမှု လျာထားအစီအစဉ် ရေးဆွဲခြင်း								
၆.၄၊ ပြင်/ထိန်းသိမ်းရေးအစဉ် ရေးဆွဲခြင်း								
၇၊ စီမံကိန်းလုပ်ငန်းခွဲ တိုးတက်မှု စောင့်ကြည့် အစည်းအဝေး								
၇.၁၊ အစည်းအဝေး ပထမအကြိမ်								
၇.၂၊ အစည်းအဝေး ဒုတိယအကြိမ်								
၇.၃၊ အစည်းအဝေး တတိယအကြိမ်								
၈၊ စီမံကိန်းလုပ်ငန်းခွဲ အပြီးသတ်စစ်ဆေးခြင်း အစည်းအဝေး								
၉၊ လူထုစစ်ဆေးခွဲအစည်းအဝေး								

ပုံစံ - ၁ - ၃ ကျေးရွာဖွံ့ဖြိုးရေး ဦးစားပေးအစဉ် (Form PC 3)

လမ်းညွှန်ချက်၊ အဆင့်(၃) ကျေးရွာမှိုက်မှန်းချက်အစဉ်အပေး ပြီးဆုံးသောအခါ ကျေးရွာစီမံကိန်း အထောက်အကူပြု ကော်မတီသည် လူထုစည်းရုံးရေးမှူးအကူအညီဖြင့် ဤပုံစံကိုပြည့်စုံအောင် ဖြည့်သွင်းရမည်။

လူထုစည်းရုံးရေးမှူး/ဝန်ထမ်း အမည် ဦးစိုးစိုး

နေ့စွဲ ၂၂. ၁၂. ၂၀၁၆. စက်ဝန်းအား အမှတ်ခြစ်ပါ (✓) □ စက်ဝန်း(၁) □ စက်ဝန်း(၂) □ စက်ဝန်း(၃) □ စက်ဝန်း(၄)

ပြည်နယ်/တိုင်း မန္တလေး၊ မြို့နယ် ရောင်ဦး၊ ကျေးရွာအုပ်စု ဆည်၊ ကျေးရွာ စာမ

က၊ အခက်အခဲအတားအဆီးများအားဆွေးနွေးခြင်း - ယခုလက်ရှိအခြေအနေတွင် ဤကျေးရွာဖွံ့ဖြိုးတိုးတက်ရေးအတွက် အဓိက အခက်အခဲအတားအဆီးများသည် မည်သည်များဖြစ်ပါသနည်း။ (အမျိုးသား/သမီး အနည်းဆုံးအခက်အခဲ ၅ ခုစီဖော်ပြပါ)

အမျိုးသား အဖွဲ့မှ တင်ပြသောအခက်အခဲအတားအဆီးများ	အမျိုးသမီး အဖွဲ့မှတင်ပြသောအခက်အခဲအတားအဆီးများ
၁ ဝက်တရီစွမ်းဆောင်ရည် မြှင့်တင်ရေး	၁ စွမ်းဆောင်ရည် မြှင့်တင်ရေး
၂ စွမ်းဆောင်ရည် မြှင့်တင်ရေး	၂ ရေယူရယူရေး
၃ စွမ်းဆောင်ရည် မြှင့်တင်ရေး	၃ စွမ်းဆောင်ရည် မြှင့်တင်ရေး
၄ ကျေးဇာတိအားလျှော့ချရေး	၄ ကျေးဇာတိအားလျှော့ချရေး
၅ ကျေးဇာတိအားလျှော့ချရေး	၅ ကျေးဇာတိအားလျှော့ချရေး

ခ၊ မျှော်မှန်းခြင်း - နောင်လာမည့် (၅) နှစ် အတွင်း ကျေးရွာဖွံ့ဖြိုးရေး မျှော်မှန်းလျာထားချက်များအား တင်ပြပါ။

အမျိုးသားအဖွဲ့မှ တင်ပြသောမျှော်မှန်းချက်များ	အမျိုးသမီးအဖွဲ့မှ တင်ပြသောမျှော်မှန်းချက်များ
၁ ရေယူရယူရေး	၁ စွမ်းဆောင်ရည် မြှင့်တင်ရေး
၂ စွမ်းဆောင်ရည် မြှင့်တင်ရေး	၂ ရေယူရယူရေး
၃ စွမ်းဆောင်ရည် မြှင့်တင်ရေး	၃ စွမ်းဆောင်ရည် မြှင့်တင်ရေး
၄ ကျေးဇာတိအားလျှော့ချရေး	၄ ကျေးဇာတိအားလျှော့ချရေး
၅ ကျေးဇာတိအားလျှော့ချရေး	၅ ကျေးဇာတိအားလျှော့ချရေး

ဂ၊ လူထုစီမံကိန်း၏ လာမည့် (၆) နှစ်အတွက် အကျုံးဝင်သော ဦးစားပေး ဖွံ့ဖြိုးတိုးတက်မှု လုပ်ငန်း အစီအစဉ်များအားဖော်ပြပါ။

အဆင့်	ကျေးရွာအတွက် ဦးစားပေး ဖွံ့ဖြိုးတိုးတက်မှု လုပ်ငန်းစဉ်များ	အဆိုပြုသူ (အမျိုးသားများ/ အမျိုးသမီးများ/အမျိုးသား+ အမျိုးသမီး)	စနစ်မှန်းကုန်ကျ စရိတ်	အကျိုးခံစားခွင့်ရှိသူ စနစ်မှန်းခြေ အရေအတွက်
၁	စွမ်းဆောင်ရည် မြှင့်တင်ရေး	(ကျား + မ)	170,000,000	1086
၂	ရေယူရယူရေး	(ကျား + မ)	210,000,000	u
၃	စွမ်းဆောင်ရည် မြှင့်တင်ရေး	u	150,000,000	u
၄	ကျေးဇာတိအားလျှော့ချရေး	u	150,000,000	u
၅	ကျေးဇာတိအားလျှော့ချရေး	u	200,000,000	u

ယား လူထုဝိမိကိန်း၏ လာမည့် (၃) နှစ်အတွက်အကျိုးမပင်သော ဦးစားပေး ဖွံ့ဖြိုးတိုးတက်မှု လုပ်ငန်း အစီအစဉ်များအားဖော်ပြပါ။

အစဉ်	ကျေးရွာအတွက် ဦးစားပေး ဖွံ့ဖြိုး တိုးတက်မှု လုပ်ငန်းစဉ်များ	အဆိုပြုသူ (အမျိုးသားများ/ အမျိုးသမီးများ/အမျိုးသား+ အမျိုးသမီး)	အခန်းကဏ္ဍ
၁	နယ်ပယ် စားနပ်ရိက္ခာ အစားအသောက်		၀၁၀၅ - ၁၁ - ၀၅၄
၂	ကျေးရွာအတွက် နယ်ပယ် စားနပ်ရိက္ခာ		၀၁၀၆ - ၁၁ - ၀၅၄
၃	နယ်ပယ် စားနပ်ရိက္ခာ အစားအသောက်		
၄			
၅			

ဥက္ကဋ္ဌ၊ ကျေးရွာဝိမိကိန်းအထောက်အကူပြုကော်မတီမှ အတည်ပြုသည်။

အမည် ----- လက်မှတ် ----- နေ့စွဲ -----

၀	၀၀၀၀၀၀.၀၀၀	(၀၀၀၀၀၀၀၀)	၀၀၀၀၀၀၀၀၀၀၀၀၀၀
၁	၀၀၀၀၀၀.၀၀၀	(၀၀၀၀၀၀၀၀)	၀၀၀၀၀၀၀၀၀၀၀၀၀၀
၂	၀၀၀၀၀၀.၀၀၀	(၀၀၀၀၀၀၀၀)	၀၀၀၀၀၀၀၀၀၀၀၀၀၀
၃	၀၀၀၀၀၀.၀၀၀	(၀၀၀၀၀၀၀၀)	၀၀၀၀၀၀၀၀၀၀၀၀၀၀
၄	၀၀၀၀၀၀.၀၀၀	(၀၀၀၀၀၀၀၀)	၀၀၀၀၀၀၀၀၀၀၀၀၀၀
၅	၀၀၀၀၀၀.၀၀၀	(၀၀၀၀၀၀၀၀)	၀၀၀၀၀၀၀၀၀၀၀၀၀၀

၀	၀၀၀၀၀၀.၀၀၀	(၀၀၀၀၀၀၀၀)	၀၀၀၀၀၀၀၀၀၀၀၀၀၀
၁	၀၀၀၀၀၀.၀၀၀	(၀၀၀၀၀၀၀၀)	၀၀၀၀၀၀၀၀၀၀၀၀၀၀
၂	၀၀၀၀၀၀.၀၀၀	(၀၀၀၀၀၀၀၀)	၀၀၀၀၀၀၀၀၀၀၀၀၀၀
၃	၀၀၀၀၀၀.၀၀၀	(၀၀၀၀၀၀၀၀)	၀၀၀၀၀၀၀၀၀၀၀၀၀၀
၄	၀၀၀၀၀၀.၀၀၀	(၀၀၀၀၀၀၀၀)	၀၀၀၀၀၀၀၀၀၀၀၀၀၀
၅	၀၀၀၀၀၀.၀၀၀	(၀၀၀၀၀၀၀၀)	၀၀၀၀၀၀၀၀၀၀၀၀၀၀

ပုံစံ - ၈ - ၄ ကျေးရွာအုပ်စုစီမံကိန်းလုပ်ငန်းခွဲရွေးချယ်ခြင်းပုံစံ (Form PC 4)

လမ်းညွှန်ချက်၊ စီမံကိန်းလုပ်ငန်းခွဲရွေးချယ်မှုအစည်းအဝေးပြီးနောက်တွင် ကျေးရွာအုပ်စုမှ CF/TF တို့၏ အတူအညီရယူ၍ ကျေးရွာစီထောက်ထောက်ကော်မတီမှ လက်မှတ်ရေးထိုးပြီး အဆိုပါပုံစံအား ပြည်ပုံအောင်ကြည့်သွင်းရမည်။ ဤပုံစံအား ပြည်ပုံအောင်ကြည့်သွင်းပြီးပါက ကျေးရွာအုပ်စုမှ ပြီးတိုးတက်ရေးစီမံချက်တွင် TPIC သို့ ပေးပို့ရန်အတွက် နောက်ဆက်တွဲအဖြစ် ယာယီရမည်။ CF မှ ကျေးရွာတစ်ရွာချင်းစီ၏ စီမံကိန်းလုပ်ငန်းခွဲဆိုင်ရာ အချက်အလက်များကို MIS သို့ ထည့်သွင်းရမည်။ (ယခုနစ်စီမံကိန်းလုပ်ငန်းခွဲ မလုပ်ကိုင်သော ကျေးရွာများ မပါဝင်ပါ။)

ကျေးရွာစည်းရုံးရေးမှူး/ဝန်ထမ်းအမည် ဦးကျော်ဝေ

စက်ဝန်းအားအမှတ်ဖြစ်စေမပါ (V) □ စက်ဝန်း(၁) ဖြစ်စက်ဝန်း(၂) □ စက်ဝန်း(၃) □ စက်ဝန်း(၄) □

ကျေးရွာအမည်	အနီးအလား	ထောင်ရွက်မည် လုပ်ငန်းများ	အတိုင်းအတာ	ရန်ကင်း တိုက်ရိုက် အကျိုးခံစားခွင့် ရှိသူများ	အဆိုပြုတင်ပြသူ	ရန်ကင်းကုန်ကျစရိတ်			စုစုပေါင်း
						စီမံကိန်းမှ ထည့်ဝင်မှု	ကျေးရွာမှ ထည့်ဝင်မှု	အခြားထည့်ဝင်မှု (ဖော်ပြပါ) ထည့်ဝင်ငွေ ၊ အမည်/အဖွဲ့	
၇ ဇေ		ကုန်စည် ဆောက်လုပ်ခြင်း	၆၀' x ၃၀' ၀	၁၀၈၄	□ ကျား □ မ ✓ ကျား+မ	၅၀၀၀၀၀၀			
၈		ရေခြံစက်ယိုင်း အဖွဲ့တစ်ဖွဲ့	၆၀' x ၃၀'	၁၀၈၄	□ ကျား □ မ ✓ ကျား+မ	၁၂၀၀၀၀၀၀			
၉ ဇေ		စာမတ်ကျောင်း အောက်အောက် ယိုင်းခြင်း	၆၀' x ၃၆'	၁၅၄၅	□ ကျား □ မ ✓ ကျား+မ	၁၆၀၀၀၀၀၀			
၁၀ ဇေ		စာမတ်ကျောင်း အောက်အောက် ယိုင်းခြင်း	၆၀' x ၃၆'	၃၂၅၂	□ ကျား □ မ ✓ ကျား+မ	၁၆၀၀၀၀၀၀			
၁၁ ဇေ		စာမတ်ကျောင်း အောက်အောက် ယိုင်းခြင်း	၆၀' x ၃၀' x ၃၀' x ၃၀' (၂၀၀၀ x ၃၀၀၀ x ၃၀)	၅၆၄	□ ကျား □ မ ✓ ကျား+မ	၁၄၅၀၀၀၀၀			

ရာထူး ကျေးရွာအုပ်စု စီမံကိန်းကော်မတီ ဥက္ကဋ္ဌ အမည် ဦးကျော်ဝေ လက်မှတ်၊ ရက်စွဲ၊ ၂၀၂၄ ခုနှစ်

အစည်းအဝေးကျင်းပသည့်နေ့ရက် = ၂၀. ၁၂. ၂၀၁၆

အစည်းအဝေးကျင်းပသည့် နာရီ = ၁၂ နာရီ

အစည်းအဝေး ကျင်းပသည့် နေရာ = စာသင်ကျောင်း ၂၀၁၆

အစည်းအဝေး ဝင်ရပ်ခွင့် = ဦးထွန်းဝေ

အစည်းအဝေး တက်ရောက်သူ = ကျေးဇူးဇော်

အစည်းအဝေး ရည်ရွယ်ချက် = လူထုမဟိပ်ပုံစံနိမိတ်၊ မိတ်ဆက်ရေး နှင့်

အတန်းဝင်တမ်းရေးရွက်ခြင်း

အစည်းအဝေးအစီအစဉ် (၁) - လူထုစည်းရုံးရေးမှူး ဦးထွန်းဝေ ၏ အစည်းအဝေးအစီအစဉ် မှားယွင်းကြား၍ အစည်းအဝေး ဖွင့်ပွင့်ဆောင် စေကြပါသည်။

အစည်းအဝေးအစီအစဉ် (၂) - ကျေးဇူးဇော်အပါအဝင် မြို့သို့ ဦးထွန်းဝေ ၏ အစည်းအဝေးအစီအစဉ် ဖြောင့်မတ် ကျေးဇူးဇော်မှ တက်ကြွစွာ ပူးပေါင်းပါဝင် ဆောင်ရွက်၍ တပ်ဆင် ပြောကြားခဲ့ပါသည်။

အစည်းအဝေးအစီအစဉ် (၃) - လူထုစည်းရုံးရေးမှူး ဦးထွန်းဝေ ၏ အစည်းအဝေးဝင်ရပ် ဝင်ရောက် ရည်ရွယ်ချက်ကို ကျေးဇူးဇော်က ဖွင့်ပွင့် ပြောကြားခဲ့ ပါသည်။

အစည်းအဝေးအစီအစဉ် (၄) - လူထုစည်းရုံးရေးမှူး ဦးထွန်းဝေ ၏ လူထုမဟိပ်ပုံစံနိမိတ် အကြောင်း နှင့် ရည်ရွယ်ချက်ကို ဖွင့်ပွင့် ပြောကြားခဲ့ပါသည်။

အစည်းအဝေးအစီအစဉ် (၅) - လူထုစည်းရုံးရေးမှူး ဦးထွန်းဝေ ၏ ရည်ရွယ်ချက်အား ထပ်မံ ပြောကြား ခဲ့ကြောင်း ကျေးဇူးဇော်က ဖွင့်ပွင့် ပြောကြားခဲ့ပါသည်။

ကခမ်းကနားကစီကခဉ် (၆၅) - လုယုစုဉ်းရိုးဇေးဇေး ဦးထွန်းဝေ မှ ဝိတ်ကိန်းဝတ်ဝိုးက

ပွင်ပဇာဒေဝါဃာရ်၊ ဝိတ်ကိန်းဝတ်ဝိုးကံ ကာဉ် (၆၅) ဝိဇ်း၊

ကခဉ် (၁၄) ဆဉ်းကား ကျေးဇူးယုယု နှိဉ်းအွေးဇွေးဝင်ဝဲဒဲပါယဉ်း

ကခမ်းကနားကစီကခဉ် (၇၁) - လက်ထောက်ဉ်းပညာဗုဒ္ဓစေတီယုပံဝဇ်း မှ ကကျိဉ်းဇင်ဇော

ယုဉ်းပျားကခဉ်းနှိဉ်း ကကျိဉ်းဇင်ဇော လုဉ်းဉ်းများ ကခဉ်း

ကျေးဇူးဝင်ဝဲဒဲပါယဉ်း။

ကခမ်းကနားကစီကခဉ် (၈၀) - လက်ထောက်ဉ်းပညာဗုဒ္ဓစေတီယုပံဝဇ်း မှ လုဉ်းပတ်ဝဲဉ်းဉ်း

ပတ်ဝဲဉ်းဉ်း ကခဉ်းဉ်း ကျေးဇူးဝင်ဝဲဒဲပါယဉ်း။ ဆက်ယုဉ်း၊ ဟကာဝ

ပတ်ဝဲဉ်းဉ်း ကကာကကျိဉ်း နှိဉ်း ယုဉ်းကကာကကျိဉ်း များ ကခဉ်းဉ်း ကို

ပွင်ပဇာဝင်ဝဲဒဲပါယဉ်း။

ကခမ်းကနားကစီကခဉ် (၉၁) - လုယုစုဉ်းရိုးဇေးဇေး ဦးထွန်းဝေ မှ တွားပဝဇ်းက

ကခဉ်းကကျိဉ်းများကို ကျေးဇူးဝင်ဝဲဒဲပါယဉ်း။

ကခမ်းကနားကစီကခဉ် (၁၀၁) - လုယုစုဉ်းရိုးဇေးဇေး ဦးထွန်းဝေ မှ ကခဉ်းကစီဉ်းဉ်း

ကျေးဇူးဉ်းဉ်း ကခဉ်းကကျိဉ်းများကို ကျေးဇူးယုယု နှိဉ်းအွေးဇွေးဝဲ

ပါယဉ်း။

ကခမ်းကနားကစီကခဉ် (၁၁၁) - လုယုစုဉ်းရိုးဇေးဇေး ဦးသက်ဆိုးထိုက် မှ ကခဉ်းကကျိဉ်း

တာဝန်ဝတ္တရားများကို ကျေးဇူးဝင်ဝဲဒဲပါယဉ်း။

ကခမ်းကနားကစီကခဉ် (၁၂၁) - လုယုစုဉ်းရိုးဇေးဇေး ဦးထွန်းဝေ မှ ကခဉ်းဉ်း နှိဉ်းအွေးဇွေး

ကျိဉ်းများကား ကျေးဇူးဝင်ဝဲဒဲပါယဉ်း။

ကမ်းရိုးတန်းစာပေ (၁၃) - လူ့ဗဟုသုတပြန့်ပွားရေးနှင့်

၅ ကျေးရွာအထက်ကျေးရွာ

၏ တာဝန်ဝတ္တရားများကို ဖြစ်ထင်ဟပ်စေရန် ကျေးရွာအထက်

ဘဝတာဝန်များ ကျေးရွာ အထက်ကျေးရွာ

ဦးကျော်စွာနှင့် ဒေါ်ခင်မာမာ

တို့ကား ရေးသားခဲ့ပါသည်။

ကမ်းရိုးတန်းစာပေ (၁၄) - လူ့ဗဟုသုတပြန့်ပွားရေးနှင့်

၆ လူ့ဗဟုသုတပြန့်ပွားရေး

ဒီဂျစ်လီဆာများ စီမံခန့်ခွဲမှု မိတ်ဆက်စာတမ်းအား ပထမဆုံး

ကမ်းရိုးတန်းစာပေများ ပြီးဆုံးစေရန် ရည်ရွယ်ချက်ဖြင့်

စီမံခန့်ခွဲမှု မိတ်ဆက်စာတမ်းအား ပထမဆုံး စာပေများ (၅) နှစ်အတွက်

ပြုစုခဲ့ပါသည်။

ခရီးစဉ်အစားအသွယ်ပေးပို့ခြင်း - ၂၂. ၁၂. ၂၀၁၆

ခရီးစဉ်အစားအသွယ်ပေးပို့ခြင်း - ၁၂ နာရီ

ခရီးစဉ်အစားအသွယ်ပေးပို့ခြင်း - စာပို့ဆောင်ရေး၊ ဖုန်း

ခရီးစဉ်အစားအသွယ်ပေးပို့ခြင်း - ဦးစွန်းစေ

ခရီးစဉ်အစားအသွယ်ပေးပို့ခြင်း - ကျေးဇူးတင်ပေးပါ

ခရီးစဉ်အစားအသွယ်ပေးပို့ခြင်း - ပျော်ရွှင်စရာတွေ၊ ဝမ်းသာပျော်ရွှင်စရာ

တိုးတက်ရေးအဖွဲ့အစည်းများနှင့် အဖွဲ့အစည်းများ

အထောက်အပံ့ပေးခြင်းဖြင့် ဖွဲ့စည်းပေးပါမည်

ခရီးစဉ်အစားအသွယ်ပေးပို့ခြင်း (၁) - ပျော်ရွှင်စရာတွေ၊ ဝမ်းသာပျော်ရွှင်စရာ

ခရီးစဉ်အစားအသွယ်ပေးပို့ခြင်း ကျေးဇူးတင်ပေးပါမည်

ခရီးစဉ်အစားအသွယ်ပေးပို့ခြင်း (၂) - ပျော်ရွှင်စရာတွေ၊ ဝမ်းသာပျော်ရွှင်စရာ

အထောက်အပံ့ပေးခြင်းဖြင့် ဖွဲ့စည်းပေးပါမည်

ပျော်ရွှင်စရာတွေ၊ ဝမ်းသာပျော်ရွှင်စရာ

(၁) ကျေးဇူးတင်ပေးပါမည် (၂) ပျော်ရွှင်စရာတွေ၊ ဝမ်းသာပျော်ရွှင်စရာ

(၃) ကျေးဇူးတင်ပေးပါမည် (၄) ကျေးဇူးတင်ပေးပါမည်

(၅) ကျေးဇူးတင်ပေးပါမည် (၆) ကျေးဇူးတင်ပေးပါမည်

(၇) ကျေးဇူးတင်ပေးပါမည် (၈) ကျေးဇူးတင်ပေးပါမည်

ခရီးစဉ်အစားအသွယ်ပေးပို့ခြင်း (၃) - ကျေးဇူးတင်ပေးပါမည်

ကျေးဇူးတင်ပေးပါမည် ပျော်ရွှင်စရာတွေ၊ ဝမ်းသာပျော်ရွှင်စရာ

- အမျိုးသား၊ မိန်းမလေး၊ ကိုယ်၊ အားအင်များ၊ ရွှေငွေ၊ ခွက်များ

ပေးတတ်ပြီး၊ ပေးအားပေးပြီး ရေးဆွဲရန်၊ ကျေးဇူးတင်လျှင် ထိုကပ်ခွက်

(၄) ခွက်တစ်လျှောက်များ ပေးတတ်ခဲ့ပါသည်။

ယခုမှတ် - ရေအေးအေးနှင့် ရေပိုက်ရပြီး သွယ်တန်း ခြင်း

ခွက်ယခုမှတ် - ခက်ရေတွင်း

တက်ယခုမှတ် - ရွာတွင်း၊ နား၊ များ၊ ၉၊ ၉၊ ၉၊ ၉

စက္ကူခွက် - ဆေး၊ ပေး၊ ခန်း

နားအားကပ်ခွက် (၄) - ကျေးဇူးတင်ပြီးတိုးတက်ရေး အကောင်အထည်ဖော်ရေးနှင့်

အဖွဲ့အစည်းတို့၏အားပေးမှုများ ကျေးဇူးတင်ပါသည်။ ထိုသို့ ကျေးဇူးတင်ရာတွင်

ဆောင်ရွက်ပေးခြင်းနှင့် အကောင်အထည်ဖော်မှုများကို အားပေးရန်

ကျေးဇူးတင်ပါသည်။

နားအားကပ်ခွက် (၅) - လူထုအဖွဲ့တို့၏အားပေးမှုများ၊ ခွက်ယခုမှတ်ခွက်၊ မိတ်ဆက်အဖွဲ့အစည်း ခွက်ယခုမှတ်

နားအားကပ်ခွက်များ ပေးအားပေးခြင်း၊ အားပေးပါသည်။

စီမံကိန်း၊ မိတ်ဆက်အဖွဲ့အစည်း ခွက်ယခုမှတ် ခွက်ယခုမှတ်များ (၅) နားအားကပ်ခွက်

ပေးအားပေးခြင်း

ကဏ္ဍအလိုက် အခက်အခဲမှတ်တမ်း

ကဏ္ဍအလိုက် ဦးစားပေးဖွံ့ဖြိုးရေးလုပ်ငန်းစဉ်များ

	စဉ်	လုပ်ငန်း	အဆိုပြုသူ	လ/နှစ်	လုပ်ဆောင်မည့်သူ	ပြင်ပမှထောက်ပံ့ပေးသူ
အခြေခံအဆောက်အအုံ	၀	စေ့ငုံကန်မြေဖွဲ့စက်ယာဉ်အစီအစဉ်	စာမူ		စာမူ	
	၂	ကျေးရွာတစ်ကျွန်းကို ဝေပေးခြင်း	စာမူ			
	၃	အစွမ်းသား ဖွဲ့စည်းပေးခြင်း				
	၄					
	၅					
အသက်မွေးဝမ်းကြောင်း/စိုက်ပျိုးရေး	၀	စိုက်ပျိုးရေးအဖွဲ့ဖွဲ့စည်းခြင်း				
	၂	မွေးမြူရေးအဖွဲ့ဖွဲ့စည်းခြင်း				
	၃	စိုက်ပျိုးရေးအဖွဲ့ဖွဲ့စည်းခြင်း				
	၄					
	၅					
ကျန်းမာရေးနှင့် အာဟာရ	၀					
	၂					
	၃					
	၄	ကျန်းမာရေးအဖွဲ့ဖွဲ့စည်းခြင်း				
	၅					
ပညာရေး	၀					
	၂					
	၃					
	၄					
	၅	ကျန်းမာရေးအဖွဲ့ဖွဲ့စည်းခြင်း				
အခြား	၀					
	၂					
	၃					