

ပြည်ထောင်စုသမ္မတ မြန်မာနိုင်ငံတော် အစိုးရ  
စိုက်ပျိုးရေး၊ မွေးမြူရေး နှင့် ဆည်မြောင်းဝန်ကြီးဌာန  
ကျေးလက်ဒေသဖွံ့ဖြိုးတိုးတက်ရေး ဦးစီးဌာန  
ညောင်ဦး မြို့နယ်



လူထု ဗဟိုပြုစီမံကိန်း

National Community Driven Development Project

( NCDDP )



ကျေးရွာဖွံ့ဖြိုးရေးအစီအစဉ်

Village Development Plan ( VDP )

ဆည် ကျေးရွာ ၊ ဆည် အုပ်စု

၁။ ဖြေဆိုရမည့်

၂။ ကျေးရွာများခြား(ကဏ္ဍ)များ

၃။ အုပ်စုတွင်ပါဝင်သောကျေးရွာများစာရင်း

၄။ ကျေးရွာအခြေခံအချက်အလက်များ(ကျေးရွာသမိုင်းကြောင်း)

၅။ လူထုပူးပေါင်းပါဝင်သော လူမှုဆန်းစစ်ခြင်းနှင့် အကဲဖြတ်ခြင်းလုပ်ငန်းစဉ် (PSA/PRA) အကျဉ်းချုပ်

၆။ ကျေးရွာဖွံ့ဖြိုးရေးအစီအစဉ်အတွက်အသုံးပြုခဲ့သော PRA tools များနှင့် တစ်ခုချင်းစီအတွက် သုံးသပ်ချက်များ

၇။ ကော်မတီဝင်များရွေးချယ်ခြင်းနှင့်ကျေးရွာဖွံ့ဖြိုးရေးအစီအစဉ်ဆောင်ရွက်မှုမှတ်တမ်းခါတ်ပုံများ

၈။ ကျေးရွာအချက်အလက်(ပုံစံ-၁)

၉။ စီမံကိန်းစက်ဝန်းအချိန်ဇယား(ပုံစံ-၂)

၁၀။ ကျေးရွာဖွံ့ဖြိုးရေးဦးစားပေးအစီအစဉ်(ပုံစံ-၃)

၁၁။ ကျေးရွာအုပ်စုစီမံကိန်းလုပ်ငန်းခွဲရွေးချယ်ခြင်း(ပုံစံ-၄)

၁၂။ အစည်းအဝေးမှတ်တမ်းများ

၁၃။ ကဏ္ဍအလိုက်ဦးစားပေးဖွံ့ဖြိုးရေးလုပ်ငန်းစဉ်များ

# ညောင်ဦးမြို့နယ်လူထုပတ်ပတ်စီမံကိန်း

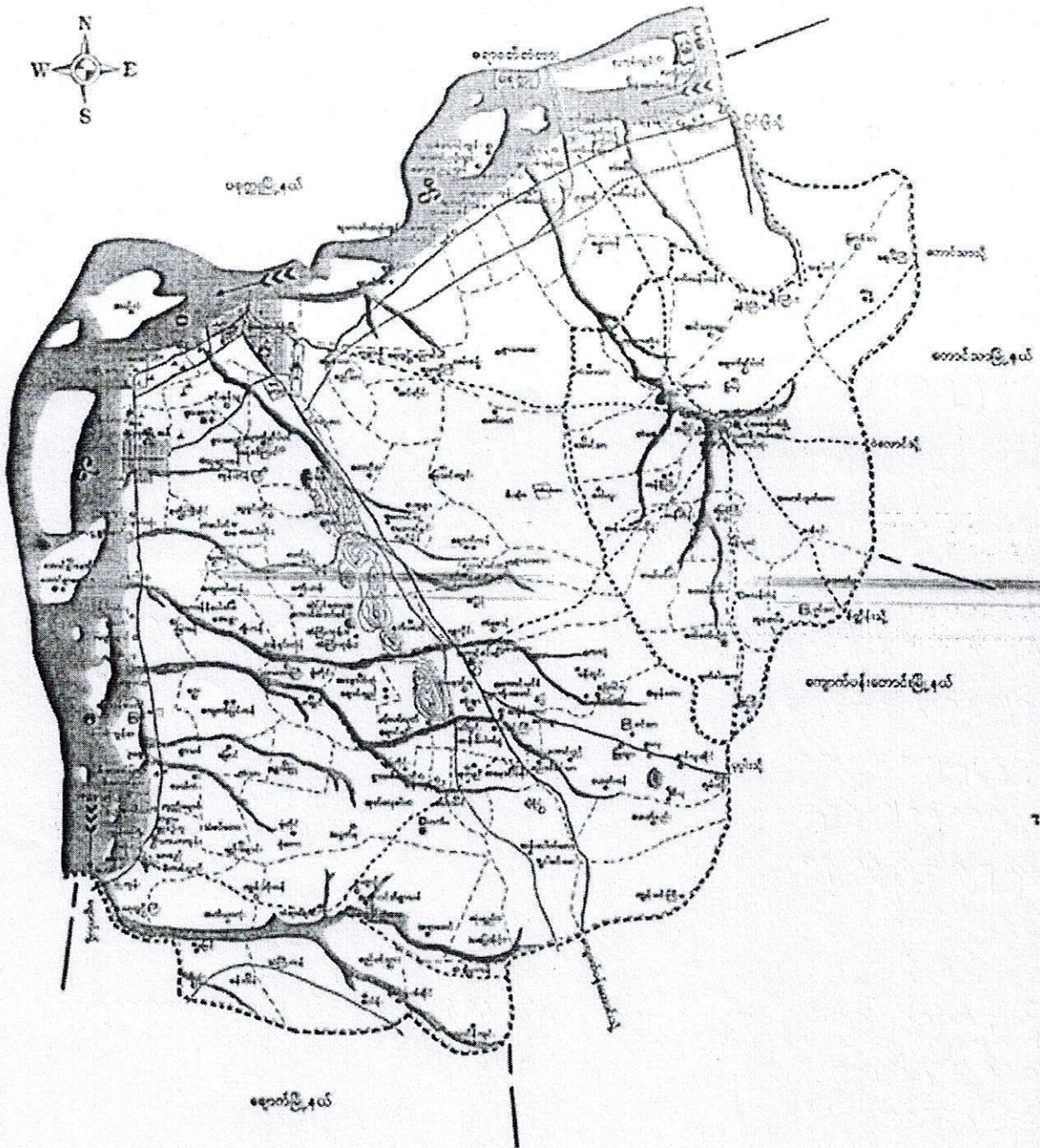



ဆည်ကျေးရွာလူထု ယူပေါင်းပါဝင်၍ ဆည်ကျေးရွာ၏ လူမှုရေး

အရင်းအမြစ် ဖြစ်ပေါ်ပေါက်ပေါက် ယူဆားရေး ဆွဲကြပါသည်။

ကျေးရွာ၏ အခြေခံအဆောက်အအုံများ၊ လမ်း၊ တံတားများ

အား ပကတိအခြေအနေအထား ရေးဆွဲပါသည်။

လူမှုရေး အရင်းအမြစ် ဖြစ်ပေါ်ပေါက်ပေါက် ဆွဲခြင်း အား ဖြစ်ပေါ်ပေါက်

ကျေးရွာ၏ ပကတိအခြေအနေအထားကို သိမြင်ခြင်း။

ကျေးရွာ၏ လိုအပ်ချက်ကို ရှင်းလင်းစွာ တွေ့မြင်နိုင်ခြင်း

ကျေးရွာ၏ ဖွံ့ဖြိုးရေး လုပ်ငန်းများကို လုပ်ဆောင်နိုင်ရန်အ

တွက် များစွာ အထောက်အကူ ပြုခြင်းကို သုံးသပ်ဆွေးနွေးခဲ့

ပါသည်။

ဦးဆောင်ဆွေးနွေးသူ - ဒေါ်ဒီဒီဒီဒီ

ပါဝင်ဆွေးနွေးသူများ - ကျေးရွာလူထု

(ဆည်ကျေးရွာ)

ଅନୁଷ୍ଠାନର ନାମ ଲେଖନ୍ତୁ

ଠିକଣା - ଭୁବନେଶ୍ୱର

ପଠକର ନାମ ଲେଖନ୍ତୁ

ପଠକର ବୟସ

ପଠକର ଶିକ୍ଷା

လူထုပေါင်းစုံပါဝင်သော လူမှုဆန်းစစ်ခြင်းနှင့် အကဲဖြတ်ခြင်းလုပ်ငန်းစဉ်

(PSA/PRA) အကျဉ်းချုပ်ဇယား

စဉ်	အကြောင်းအရာ	ရက်စွဲ	ဦးတည်အုပ်စု	တက်ရောက်သူ			အဓိကဆွေးနွေးချက်
				ကျား	မ	ပေါင်း	
၁။	ကျေးရွာခြေပုံ	၂၀၁၂.၁၅	ကျေးရွာရသူ	၁၅	၁၅	၃၀	ကျေးရွာရှိ အဓိကအချက်အလက်များကို ဝေဖန်စေရန်။
၂။	ရာသီခွင် ပုံကိစ္စ	၂၀၁၂.၁၅	ကျေးရွာရသူ	၁၅	၁၅	၃၀	ကျေးရွာရှိ တစ်လခြားစီ ရလဒ်များနှင့် အခက်ခဲများကို ဝေဖန်စေရန်။
၃။	ယိုယွင်းမှု	၂၀၁၂.၁၅	ကျေးရွာရသူ	၁၅	၁၅	၃၀	အမျိုးသားနှင့် အမျိုးသမီးများ အားနည်းချက်၊ အားသာချက်များကို ဖော်ထုတ်စေရန်။

စဉ်	အကြောင်းအရာ	ရက်စွဲ	ဦးတည်အုပ်စု	တက်ရောက်သူ			အဓိကဆွေးနွေးချက်
				ကျား	မ	ပေါင်း	
၉-	ကျား/မ ပိုမို ဆိုင်းနှင့် အသုံးပြုမှု	၂၀၁၅.၀၅	ကျေးရွာသူ	၁၅	၁၅	၃၀	အမျိုးသားနှင့် အမျိုးသမီး၊ အရင်း၊ အခြေခံ သုံးစွဲမှုများ၊ စိန်၊ ချွတ် ဖွဲ့များကို သိရှိစေရန်။
၅-	ပုခွာစုနှင့်ခြား မှု	၂၀၁၅.၀၅	ကျေးရွာသူ	၁၅	၁၅	၃၀	ကျေးရွာရှိ ပိုမို ဆိုင်း ဖွဲ့များကို အဆင့်၊ အလိုက် သိရှိစေရန်။
၆-	ဖွဲ့စည်းခြင်း ဆက် ဖွဲ့	၂၀၁၅.၀၅	ကျေးရွာသူ	၁၅	၁၅	၃၀	ကျေးရွာအတွင်းရှိ လော အဖွဲ့၊ အစည်းများ သိရှိစေရန် နှင့် အဖွဲ့ စည်းခြင်းဆက် ဖွဲ့များကို သိရှိစေရန်
၇-	ပြောနာတစ်ပင်	၂၀၁၅.၀၅	ကျေးရွာသူ	၁၅	၁၅	၃၀	ပြောနာတစ်ပင်ကို သစ် ပင် နှင့် ပုပမာပေးပြီး အခြေခံနှင့် အမျိုး ချိတ် ဆက် ဖွဲ့များကို သိရှိစေရန်





၂၂  
ရှာဖွေခြင်းဖြင့် ရေဝား ဖြင့် ဆန်းစစ် မျှ ရလက်

နိဂုံးပျိုးချိန် - ကဆုန်၊ နယုန်၊ ဝါဆို၊ လမ္ဘာတွင် နစ်နာစွာ ပျိုးကြ  
ရေသစ်ဖူးချိန်၊ ဝါဆို၊ ကန်စောင့်မျိုး၊ နတ်စော၊ ဖြာဆိုက်၊ လမ္ဘာတွင် ရှိသော်လည်း  
စေ့စွာ ရှိချိန်၊ စောင့်သူမျိုး ရှိသော်လည်း ချိန်တွင် အမျိုးဆုံး ရှိပါသည်။  
အပျိုမျိုး နှင့် အရွယ် - စောင့်သူ၊ နိဂုံးပျိုး၊ အရွယ် ချိန် များ၊ နယုန်တွင်  
မျိုးကစား၊ နတ်စော၊ ဖြာဆိုက်၊ အပိုတွဲ၊ လမ္ဘာ ပျိုးမျိုး ဖြစ်ပျက်ကြသည်။  
ကျေးဇူးတွင် ကျားအရား ချိန်ချိန် - ဝါဆို၊ ဝါဆို၊ နိဂုံးပျိုး၊ ဖြာဆိုက်  
လမ္ဘာတွင် ရှိသော်လည်း များများ ဖြစ်တက်ကြပါသည်။  
အပိုမျိုး - နတ်စော၊ ဝါဆို - အပိုတွဲ၊ ဝါဆို၊ ကန်စောင့်၊ လမ္ဘာတွင်  
အပိုမျိုး များ ပျိုးပါသည်။  
လက်ပျိုး - အနုပျိုး၊ ကစား မျိုးတွင် ကလ၊ စောင့်သူ၊ နိဂုံးပျိုး  
ဖြာဆိုက်မျိုး လမ္ဘာတွင် အနုပျိုးပါသည်။  
စောင့်သူမျိုး၊ အနုပျိုး - ကစား၊ အပိုတွဲ၊ ဝါဆို၊ ဝါဆို၊ ကဆုန်  
လမ္ဘာတွင် ကျားများ အနုပျိုးပါသည်။

နိဂုံးပျိုး  
အရွယ်အစားများ

# ကျား ၊ မ ရေးရာပင့်ကူအိမ် နှိုင်းယှဉ်ခြင်း

ကျေးရွာ - ၁၀၃၇

အုပ်စု - ၁၀၃၇

ရက်စွဲ - 11.၀၂.၂၀၁၆

၂

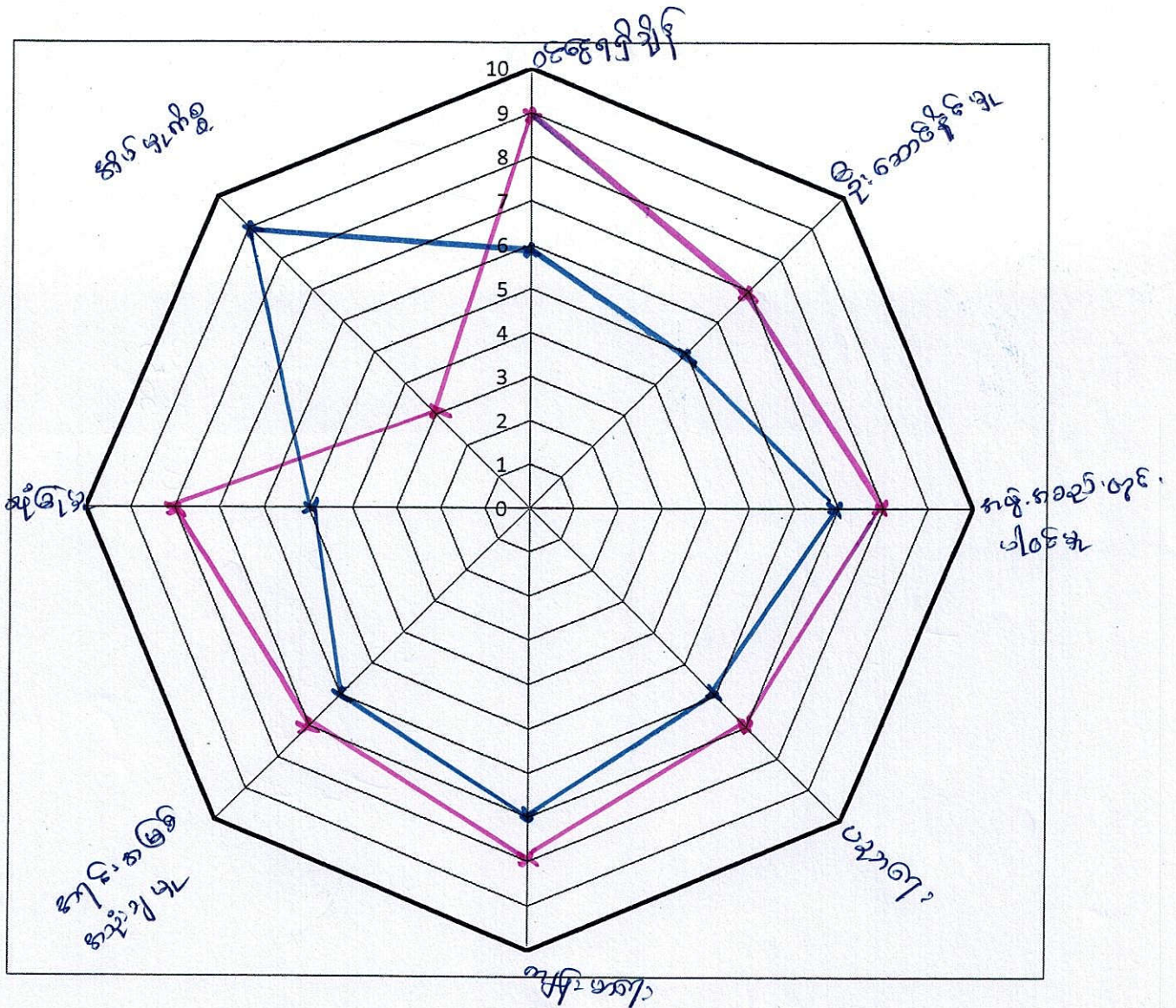

— အမျိုးသား  
— အမျိုးသမီး

ပင်မကျ အိမ်သုံးသပ်ခြင်း အေးအေးခြင်း အေးအေးခြင်း အေးအေးခြင်း

အမျိုးသမီးများ၏ ရုပ်ပုံအောင်၊ ပါအောင်၊ အုံးဖြတ်ခွင့်များ ကာနုနု  
သန့်ရှင်းစေရန် အထူးအရေးကြီးပြီး အမျိုးသမီးများသည် အိမ်ထဲမှ အမျိုးသမီး  
ရေအိုးဖြင့် ရုပ်ပုံအေးအေးသန့်သန့်-

အမျိုးသမီးများသည် ဝတ်စုံအင်္ကျီအင်္ကျီ၊ ယုတ်အင်္ကျီများတွင် နုနုပါပြီ  
အိမ်ထဲမှာ ဤပြီ၊ ပညာရေး ကာနုနုအေးအေးခြင်း အထူးအရေးကြီး  
ရေအိုးပါအောင်များ မရရှိဘဲ ဖြစ်နေတတ်သည်။

ကျေးဇူးတင်အောင် အမျိုးသမီးများအား အိမ်ထဲမှာ အေးအေးအေးအေး ဖွဲ့ဖွဲ့  
ယုတ်ပုံအင်္ကျီအင်္ကျီ ယုတ်အင်္ကျီအင်္ကျီအင်္ကျီအင်္ကျီအင်္ကျီအင်္ကျီအင်္ကျီအင်္ကျီ  
အထူးအရေးကြီးပြီး အမျိုးသမီးများ အားပေးအားပေး ချစ်ခြင်းဖြင့် ဖြစ်  
နိုင်မည်။

ကျား ၊ မပိုင်ဆိုင်မူ၍ ဇယား

အရင်းအမြစ် ထိန်းချုပ်မှု ပုံစံပြ ဇယား	
ကျား	ကျား + မ
မ	မ
ကျား	ကျား
မ	မ
ကျား	ကျား
မ	မ

အရင်းအမြစ် သုံးစွဲမှု ပုံစံပြ ဇယား	
ကျား	ကျား + မ
မ	မ
ကျား	ကျား
မ	မ
ကျား	ကျား
မ	မ

၂  
ပုံစံဆိုင်ရာ အစီအစဉ် ၄

အစီအစဉ် ပုံစံ အစီအစဉ်

အင်အားစနစ်၊ အစီအစဉ်၊ လက်ဝဲဘက်

အစီအစဉ်၊ အစီအစဉ်၊ အစီအစဉ်

အစီအစဉ်၊ အစီအစဉ်၊ အစီအစဉ်

အစီအစဉ်၊ အစီအစဉ်၊ အစီအစဉ်

အစီအစဉ်၊ အစီအစဉ်၊ အစီအစဉ်

အစီအစဉ်၊ အစီအစဉ်၊ အစီအစဉ်

အစီအစဉ်၊ အစီအစဉ်၊ အစီအစဉ်

အစီအစဉ်၊ အစီအစဉ်၊ အစီအစဉ်

အစီအစဉ်

အစီအစဉ်



၂၅၅  
၂၅၆

အောက် အုပ်ချုပ်ရေး

အောက် အုပ်ချုပ်ရေး

ကျေးဇူးတင်စွာ ဝမ်းသာစွာ ဆက်လက်လုပ်ဆောင်ခြင်း  
ဤ အုပ်ချုပ်ရေး ဝန်ထမ်းများသည် အလုပ်အကိုင်များကို စိစစ်စစ်စစ် ဖြစ်စေရန်  
အားထုတ်လုပ်ဆောင်ရွက်ခြင်း ဖြစ်ပြီး ဤအုပ်ချုပ်ရေး ဝန်ထမ်းများသည်  
အလုပ်အကိုင်များကို စိစစ်စစ်စစ် ဖြစ်စေရန် အားထုတ်လုပ်ဆောင်ရွက်ခြင်း  
ဖြစ်ပြီး ဤအုပ်ချုပ်ရေး ဝန်ထမ်းများသည် အလုပ်အကိုင်များကို စိစစ်စစ်စစ်  
ဖြစ်စေရန် အားထုတ်လုပ်ဆောင်ရွက်ခြင်း ဖြစ်ပြီး ဤအုပ်ချုပ်ရေး ဝန်ထမ်းများသည်

ဒေါ်အောင်ဆန်းစုကြည်  
အုပ်ချုပ်ရေး ဝန်ထမ်း



၂၀  
သို့တို့ အုပ်ချုပ်ရေး

အောက်ဖွဲ့: ဒီဂရီ: ဆို: ဝစ်ဒီ:

ကျေး: ဥပမာ: စိပလ်: ကောင်း ပြော သူများက ပုံများပြီး ကြောင်းကောင်း

ဒါက ကျောင်း: လုပ်ငန်း: များ ကျင့်ကျင့်ရှင် နှစ် ခြောက် နှစ် နှစ် နှစ်

ကလေး: များ နှစ်: ကလေး: များက ကျောင်း: မထားနိုင်ခြင်း

ဆင်း: နှစ်: ပါ: တော သူများက ကလေးက အုပ်ချုပ်စဉ် ကို ကောင်း

ပြီး: သူတို့: တစ်ကြောင်း ဆိုက် သူများကို ကလေး: တာ: ဆို: နား ပေး: နှစ်:

ဒီ: ဆို: ဝစ်

ကျေး: ဆို: ဝစ်

ଅର୍ଥ.

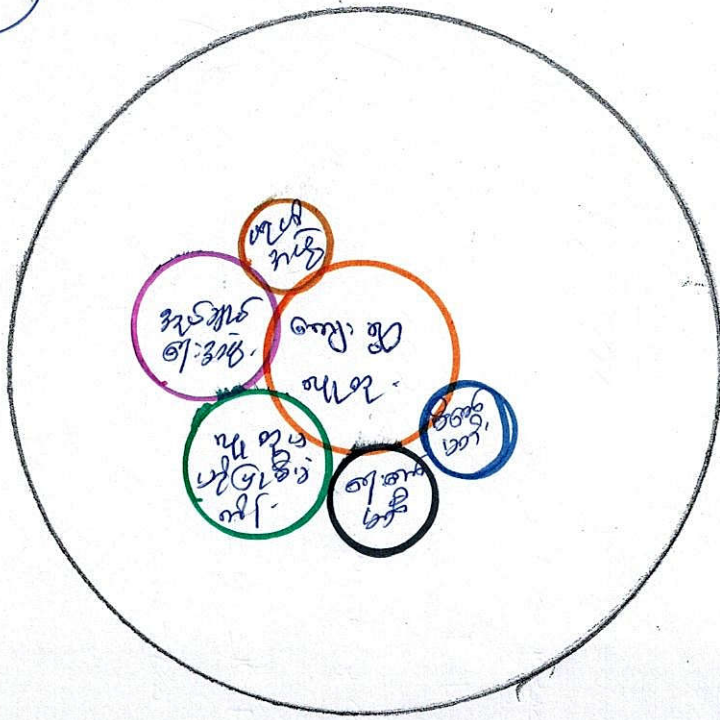

ကမ္ဘာ့ကမ္ဘာ့: ချိတ်ဆက် ဒီမိုကရေစီ

=> ကျေးဇူးတင် နှုတ်ချပေးခြင်း၊ သို့မဟုတ် ကျေးဇူးတင် နှုတ်ချပေးခြင်း၊  
နှင်း ဖွဲ့ ဖြိုး ဖြိုး: ကပ်ရေး ဖွဲ့ - ကပ်က. ဦးဆောင် နိုင်သည်။

=> ဆူညံနည်း၊ နှုတ်ချပေးခြင်း၊ နှင်းသတ်နည်း၊ ဆူညံသတ်၊ နှုတ်ချ  
နှင်း အာသာရောက်ဖို့တွင် ကပ်ကပ်ဝင်သည်။

=> ဆူညံမဟုတ်ပါ။ သို့မဟုတ် ကျေးဇူးတင် ကပ်က. လိုက်နာခြင်း၊ ကျိ  
ကျေးဇူးတင် နှုတ်ချပေးခြင်း၊ နှင်းသတ် နှင်းသတ် နှင်းသတ်

ဦးဆောင်  
အမှုအရာ: နှင်းသတ်

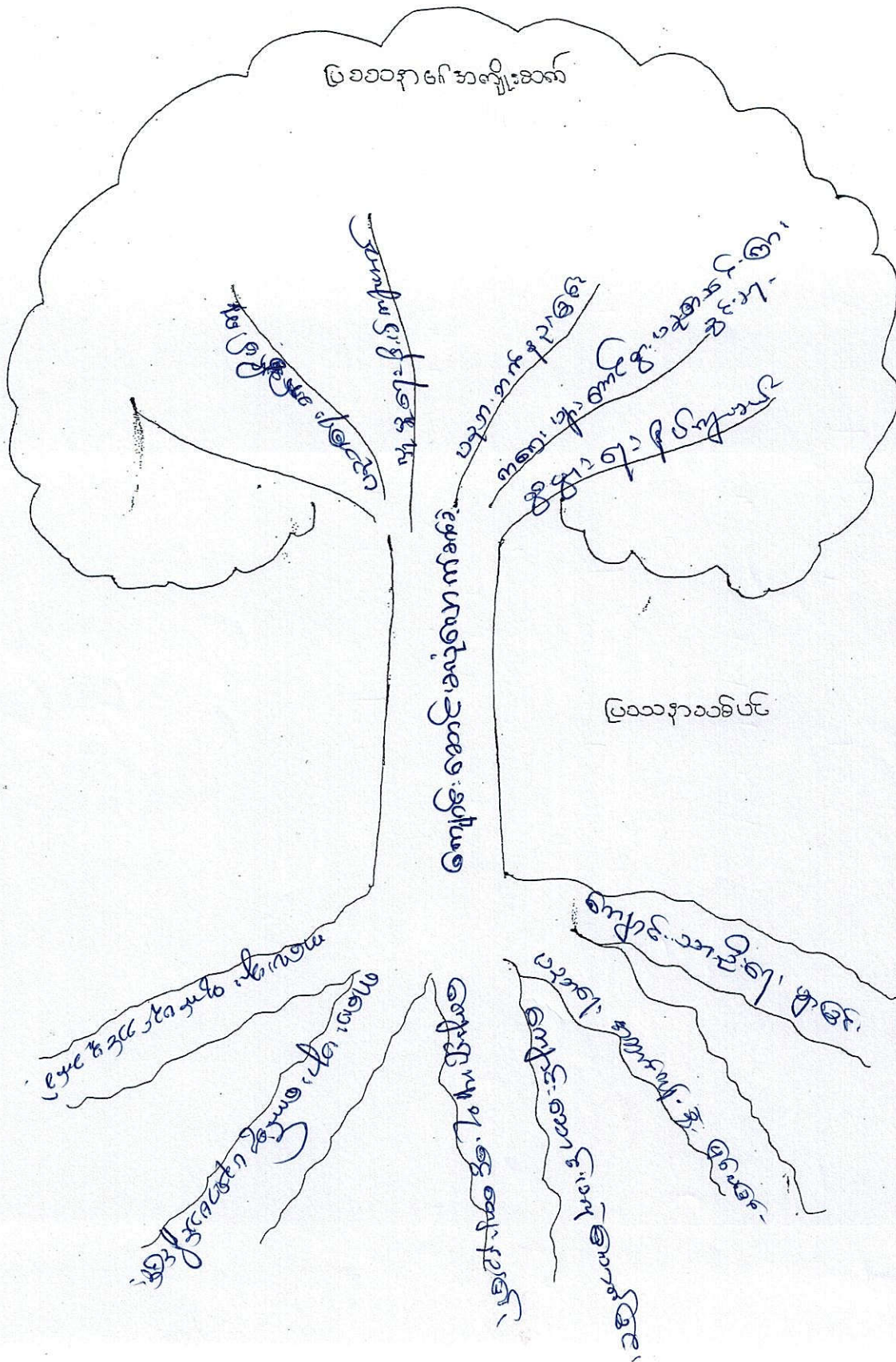

ပြဿနာ  
အကျိုးရှိစွမ်း  
အကျိုးရှိစွမ်း

ပြဿနာ သစ်ပင် သုံး သပ်ဆွေးခြင်း

ပြဿနာ တစ်ခု ကို ဥပမာ နေ့ရက် သစ်ပင် တစ်ပင် ဆွဲပြီး

သစ်ပင်တစ်ပင် ဗွ. နပိုင် (၂) ဖိုင်၊ ဖွဲ့စည်း ထား ပါတယ်။

ဒါကတော့ ၁ နှစ်ပိုင်၊ ပင်စည်ပိုင် ၊ နေ့ရက် နောက် ဆိုပြီး တော

သုံး ပိုင်ရှိပါတယ်။ သစ်ပင်တစ်ပင် ကောင် ဖြစ် ပုံ ဆိုရင် (သုံး) ပိုင်

မျှ ကောင် ပို ပါတယ် ဆို နိုင် ဟူ၍ ဈေး ချဉ်း နှင့် နှစ်ပင် ခက်

နေရာ တော မျက်စိ မျှော် စိုက် ပြီး ဖြစ်စေရန် စီစဉ် ရှိ ပြန်

ကလေး၊ မကောင်း ရင် ၊ ကျိုး လဲ ကောင်း ဖြစ် မဟုတ် ပါ သူ ၊ ဒါကောင်

ဒါကောင် ကျိုး လဲ သုံး ရောက် ဖြစ် ပေါင်း များစွာ ကျိုး ရှိ ပုံ လိုက် ပါ သင့်

သုံး သပ်ဆွေး ခြင်း ပါ သင့်

ဒီး ဧည့် လေ

ယူဆချက်၊ ခြုံငုံ ပြော ပြန်

සමස්ත ප්‍රදාන ක්‍රියාමාර්ග සටහන

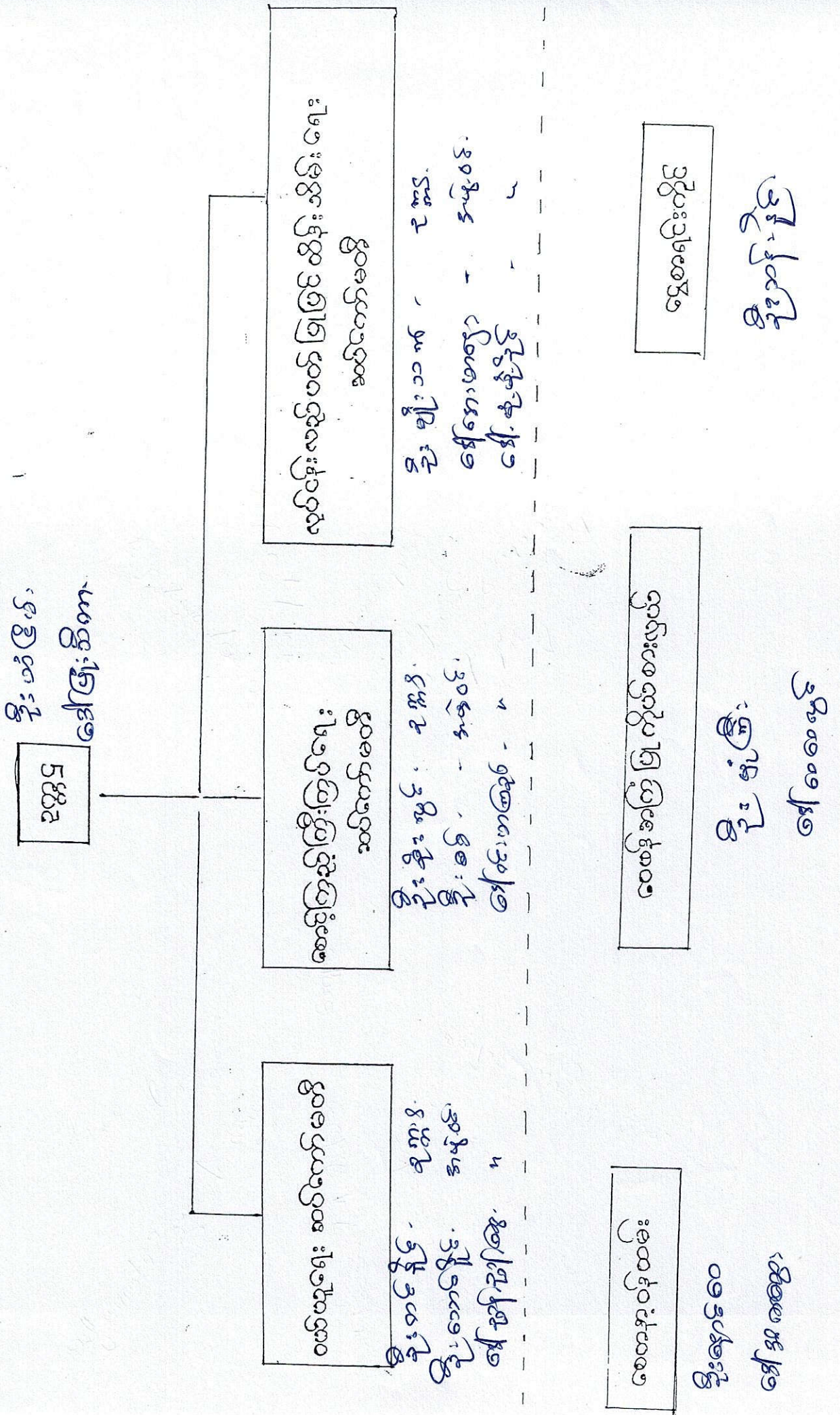

ကော်မတီဝင်များ ရွေးချယ်ခြင်း နှင့် ကျေးရွာဖွံ့ဖြိုးရေး အစီအစဉ်

ဆောင်ရွက်မှု မှတ်တမ်း ဓာတ်ပုံများ



ပုံစံ - ၈ - ၁ ကျေးရွာအခြေခံအချက်အလက်များ (Form PC 1)

လမ်းညွှန်ချက်၊ ကျေးရွာအုပ်စုအသစ်၊ ပထမဆုံးမိတ်ဆက်ခရီး သွားရောက်သောအခါ လူထုစည်းရုံးရေးမှူးသည် ကျေးရွာ ခေါင်းဆောင်များအား ကျေးရွာအချက်အလက်များကို မေတ္တာရပ်ခံ၍ တောင်းခံရသည်။ ဤအချက်အလက်များကို စီမံကိန်း မိတ်ဆက်အစည်းဝေးမတိုင်မီတောင်းခံရမည်။ စီမံကိန်းမိတ်ဆက်အစည်းဝေးတွင် လူထုစည်းရုံးရေးမှူးသည် ဤအချက်အလက် များအား စစ်ဆေးပြီး မှန်ကန်အောင်ပြုလုပ်ရမည်။ ပြီးနောက်တွင် လူထုစည်းရုံးရေးမှူးမှ သတင်းအချက်အလက်ထံသို့ Tablets မှ တစ်ဆင့် ဖြည့်သွင်းရမည်။

ကျေးရွာအုပ်စုအမည် <i>ဒွါး ၁၆၀၅၆ ၆၆</i>	ကျေးရွာအုပ်စုအမည် <i>၂၅.၂၅၇/၂၇၇</i>	လူထုစည်းရုံးရေးမှူး၏ အမည် <i>ဒွါး ၁၆၀၅၆ ၆၆</i>
ပြည်နယ်/တိုင်းဒေသကြီး	မြို့နယ်	ကျေးရွာအုပ်စု
		ကျေးရွာ

က။ လူဦးရေ

လူမျိုးစု	အိမ်ထောင်စုအရေအတွက်	ကိုးကွယ်သည့်ဘာသာ	အိမ်ထောင်စုအရေအတွက်
လူမျိုးစု (၁) <i>ဗမာ</i>	<i>၇၃၆</i>	ဘာသာ (၁) <i>ဗုဒ္ဓဘာသာ</i>	<i>၇၃၆</i>
လူမျိုးစု (၂) -----		ဘာသာ (၂) -----	
လူမျိုးစု (၃) -----		ဘာသာ (၃) -----	
လူမျိုးစုရော -----		ဘာသာရော -----	
	အရေအတွက်		
မသန်စွမ်းသူများ	<i>၉</i>		
သက်ကြီးရွယ်အိုများ (၆၅ နှစ် နှင့် အထက်)	<i>၁၅၇</i>		
စစ်ဘေးရှောင်			

	အမျိုးသား (အရေအတွက်)	အမျိုးသမီး (အရေအတွက်)
လူဦးရေ		
လူမျိုးစု (၁) <i>ဗမာ</i>	<i>၁၂၇၁</i>	<i>၁၄၈၁</i>
လူမျိုးစု (၂) -----		
လူမျိုးစု (၃) -----		
အိမ်ထောင်ဦးစီး	<i>၆၅၆</i>	<i>၇၆</i>

(ခ) အခြေခံအထောက်အအံ့ အသုံးအဆောင်များ

စာသင်ကျောင်း	အမှတ် ခြံစံပါ	ကျန်းမာရေး	အမှတ် ခြံစံပါ	ဘာသာရေး အထောက် အအံ့များ	အမှတ် ခြံစံပါ
အထက်တန်းကျောင်း	<input checked="" type="checkbox"/>	ဆေးရုံ	<input type="checkbox"/>	စေတီ	<input checked="" type="checkbox"/>
အလယ်တန်းကျောင်း	<input type="checkbox"/>	ကျန်းမာရေးဌာန	<input type="checkbox"/>	ဘုန်းကြီးကျောင်း	<input checked="" type="checkbox"/>
မူလတန်းကျောင်း	<input type="checkbox"/>	ကျန်းမာရေးဌာနခွဲ	<input type="checkbox"/>	ဟိန္ဒူဘုရားကျောင်း	<input type="checkbox"/>
မူကြိုကျောင်း	<input checked="" type="checkbox"/>	ဆေးပေးခန်း	<input type="checkbox"/>	ခရစ်ယာန်ကျောင်း	<input type="checkbox"/>
အခြား	<input type="checkbox"/>	အခြား	<input type="checkbox"/>	ဗလီ	<input type="checkbox"/>
				အခြား	<input type="checkbox"/>
မှတ်ချက်		မှတ်ချက်		မှတ်ချက်	



(ဂ) ကျွမ်းကျင်သူများမှတ်တမ်း (ကျေးရွာတွင်နေထိုင်သော သို့မဟုတ် တခြားရွာမှလာရောက်သော ကျွမ်းကျင်သူများ)

(၁) စာသင်ကျောင်း			(၂) ကျန်းမာရေး			(၃) လက်မှုပညာရှင်		
	ရွာတွင် နေထိုင်သူ	အခြား ရွာမှ လာသူ		ရွာတွင်နေ ထိုင်သူ	အခြား ရွာမှ လာသူ		ရွာတွင် နေထိုင်သူ	အခြား ရွာမှ လာသူ
မူလတန်းပြဆရာ/မ	<input checked="" type="checkbox"/>	<input checked="" type="checkbox"/>	ဆရာဝန်	<input type="checkbox"/>	<input type="checkbox"/>	လက်သမား	<input checked="" type="checkbox"/>	<input type="checkbox"/>
အထက်တန်းပြဆရာ/မ	<input checked="" type="checkbox"/>	<input checked="" type="checkbox"/>	လက်ထောက် ကျန်းမာရေးမှူး	<input type="checkbox"/>	<input type="checkbox"/>	ပန်းရံ	<input checked="" type="checkbox"/>	<input type="checkbox"/>
အလယ်တန်းပြဆရာ/မ	<input checked="" type="checkbox"/>	<input checked="" type="checkbox"/>	အမျိုးသမီးကျန်းမာရေး ဆရာမ	<input type="checkbox"/>	<input type="checkbox"/>	လျှပ်စစ်ကျွမ်းကျင်၊ မီးသမား	<input type="checkbox"/>	<input type="checkbox"/>
မူကြိုဆရာ/မ	<input type="checkbox"/>	<input type="checkbox"/>	သားဖွားဆရာမ	<input type="checkbox"/>	<input type="checkbox"/>	ရေပိုက်သွယ်သူ	<input checked="" type="checkbox"/>	<input type="checkbox"/>
အခြား	<input type="checkbox"/>	<input type="checkbox"/>	ပြည်သူ့ကျန်းမာရေး လုပ်သား	<input type="checkbox"/>	<input type="checkbox"/>	စက်ပြင်ဆရာ	<input checked="" type="checkbox"/>	<input type="checkbox"/>
မှတ်ချက်			မှတ်ချက်			မှတ်ချက်		

(ဃ) ကျေးရွာသို့ ရောက်ရှိနိုင်သည့် လမ်းအခြေအနေ / ကျေးရွာကပ်ရွာသည် ၎င်း၏ ကျေးရွာအုပ်စုနှင့် ဆက်သွယ်ထားသော လမ်းအခြေအနေ (အောက်ပါတို့ကို ဝိုင်းပါ)

- ကျောက်ကြမ်းလမ်း      ကတ္တရာလမ်း      ကွန်ကရစ်လမ်း      မော်တော်ဆိုင်ကယ်လမ်း
- ကျောက်ခင်းလမ်း      မြေသားလမ်း      လှသွားလမ်း      အခြား \_\_\_\_\_

(င) ကျေးရွာဖွံ့ဖြိုးမှုစီမံချက်

ပိုင်းပါ။

- (၁) လူထုပဟိုပြုစီမံကိန်းမစတင်မှီ ဤကျေးရွာတွင်ကျေးရွာဖွံ့ဖြိုးမှု စီမံချက်ရှိခဲ့ပါသလား?      ရှိပါသည်/မရှိပါ/မသိပါ
- (၂) ရှိခဲ့ပါလျှင် ဤစီမံချက်ကို မည်သည့် စုနှစ်တွင်ပြင်ဆင်ခဲ့ပါသနည်း?      နှစ်-----/မသိပါ
- (၃) ဤစီမံချက်ကို မြို့နယ်မှအတည်ပြုခဲ့ပါသလား?      ပြုခဲ့ပါသည်/မပြုခဲ့ပါ /မသိပါ

(စ) ခရီးမာကွာအဝေး

- (၁) ဤကျေးရွာ၏ပဟိုမှ ၎င်းကျေးရွာအုပ်စု၏ပဟိုအထိ ခရီးမိုင်မည်မျှကွာအဝေးသနည်း?      မိုင်-----/မသိပါ
- (၂) ဤကျေးရွာမှ ၎င်းကျေးရွာအုပ်စုပဟိုအထိ သွားလာရာတွင်ကြာမြင့်သည့်အချိန်။

ခြောက်သွေ့ ရာသီတွင်ကြာချိန်----- ထော်လာဂျီ/မော်တော်ဆိုင်ကယ်/ခြေလျှင်/လား/မော်တော်ဘုတ်/  
အခြား-----

မိုးရာသီတွင်ကြာချိန်----- ထော်လာဂျီ/မော်တော်ဆိုင်ကယ်/ခြေလျှင်/လား/မော်တော်ဘုတ်/  
အခြား-----

(ဆ) ပတ်ဝန်းကျင်ဆိုင်ရာ သဘာဝဘေးအန္တရာယ်

ဤကျေးရွာတွင် ရေကြီးခြင်းကဲ့သို့ သဘာဝဘေးအန္တရာယ်ကျရောက်ဖူးခြင်း ရှိပါသလား။

- မရှိပါ       ရှိပါသည်      ရှိလျှင်ဖော်ပြပါ-----

(ဇ) ကျေးရွာတွင် ဖွဲ့စည်းထားသော အဖွဲ့အစည်းများ

လူထုဗဟိုပြုစီမံကိန်းမတိုင်မီ ဤကျေးရွာတွင် ကျေးရွာဖွံ့ဖြိုးရေးအတွက် အစိုးရ (သို့) ရွာသားများကိုယ်တိုင်(သို့) စီမံကိန်းတစ်ခုခုမှ ဖွဲ့စည်းထားသည့် အဖွဲ့အစည်းများရှိပါသလား။

(၁) ရွှေကန် ဗဟို

(၂) ရွှေကန် ဗဟို

၆၈၇ ဗွ. မြန်မာ့စီးပွားရေးဦးစီးဌာန၊ ဖြေဆိုရန်

ကျေးရွာခေါင်းဆောင်

အမည် ဦးအောင်မောင်မောင်

လက်မှတ် [Signature] ၀၆.၁၂.၂၀၁၆

လူထုစည်းရုံးရေးမှူး

အမည် ဦးစိုးစိုးစော

လက်မှတ် [Signature] ၀၆.၁၂.၂၀၁၆

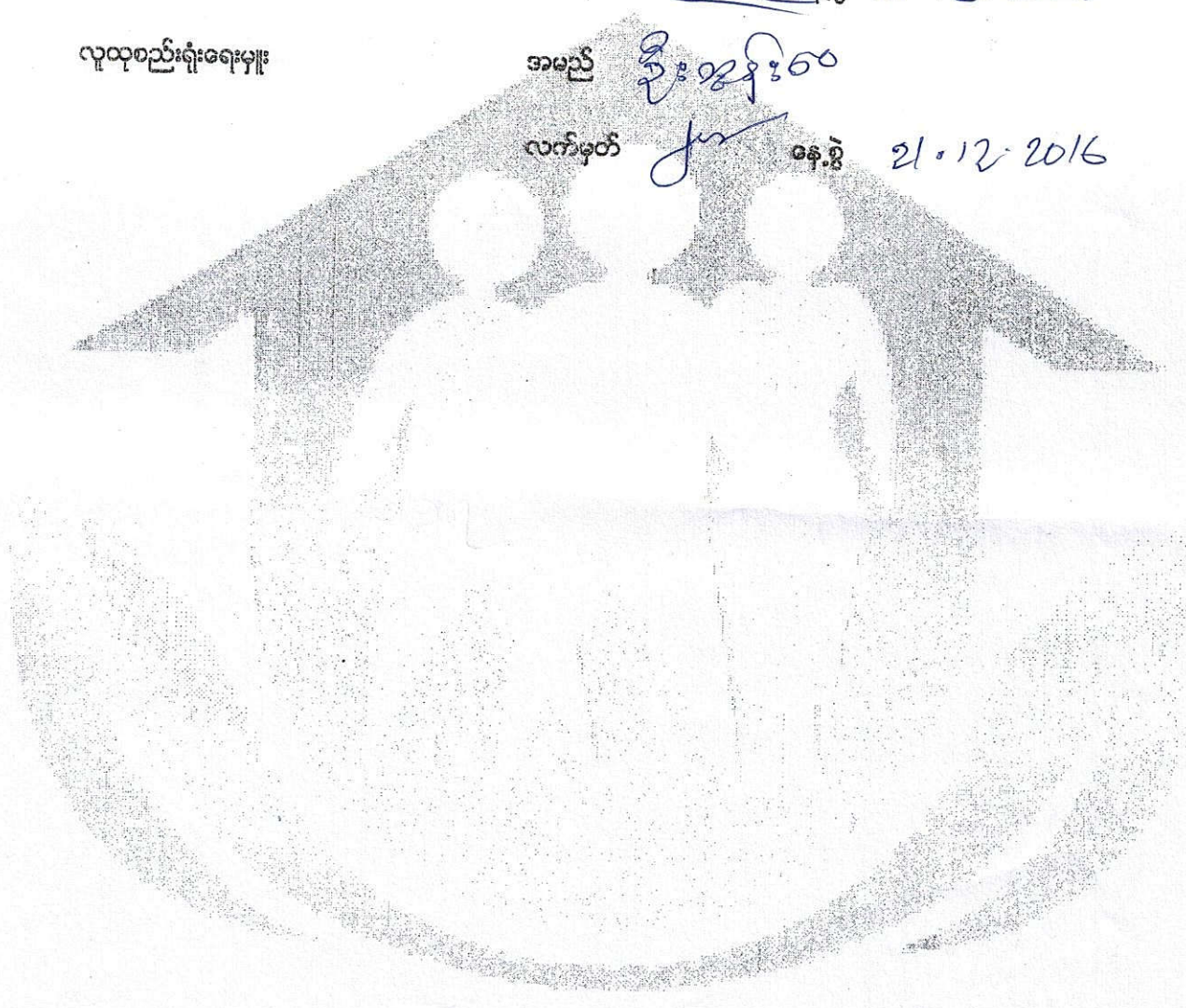

ပုံစံ - ၈ - ၂ - စီမံကိန်းစက်ဝန်းအချိန်ဇယား (PC 2)

လမ်းညွှန်ချက်၊ သက်တိုင်ရာလူထုစည်းရုံးရေး/လက်ထောက်နည်းပညာနည်းပညာများမှ စီမံကိန်းစက်ဝန်းအဆင့်တစ်ခုစီပြီးစီးတိုင်း ကျေးရွာနှင့် ကျေးရွာအုပ်စုအတွက် ဤပုံစံကို ပြည့်သွင်းရမည်။

စည်းရုံးရေး/ဝန်ထမ်း အမည် ဒီ.ဒီ.စွန်းစ

နေ့စွဲ 21. 12. 2016

ပြည်နယ်/တိုင်း မန္တလေး မြို့နယ် ရွှေစင်ဦး ကျေးရွာအုပ်စု ၃၃၃ ကျေးရွာ ၃၀၃၅

စက်ဝန်းအားအမှတ်ဖြစ်ပါ  စက်ဝန်း(၁)  စက်ဝန်း(၂)  စက်ဝန်း(၃)  စက်ဝန်း(၄)

စီမံကိန်းစက်ဝန်းအဆင့်များ	နေ့စွဲ		အချိန်သား အရေအတွက်	အချိန်သီး အရေအတွက်	အိမ်ထောင်စု အရေအတွက်	လူချိန်တက်ရောက်သူ အရေအတွက် နှင့် လူချိန်အမည်
	စတင်သည့် နေ့	ပြီးဆုံးသည့်နေ့				
၁။ ကျေးရွာစီမံကိန်း မိတ်ဆက်အစည်းအဝေး	21. 12. 2016	21. 12. 2016	185	190	375	375   ၁၅၇
၂။ ကျေးရွာခွဲခြားရေး စီမံချက်ရေးဆွဲခြင်း အစည်းအဝေး	22. 12. 2016	22. 12. 2016	180	195	375	375   ၁၅၇
၃။ ကျေးရွာအုပ်စု လုပ်ငန်းဆုံးဖြတ်ချက်ချသည့် အစည်းအဝေး	27. 12. 2016	27. 12. 2016	9	8	17	17   ၁၅၇
၄။ မြို့နယ်အဆင့် စီမံကိန်းရေးဆွဲရေး နှင့် အကောင်အထည်ဖော်ရေးကော်မတီ၏ စီမံကိန်း သုံးသပ်မှု အစည်းအဝေး	4. 3. 2017	4. 3. 2017				
၅။ မြို့နယ် စီမံကိန်းရေးဆွဲရေး နှင့် အကောင်အထည်ဖော်ရေး ကော်မတီ၏ဆုံးဖြတ်မှုကို ရွာသို့ အသိပေး အကြောင်းကြားသည့် အစည်းအဝေး						
၆။ စီမံကိန်းလုပ်ငန်းခွဲစီမံချက်ရေးဆွဲခြင်း အစည်းအဝေး						
၆.၁။ စီမံကိန်းလုပ်ငန်း အကောင်အထည်ဖော် ရေးဆွဲအစဉ် ရေးဆွဲခြင်း						

၆.၂ ယ်ပုရေအေစီအေစဉ် ရေးဆွဲခြင်း								
၆.၃၊ ဘဏ္ဍာရေးကုန်ကျမှု လျာထားအေစီအေစဉ် ရေးဆွဲခြင်း								
၆.၄၊ ပြင်/ထိန်းအေစီအေစဉ် ရေးဆွဲခြင်း								
၇၊ စီမံကိန်းလုပ်ငန်းခွဲ တိုးတက်မှု စောင့်ကြည့် အစည်းအဝေး								
၇.၁၊ အစည်းအဝေး ပထမအကြိမ်								
၇.၂၊ အစည်းအဝေး ဒုတိယအကြိမ်								
၇.၃၊ အစည်းအဝေး တတိယအကြိမ်								
၈၊ စီမံကိန်းလုပ်ငန်းခွဲ အပြီးသတ်စစ်ဆေးခြင်း အစည်းအဝေး								
၉၊ လူထုစစ်ဆေးပွဲအစည်းအဝေး								

ပုံစံ - ၃ - ၃ ကျေးရွာဖွံ့ဖြိုးရေး ဦးစားပေးအစီအစဉ် (Form PC 3)

လမ်းညွှန်ချက်၊ အဆင့်(၃) ကျေးရွာမှော်မှန်းချက်အစည်းအဝေး ပြီးဆုံးသောအခါ ကျေးရွာစီမံကိန်း အထောက်အကူပြု ကော်မတီသည် လူထုစည်းရုံးရေးမှူးအကူအညီဖြင့် ဤပုံစံကိုပြည့်စုံအောင် ဖြည့်သွင်းရမည်။

လူထုစည်းရုံးရေးမှူး/ဝန်ထမ်း အမည် ဒို့ဒ် ဇွန်လ

နေ့စွဲ ၂၂.၁၂.၂၀၁၆ စက်ဝန်းအား အမှတ်ခြစ်ပါ (✓) □ စက်ဝန်း(၁) □  
 စက်ဝန်း(၂) □ စက်ဝန်း(၃) □ စက်ဝန်း(၄) □

ပြည်နယ်/တိုင်း မန္တလေး၊ မြို့နယ် ဘောင်ဦး၊ ကျေးရွာအုပ်စု ဆာဒုံ၊ ကျေးရွာ ဆာဒုံ

က၊ အခက်အခဲအတားအဆီးများအားဆွေးနွေးခြင်း - ယခုလက်ရှိအခြေအနေတွင် ဤကျေးရွာဖွံ့ဖြိုးတိုးတက်ရေးအတွက် အဓိက အခက်အခဲအတားအဆီးများသည် မည်သည်များဖြစ်ပါသနည်း။ (အမျိုးသား/သမီး အနည်းဆုံးအခက်အခဲ ၅ ခုစီဖော်ပြပါ)

အမျိုးသား အဖွဲ့မှ တင်ပြသောအခက်အခဲအတားအဆီးများ	အမျိုးသမီး အဖွဲ့မှတင်ပြသောအခက်အခဲအတားအဆီးများ
၁ ကျေးရွာအဖွဲ့မှ နေထိုင်မှု ပုံစံ ပြောင်းလဲခြင်း	၁ ကလေးများ ပညာရေး ကျခက်ခြင်း
၂ ကျေးရွာတွင် ရေပိုမိုရရှိရေး	၂ ကျေးရွာတွင် ရေပိုမိုရရှိရေး
၃ စက်ဝှေ့တွင် မပျံစေရန်	၃ စက်ဝှေ့တွင် မပျံစေရန်
၄ ကျေးရွာအဖွဲ့မှ အဖွဲ့ဝင်များ ပိုမိုရရှိရေး	၄ ကျေးရွာအဖွဲ့မှ အဖွဲ့ဝင်များ ပိုမိုရရှိရေး
၅ ကျေးရွာအဖွဲ့မှ အဖွဲ့ဝင်များ ပိုမိုရရှိရေး	၅ ကျေးရွာအဖွဲ့မှ အဖွဲ့ဝင်များ ပိုမိုရရှိရေး

ခ၊ မျှော်မှန်းခြင်း - နောင်လာမည့် (၅) နှစ် အတွင်း ကျေးရွာဖွံ့ဖြိုးရေး မျှော်မှန်းချက်များအား တင်ပြပါ။

အမျိုးသားအဖွဲ့မှ တင်ပြသောမျှော်မှန်းချက်များ	အမျိုးသမီးအဖွဲ့မှ တင်ပြသောမျှော်မှန်းချက်များ
၁ ကျေးရွာအဖွဲ့မှ နေထိုင်မှု ပုံစံ ပြောင်းလဲခြင်း	၁ ကလေးများ ပညာရေး ကျခက်ခြင်း
၂ ကျေးရွာတွင် ရေပိုမိုရရှိရေး	၂ ကျေးရွာတွင် ရေပိုမိုရရှိရေး
၃ စက်ဝှေ့တွင် မပျံစေရန်	၃ စက်ဝှေ့တွင် မပျံစေရန်
၄ ကျေးရွာအဖွဲ့မှ အဖွဲ့ဝင်များ ပိုမိုရရှိရေး	၄ ကျေးရွာအဖွဲ့မှ အဖွဲ့ဝင်များ ပိုမိုရရှိရေး
၅ ကျေးရွာအဖွဲ့မှ အဖွဲ့ဝင်များ ပိုမိုရရှိရေး	၅ ကျေးရွာအဖွဲ့မှ အဖွဲ့ဝင်များ ပိုမိုရရှိရေး

ဂ၊ လူထုစီမံကိန်း၏ လာမည့် (၅) နှစ်အတွက် အကျုံးဝင်သော ဦးစားပေး ဖွံ့ဖြိုးတိုးတက်မှု လုပ်ငန်း အစီအစဉ်များအားဖော်ပြပါ။

အဆင့်	ကျေးရွာအတွက် ဦးစားပေး ဖွံ့ဖြိုးတိုးတက်မှု လုပ်ငန်းစဉ်များ	အဆိုပြုသူ (အမျိုးသားများ/ အမျိုးသမီးများ/အမျိုးသား+ အမျိုးသမီး)	ခန့်မှန်းကုန်ကျစရိတ်	အကျိုးခံစားခွင့်ရသူ ခန့်မှန်းခြေ အရေအတွက်
၁	ကျေးရွာအဖွဲ့မှ နေထိုင်မှု ပုံစံ ပြောင်းလဲခြင်း	(ကျား + မ)	16000000	3252
၂	စက်ဝှေ့တွင် ရေပိုမိုရရှိရေး	u	200,00000	u
၃	ကျေးရွာတွင် ရေပိုမိုရရှိရေး	u	250,00000	u
၄	ကျေးရွာအဖွဲ့မှ အဖွဲ့ဝင်များ ပိုမိုရရှိရေး	u	300,00000	u
၅	ကျေးရွာအဖွဲ့မှ အဖွဲ့ဝင်များ ပိုမိုရရှိရေး	u	150,00000	u

ကျေးရွာအဖွဲ့မှ



ပုံစံ - ၈ - ၄ ကျေးရွာအုပ်စုစီမံကိန်းလုပ်ငန်းခွဲရွေးချယ်ခြင်းပုံစံ (Form PC 4)

လယ်ယာဖွံ့ဖြိုးရေးကော်မရှင်းစီမံကိန်းလုပ်ငန်းခွဲရွေးချယ်မှုအတွက် အစည်းအဝေးပြီးနောက်တွင် ကျေးရွာအုပ်စုမှ CF/TF တို့၏ အကူအညီရယူ၍ ကျေးရွာစီထောက်ထောက်ကော်မတီမှ လက်မှတ်ရေးထိုးပြီး အဆိုပါပုံစံအား ပြည်နယ်အောင်မြင်စွာဖြည့်သွင်းရမည်။ ဤပုံစံအား ပြည်နယ်အောင်မြင်စွာဖြည့်သွင်းပြီးပါက ကျေးရွာအုပ်စုခွဲရွေးချယ်ရေးအဖွဲ့မှ အတည်ပြုချက်ကို အောက်ဆက်တွဲအဖြစ် ယင်းပုံစံဖြင့် CF မှ ကျေးရွာအုပ်စုရွေးချယ်မှုအဖွဲ့ကို မီစီအလကတိများကို MIS သို့ ထည့်သွင်းရမည်။ (ယခုနှစ်စီမံကိန်းလုပ်ငန်းခွဲ မလုပ်ကိုင်သော ကျေးရွာများ မပါဝင်ပါ။)

ကျေးရွာစီမံကိန်း/စီမံကိန်းအမည် ဦးကျော်ဝေ

နေ့စွဲ ပြည်နယ်/တိုင်း ဇန်နဝါရီလ

စက်ဝန်းအားအမှတ်ဖြစ်ပေးပါ။(V) စက်ဝန်း(၁) ကစက်ဝန်း(၂) စက်ဝန်း(၃) စက်ဝန်း(၄)

ကျေးရွာအမည်	စောင့်ရှောက်မည့် လုပ်ငန်းများ	အတိုင်းအတာ	နေရာနဲ့ တိုက်ရိုက် အကျိုးခံစားခွင့် ရှိသူများ	အဆိုပြုထပ်ပြသူ	စီမံကိန်းကုန်ကျစရိတ်			စုစုပေါင်း
					စီမံကိန်းမှ ထည့်ဝင်မှု	ကျေးရွာမှ ထည့်ဝင်မှု	အခြားထည့်ဝင်မှု (ဖော်ပြပါ) ထည့်ဝင်ငွေ ၊ အမည်/အဖွဲ့	
ကဲဇာ	ကုန်ထုတ် အောက်ခြေ	၆၀' x ၃၀'	၁၀၈၀	၁၀၈၀	□ ကျား □ မ ■ ကျား+မ	၅၀၀၀၀၀၀		
စာ	ကျွန်းကြီး ကျွန်းကြီး	၆၀' x ၃၀'	၁၀၈၀	၁၀၈၀	□ ကျား □ မ ■ ကျား+မ	၁၂၀၀၀၀၀၀		
တမာဒါ	စာတန်းကျွန်း ကျွန်းကြီး	၆၀' x ၃၀'	၁၀၈၀	၁၀၈၀	□ ကျား □ မ ■ ကျား+မ	၁၂၀၀၀၀၀၀		
အညီ	စာတန်းကျွန်း ကျွန်းကြီး	၆၀' x ၃၀'	၁၀၈၀	၁၀၈၀	□ ကျား □ မ ■ ကျား+မ	၁၂၀၀၀၀၀၀		
အိမ်အင်္ဂါ	ကျွန်းကြီး ကျွန်းကြီး	၆၀' x ၃၀' x ၃၀' x ၃၀'	၁၀၈၀	၁၀၈၀	□ ကျား □ မ ■ ကျား+မ	၁၂၀၀၀၀၀၀		

ရာထူး ကျေးရွာအုပ်စု စီမံကိန်း/စီမံကိန်းကော်မတီ ဥက္ကဋ္ဌ အမည် ဦးကျော်ဝေ လက်မှတ်၊ ရက်စွဲ၊ ၁

အစည်းအဝေးကျင်းပသည့်နေ့ရက် = ၂၁.၁၂.၂၀၁၆

အစည်းအဝေးကျင်းပသည့် နာရီ = ၁၂ နာရီ

အစည်းအဝေးကျင်းပသည့် နေရာ = သည်ခမ္ဘာရုံ

အစည်းအဝေး ဝင်ရောက်သူ = ဦးထွန်းဝေ

အစည်းအဝေး တက်ရောက်သူ = ကျေးရွာသူ

အစည်းအဝေး ဂုဏ်ထူးဆောင် = လူထုမဟိုဠ်စီမံကိန်း မိတ်ဆက်ရေး ဌာန

အစည်းအဝေးအဖွဲ့ဝင်များ

အစည်းအဝေးအဖွဲ့ဝင် (၁) - လူထုမဟိုဠ်စီမံကိန်းဌာန ဦးထွန်းဝေ ။ အစည်းအဝေးအဖွဲ့ဝင်

များထက်ကြား၍ အစည်းအဝေး ဖွင့်ပွင့်စေရန် ရွတ်ဆိုပါသည်။

အစည်းအဝေးအဖွဲ့ဝင် (၂) - ကျေးရွာအုပ်ချုပ်ရေးမှူး ဦးခင်မောင်မြင့် ။ အစည်းအဝေးအဖွဲ့ဝင်

အစည်းအဝေးအဖွဲ့ဝင်များထံမှ တက်ကြွစွာ ပူးပေါင်းပါဝင်ဆောင်ရွက်

တတ်စွာ ရွတ်ဆိုပါသည်။

အစည်းအဝေးအဖွဲ့ဝင် (၃) - လူထုမဟိုဠ်စီမံကိန်းဌာန ဦးထွန်းဝေ ။ အစည်းအဝေးအဖွဲ့ဝင်

များထက် ကြား၍ အစည်းအဝေးအဖွဲ့ဝင်များ ဖွင့်ပွင့်စေရန် ရွတ်ဆိုပါသည်။

ပါသည်။

အစည်းအဝေးအဖွဲ့ဝင် (၄) - လူထုမဟိုဠ်စီမံကိန်းဌာန ဦးထွန်းဝေ ။ အစည်းအဝေးအဖွဲ့ဝင်

များထက် ကြား၍ အစည်းအဝေးအဖွဲ့ဝင်များ ဖွင့်ပွင့်စေရန် ရွတ်ဆိုပါသည်။

အစည်းအဝေးအဖွဲ့ဝင် (၅) - လူထုမဟိုဠ်စီမံကိန်းဌာန ဦးထွန်းဝေ ။ အစည်းအဝေးအဖွဲ့ဝင်

များထက် ကြား၍ အစည်းအဝေးအဖွဲ့ဝင်များ ဖွင့်ပွင့်စေရန် ရွတ်ဆိုပါသည်။



ကခမ်းကနားကစီကစဉ် (၆၅) - လူထုစည်းရုံးရေးဗဟို ဦးထွန်း ၆၀ မှ ဝိမာန်တပ်ဖွဲ့က

ရှင်လင်းတော်ဗား၏ ဝိမာန်တပ်ဖွဲ့၏ ကစဉ် (၆၅) ဝါး။

ကစဉ် (၆၅) ကို ကျေးဇူးတင်ပူဇော် နှင့် ဆွေးနွေးတင်ပြပါသည်။

ကခမ်းကနားကစီကစဉ် (၆၆) - လက်ထောက်ဒုတိယဗဟိုဌာနချုပ် ဦးထွန်း ၀၀၀ - မြန်မာ့ပြည်ထောင်စု

လုပ်ငန်းများကစဉ်နှင့် ကျွန်ုပ်တို့ထံသို့ လုပ်ငန်းများ ကစဉ်

ဆွေးနွေးတင်ပြပါသည်။

ကခမ်းကနားကစီကစဉ် (၆၇) - လက်ထောက်ဒုတိယဗဟိုဌာနချုပ် ဦးထွန်း ၀၀၀ - မြန်မာ့ပြည်ထောင်စု

ဝိမာန်တပ်ဖွဲ့ကစဉ် ဆွေးနွေးတင်ပြပါသည်။ ဆက်လက်၍ ဗဟိုဌာန

ပတ်ဝန်းကျင် ကာကွယ်ရေး နှင့် လူမှုကာကွယ်ရေးများ ကစဉ်ကို

ရှင်လင်းတင်ပြပါသည်။

ကခမ်းကနားကစီကစဉ် (၆၈) - လူထုစည်းရုံးရေးဗဟို ဦးထွန်း ၆၀ မှ ကျေးဇူးတင်ပူဇော်

ကစဉ် ကစဉ်များကို ဆွေးနွေးပါသည်။

ကခမ်းကနားကစီကစဉ် (၆၉) - လူထုစည်းရုံးရေးဗဟို ဦးထွန်း ၆၀ မှ ကျေးဇူးတင်ပူဇော်

ရှင်လင်းတင်ပြပါသည်။ ကစဉ်များကို ကျေးဇူးတင်ပူဇော်

ပါသည်။

ကခမ်းကနားကစီကစဉ် (၇၀) - လူထုစည်းရုံးရေးဗဟို ဦးထွန်း ၆၀ မှ ကျေးဇူးတင်ပူဇော်

တာဝန်ထမ်းဆောင်မှုများကို ဆွေးနွေးတင်ပြပါသည်။

ကခမ်းကနားကစီကစဉ် (၇၁) - လူထုစည်းရုံးရေးဗဟို ဦးထွန်း ၆၀ မှ ကျေးဇူးတင်ပူဇော်

ကျွန်ုပ်တို့က ဆွေးနွေးပါသည်။

အခမ်းအနားစာစီစဉ် (၁၃) - လူ့ဥပဒေကြမ်းရေး

၅ ကျေးဇူးတင်အားဖြင့်

မိမိတို့အဖွဲ့အစည်းများ ဆွေးနွေး ဖွဲ့စည်းပေးခြင်း၊ ကျေးဇူးတင်

ဘဝတာဝန်များ ကျေးဇူးတင်အားဖြင့်

ဦးနှောင်ဝေ နှင့် ဒေါ်အိမ်ကလေး

တို့ကား လေးစွာခံယူပါသည်။

အခမ်းအနားစာစီစဉ် (၁၄) - လူ့ဥပဒေကြမ်းရေး

၅ လူ့ဥပဒေကြမ်းရေး

ဦးနှောင်ဝေနှင့် ဒေါ်အိမ်ကလေး မိမိတို့အဖွဲ့အစည်းများ ဆွေးနွေး

အခမ်းအနားစာစီစဉ်များ ပြီးဆုံးစေခြင်း၊ ကျေးဇူးတင်အားဖြင့်

ဒေါ်အိမ်ကလေး မိမိတို့အဖွဲ့အစည်းများ ဆွေးနွေး စာစီစဉ်များ ( ၅ ) နှစ်တွင်

ပြီးဆုံးစေပါသည်။

ကလေးကလေးကျင့်ပေတိုင်း လိုက်စားခြင်း = ၂၂ - ၁၂ - ၂၀၀၆

ကလေးကလေးကျင့်ပေတိုင်း ဆွမ်း = ၁၂ နာရီ

ကလေးကလေးကျင့်ပေတိုင်း နေရာ = ဆည်ခမ္ဘာကို

ကလေးကလေး ဝတ်စုံ = ဦးထွန်းဝတ်

ကလေးကလေး တတ်ကျွမ်းမှု = ကျေးဇူးတင်စွာ

ကလေးကလေး ရည်ရွယ်ချက် = လူမှုဆက်ဆံရေးများ ဝတ်စုံများ၊ ကျေးဇူးတင်စွာဖြင့်

တို့တတ်ရေး နတ်ကလေး ကလေးဖြင့် နှင့် ကျေးဇူးတင်စွာဖြင့်

ကလေးကလေးကလေးကလေးကလေးကလေး

ကလေးကလေးကလေး (၁) - လူမှုဆက်ဆံရေးများ နှင့် ဦးထွန်းဝတ် မှ ကလေးကလေး ပထမနေ့

ကလေးကလေးကလေးကို ကျေးဇူးတင်စွာ နှင့် ဝတ်စုံကလေးကလေးကလေး

ကလေးကလေးကလေး (၂) - လူမှုဆက်ဆံရေးများကို လူမှုဆက်ဆံရေးများ နှင့်

ကလေးကလေးကလေးကလေးကလေးကလေးကလေး တို့မှ ကျေးဇူးတင်စွာ

လူမှုဆက်ဆံရေးကလေးကလေးကလေးကလေးကလေးကလေး

(၁) ကျေးဇူးတင်စွာ (၂) လူမှုဆက်ဆံရေးကလေးကလေးကလေး

(၃) ကလေးကလေးကလေး (၄) ကလေးကလေးကလေးကလေး

(၅) ကလေးကလေး (၆) ကလေးကလေးကလေးကလေး

(၇) ကလေးကလေးကလေးကလေးကလေးကလေးကလေး

ကလေးကလေးကလေး (၈) - ကျေးဇူးတင်စွာ တို့တတ်ရေး နတ်ကလေး ကလေးကလေး

ကျေးဇူးတင်စွာ နှင့် လူမှုဆက်ဆံရေးကလေးကလေးကလေး

- အဆိုပြုထား၊ ချစ်မြတ်နိုး ကျင့် စားကံစားပျား၊ ရွှေပြားချက်များ

ပေါ်ထွက်ပြီး ပြေးကင်းစေရေးအတွက် ရွှေပြားချက်များ ထိုရက်ပိုင်း

(၄) နှစ်စာလုပ်ငန်းများ ပေါ်ထွက်ခဲ့ပါသည်။

ထပ်မံ - စာပေလက်ကျမ်း

ခွဲဝါးနှစ် - စက်ရေကွင်း

ထပ်မံနှစ် - ဆေးပေးခန်း

စာအုပ်နှစ် - ဘက်စုံသုံးခန်း (၁)

ကဏ္ဍစုံစာအုပ် (၄) - ရွှေပြားချက်ဖြင့်လုပ်ထားသော စာအုပ်စာတမ်းများကို ပြန်လည်စီစဉ်ခြင်းနှင့်

စာအုပ်စာတမ်းများကို ပြန်လည်စီစဉ်ခြင်းနှင့် ရွှေပြားချက်ဖြင့်

စာအုပ်စာတမ်းများကို ပြန်လည်စီစဉ်ခြင်းနှင့် ရွှေပြားချက်ဖြင့်

ရွှေပြားချက်ဖြင့် ပြန်လည်စီစဉ်ခြင်းနှင့် ရွှေပြားချက်ဖြင့်

ကဏ္ဍစုံစာအုပ် (၅) - စာအုပ်စာတမ်းများကို ပြန်လည်စီစဉ်ခြင်းနှင့် ရွှေပြားချက်ဖြင့်

ကဏ္ဍစုံစာအုပ်များကို ပြန်လည်စီစဉ်ခြင်းနှင့် ရွှေပြားချက်ဖြင့်

စာအုပ်စာတမ်းများကို ပြန်လည်စီစဉ်ခြင်းနှင့် ရွှေပြားချက်ဖြင့် ( ၅ ) နှစ်တွင်

ပြန်လည်စီစဉ်ခြင်း

ကဏ္ဍအလိုက် အခက်အခဲမှတ်တမ်း

ကဏ္ဍအလိုက် ဦးစားပေးဖွံ့ဖြိုးရေးလုပ်ငန်းဝင်များ

	ဝင်	လုပ်ငန်း	အဆိုပြုသူ	လ/နှစ်	လုပ်ဆောင်မည့်သူ	ပြင်ပမှထောက်ပံ့ပေးသူ
အခြေခံအဆောက်အအုံ	၀					
	၂	၁၈၈၅၅၆: ကားရမ်းပုံစံ				
	၃	၁၈၈၅၅၆: ပုံစံ				
	၄					
	၅					
အသက်မွေးဝမ်းကြောင်း/စိုက်ပျိုးရေး	၀	အပျိုးစားပျိုးစားကားရမ်း				
	၂	အပျိုးစားပျိုးစားကားရမ်း				
	၃	အပျိုးစားပျိုးစားကားရမ်း				
	၄	အပျိုးစားပျိုးစားကားရမ်း				
	၅					
ကျန်းမာရေးနှင့် အာဟာရ	၀	အပျိုး				
	၂					
	၃					
	၄					
	၅					
ပညာရေး	၀	အပျိုးစားပျိုးစားကားရမ်း				
	၂					
	၃					
	၄					
	၅	အပျိုးစားပျိုးစားကားရမ်း				
အခြား	၀					
	၂					
	၃					