

ပြည်ထောင်စုသမ္မတ မြန်မာနိုင်ငံတော်အစိုးရ
စိုက်ပျိုးရေး၊ မွေးမြူရေးနှင့် ဆည်မြောင်းဝန်ကြီးဌာန
ကျေးလက်ဒေသဖွံ့ဖြိုးတိုးတက်ရေးဦးစီးဌာန

ညောင်ဦးမြို့နယ်



လူထုဗဟိုပြုစီမံကိန်း

National Community Driven Development Project



(NCDDP)

ကျေးရွာဖွံ့ဖြိုးရေးအစီအစဉ်

Village Development Plan (VDP)

မင်းနန်သူအုပ်စု၊ မင်းနန်သူကျေးရွာ

မာတိကာ

၁။ မြို့နယ်မြေပုံ

၂။ ကျေးရွာမြေပုံ(တည်နေရာ)

၃။ အုပ်စုတွင်ပါဝင်သောကျေးရွာများစာရင်း

၄။ ကျေးရွာအခြေခံအချက်အလက်များ(ကျေးရွာသမိုင်းကြောင်း)

၅။ လူထုပူးပေါင်းပါဝင်သော လူမှုဆန်းစစ်ခြင်းနှင့် အကဲဖြတ်ခြင်းလုပ်ငန်းစဉ် (PSA/PRA) အကျဉ်းချုပ်

၆။ ကျေးရွာဖွံ့ဖြိုးရေးအစီအစဉ်အတွက်အသုံးပြုခဲ့သော PRA tools များနှင့် တစ်ခုချင်းစီအတွက် သုံးသပ်ချက်များ

၇။ ကော်မတီဝင်များရွေးချယ်ခြင်းနှင့်ကျေးရွာဖွံ့ဖြိုးရေးအစီအစဉ်ဆောင်ရွက်မှုမှတ်တမ်းဓါတ်ပုံများ

၈။ ကျေးရွာအချက်အလက်(ပုံစံ-၁)

၉။ စီမံကိန်းစက်ဝန်းအချိန်ဇယား(ပုံစံ-၂)

၁၀။ ကျေးရွာဖွံ့ဖြိုးရေးဦးစားပေးအစီအစဉ်(ပုံစံ-၃)

၁၁။ ကျေးရွာအုပ်စုစီမံကိန်းလုပ်ငန်းခွဲရွေးချယ်ခြင်း(ပုံစံ-၄)

၁၂။ အစည်းအဝေးမှတ်တမ်းများ

၁၃။ ကဏ္ဍအလိုက်ဦးစားပေးဖွံ့ဖြိုးရေးလုပ်ငန်းစဉ်များ

၇၄

ညောင်ဦးမြို့နယ်လူထုပဟိုပြု စီမံကိန်း

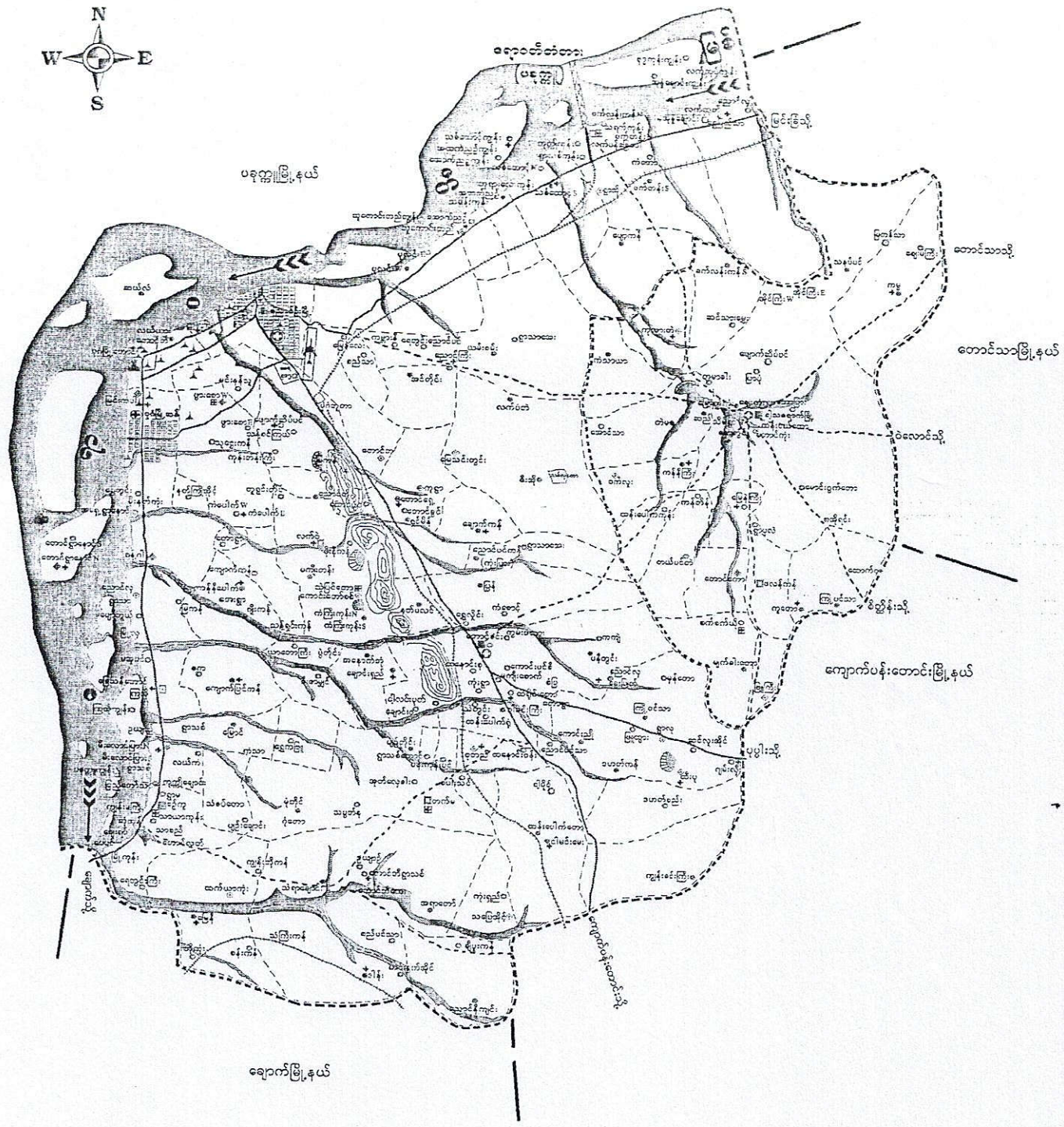
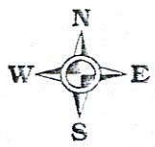

၇၆
၇၅
၇၄
၇၃
၇၂
၇၁
၇၀
၆၉
၆၈
၆၇
၆၆
၆၅
၆၄
၆၃
၆၂
၆၁
၆၀
၅၉
၅၈
၅၇
၅၆
၅၅
၅၄
၅၃
၅၂
၅၁
၅၀
၄၉
၄၈
၄၇
၄၆
၄၅
၄၄
၄၃
၄၂
၄၁
၄၀
၃၉
၃၈
၃၇
၃၆
၃၅
၃၄
၃၃
၃၂
၃၁
၃၀
၂၉
၂၈
၂၇
၂၆
၂၅
၂၄
၂၃
၂၂
၂၁
၂၀
၁၉
၁၈
၁၇
၁၆
၁၅
၁၄
၁၃
၁၂
၁၁
၁၀
၉
၈
၇
၆
၅
၄
၃
၂
၁

မင်းနန်သူကျေးရွာ ခုတ်စုပြုခြင်းပုံ

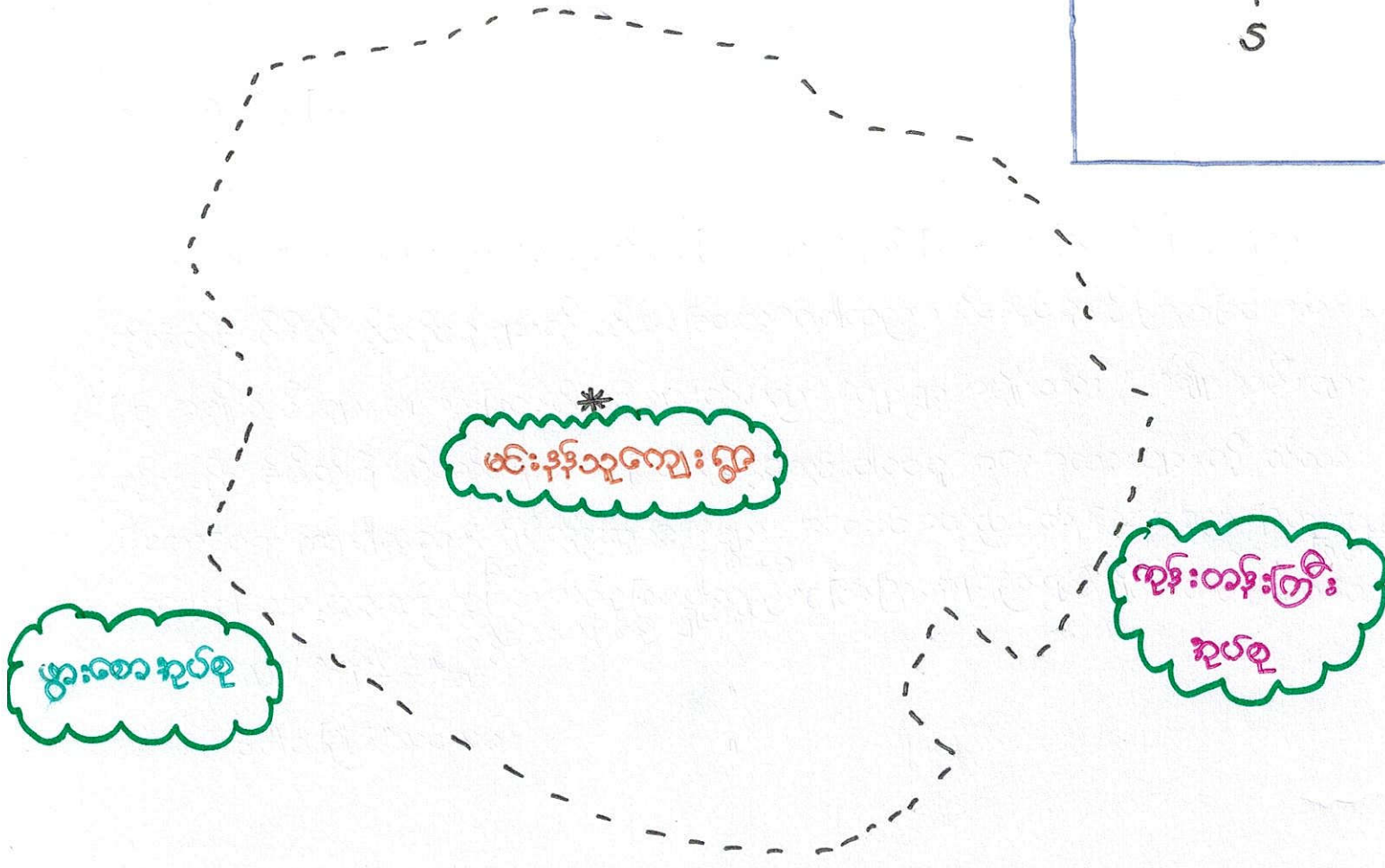
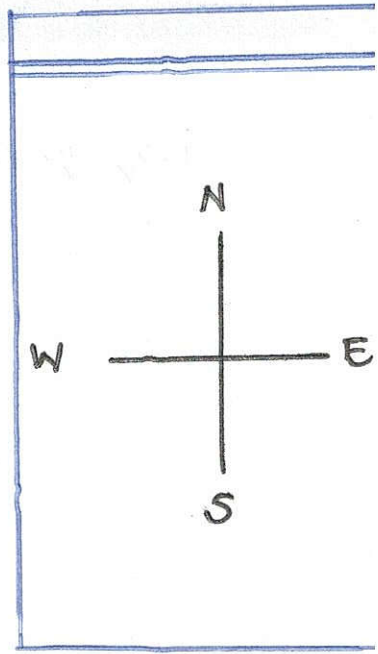

လူထုပေါင်းဆုံပါဝင်သော လူမှုဆန်းစစ်ခြင်းနှင့် အားပြတ်ခြင်းလုပ်ငန်းစဉ်

(P3A / PRA) အကျဉ်းချုပ် ဇယား

စဉ်	အကြောင်းအရာ	ရက်စွဲ	ဦးတည်ချက်	တက်ရောက်သူ			အဓိကဆွေးနွေးချက်
				ကျား	မ	ပေါင်း	
၁။	ကျေးရွာလူမှု ရေးမြေပုံ အထွေထွေမြေပုံ (social map Resource map)	၂၀ ၁ ၂၀၁၆	ကျေးရွာသူ ကျေးရွာသားများ ကော်မတီဝင်များ	၆	၈	၁၄	ကျေးရွာလူမှုပုံစံ အတွင်းရှိ အိမ်ခြေ၊ လယ် ခြေ၊ ဆိုင်ခင်း၊ ဘဏ်ရုံး ပထိုးများစသောကျေးရွာ ၏ ဖောက်ပြန်ခြင်း၊ အခြေအနေ ပိုင်းဆိုင်ရာပြု အခြေအနေ များကိုအေးဆွဲဖော်ထုတ် ပါသည်။
၂။	ရာသီဥတု ပြက္ခဒိန် (Seasonal Calendar)	၂၀ ၁ ၂၀၁၆	ကျေးရွာသူ ကျေးရွာသားများ ကော်မတီဝင်များ	၄	၉	၁၃	ရာသီဥတုပိုက်မျိုးစီးခြင်း များ၊ လယ်ယာလုပ်ငန်း များ၊ မွေးမြူရေး လုပ်ငန်းများ၊ ဝမ်းစာမူလုပ်မှု ပြင် ပွဲတော်များ
၃။	ကျေးရွာ၏ ဦးစားပေး ကိစ္စအစဉ်ပြု ဇယား (Metric Ranking)	၂၀ ၁ ၂၀၁၆	အမျိုးသားအုပ်စု အမျိုးသမီးအုပ်စု	၉	၁၀	၁၉	ကျေးရွာသူကျေးရွာသား များ၏ ကျေးရွာအတွက် အဓိကလုပ်ကိုင်သော စီမံခန့်ခွဲ လုပ်ငန်းခွဲများကို ဝင်ရောက် တိုင်ပင်ဆွေးနွေးခဲ့ခြင်း ဖြစ်သည်။

လူထုပေါင်းဆုံပါဝင်သော လူမှုဆန်းစစ်ခြင်းနှင့် စာအုပ်ဖြတ်ခြင်းလုပ်ငန်းစဉ်

CP3A / PRA) အကျဉ်းချုပ် ဇယား

စဉ်	အကြောင်းအရာ	ရက်စွဲ	ဦးတည်ချက်	ထက်ရှက်သူ			အဓိကဆွေးနွေးချက်
				ကျား	မ	ပေါင်း	
၄။	အဖွဲ့အစည်း ချိတ်ဆက်ပုံ (Venn Diagram)	၂၀ ၁၂ ၂၀၀၆	ကျေးဇူးတင်သူ ကျေးဇူးတင်သူများ ကော်မတီဝင်များ ကျေးဇူးတင်သူများ ရေးရာဖွဲ့စည်းမှုများ	၈	၆	၁၄	ကျေးဇူးတင်မှုများတွင် ရှိနေသော လူမှုအဖွဲ့အစည်းများ နှင့် ကျေးဇူးတင်သူများ အကြား ချိတ်ဆက်နေမှုကို ထိခတ်သဖြင့်သာ ရှိမောင် ဖော်ဆောင်နိုင်ပါသည်။
၅။	လူမှုစီးပွား အဆင့်အတန်း ဖြစ်ခြင်း (Wealth Ranking)	၂၀ ၁၂ ၂၀၀၆	ချမ်းသာ၊ အလုပ်အကိုင်၊ နှစ်ပေါင်း	၇	၁၁	၁၈	ကျေးဇူးတင်မှုများ၊ ရှိသူများ အကြား ဖွဲ့စည်းပုံစံသည် ပစ္စည်းပစ္စာ၊ ငွေကြေး၊ အင်အားစွမ်းရည်နှင့် နှစ်ပေါင်း ခွဲခြားပြားခြင်းဖြစ်ပြီး ကျေးဇူးတင်မှုများ လိုအပ်မှုနှင့် ဖွဲ့စည်းပုံစံ အစီအစဉ်များကို ထည့်သွင်းဆွဲဆောင်နိုင်ရန် ခွင့်ပြုခြင်းကြောင့် ဖြစ်ပါသည်။
၆။	ပစ်ခတ်မှုနှင့် ကွန်ပျက်စီးခြင်း (Spider Web)	၂၀ ၁၂ ၂၀၀၆	ကျေးဇူးတင်သူ / ကျေးဇူးတင်သူများ၊ အမျိုးသား၊ အမျိုးသမီး၊ အုပ်စု	၈	၉	၁၇	အမျိုးသား နှင့် အမျိုးသမီးများအကြား အလုပ်အကိုင်ကွင်း၊ အဖွဲ့ဝင်များ၊ အဖွဲ့အစည်းများ၊ အဖွဲ့အစည်းများ ပညာသင်ကြားခြင်းနှင့် အဖွဲ့အစည်းများ စတင်ပေါ်ပေါက်မှု၊ အဖွဲ့အစည်းများ စတင်ပေါ်ပေါက်မှု၊ အဖွဲ့အစည်းများ စတင်ပေါ်ပေါက်မှုကြောင့် ဖြစ်ပါသည်။

အုပ်စု ... မင်းနှိပ်သူ

ရက်စွဲ ... ၂၀၀၅.၂၂.၂၀၁၆

ကျေးဇူး ... မင်းနှိပ်သူ

ကျေးဇူးကြေပုံ

သုံးသပ်ဆွေးနွေးခြင်း

- * ထူထောင်ရေး အရင်းအမြစ်ပြုကြေပုံကို အေးဆွဲခြင်းအားဖြင့် မိမိတို့ ကျေးဇူး၏ ယာတိ အခြေအနေကို သိမြင်ခြင်း
- * ကျေးဇူး၏ ထိုအုပ်ချုပ်မှုကို ရှင်းလင်းစွာ ဖြစ်တော့နိုင်ခြင်း
- * ကျေးဇူး၏ ဖွံ့ဖြိုးရေးအုပ်စုများကို ထုတ်ဆောင်နိုင်ရန် အတွက် များစွာ အထောက်အကူပြုခြင်း
- * ကျေးဇူးကြေပုံကို ဖြည့်စွက်ခြင်းအားဖြင့် ကျေးဇူး အတွင်းရှိ အေးတိုင်း / အေးတန် များ အနေအထားကို သိမြင်ခြင်း
- * ထူထောင်ရေးအရင်းအမြစ် အေးတိုင်း / အေးတန် ၏ ဝေးကွာမှု အခြေအနေများကို သိအောင် ဖြစ်လာစေရန် သုံးသပ်ဆွေးနွေးခဲ့ပါသည်။

ကျေးရွာ ... မင်းနှိပ်သူ

ကျား/မ ဖိုင်ဆိုင်မှုပြဇယား

သုံးသပ်ဆွေးနွေးခြင်း

* ကျေးရွာ၏ ကျား/မ ဖိုင်ဆိုင်မှုပြဇယား ရေးဆွဲခြင်း အားဖြင့် ကျေးရွာပူထူ ကိုယ်တိုင် မိမိတို့ ဖိုင်ဆိုင်မှုများကို သိသာ ဖြစ်လာစေပါသည်။ ဖိုင်ဆိုင်မှုကို ကြည့်ခြင်း အားဖြင့် အမျိုးသမီးများ၏ ဆုံးဖြတ်ပိုင်ခွင့်များကိုလည်း ကျေးရွာ အမျိုးသား / အမျိုးသမီးများ ကိုယ်တိုင် မိမိတို့ရဲ့ ဖိုင်ဆိုင်မှု / ဆုံးဖြတ်ပိုင်ခွင့်တွင် ပါဝင်မှု အနေအထားများကို သိသာ ဖြစ်လာစေရန် ဖြစ်ပါသည်။ စီမံကိန်းယူပင်ဆိုးများ အကောင်အထည်ဖော် ဆောင်ရွက်ရာတွင်လည်း အရေးပါသော ယူဆဆန်းစစ်ခြင်း တစ်ခုဖြစ်ပါသည်။ စီမံကိန်း၏ ရည်ရွယ်ချက် တစ်ခု ဖြစ်သော ကျား/မ တန်းတူ အခွင့်အရေးကို ရှင်းလင်း ဖြောင့်တမ်းရာတွင် အထောက်အကူ ဖြစ်စေခဲ့ပါသည်။

ကျား - မ ကုမ္ပဏီ ပြု ပဒိုကူဒိုက်

အမျိုးသား: _____

အမျိုးသမီး: _____

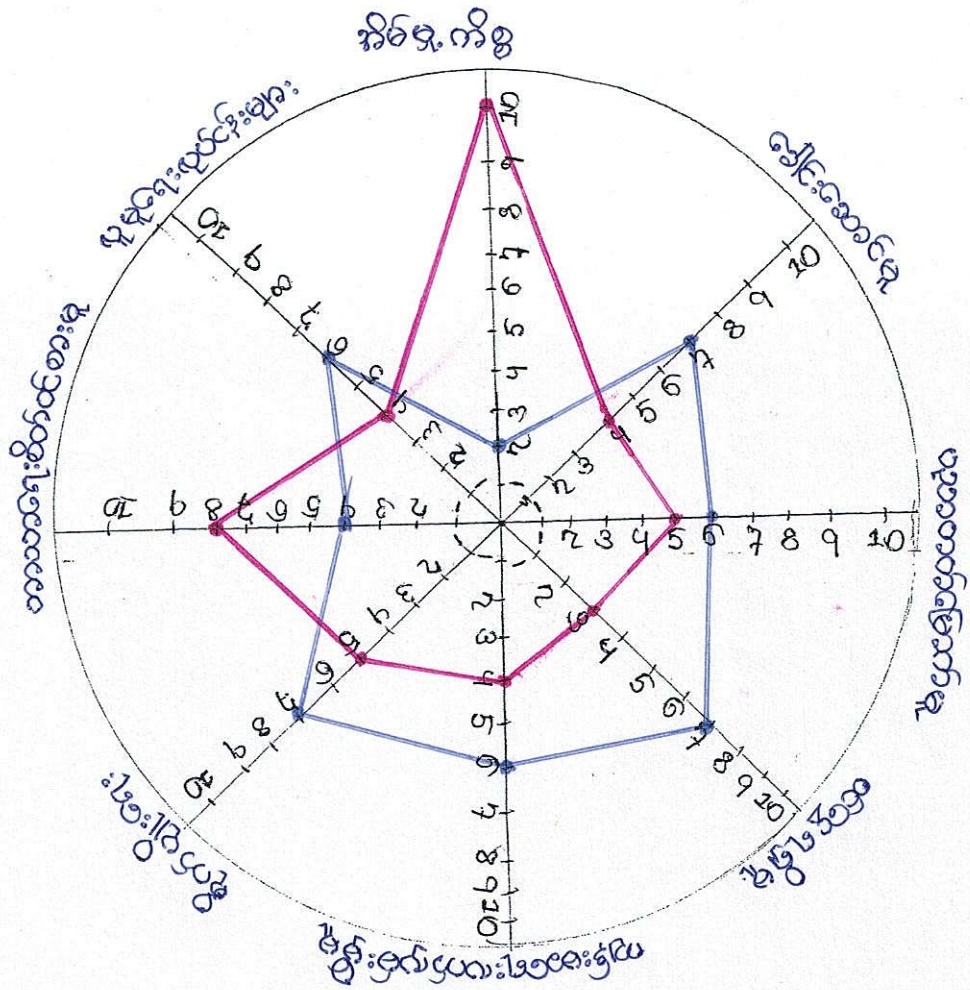

ဦးဆောင်ဆွေးနွေးသူ ... ဦးဟိန်းစိုးမင်း

ပူးပေါင်းပါဝင်သူ ... ကျေးရွာသူ

ကျား/မ အခန်းကဏ္ဍပြပင့်ကူအိမ်

သုံးသပ်ဆွေးနွေးခြင်း

မင်းနှိပ်သူ ကျေးရွာရဲ့ ကျား/မ အခန်းကဏ္ဍပြ ပင့်ကူအိမ်ကြည့်ခြင်း အားဖြင့် စိုက်ပျိုးရေး ဖွံ့ဖြိုးရေးများတွင် အမျိုးသားများက အဆင့် (၇) တွင် ရှိပြီး အမျိုးသမီးများက အဆင့် (၅) တွင်သာ ရှိပါသည်။ ။ အာသာရေးဆောင်ရွက်မှုများတွင် အမျိုးသားများက အဆင့် (၄) တွင် ရှိပြီး အမျိုးသမီးများက အဆင့် (၈) တွင် ရှိပါသည်။ ။ ဖုရုရေး၊ ခေါင်းဆောင်မှု၊ ဝင်ငွေရရှိမှု၊ ကျန်းမာရေး ယက်ဖွမ်း ခြံ့မှု အပိုင်များတွင် အမျိုးသားများက အမျိုးသမီးများထက် အားလျှော့နေသည်ကို တွေ့ရှိရပါသည်။ ။ ကျန် အပိုင်များ ဖြစ်လာစေရန်နှင့် အာသာရေးဆောင်ရွက်မှုများတွင် အမျိုးသမီးများက အမျိုးသားများထက် အားလျှော့နေသည်ကို တွေ့ရှိရပါသည်။ စီမံကိန်း ဖွံ့ဖြိုးရေး ဖွံ့ဖြိုးရေးအတွက် ကျား/မ အခန်းကဏ္ဍပြ ပင့်ကူအိမ် သည် အရေးပါလာစေရန် ဆန်းစစ်ခြင်း တစ်ခု ဖြစ်ပါသည်။ ။

စဉ်	အမျိုးအစား	သတ်မှတ်ချက်	အိမ်ထောင်စုအရေအတွက်	ရာခိုင်နှုန်း
၁	မြေယာပိုင်ဆိုင်မှု	ယိုက် / ကား / ယာဇာန် (၂၀) နာရီ ကိုယ်ပိုင် စီးပွားရေးလုပ်ငန်းများ	၁၀	၈%
၂	အဆင့်အတင့်မြေယာပိုင်ဆိုင်မှု	ယာဇာန် (၁၀) / သွပ်မိုးထပ်ကာ / ဆိုက်ကယ် TV	၅၀	၄၁%
၃	မြေယာပိုင်ဆိုင်မှု	ယာဇာန်ထပ်ကာ / စက်ကိုင် / ထရိုက်ကာ	၆၂	၅၁%
၄	အခြားအမျိုးအစား			
၅	အခြားအမျိုးအစား			

ဥစ္စာဓန အဆင့် ခွဲခြား သတ်မှတ်ခြင်း

သုံးသပ်ချက်

မင်းနှိပ်သူ ကျေးရွာတွင် ဥစ္စာဓန အဆင့် ခွဲခြား သတ်မှတ်ရာတွင် အဆင့် (၅) ဆင့် ရှိ
သောလည်း အဆင့် (၃) ဆင့်ဖြင့် ခွဲခြား သတ်မှတ်ထားပါသည်။

* ဖြေလည်သော အုပ်စုတွင် တိုက် / ကား / ယာဇာ (၂၀) / ကိုယ်ပိုင် စီးပွားရေး
လုပ်ငန်းများ လုပ်ကိုင်သည် ကို ဖြေလည်သော အုပ်စုဟု သတ်မှတ်ပါသည်။

* အဆင့်အတင့် ဖြေလည်သော အုပ်စုတွင် ယာဇာ(၁၀) / သွပ်မိုး ထရိုကာ / ဆိုင်ကယ်
TV များ ရှိသည် ကို အဆင့်အတင့် ဖြေလည်သော အုပ်စုဟု သတ်မှတ်ပါသည်။

* မဖြေလည်သော အုပ်စု တွင် ဖက်လုပ်လက်စား / ထရိုကာ တဲအိမ် / ဆက်ကီး
မိသားစု ဦးရေ များခြင်းကို မဖြေလည်သော အုပ်စုဟု သတ်မှတ်ပါသည်။

ဤကျေးရွာ၏ ဥစ္စာဓန အဆင့် ခွဲခြားခြင်း အားဖြင့် ကျေးရွာတွင် မဖြေလည် သော
အုပ်စု များတွင် အိမ်ထောင်စု ဘဝလောက် ပါဝင် သည် ကို သိရခြင်း / ဖြေလည် သော အုပ်စု များတွင်
ပိုင်ဆိုင် စု များ ရှိသည် ကို သိရခြင်း၊ ဥစ္စာဓန အဆင့် ခွဲခြား အားဖြင့် စီမံကိန်း လုပ်ငန်း များ
လုပ်ဆောင် ရာတွင် မဖြေလည်သော အိမ်ထောင်စု များ အတွက် အလုပ် အကိုင် အခွင့်အလမ်း များ
ရရှိစေရန် ဖြစ်ပါသည်။ စီမံကိန်း လုပ်ငန်း များ လုပ်ဆောင် ရာတွင် လည်း အရေးပါ သော
လူမှုဆန်းစစ်ခြင်း တစ်ခုလည်း ဖြစ်ပါသည်။

အဖွဲ့အစည်းချိတ်ဆက်မှုပုံစံ

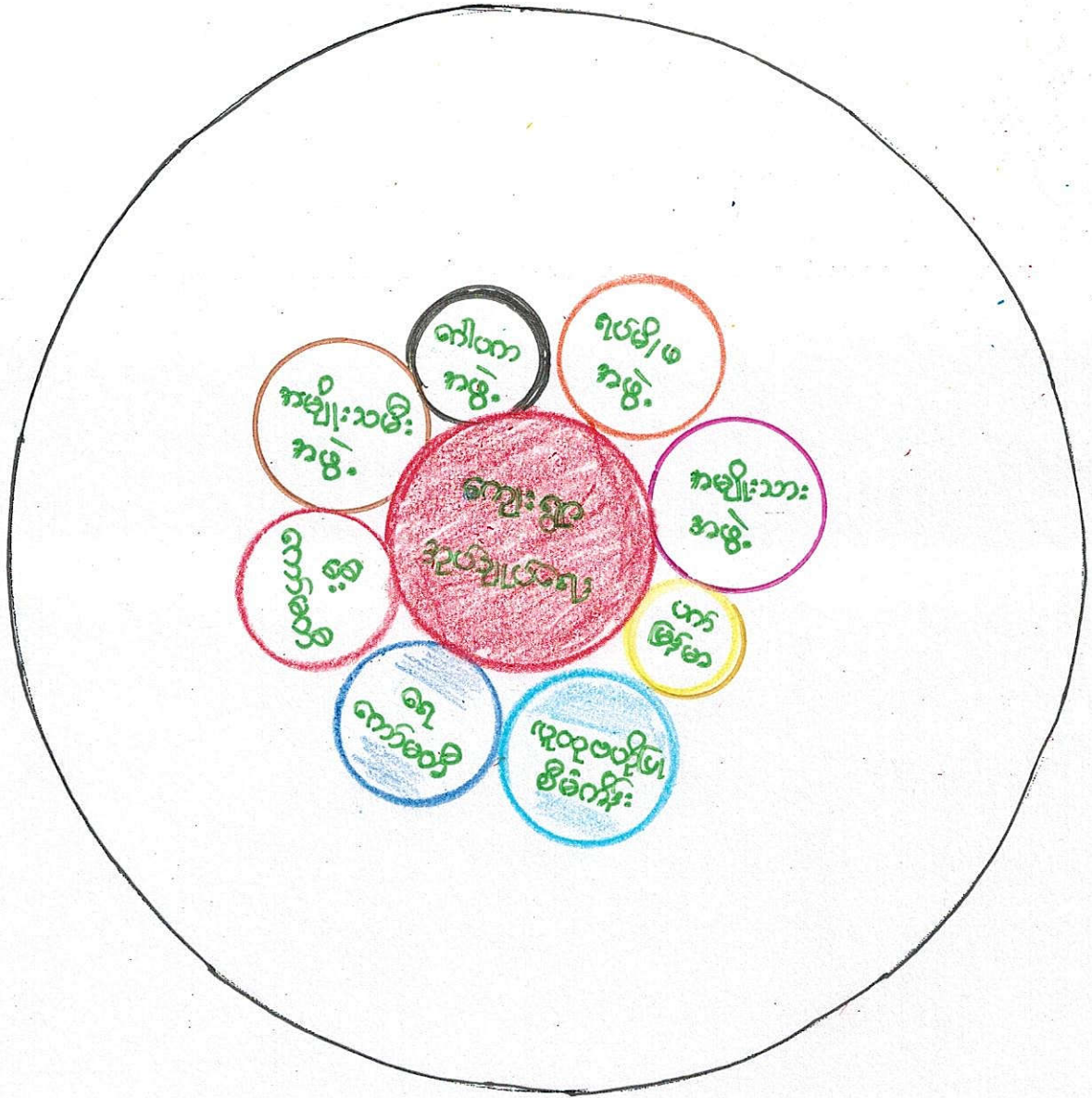

- ဦးစောင့်ဆွေးနွေးသူ ... ဦးပန်းစိုးမင်း
- မှူးမတ်ပိုင်ပါဝင်သူ ... ကျေးဇူးအိတ်ချွယ်
- ရက်စွဲ ... ၂၀၁၂.၂၀၁၆

အုပ်စု . . . ဇင်းနီသူ

ရက်စွဲ . ၂၀ . ၁၂ . ၂၀၁၆

ကျေးရွာ . . . ဇင်းနီသူ

ကျေးရွာ အဖွဲ့အစည်းများ ချိတ်ဆက်ပြခြင်း

သုံးသပ်ချက်

ကျေးရွာအတွင်းရှိ အဖွဲ့အစည်းများ အားလုံးကို ကျေးရွာရှိ အမျိုးသမီးများ

သိရှိလာစေပါသည်။ " အဖွဲ့အစည်းများ သိလာစေရုံသာမက အဖွဲ့အစည်းများ ၏
ချိတ်ဆက်မှု / အာဏာရှိမှုများကို သိသာခြင်းသာမဟုတ် ဖြစ်ပါသည်။ " အဖွဲ့အစည်းများရဲ့
ချိတ်ဆက်မှုများတွင် အမျိုးသမီးများရဲ့ ပူးပေါင်းပါဝင်မှု / အမျိုးသမီးများ နေရာရမှုများကို
သိလာစေပါသည်။ စီမံကိန်းဖွဲ့စည်းမှုများ ဖွဲ့စည်းရာတွင်လည်း အရေးပါသော ဖူ့မှုဆွေး
နွေးခြင်း တစ်ခု ဖြစ်ပါသည်။ "

ပြဿနာ သစ်ပင်

စုတ်စုတ် ... မင်းနှင်းသူ

ရက်စွဲ ... ၂၀၁၅.၁၂.၂၀၁၆

ကျေးဇူး ... မင်းနှင်းသူ

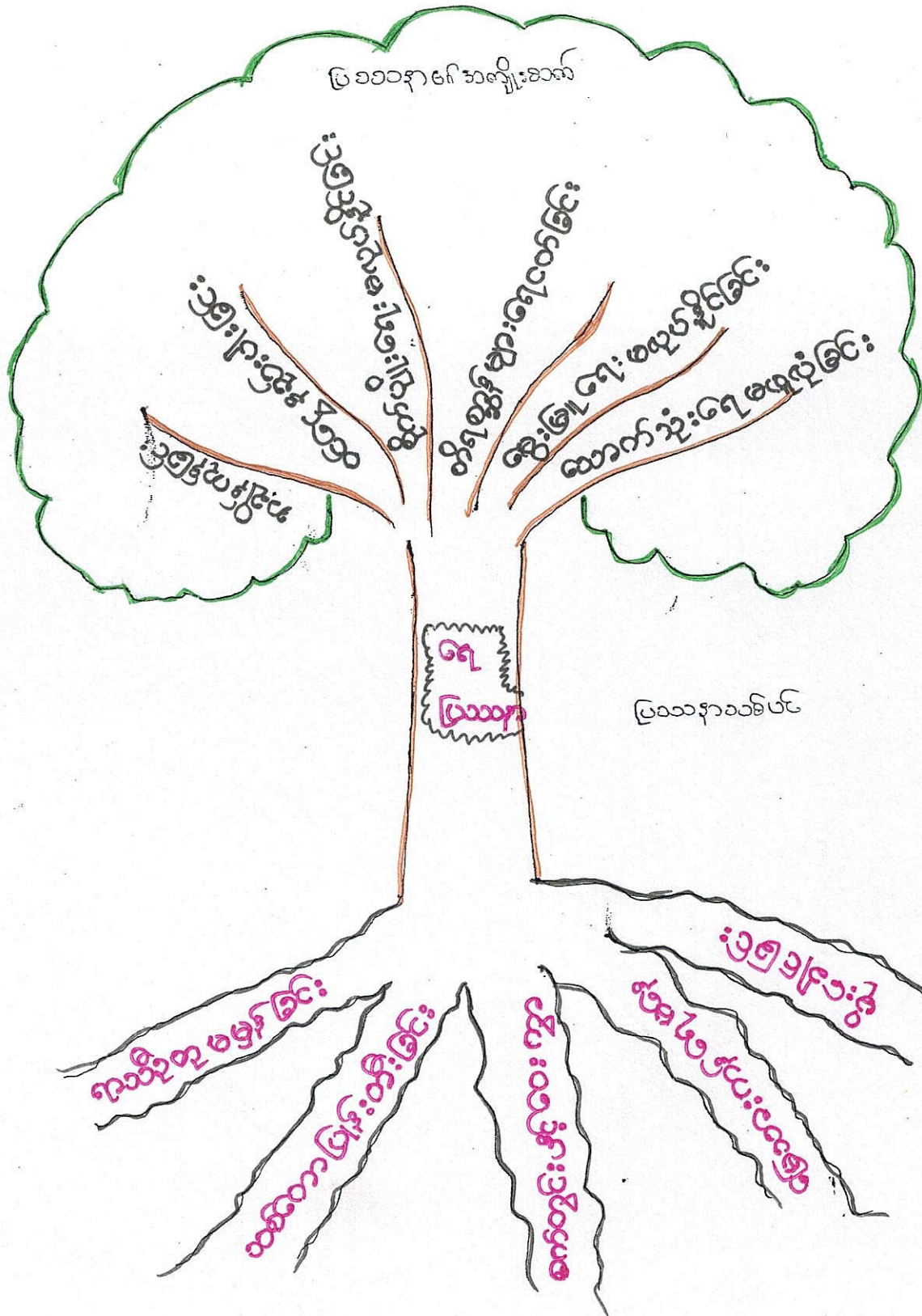

ကော်မတီဝင်များရွေးချယ်ခြင်းနှင့်ကျေးရွာဖွံ့ဖြိုးရေးအစီအစဉ်

ဆောင်ရွက်မှုမှတ်တမ်း

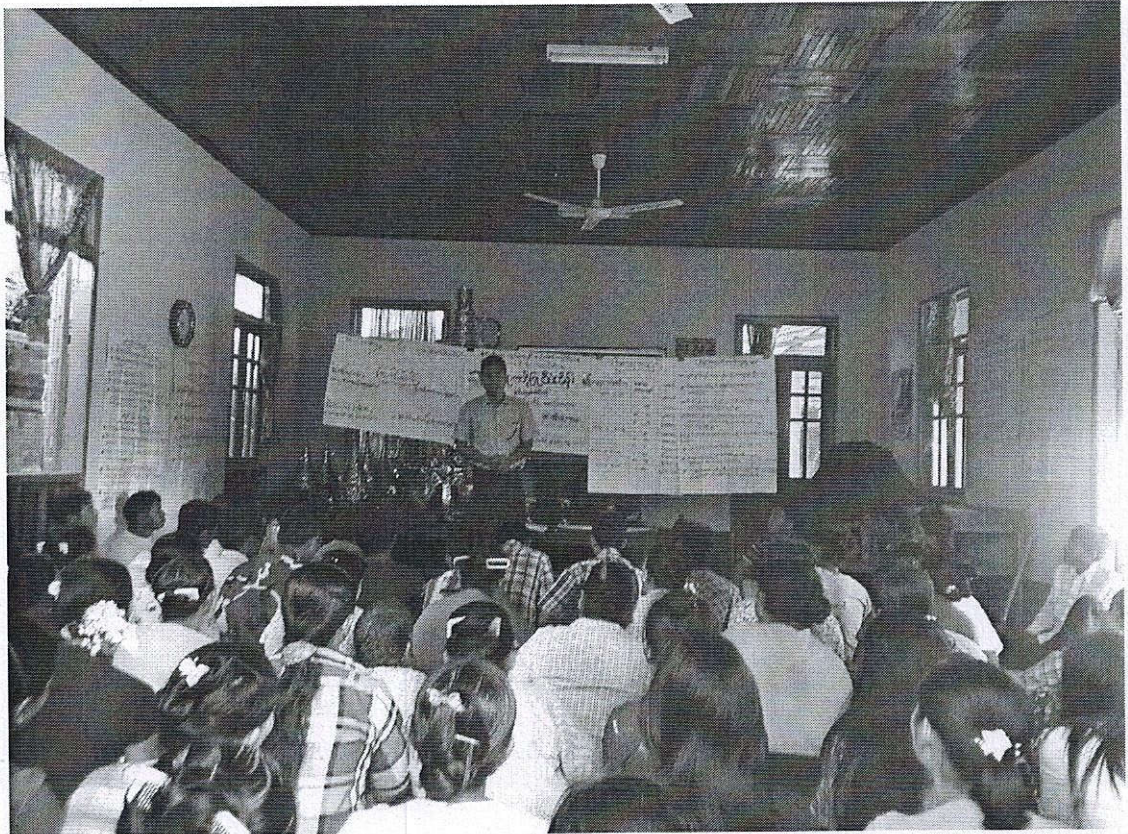

၆၂၁၀၃၁၁၁၁၁၁၁၁၁၁
၆၀၆၅၆၅၅၅၅၅၅၅၅၅

၆၀၆၅၆၅၅၅၅၅၅၅၅၅၅၅
၆၀၆၅၆၅၅၅၅၅၅၅၅၅၅၅

၆၀၆၅၆၅၅၅၅၅၅၅၅၅၅၅
၆၀၆၅၆၅၅၅၅၅၅၅၅၅၅၅

ကျေးရွာစီမံကိန်း အထောက်အကူပြု ကော်မတီများစာရင်း

စဉ်	အမည်	ရာထူး/တာဝန်	ကျေးရွာ	ဖုန်းနံပါတ်
၁	ဦးသန်းလွင်	ကျေးရွာ စီ/ထောက် ဥက္ကဋ္ဌ	မင်းနှင်းသူ	၀၉-၂၅၆၀၁၇၀၆၇
၂	ဒေါ်ကေးဩ	ကျေးရွာ စီ/ထောက် ဥက္ကဋ္ဌ	"	
၃	ဦးမျိုးညွှန်း	ဝယ်ယူရေးဆပ်ကော်မတီ ဥက္ကဋ္ဌ	"	၀၉-၂၆၅၁၈၀၀၂၃
၄	ဒေါ်ခင်အိမ်	မှတ်တမ်းထိန်း	"	၀၉-
၅	ဦးအိမ်ကေး	အဖွဲ့ဝင်	"	၀၉-၂၀၄၀၃၄၄
၆	ဦးကော်မင်းထွန်း	စောင့်ကြည့်ကြီးကြပ်ရေး ဆပ်ကော်မတီဥက္ကဋ္ဌ	"	၀၉-
၇	ဒေါ်အိမ်ကေး	အဖွဲ့ဝင်	"	၀၉-
၈	ဒေါ်ခင်အိမ်	အဖွဲ့ဝင်	"	၀၉-
၉	ဦးသန်းလွင်ဦး	လည်ပတ်ထိန်းသိမ်းရေး ဆပ်ကော်မတီ ဥက္ကဋ္ဌ	"	၀၉-၂၆၃၂၇၁၀၈၄
၁၀	ဒေါ်အိမ်ကေး	အဖွဲ့ဝင်	"	
၁၁	ဒေါ်အိမ်ကေး	အဖွဲ့ဝင်	"	၀၉-၄၅၃၈၆၆၂၉၁
၁၂	ဦးစန်းတင့်	ဝေဖန်အကြံပြုတိုင်ကြားရေး	"	၀၉-
၁၃	ဒေါ်သန်းလွင်	ဝေဖန်အကြံပြုတိုင်ကြားရေး	"	၀၉-
၁၄	ဦးကျော်အိမ်	စေတနာ့ဝန်ထမ်း	"	၀၉-
၁၅	ဒေါ်စန်းစန်းမြင့်	စေတနာ့ဝန်ထမ်း	"	၀၉-၂၅၈၅၂၀၄၄၇
၁၆	ဦးမြင့်မြင့်	အဖွဲ့ဝင်/ဆပ်ကော်မတီ ကျေးရွာစာရင်းကိုင် (ဥက္ကဋ္ဌ)	"	၀၉-၂၅၄၁၀၀၄၁၂

→ ကော်မတီ

(3 වර්ග) : 3 වර්ග
 (30%) : 3 වර්ග
 (5%) : 3 වර්ග

3 වර්ග : 3 වර්ග

3 වර්ග : 3 වර්ග

3 වර්ග : 3 වර්ග

3 වර්ග : 3 වර්ග

3 වර්ග : 3 වර්ග

(30%) : 3 වර්ග
 (30%) : 3 වර්ග
 (5%) : 3 වර්ග

3 වර්ග : 3 වර්ග

(30%) : 3 වර්ග
 (30%) : 3 වර්ග
 (5%) : 3 වර්ග

3 වර්ග : 3 වර්ග

(30%) : 3 වර්ග
 (30%) : 3 වර්ග
 (5%) : 3 වර්ග

3 වර්ග : 3 වර්ග

3 වර්ග : 3 වර්ග

3 වර්ග : 3 වර්ග

ပုံစံ - စ - ၁ ကျေးရွာအခြေခံအချက်အလက်များ (Form PC 1)

လမ်းညွှန်ချက်၊ ကျေးရွာအုပ်စုအသစ်၊ ပထမဆုံးမိတ်ဆက်ခရီး သွားရောက်သောအခါ လူထုစည်းရုံးရေးမှူးသည် ကျေးရွာ ခေါင်းဆောင်များအား ကျေးရွာအချက်အလက်များကို မေတ္တာရပ်ခံ၍ တောင်းခံရသည်။ ဤအချက်အလက်များကို စီမံကိန်း မိတ်ဆက်အစည်းဝေးမတိုင်မီတောင်းခံရမည်။ စီမံကိန်းမိတ်ဆက်အစည်းဝေးတွင် လူထုစည်းရုံးရေးမှူးသည် ဤအချက်အလက် များအား စစ်ဆေးပြီး မှန်ကန်အောင်ပြုလုပ်ရမည်။ ပြီးနောက်တွင် လူထုစည်းရုံးရေးမှူးမှ သတင်းအချက်အလက်ထံသို့ Tablets မှ တာဆင့် ဖြည့်သွင်းရမည်။

ကျေးရွာအုပ်ချုပ်ရေးမှူး အမည် ဦး သန်း စက်လွင်	ကျေးရွာအုပ်ချုပ်ရေးမှူး၏ ဖုန်းနံပါတ် ၀၇-၄၀၀၃၀၂၂၈၇	လူထုစည်းရုံးရေးမှူး၏ အမည် ဦး ဟိန်းစိုးမင်း
ပြည်နယ်/တိုင်းဒေသကြီး မန္တလေး	မြို့နယ် လှတယ်မြို့	ကျေးရွာအုပ်စု မင်းနန်းယု
		ကျေးရွာ မင်းနန်းယု

က။ လူဦးရေ

လူမျိုးစု	အိမ်ထောင်စုအရေအတွက်	ကိုးကွယ်သည့်ဘာသာ	အိမ်ထောင်စုအရေအတွက်
လူမျိုးစု (၁) - မာ	၅၂၁	ဘာသာ (၁) - ဗုဒ္ဓ	၅၂၁
လူမျိုးစု (၂) -----		ဘာသာ (၂) -----	
လူမျိုးစု (၃) -----		ဘာသာ (၃) -----	
လူမျိုးစုရော -----		ဘာသာရော -----	
	အရေအတွက်		
မသန်စွမ်းသူများ			
သက်ကြီးရွယ်အိုများ (၆၅ နှစ် နှင့် အထက်)	၄၇		
စစ်ဘေးရှောင်			

	အမျိုးသား (အရေအတွက်)	အမျိုးသမီး (အရေအတွက်)
လူဦးရေ	၂၄၀	၁၁၂
လူမျိုးစု (၁) - မာ		
လူမျိုးစု (၂) -----		
လူမျိုးစု (၃) -----		
စစ်ဘေးရှောင်	၈၀	၃၂

(ခ) အခြေခံအဆောက်အအုံ အသုံးအဆောင်များ

စာသင်ကျောင်း	အမှတ် ခြံပါ	ကျန်းမာရေး	အမှတ် ခြံပါ	ဘာသာရေး အဆောက် အအုံများ	အမှတ် ခြံပါ
အထက်တန်းကျောင်း	<input type="checkbox"/>	ဆေးရုံ	<input type="checkbox"/>	စေတီ	<input checked="" type="checkbox"/>
အလယ်တန်းကျောင်း	<input type="checkbox"/>	ကျန်းမာရေးဌာန	<input type="checkbox"/>	ဘုန်းကြီးကျောင်း	<input checked="" type="checkbox"/>
မူလတန်းကျောင်း	<input checked="" type="checkbox"/>	ကျန်းမာရေးဌာနခွဲ	<input type="checkbox"/>	ဟိန္ဒူဘုရားကျောင်း	<input type="checkbox"/>
မူကြိုကျောင်း	<input type="checkbox"/>	ဆေးဝေးခန်း	<input type="checkbox"/>	ခရစ်ယာန်ကျောင်း	<input type="checkbox"/>
အခြား	<input type="checkbox"/>	အခြား	<input checked="" type="checkbox"/>	ဗလီ	<input type="checkbox"/>
				အခြား	<input type="checkbox"/>
မှတ်ချက် အခြား		မှတ်ချက် အခြား		မှတ်ချက်	

(ဂ) ကျွမ်းကျင်သူများမှတ်တမ်း (ကျေးရွာတွင်နေထိုင်သော သို့မဟုတ် တခြားရွာမှလာရောက်သော ကျွမ်းကျင်သူများ)

(ခ) စာသင်ကျောင်း			(၂) ကျန်းမာရေး			(၃) လက်မှုပညာရှင်		
	ရွာတွင် နေထိုင်သူ	အခြား ရွာမှ လာသူ		ရွာတွင် နေ ထိုင်သူ	အခြား ရွာမှ လာသူ		ရွာတွင် နေထိုင်သူ	အခြား ရွာမှ လာသူ
မူလတန်းပြဆရာ/မ	<input checked="" type="checkbox"/>	<input checked="" type="checkbox"/>	ဆရာဝန်	<input type="checkbox"/>	<input type="checkbox"/>	လက်သမား	<input checked="" type="checkbox"/>	<input type="checkbox"/>
အထက်တန်းပြဆရာ/မ	<input type="checkbox"/>	<input type="checkbox"/>	လက်ထောက် ကျန်းမာရေးမှူး	<input type="checkbox"/>	<input type="checkbox"/>	ပန်းရုံ	<input checked="" type="checkbox"/>	<input type="checkbox"/>
အလယ်တန်းပြဆရာ/မ	<input type="checkbox"/>	<input type="checkbox"/>	အမျိုးသမီးကျန်းမာရေး ဆရာမ	<input type="checkbox"/>	<input type="checkbox"/>	လျှပ်စစ်ကျွမ်းကျင်၊ ဇီးသမား	<input checked="" type="checkbox"/>	<input type="checkbox"/>
မူကြိုဆရာ/မ	<input type="checkbox"/>	<input type="checkbox"/>	သားဖွားဆရာမ	<input type="checkbox"/>	<input checked="" type="checkbox"/>	ရေပိုက်သွယ်သူ	<input type="checkbox"/>	<input type="checkbox"/>
အခြား	<input type="checkbox"/>	<input type="checkbox"/>	ပြည်သူ့ကျန်းမာရေး လုပ်သား	<input type="checkbox"/>	<input type="checkbox"/>	ပက်ပြင်ဆရာ	<input checked="" type="checkbox"/>	<input type="checkbox"/>
မှတ်ချက်			မှတ်ချက်			မှတ်ချက်		

(ဃ) ကျေးရွာသို့ ရောက်ရှိနိုင်သည့် လမ်းအခြေအနေ / ကျေးရွာတစ်ရွာသည် ၎င်း၏ ကျေးရွာအုပ်စုနှင့် ဆက်သွယ်ထားသော လမ်းအခြေအနေ (အောက်ပါတို့ကိုပိုင်းပါ)

ကျောက်ကြမ်းလမ်း
ကျောက်ခင်းလမ်း

ကတ္တရာလမ်း
မြေသားလမ်း

ကွန်ကရစ်လမ်း
လူသွားလမ်း

မော်တော်ဆိုင်ကယ်လမ်း
အခြား _____

(င) ကျေးရွာဖွံ့ဖြိုးမှုစီမံချက်

ပိုင်းပါ။

(၁) လူထုပဟိုပြုစီမံကိန်းမစတင်မီ ဤကျေးရွာတွင်ကျေးရွာဖွံ့ဖြိုးမှု စီမံချက်ရှိခဲ့ပါသလား? ရှိပါသည် (မရှိပါ) / မသိပါ

(၂) ရှိခဲ့ပါလျှင် ဤစီမံချက်ကို မည်သည့် စုနှစ်တွင်ပြင်ဆင်ခဲ့ပါသနည်း? နှစ်-----/မသိပါ

(၃) ဤစီမံချက်ကို မြို့နယ်မှအတည်ပြုခဲ့ပါသလား? ပြုခဲ့ပါသည်/မပြုခဲ့ပါ /မသိပါ

(စ) ခရီးအကွာအဝေး

၅၂၀၀ မေ - ၂ ၇၈၃

(၁) ဤကျေးရွာ၏ပဟိုမှ ၎င်းကျေးရွာအုပ်စု၏ပဟိုအထိ ခရီးခိုင်းမည်မျှကွာဝေးသနည်း? ခိုင်း-----/မသိပါ

(၂) ဤကျေးရွာမှ ၎င်းကျေးရွာအုပ်စုပဟိုအထိ သွားလာရာတွင်ကြာမြင့်သည့်အချိန်။

ခြောက်သွေ့ရာသီတွင်ကြာချိန်----- ထော်လာဂျီ/မော်တော်ဆိုင်ကယ်/ခြေလျှင်/လား/မော်တော်ဘုတ်/ အခြား-----

မိုးရာသီတွင်ကြာချိန်----- ထော်လာဂျီ/မော်တော်ဆိုင်ကယ်/ခြေလျှင်/လား/မော်တော်ဘုတ်/ အခြား-----

(ဆ) ပတ်ဝန်းကျင်ဆိုင်ရာ သဘာဝဘေးအန္တရာယ်

ဤကျေးရွာတွင် ရေကြီးခြင်းကဲ့သို့ သဘာဝဘေးအန္တရာယ်ကျရောက်ဖူးခြင်း ရှိပါသလား။

မရှိပါ ရှိပါသည် ရှိလျှင်ဖော်ပြပါ -----

(ဇ) ကျေးရွာတွင် ဖွဲ့စည်းထားသော အဖွဲ့အစည်းများ

လူထုဗဟိုပြုစီမံကိန်းမတိုင်မီ ဤကျေးရွာတွင် ကျေးရွာဖွံ့ဖြိုးရေးအတွက် အစိုးရ (သို့) ရွာသားများကိုယ်တိုင်(သို့) စီမံကိန်းတစ်ခုခုမှ ဖွဲ့စည်းထားသည့် အဖွဲ့အစည်းများရှိပါသလား။

(၁) မူကြမ်းရေးရာအဖွဲ့၊ ရွာဖွံ့ဖြိုးရေးအဖွဲ့၊ ရွာစာတိုက်၊

(၂) ရွာတွင်းကော်မတီ၊ ရွာဖွံ့ဖြိုးရေးကော်မတီ၊ ပညာရေးကော်မတီ၊ ကျေးရွာဖွံ့ဖြိုးရေးကော်မတီ၊ ကျေးရွာအုပ်စု၊

ကျေးရွာအုပ်စု၊ ရွာအဖွဲ့အစည်း၊ ရွာအဖွဲ့အစည်း၊ ရွာအဖွဲ့အစည်း၊

ကျေးရွာခေါင်းဆောင်

အမည် ဦးသန်းတော်လွင်

လက်မှတ် [Signature] နေ့စွဲ ၁၉. ၀၅. ၂၀၁၆

လူထုစည်းရုံးရေးမှူး

အမည် ဦးစိုးစိုးစိုး

လက်မှတ် [Signature] နေ့စွဲ ၁၉. ၀၅. ၂၀၁၆

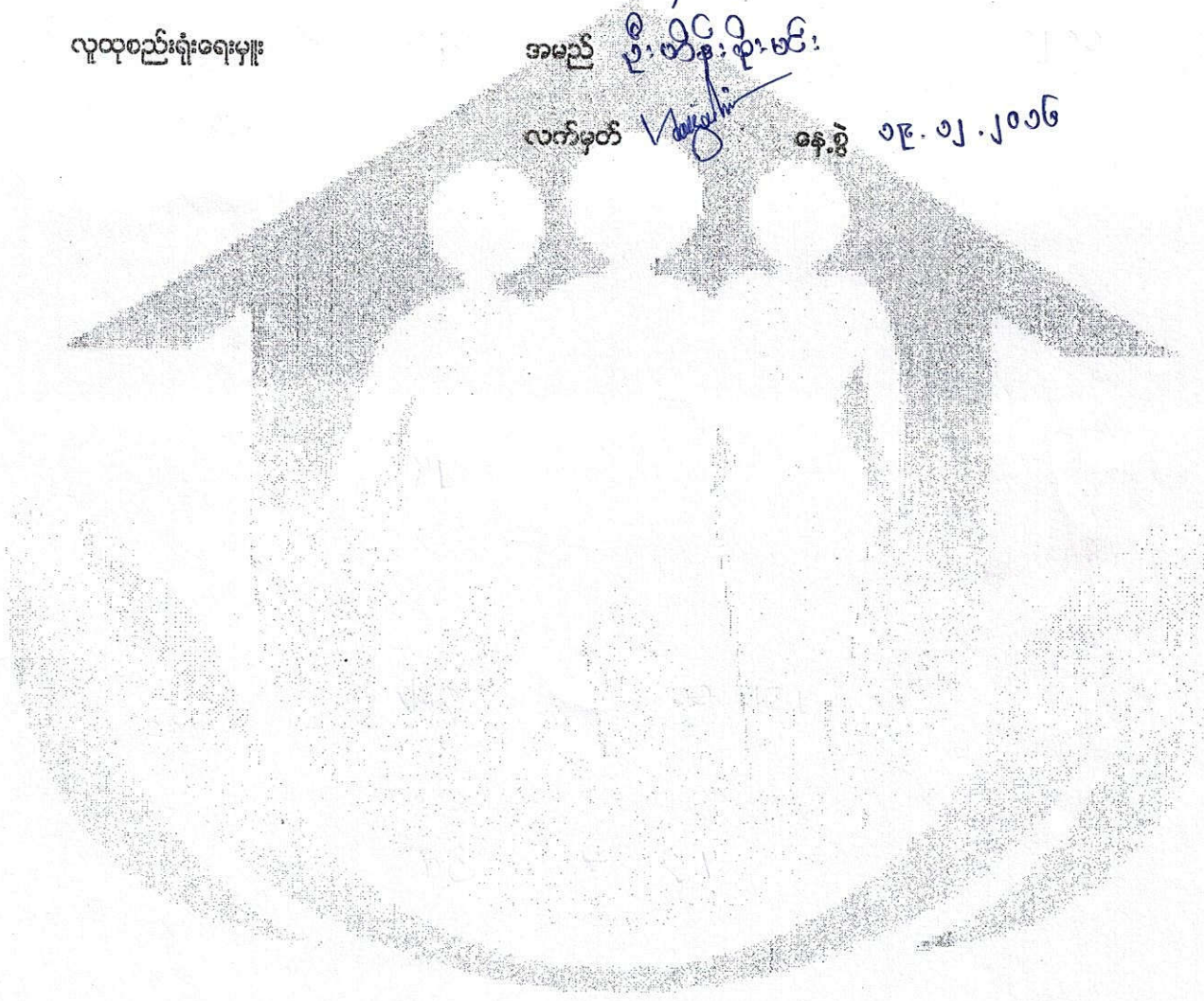

ပုံစံ - ၈ - ၂ - စီမံကိန်းစက်ဝန်းအချိန်ဇယား (PC 2)

လမ်းညွှန်ရွာ၊ သက်ဆိုင်ရာလူထုစည်းရုံးရေးမှူး/လက်ထောက်နည်းပညာနှင့်ပညာများမှူးမှ စီမံကိန်းစက်ဝန်းအစောင့်တစ်ဖွဲ့ပြီးစီးတိုင်း ကျေးရွာနှင့် ကျေးရွာအုပ်စုအတွက် ဤပုံစံကို ပြည့်စုံစွာဖြည့်သွင်းရမည်။

စည်းရုံးရေးမှူး/ဝန်ထမ်း အမည် ဦး ဘိန်းစိုးမင်း

နေ့စွဲ ၁၉. ၅. ၂၀၁၆ စက်ဝန်းအားအမှတ်ကြိမ်ပါ စက်ဝန်း(၁) စက်ဝန်း(၂) စက်ဝန်း(၃) စက်ဝန်း(၄) စက်ဝန်း(၅)

ပြည်နယ်/တိုင်း မန္တလေး မြို့နယ် လှောင်ဦး ကျေးရွာအုပ်စု မင်းနန်း ကျေးရွာ မင်းနန်း

စီမံကိန်းစက်ဝန်းအစောင့်များ	နေ့စွဲ		အစည်းအဝေးတွင်တက်ရောက်သူအရေအတွက်			
	စတင်သည့်နေ့	ပြီးဆုံးသည့်နေ့	အမျိုးသားအရေအတွက်	အမျိုးသမီးအရေအတွက်	အိမ်ထောင်စုအရေအတွက်	လူမျိုးစုတက်ရောက်သူအရေအတွက်နှင့်လူမျိုးစုအမည်
၁။ ကျေးရွာစီမံကိန်း မိတ်ဆက်အစည်းအဝေး	၁၉.၅.၂၀၁၆	၁၉.၅.၂၀၁၆	၄၆	၃၉	၆၅	၆၅ ၆၈
၂။ ကျေးရွာစွဲမြဲရေး စီမံချက်ရေးဆွဲခြင်းအစည်းအဝေး	၂၀.၅.၂၀၁၆	၂၀.၅.၂၀၁၆	၂၂	၇၀	၉၂	၉၂ ၉၈
၃။ ကျေးရွာအုပ်စု လုပ်ငန်းဆုံးဖြတ်ချက်ချသည့်အစည်းအဝေး	၂၀.၅.၂၀၁၆	၂၀.၅.၂၀၁၆	၂၂	၇၀	၉၂	၉၂ ၉၈
၄။ မြို့နယ်အစောင့် စီမံကိန်းရေးဆွဲရေးနှင့် အကောင်အထည်ဖော်ရေးကော်မတီ၏ စီမံကိန်း သုံးသပ်မှုအစည်းအဝေး	၄.၃.၁၇	၄.၃.၁၇				၈၇
၅။ မြို့နယ် စီမံကိန်းရေးဆွဲရေးနှင့် အကောင်အထည်ဖော်ရေး ကော်မတီ၏ဆုံးဖြတ်မှုကို ရွာသို့ အသိပေးအကြောင်းကြားသည့် အစည်းအဝေး						
၆။ စီမံကိန်းလုပ်ငန်းခွဲစီမံချက်ရေးဆွဲခြင်းအစည်းအဝေး						
၆.၁။ စီမံကိန်းလုပ်ငန်း အကောင်အထည်ဖော်ရေးအစီအစဉ် ရေးဆွဲခြင်း						

၆.၂။ ထပ်ယူရေးအစီအစဉ် ရေးဆွဲခြင်း							
၆.၃။ ဘဏ္ဍာရေးကုန်ကျမှု လျာထားအစီအစဉ် ရေးဆွဲခြင်း							
၆.၄။ ပြင်/ထိန်းအစီအစဉ် ရေးဆွဲခြင်း							
၇။ စီမံကိန်းလုပ်ငန်းခွဲ တိုးတက်မှု စောင့်ကြည့် အစည်းအဝေး							
၇.၁။ အစည်းအဝေး ပထမအကြိမ်							
၇.၂။ အစည်းအဝေး ဒုတိယအကြိမ်							
၇.၃။ အစည်းအဝေး တတိယအကြိမ်							
၈။ စီမံကိန်းလုပ်ငန်းခွဲ အပြီးသတ်စစ်ဆေးခြင်း အစည်းအဝေး							
၉။ လူထုစစ်ဆေးလွှဲအစည်းအဝေး							

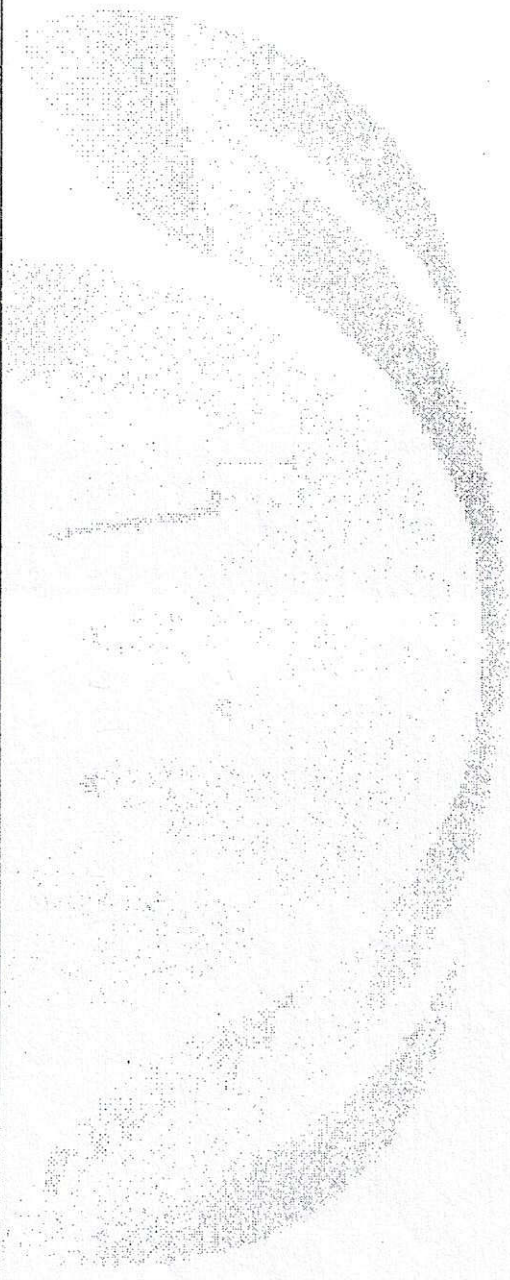

ပုံစံ - ၈ - ၃ ကျေးရွာဖွံ့ဖြိုးရေး ဦးစားပေးအစဉ် (Form PC 3)

လမ်းညွှန်ချက်၊ အဆင့်(၃) ကျေးရွာမှော်မှန်းချက်အစဉ်အပေး ပြီးဆုံးသောအခါ ကျေးရွာစီမံကိန်း အထောက်အကူပြု ကော်မတီသည် လူထုစည်းရုံးရေးမှူးအကူအညီဖြင့် ဤပုံစံကိုပြည့်စုံအောင် ဖြည့်သွင်းရမည်။

လူထုစည်းရုံးရေးမှူး/ဝန်ထမ်း အမည် ဦးဟိန်းဦးမင်း
 နေ့စွဲ ၂၀.၁၂.၂၀၁၆ စက်ဝန်းအား အမှတ်ခြစ်ပါ (✓) □ စက်ဝန်း(၁) □
 □ စက်ဝန်း(၂) □ စက်ဝန်း(၃) □ စက်ဝန်း(၄) □
 ပြည်နယ်/တိုင်း မန္တလေး၊ မြို့နယ် ညောင်ဦး၊ ကျေးရွာအုပ်စု မင်းပျံသူ၊ ကျေးရွာ မင်းပျံသူ

က၊ အခက်အခဲအတားအဆီးများအားစွေးမွေးခြင်း - ယခုလက်ရှိအခြေအနေတွင် ဤကျေးရွာဖွံ့ဖြိုးတိုးတက်ရေးအတွက် အဓိက အခက်အခဲအတားအဆီးများသည် မည်သည်များဖြစ်ပါသနည်း။ (အမျိုးသား/သမီး အနည်းဆုံးအခက်အခဲ ၅ ခုစီဖော်ပြပါ)

အမျိုးသား အဖွဲ့မှ တင်ပြသောအခက်အခဲအတားအဆီးများ	အမျိုးသမီး အဖွဲ့မှတင်ပြသောအခက်အခဲအတားအဆီးများ
၁ ရေအတွက် အချိန်ပေးရခြင်း	၁ ဆေးကုသရေးအချိန်ပေးရခြင်း
၂ အလုပ်အကိုင်များကျင်းပခြင်းခက်ခဲခြင်း	၂ အလုပ်အကိုင်များကျင်းပခြင်းခက်ခဲခြင်း
၃ ကျေးရွာစွေးမွေးမှု နည်းပါးခြင်း	၃ ကျေးရွာစွေးမွေးမှု နည်းပါးခြင်း
၄ မြို့ဟောင်းယစ်ခြင်းမရှိခြင်း	၄ မြို့ဟောင်းယစ်ခြင်းမရှိခြင်း
၅ လူနာတင်ကားမရှိခြင်း	၅ လူနာတင်ကားမရှိခြင်း

ခ၊ မျှော်မှန်းခြင်း - နောင်လာမည့် (၅) နှစ် အတွင်း ကျေးရွာဖွံ့ဖြိုးရေး မျှော်မှန်းလျာထားချက်များအား တင်ပြပါ။

အမျိုးသားအဖွဲ့မှ တင်ပြသောမျှော်မှန်းချက်များ	အမျိုးသမီးအဖွဲ့မှ တင်ပြသောမျှော်မှန်းချက်များ
၁ ဆေးကုသရေးအချိန်ပေးရခြင်း	၁ ဆေးကုသရေးအချိန်ပေးရခြင်း
၂ အလုပ်အကိုင်များကျင်းပခြင်းခက်ခဲခြင်း	၂ အလုပ်အကိုင်များကျင်းပခြင်းခက်ခဲခြင်း
၃ ကျေးရွာစွေးမွေးမှု နည်းပါးခြင်း	၃ ကျေးရွာစွေးမွေးမှု နည်းပါးခြင်း
၄ မြို့ဟောင်းယစ်ခြင်းမရှိခြင်း	၄ မြို့ဟောင်းယစ်ခြင်းမရှိခြင်း
၅ လူနာတင်ကားမရှိခြင်း	၅ လူနာတင်ကားမရှိခြင်း

ဂ၊ လက်ရှိ နှစ်အတွက် အကျုံးဝင်သော ဦးစားပေး ဖွံ့ဖြိုးတိုးတက်မှု လုပ်ငန်း အစီအစဉ်များအားဖော်ပြပါ။

အဆင့်	ကျေးရွာအတွက် ဦးစားပေး ဖွံ့ဖြိုးတိုးတက်မှု လုပ်ငန်းစဉ်များ	အဆိုပြုသူ (အမျိုးသားများ/ အမျိုးသမီးများ/ အမျိုးသား+ အမျိုးသမီး)	စနစ်မှန်းကုန်ကျ ဖရိတ်	အကျိုးခံစားခွင့်ရှိသူ စနစ်မှန်းခြေ အရေအတွက်
၁	ဆေးကုသရေးအချိန်ပေးရခြင်း	အမျိုးသား + အမျိုးသမီး	၁၃၀ သိန်း	၅၄၀
၂	အလုပ်အကိုင်များကျင်းပခြင်း	"	၂၄၀ သိန်း	၅၄၀
၃	ကျေးရွာစွေးမွေးမှု နည်းပါးခြင်း	"	၂၀၀ သိန်း	၅၄၀
၄	မြို့ဟောင်းယစ်ခြင်းမရှိခြင်း	"	၁၅၀ သိန်း	၅၄၀
၅	လူနာတင်ကားမရှိခြင်း	"	၂၀၀ သိန်း	၅၄၀

ယား လူထုစီမံကိန်း၏ လာမည့် (၈) နှစ်အတွက်အကျိုးမဝင်သော ဦးစားပေး ဖွံ့ဖြိုးတိုးတက်မှု လုပ်ငန်း အစီအစဉ်များအားဖော်ပြပါ။

အဆင့်	ကျေးရွာအတွက် ဦးစားပေး ဖွံ့ဖြိုး တိုးတက်မှု လုပ်ငန်းစဉ်များ	အဆိုပြုသူ (အမျိုးသားများ/ အမျိုးသမီးများ/အမျိုးသား+ အမျိုးသမီး)	အခန်းကဏ္ဍ
၁	လှူဒါန်းစာပို့		
၂			
၃			
၄			
၅			

ဥက္ကဋ္ဌ ၊ ကျေးရွာစီမံကိန်းအထောက်အကူပြုကော်မတီမှ အတည်ပြုသည်။

အမည် ဦးသန်းစွာ လက်မှတ် [Signature] ဇန.စွ. ၂၀.၁၂.၂၀၁၆

ကျေးရွာအုပ်စု	အမျိုးသား	အမျိုးသမီး	အမျိုးသား+အမျိုးသမီး
ကျေးရွာအုပ်စု	၁	၁	၂
ကျေးရွာအုပ်စု	၂	၂	၄
ကျေးရွာအုပ်စု	၃	၃	၆
ကျေးရွာအုပ်စု	၄	၄	၈
ကျေးရွာအုပ်စု	၅	၅	၁၀

အမျိုးသား	အမျိုးသမီး	အမျိုးသား+အမျိုးသမီး	အခြား	စုစုပေါင်း
၀၇၉	၇၉၀၄၄	၇၉၈၂၃	ကျေးရွာအုပ်စု	၁
၀၇၉	၇၉၀၃၆	၇၉၀၃၆	ကျေးရွာအုပ်စု	၂
၀၇၉	၇၉၀၀၆	၇၉၀၀၆	ကျေးရွာအုပ်စု	၃
၀၇၉	၇၉၀၃၉	၇၉၀၃၉	ကျေးရွာအုပ်စု	၄
၀၇၉	၇၉၀၃၉	၇၉၀၃၉	(၀၀၀၄)	၅

နာရီပိုင်းကဏ္ဍကျင့်ပေတည် လှူရက် = ၁၉ . ၁၂ . ၂၀၁၆

နာရီပိုင်းကဏ္ဍကျင့်ပေတည် နာရီပိုင်း = နေ့ပယ် (၁:၀၀) PM

နာရီပိုင်းကဏ္ဍကျင့်ပေတည် နေရာ = ရွာဦး ဘုန်းကြီးကျောင်း

နာရီပိုင်းကဏ္ဍ - ဝဋ်ပုလဲ = ဦးဟိန်းစိုးမင်း , ဖေတင်တင်ထက်

နာရီပိုင်းကဏ္ဍ တက်ရောက်သူ = နာရီပိုင်း(၄၆) , နာရီပိုင်းမိ(၃၉)

နာရီပိုင်းကဏ္ဍ လှူငွေပမာဏ = လူထုမဟိုဠ်စီမံကိန်း မိတ်ဆက်ရေး နှင့်

ဆောက်တည်ရေးအဖွဲ့ဝင်များ

နာရီပိုင်းကဏ္ဍ နာရီပိုင်း (၁) - လူထုမဟိုဠ်စီမံရေးအဖွဲ့ ဦးဟိန်းစိုးမင်း ၏ နာရီပိုင်းကဏ္ဍ နာရီပိုင်းကဏ္ဍ အဖွဲ့ဝင်များ ဖွဲ့စည်းပေးဆောင် ပြုစုပေးပါသည်။

နာရီပိုင်းကဏ္ဍ နာရီပိုင်း (၂) - ကျေးရွာအုပ်ချုပ်ရေးအဖွဲ့ ဦးဟိန်းစိုးမင်း ၏ နာရီပိုင်းကဏ္ဍ အဖွဲ့ဝင်များ ဖွဲ့စည်းပေးဆောင် ပြုစုပေးပါသည်။

နာရီပိုင်းကဏ္ဍ နာရီပိုင်း (၃) - လူထုမဟိုဠ်စီမံရေးအဖွဲ့ ဦးဟိန်းစိုးမင်း ၏ နာရီပိုင်းကဏ္ဍ လှူငွေပမာဏ လှူငွေပမာဏကို ကျေးရွာအုပ်ချုပ်ရေး နှင့် ဆက်ဆံ ပြုစုပေးပါသည်။

နာရီပိုင်းကဏ္ဍ နာရီပိုင်း (၄) - လူထုမဟိုဠ်စီမံရေးအဖွဲ့ ဦးဟိန်းစိုးမင်း ၏ လူထုမဟိုဠ်စီမံကိန်း အဖွဲ့ဝင်များ နှင့် လှူငွေပမာဏကို ဖွဲ့စည်းပေးဆောင် ပြုစုပေးပါသည်။

နာရီပိုင်းကဏ္ဍ နာရီပိုင်း (၅) - လူထုမဟိုဠ်စီမံရေးအဖွဲ့ ဦးဟိန်းစိုးမင်း ၏ လှူငွေပမာဏ အဖွဲ့ဝင်များ နှင့် လှူငွေပမာဏကို ကျေးရွာအုပ်ချုပ်ရေး နှင့် ဆက်ဆံ ပြုစုပေးပါသည်။

စာခမ်းစာနားစာစီစာခဉ် (၆) - လူထုစည်းရုံးရေးမှူး ဦးဟိန်းစိုးမင်း မှ စီမံကိန်းဆောင်ရွက်ကာ
ရှင်းပေးပေးထား၍၊ စီမံကိန်းဆောင်ရွက်၍ စာပိုင်း (၆) ပိုင်း၊

စာဆင့် (၁၄) ဆင့်စား ကျေးဇူးတင်ပေးရန် ဆွေးနွေးတင်ပြပါသည်။

စာခမ်းစာနားစာစီစာခဉ် (၇) - လက်ထောက်နှင့်ပညာမှူး ဦးတင်တင်ထက် မှ စာကျိးပင်စာ

လုပ်ငန်းများစာကြောင်းနှင့် စာကျိးပင်စာ လုပ်ငန်းများ စာကြောင်း

ဆွေးနွေးတင်ပြပါသည်။

စာခမ်းစာနားစာစီစာခဉ် (၈) - လက်ထောက်နှင့်ပညာမှူး ဦးတင်တင်ထက် မှ လုပ်ငန်းပုံစံထိန်း

ပုံစံထိန်းစာကြောင်း ဆွေးနွေးတင်ပြပါသည်။ ဆက်လက်၍၊ ဗဟာဝ-

ပတ်ဝန်းကျင် စာကာစာကျိးပင် နှင့် လူမှုစာကာစာကျိးပင် များ စာကြောင်းကို

ရှင်းပေးတင်ပြပါသည်။

စာခမ်းစာနားစာစီစာခဉ် (၉) - လူထုစည်းရုံးရေးမှူး ဦးဟိန်းစိုးမင်း မှ တူးဖော်ရေးရာ

စာခမ်းစာနားများကို ဆွေးနွေးတင်ပြပါသည်။

စာခမ်းစာနားစာစီစာခဉ် (၁၀) - လူထုစည်းရုံးရေးမှူး ဦးဟိန်းစိုးမင်း မှ ဆေးကုသရေးနှင့်

ဆေးကုသရေးနှင့် ဆေးကုသရေးများကို ကျေးဇူးတင်ပေးရန် ဆွေးနွေးတင်

ပြပါသည်။

စာခမ်းစာနားစာစီစာခဉ် (၁၁) - လူထုစည်းရုံးရေးမှူး ဦးဟိန်းစိုးမင်း မှ စာပိုင်းစာနားနှင့်

တာဝန်ဝတ္တရားများကို ဆွေးနွေးတင်ပြပါသည်။

စာခမ်းစာနားစာစီစာခဉ် (၁၂) - လူထုစည်းရုံးရေးမှူး ဦးဟိန်းစိုးမင်း မှ ဆေးကုသရေးနှင့် ဆေးကုသရေး

စာပိုင်းများစာနား ဆွေးနွေးတင်ပြပါသည်။

စာစဉ်းကလေးကျင်းပမည့် ရက်စွဲ = ၂၀ . ၀၂ . ၂၀၁၆

စာစဉ်းကလေးကျင်းပမည့် နာရီ = နေ့လယ် (၁ : ၀၀) PM

စာစဉ်းကလေးကျင်းပမည့် နေရာ = ရွှေဦး ဘုန်းကြီးကျောင်း

စာစဉ်းကလေး ဝယ်ယူမှု = ဦးပန်းစိုးမင်း , ဇော်စန္ဒာဝင်း

စာစဉ်းကလေး တက်ရောက်မှု = ကျား (၂၂) မ (၅၇) = စုစုပေါင်း (၇၉)

စာစဉ်းကလေး ဂုဏ်တော်ပေးခြင်း = လူမှုဆန်းစစ်မှုများ ဝယ်ယူမှု၊ ကျေးဇူးဖွဲ့ဖို့

တို့တတ်ရေးစာစာစု ကျေးဇူးပြုပြီး နှင့် ကျေးဇူးတင်မိမိမိ

စာတော်အကျင့်အားဖြင့် ဖွဲ့စည်းရန်

ကလေးစာအုပ် စာစီစာကုံး (၁) - လူမှုဆန်းစစ်မှုများ ဦးပန်းစိုးမင်း မှ စာစဉ်းကလေး ပထမနေ့

စာစီစာကုံးများကို ကျေးဇူးပြုဖို့ နှင့် ဝယ်ယူမှုများ ပြုပါသည်။

ကလေးစာအုပ် စာစီစာကုံး (၂) - လူမှုဆန်းစစ်မှုများကို လူမှုဆန်းစစ်မှုများ ဦးပန်းစိုးမင်း

ဖက်ဖက်နည်းပညာများ ဇော် စန္ဒာဝင်း တို့မှ ကျေးဇူးပြုဖို့

ပေးပို့ခြင်းအားဖြင့် တစ်ခုခုအားဖြင့် ဖွဲ့စည်းပေးပါမည်။

(၁) ကျေးဇူးစာစု (၂) လူမှုဆန်းစစ်မှုများအားဖြင့်

(၃) ကျေးဇူးစာစု (၄) ကလေးစာအုပ် နှင့် အခြားအရာများ

(၅) ကျေးဇူးစာစု (၆) စာအုပ်များ ဖွဲ့စည်းပေးပါမည်။

(၇) ကျေးဇူးစာစု အားဖြင့် ဖွဲ့စည်းပေးပါမည်။

ကလေးစာအုပ် စာစီစာကုံး (၃) - ကျေးဇူးစာစု တို့တတ်ရေး စာစာစု ကျေးဇူးပြုပြီး

များမှ ကျေးဇူးပြုဖို့ နှင့် ပေးပို့ခြင်းအားဖြင့် ကျေးဇူးပြုဖို့

- အပျိုအရွယ်၊ အရွယ်အစား၊ တို့၏ စာအုပ်အမျိုးအစား၊ ရွေးချယ်ခြင်းများ

ဖော်ထုတ်ပြီး ဝေဖန်အောင်မြင်စေရန်၊ ကျေးဇူးပြုဖော်ပြရန် လိုအပ်သည်

(၄) နှစ်စာပုဒ်များ ဖော်ထုတ်ခဲ့ပါက

ထမင်း - ကျွန်ုပ်တို့အတွက်အရေးကြီးသောအရာများကို ဖော်ပြနိုင်စေရန်

ခွဲခြားခြင်း - အကျိုးအမြတ်များ

တစ်ဖက် - ကျေးဇူးပြု

အကျိုးအမြတ် - ကျွန်ုပ်တို့အတွက်

အကျိုးအမြတ် (၄) - ကျေးဇူးပြုဖော်ပြရန် အကျိုးအမြတ်များကို ဖော်ပြရန်

လေ့ကျင့်ရန် နှစ်စာပုဒ်များကို ဖော်ပြရန်၊ ကျေးဇူးပြုဖော်ပြရန်

ကျေးဇူးပြုဖော်ပြရန်၊ ကျေးဇူးပြုဖော်ပြရန်

ကျေးဇူးပြုဖော်ပြရန်၊ ကျေးဇူးပြုဖော်ပြရန်

အကျိုးအမြတ် (၅) - ကျေးဇူးပြုဖော်ပြရန်၊ ကျေးဇူးပြုဖော်ပြရန်

ကျေးဇူးပြုဖော်ပြရန်၊ ကျေးဇူးပြုဖော်ပြရန်

ကျေးဇူးပြုဖော်ပြရန်၊ ကျေးဇူးပြုဖော်ပြရန် (၀၅ : ၄၂)

ကျေးဇူးပြုဖော်ပြရန်

။

ကဏ္ဍအလိုက် အခက်အခဲမှတ်တမ်း

ကဏ္ဍအလိုက် ဦးစားပေးဖွံ့ဖြိုးရေးလုပ်ငန်းစဉ်များ

	စဉ်	လုပ်ငန်း	အဆိုပြုသူ	လ/နှစ်	လုပ်ဆောင်မည့်သူ	ပြင်ပမှထောက်ပံ့ပေးသူ
အခြေခံအဆောက်အဦး	၁	ရေစင်နှင့်ရေပိုက်လှိုင်း သူပင်တန်းခြင်း	ကျား+မ			
	၂	ခန်းမဆောင် တည်ဆောက်ခြင်း	"			
	၃	ကျေးဇာတိဈေး	"			
	၄	မြို့ပေးဆင်းလမ်း	"			
	၅					
အသက်မွေးဝမ်းကြောင်း/စိုက်ပျိုးရေး	၁					
	၂					
	၃					
	၄					
	၅					
ကျန်းမာရေးနှင့် အာဟာရ	၁					
	၂					
	၃					
	၄					
	၅					
ပညာရေး	၁					
	၂					
	၃					
	၄					
	၅					
အခြား	၁	လူ့အဖွဲ့အစည်း	ကျား+မ			
	၂					
	၃					