

ပြည်ထောင်စုသမ္မတ မြန်မာနိုင်ငံတော်အစိုးရ  
စိုက်ပျိုးရေး၊ မွေးမြူရေးနှင့် ဆည်မြောင်းဝန်ကြီးဌာန  
ကျေးလက်ဒေသဖွံ့ဖြိုးတိုးတက်ရေးဦးစီးဌာန  
ညောင်ဦးမြို့နယ်



လူထုဗဟိုပြုစီမံကိန်း

National Community Driven Development Project



(NCDDP)

ကျေးရွာဖွံ့ဖြိုးရေးအစီအစဉ်  
Village Development Plan (VDP)  
ကျောက်ပြင်ကန်အုပ်စု၊ စကကျေးရွာ

၁။ ဖြူနယ်ခြေပုံ

၂။ ကျေးရွာခြေပုံ(တည်နေရာ)

၃။ အုပ်စုတွင်ပါဝင်သောကျေးရွာများစာရင်း

၄။ ကျေးရွာအခြေခံအချက်အလက်များ(ကျေးရွာသမိုင်းကြောင်း)

၅။ လူထုပူးပေါင်းပါဝင်သော လူမှုဆန်းစစ်ခြင်းနှင့် အကဲဖြတ်ခြင်းလုပ်ငန်းစဉ် (PSA/PRA) အကျဉ်းချုပ်

၆။ ကျေးရွာဖွံ့ဖြိုးရေးအစီအစဉ်အတွက်အသုံးပြုခဲ့သော PRA tools များနှင့် တစ်ခုချင်းစီအတွက် သုံးသပ်ချက်များ

၇။ ကော်မတီဝင်များရွေးချယ်ခြင်းနှင့်ကျေးရွာဖွံ့ဖြိုးရေးအစီအစဉ်ဆောင်ရွက်မှုမှတ်တမ်းဓါတ်ပုံများ

၈။ ကျေးရွာအချက်အလက်(ပုံစံ-၁)

၉။ စီမံကိန်းစက်ဝန်းအချိန်ဇယား(ပုံစံ-၂)

၁၀။ ကျေးရွာဖွံ့ဖြိုးရေးဦးစားပေးအစီအစဉ်(ပုံစံ-၃)

၁၁။ ကျေးရွာအုပ်စုစီမံကိန်းလုပ်ငန်းခွဲရွေးချယ်ခြင်း(ပုံစံ-၄)

၁၂။ အစည်းအဝေးမှတ်တမ်းများ

၁၃။ ကဏ္ဍအလိုက်ဦးစားပေးဖွံ့ဖြိုးရေးလုပ်ငန်းစဉ်များ

# ညောင်ဦးမြို့နယ်လူထုပဟိုပြု စီမံကိန်း

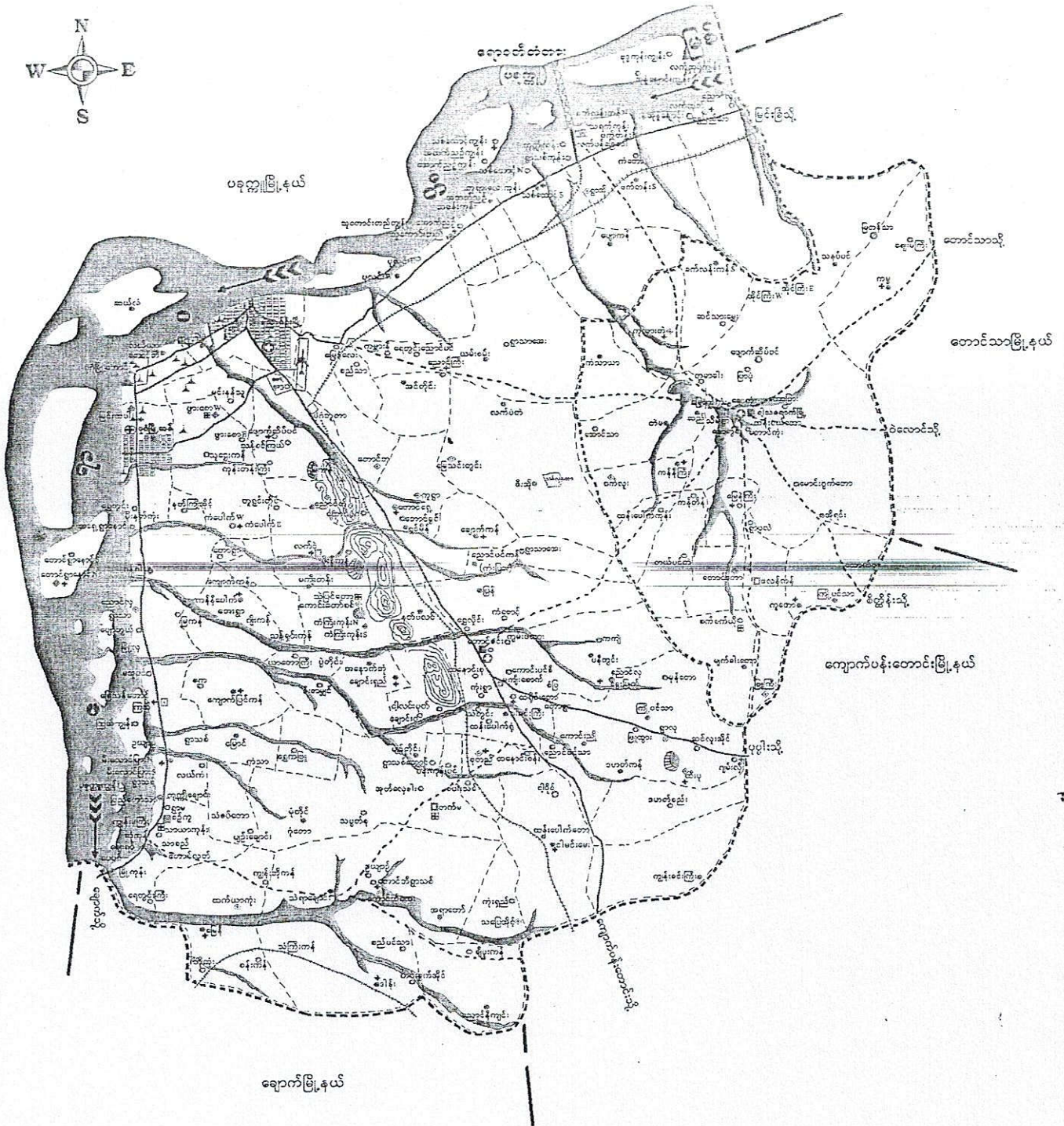
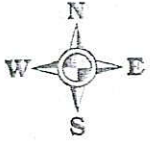

Handwritten text at the top of the page, possibly a title or header, written in Odia script.

୨୦୦	୨୦୦	୨୦୦	୨୦୦	୨୦୦	୨୦୦
୨୦୦	୨୦୦	୨୦୦	୨୦୦	୨୦୦	୨୦୦
୨୦୦	୨୦୦	୨୦୦	୨୦୦	୨୦୦	୨୦୦
୨୦୦	୨୦୦	୨୦୦	୨୦୦	୨୦୦	୨୦୦

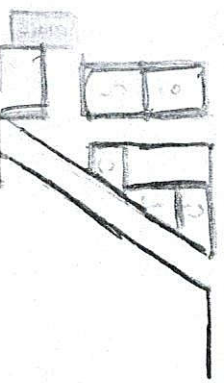

Handwritten notes or labels in Odia script located at the bottom left of the page.

Handwritten notes or labels in Odia script located at the bottom center of the page.

Handwritten notes or labels in Odia script located at the bottom right of the page.

ကျမ်းကျမ်း စာရင်းအဖြစ်ဖြင့် ဘုံသက်သက်

-ကျမ်းကျမ်းအားဖြင့်ဖြင့် စကားကျမ်းမှာ ပုဂံသောဦး - ချောက်ချာ  
လမ်းမကြီးမှ အတွင်းသို့ဝင်ရောက်ရသေးသည်။ ထိုရွာချင်းဆက်လမ်းမှာ လည်း  
ပျက်စီးနေသောကတ္တရာလမ်းကြမ်းဖြစ်ပါသည်။

-ဖြေယုံအားဖြင့်ဖြင့် ကျမ်းကျမ်းတွင် ဤ စက်ရေတွင်း၊ ဖြေယားကန်၊ လမ်း၊  
တံတား၊ အသစ်ကျောင်းနှင့် အခြားအဆောက်အဦးများ အရေအတွက်ကို သိရှိနိုင်  
သည်။ ကျမ်းကျမ်းတွင် ဤအခြေခံအဆောက်အဦးများ၏ အခြေအနေကို သိရှိရပါသည်။

-ကျမ်းကျမ်းသောဦး - ချောက်၊ ကားလမ်း၊ သွားထောလမ်းမှာ ဆိုးဝါးစွာပျက်စီးနေ  
သွားလာရေးခက်ခဲနေသောကြောင့် ဖြေဖြေရန်လိုအပ်နေပါသည်။

-ဖြေယုံအားဖြင့်ဖြင့် အားဖြင့်လည်း အိမ်ခြေအရေအတွက်အားလည်း သိရှိရပါသည်။

-ဖြေယုံအားဖြင့်ဖြင့် အားဖြင့် ကျမ်းကျမ်းတွင်ရှိသောဘာဝစာရင်းအဖြစ်များကို သိရှိရ  
သလို ကျမ်းကျမ်း၏ အဓိက အသက်မွေးဝမ်းကျောင်းလုပ်ငန်းအားလည်း သိရှိရပါသည်။

-ဖြေယုံအားဖြင့်ဖြင့် ကျမ်းကျမ်း၏ အဓိကလုပ်ငန်းမှာ စိုက်ပျိုးရေးဖြစ်သည်။  
ထို့ကြောင့် စိုက်ပျိုးရေး နဲ့ ပတ်သက်သော မှုလုံးပညာဟောပြော ဖွဲ့များ၊ စိုက်ပျိုး  
ရေးအထောက်အကူပြု ယစ္ဆည်းများ ထောက်ပံ့ပေးသော အခြားအခြားအဖွဲ့အစည်း  
အစည်းများ နှင့် ချိတ်ဆက်လုပ်ဆောင်ရန် လိုအပ်ပါသည်။

ကျောက်ပျဉ်ကန် အုပ်စုမြေပုံ

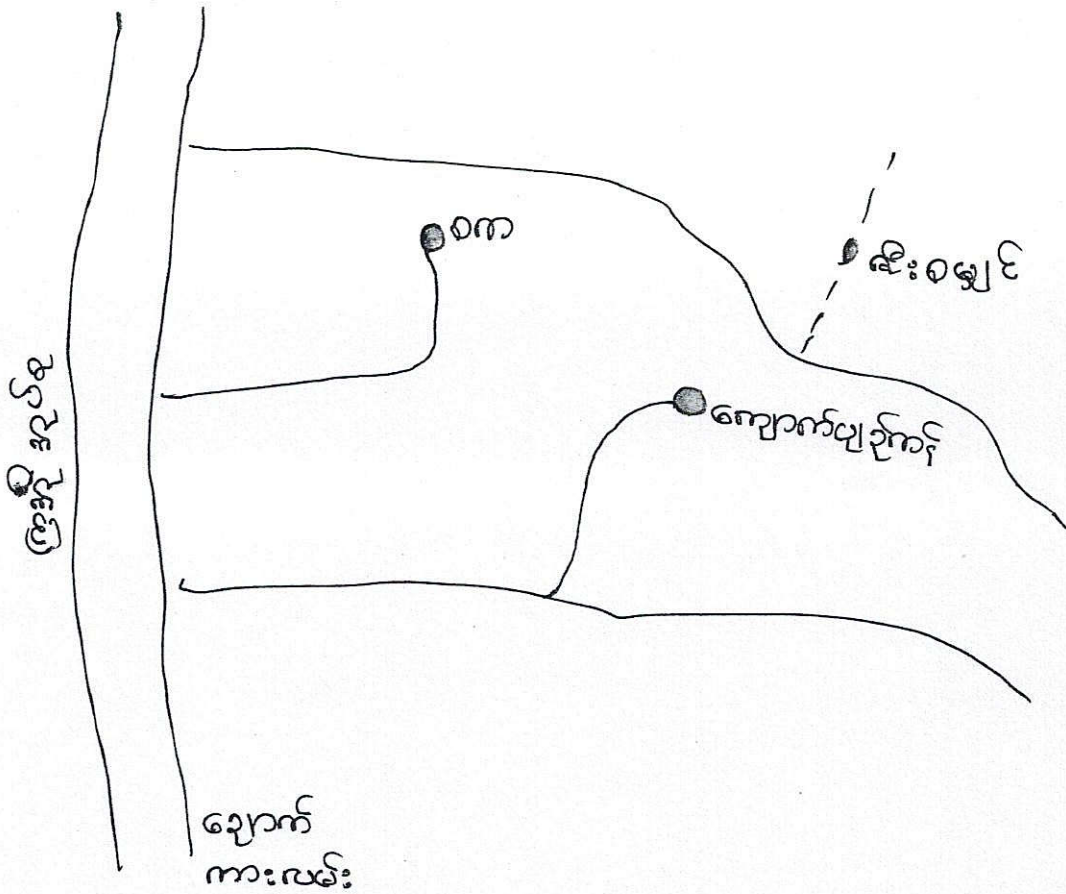
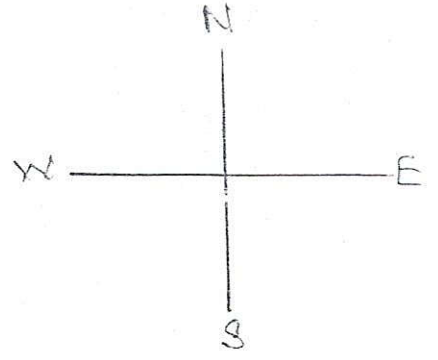

ကျောက်ဖြူကန် ဧရိယာရှိ ကျေးရွာများစာရင်း

စဉ်	ကျေးရွာအုပ်စုအမည်	ကျေးရွာအမည်
၁။	ကျောက်ဖြူကန်	ကျောက်ဖြူကန်
		၈၈







လူ့တုံ့ပြန်ရေးအဖွဲ့အစည်းများ၏ လူမှုစီးပွားစနစ်တို့၏ အားသာချက်များနှင့် အားနည်းချက်များ

(CPSA / PRA) အားသာချက်များနှင့် အားနည်းချက်များ

ကျေးဇူး - စာ

စဉ်	အကြောင်းအရာ	ရက်စွဲ	ဦးတည်ချက်	တက်ရောက်သူ			အဓိကအားသာချက်များ
				ကျား	မ	ပေါင်း	
၁။	ကျေးဇူးလှူငွေ အားပြသပုံ အတတ်ပြခြင်း (social map, Resource map)	၂၀၁၅.၁၀.၁၆	ကျေးဇူးလှူသူ ကျေးဇူးလှူသူများ ကော်မတီဝင်များ	၃၂	၂၀	၅၂	ကျေးဇူးလှူငွေပုံစံ အားသာချက်များ အားပြသပုံ၊ အတတ်ပြ ပုံစံများ၊ အတတ်ပြ ပုံစံ၊ လက်ရှိအခြေအနေအထား ပိုင်ဆိုင်မှု၊ အခြေအနေ များကိုအားထုတ် ပြသည်။
၂။	ရာသီဥတု ပြက္ခဒိန် (Seasonal Calendar)	၂၀၁၅.၁၀.၁၆	ကျေးဇူးလှူသူ ကျေးဇူးလှူသူများ ကော်မတီဝင်များ	၂၀	၂၅	၄၅	ရာသီဥတုပုံစံ၊ ပျိုးသီး များ၊ လယ်ယာလုပ်ငန်း များ၊ မွေးမြူရေး လုပ်ငန်းများ၊ ဝမ်းစာ၊ ဗဟုသုတ ပွဲတော်များ
၃။	ကျေးဇူးအား စိတ်ဝင်စား အစီအစဉ် အစည်းအဝေး (Metric Ranking)	၂၀၁၅.၁၀.၁၆	အမျိုးသားအဖ အမျိုးသမီးအဖွဲ့	၅၂	၄၀	၉၂	ကျေးဇူးလှူသူကျေးဇူးလှူသူ များ၏ ကျေးဇူးအား အစီအစဉ်အားသာချက် လုပ်ငန်းများကို နှိုင်း စိုင်းပေးခြင်းနှင့် အားထုတ်

လူတုပေါင်းနံပါတ်သော လူမှုဆန်းစစ်ခြင်းနှင့် အားကြတ်ခြင်းလုပ်ငန်းစဉ်

(PSA / PRA) အကျဉ်းချုပ် ဇယား

ကျေးဇူး - စက

စဉ်	အကြောင်းအရာ	ရက်စွဲ	ဦးတည်ချက်	အောင်မြင်မှု			အဓိကဆွေးနွေးချက်
				ကျား	မ	ပေါင်း	
၉။	အဖွဲ့အစည်း ချိတ်ဆက်မှု (Venn Diagram)	၅၀၆.၆.၀၇	ကျေးဇူးတင်မှု၊ ကျေးဇူးတင်မှုများ၊ ကော်ဖီဆိုင်များ၊ ကျေးဇူးတင်မှုများ၊ အားပေးမှုများ	၃၂	၂၀	၅၂	ကျေးဇူးတင်မှုများ၊ ကျေးဇူးတင်မှုများ၊ ကျေးဇူးတင်မှုများ၊ ကျေးဇူးတင်မှုများ၊ ကျေးဇူးတင်မှုများ
၅။	လူမှုစီးပွား အဆင့်အတန်း ဖြစ်စေ (Wealth Ranking)	၅၀၆.၆.၀၇	ချမ်းသာ၊ အလုပ်အကိုင်၊ နှစ်ပတ်ပတ်	၅၁	၄၂	၉၃	ကျေးဇူးတင်မှုများ၊ ကျေးဇူးတင်မှုများ၊ ကျေးဇူးတင်မှုများ၊ ကျေးဇူးတင်မှုများ၊ ကျေးဇူးတင်မှုများ
၆။	ပစ်ကျွတ်မှု ကွန်ယက် (Spider Web)	၅၀၆.၆.၀၇	ကျေးဇူးတင်မှု၊ ကျေးဇူးတင်မှုများ၊ ကျေးဇူးတင်မှုများ၊ ကျေးဇူးတင်မှုများ	၂၀	၂၅	၄၅	ကျေးဇူးတင်မှုများ၊ ကျေးဇူးတင်မှုများ၊ ကျေးဇူးတင်မှုများ၊ ကျေးဇူးတင်မှုများ၊ ကျေးဇူးတင်မှုများ

# အဖွဲ့အစည်း ချိတ်ဆက်ပြု ဗန်းကားချုပ်

ကျေးရွာ - ၈၈

အုပ်စု - ကျောက်ပြင်ကန်

ရက်စွဲ ၊

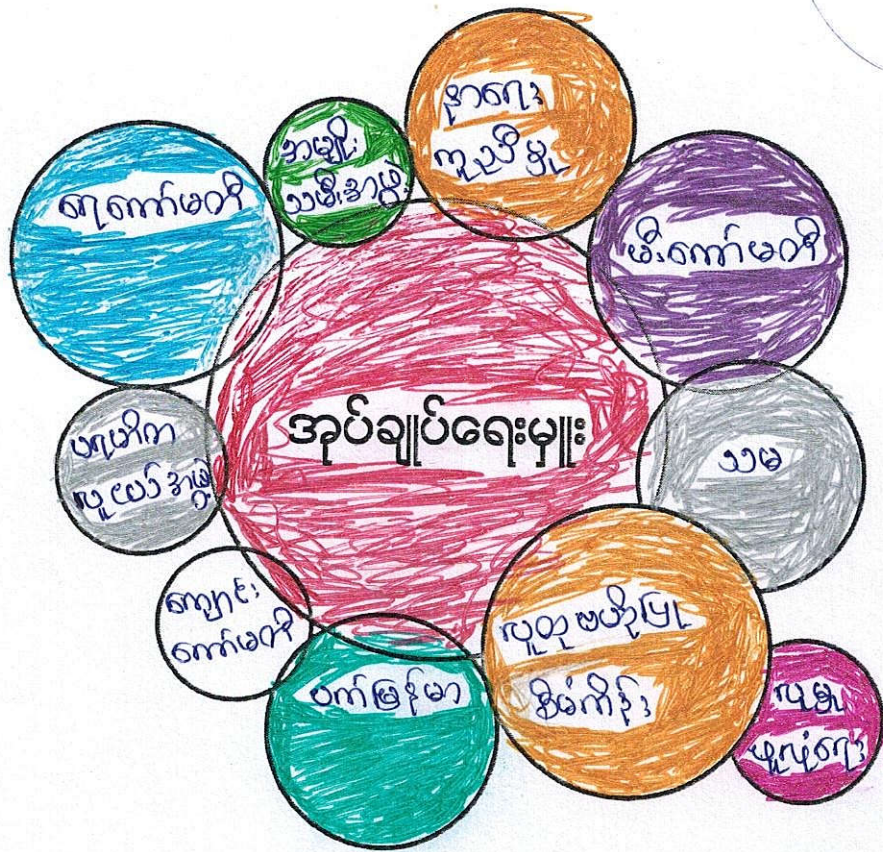
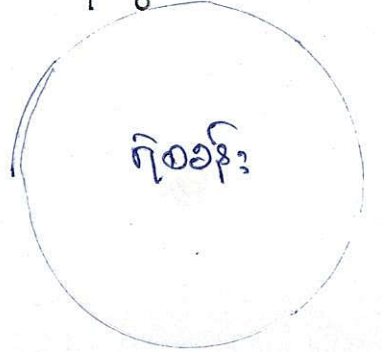

အဖွဲ့အစည်း : ချိတ်ဆက်မှု

အုပ်စု - ကျောက်ပြင်ကန်

ကျေးဇူး - စက

အေးစွေးခြင်းနှင့် ဆန်းစစ်ခြင်း

ကျေးဇူးတင် ကျေးဇူးအုပ်ချုပ်ရေးမှူးသည် ကျေးဇူးအတွင်း အဖွဲ့အစည်း၊ များနှင့် ဖွံ့ဖြိုးတိုးတက်ရေးတွင် အဓိကဦးဆောင်သည်။ အရေးကူညီမှုပေးလိုစာ ယူငယ်အဖွဲ့၊ ဖိစက်မတီ၊ ရေကန်မတီ၊ ကျောင်းကန်မတီ၊ ယူမှုပူလှော်ရေး၊ အမျိုးသမီးအဖွဲ့ တို့သည် ကျေးဇူး၏ သာရေး၊ နာရေး နှင့် ဘာသာရေး တို့တွင် အဓိက ဖါဝင်သည်။ ဗက်ခြံမာ အဖွဲ့သည် အမျိုးသမီးများ ဦးဆောင်၍ ကျေးဇူး၏ အသေးစား ချေးငွေ ယူငယ်များကို အဓိက ဆောင်ရွက်သည်။ အုပ်ချုပ်ရေးမှူး အဖွဲ့သည် ဖြို့နယ်ဂေဟစနစ် နှင့် အဓိက ဆောင်ရွက်သည်။



ကုသိခွင်ပြ ဗြဟ္မစိန်

အုပ်စု - ကျောက်ပြင်ကန်

ကျေးဇူး - ၈၈

ဆွေးနွေးခြင်းနှင့် ဆန်းစစ်ခြင်း

လယ်ယာစိုက်ပျိုးခြင်းလုပ်ငန်းကို အဓိကလုပ်ကိုင်ပါသည်။

လယ်ယာလုပ်ငန်းမှ အပ ကျွန်ုပ်တို့လုပ်ငန်းများ ဝင်ငွေလုံလောက်မှုမရှိပါ။  
ကုသိခွင်တစ်ဝိုက်ခြင်း၊ မိုးလေဝသမမျှခြင်း၊ ရေကြီးခြင်းတို့ကြောင့်  
သီးနှံရရှိမှုနည်းပါးပါသည်။ တင်းဆိုး၊ ဝါခေါင်၊ တပို့တွဲ၊ တပေါင်းလများ  
တွင် အားလပ်ပါသည်။ ဝင်ငွေမလုံလောက်ချိန်တွင် ဗန်းဂုံ၊ လက်သမား  
လုပ်ငန်းကို အနည်းကျလုပ်ကိုင်လေ့ရှိပါသည်။ အမျိုးသမီးများသည်  
အသက်မွေးဝမ်းကြောင်းကို သီးနှံများ ရိတ်သိမ်းခြင်း လုပ်ကိုင်ကြသည်။  
အမျိုးသားများနှင့် လုပ်အားခ တင်းတူ မရရှိပါ။ အမျိုးသမီးများ မှ  
တာဝန်ယူမှုနှင့် ကျား၊မ ရေးရာ သိခြင်းလက်ခံလာအောင် ပြောပြအေးစွေး  
သည်။ တင်းတူညီမျှနှင့် သာတူညီမျှ အကြောင်း အေးစွေးသည်။





သုတ္တံ ခွဲခြမ်းစိတ်ဖြာခြင်း ရယူရန်

အုပ်စု - ကျောက်ပြင်ကန်

ကျေးရွာ - စက

ဆွေးနွေးခြင်း၊ နှင်းဆီ၊ ဝတ်ခြင်း၊

ကျေးရွာတွင် နွမ်းပါးစွာ အိမ်ထောင် (၃၀) အိမ်ထောင် ဖြစ်ပါသည်။  
အင်းရဲနွမ်းပါးရသည့် အကြောင်းရင်းမှာ ရေအား၊ ကျွဲအား၊ လုပ်ငန်းများသာ  
လုပ်ဆောင်ရသောကြောင့် ပုံမှန်ဝင်ငွေမရှိခြင်း၊ ကလေးများအား ကျောင်းမထား  
နိုင်ခြင်း၊ အစီအစဉ်ရေးဆွဲရာတွင် အင်းရဲနွမ်းပါးသူများ၏ အားလပ်ချိန်တွင်  
အစီအစဉ်ရေးဆွဲပြီး သူတို့တင်ပြသော ပျံအုပ်ချုပ်မှုများကို အလေးထားစဉ်းစား  
ပေးသင့်သည်။ ဖမ်းဆောက်လုပ်ခြင်း၊ လုပ်ငန်းကြောင့် လုပ်အားခရရှိပြီး  
ဝင်ငွေရယူမည်။ စာပေစာအုပ်များ၊ ခြံစည်းရိုးဝတ်ခြင်းကြောင့် ကျောင်းသားများ  
အနုစာပေကင်း၏ လုံခြုံမှုမည်။

ကျား ၊ မပိုင်ဆိုင်မှုပြု ဇယား

နှယ်ဒါယာပိယာ - ဒါဂုတ်

ယော - ဝါးပိယာ - ဝါး

အရင်းအမြစ် သုံးစွဲမှု ပုံစံပြု ဇယား	အရင်းအမြစ် ထိန်းချုပ်မှု ပုံစံပြု ဇယား
<p>ကျား</p>	<p>ကျား</p>
<p>ကျား</p>	<p>ကျား + ဝ</p>
<p>ကျား</p>	<p>ကျား + ဝ</p>
<p>ကျား</p>	<p>ကျား + ဝ</p>
<p>ကျား</p>	<p>ကျား + ဝ</p>
<p>ကျား</p>	<p>ကျား + ဝ</p>
<p>ကျား</p>	<p>ကျား + ဝ</p>
<p>ကျား</p>	<p>ကျား + ဝ</p>
<p>ကျား</p>	<p>ကျား + ဝ</p>
<p>ကျား</p>	<p>ကျား + ဝ</p>
<p>ကျား</p>	<p>ကျား + ဝ</p>
<p>ကျား</p>	<p>ကျား + ဝ</p>
<p>ကျား</p>	<p>ကျား + ဝ</p>

ကျား၊ မ ဗိုင်းဆိုင် နှင့် နှစ်ဦးစပ်ခြင်း

အုပ်စု - ကျောက်ပြင်ကန်

ကျေးဇူး - စက

ဆွေးနွေးခြင်း၊ နှင့် ဆန်းစစ်ခြင်း

ကျောက်ပြင်၊ ရွှေပင်ကန်၊ ရွှေအုံကြီး၊ အိမ်ချုပ်စက်တို့ကို  
 အမျိုးသမီးများသုံးစွဲပြီး အမျိုးသမီးများကိုယ်တိုင် ထိန်းချုပ်သည်။  
 ဗုဒ္ဓ၊ အားပျဉ်း၊ အားစာစဉ်းစက်၊ ထွန်တုံး၊ ဆိုင်ကပ်တို့ ကို အမျိုးသားများ၊  
 သုံးစွဲပြီး အမျိုးသားများကိုယ်တိုင် ထိန်းချုပ်သည်။ အိမ်ခြံ၊ ကား၊ ယာဇာ  
 TV၊ ဗုဒ္ဓတို့ကို အမျိုးသမီး၊ အမျိုးသားများက သုံးစွဲပြီး ပြုပြင်ခြင်း၊  
 ဆုံးဖြတ်ခြင်း၊ ထိန်းချုပ်ခြင်းကို အမျိုးသားများက ပြုလုပ်သည်။  
 အမျိုးသမီးများအား ဆုံးဖြတ်ချက်ချခြင်း၊ အကောင်အထည်ဆောင်ရွက်ခြင်း  
 တို့တွင် အမျိုးသားများနှင့် တန်းတူဆွေးနွေးခြင်းဖြင့် ပစ္စည်းများအား တစ်ဖန်  
 တူ ဗိုင်းဆိုင် နှင့် ကြော်ငြာ လုပ်ငန်း နိုင်သည်။

# ကျား ၊ မ ရေးရာပင့်ကူအိမ် နှိုင်းယှဉ်ခြင်း

ကျေးဇူး - စက

အုပ်စု - ကျောက်ပြင်ကန်

ရက်စွဲ

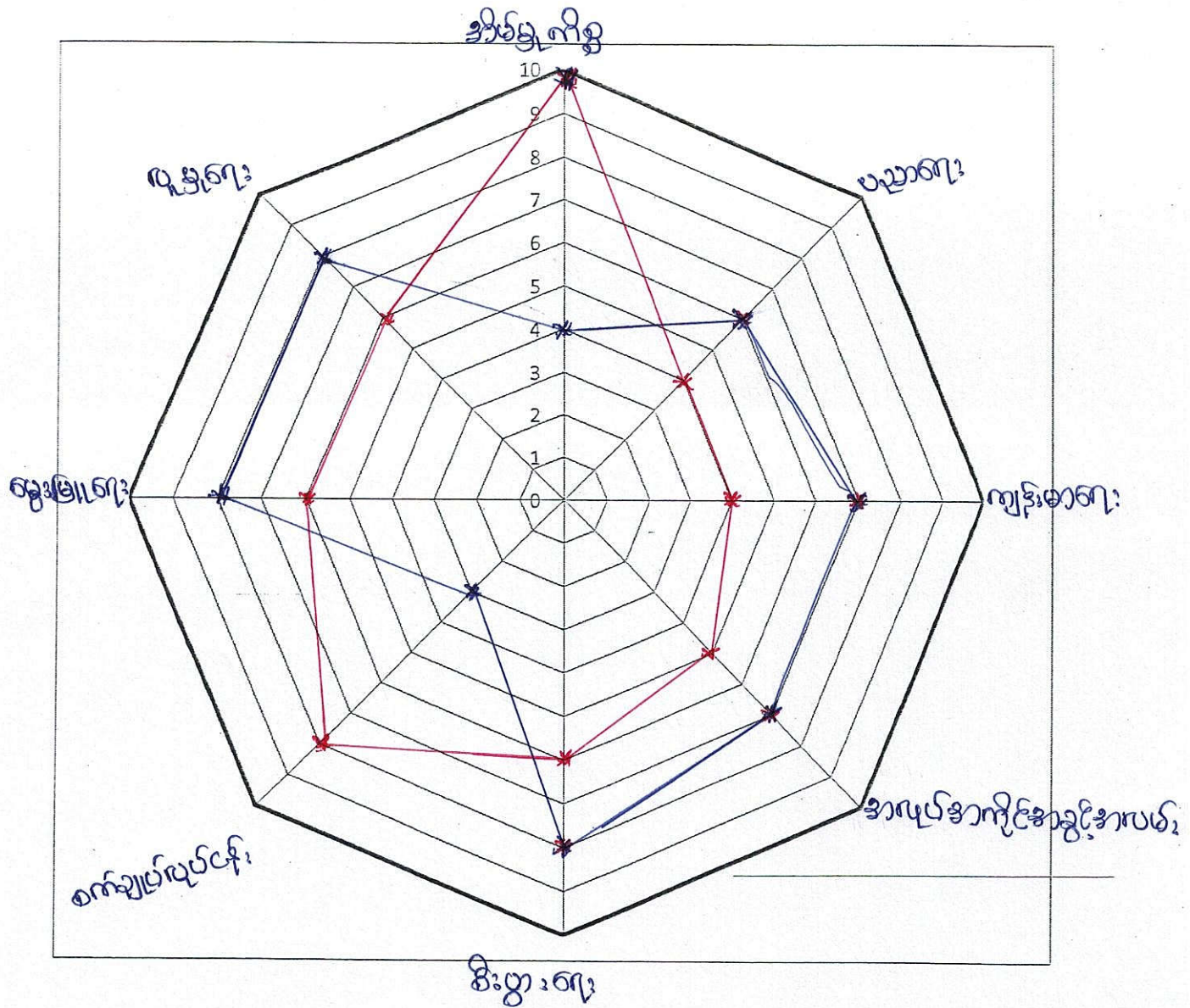

ကျား —

မ —

ကျား၊မ ပင့်ကူဒီမ်ပြ ပုံစံ

ဒုပ့်စု - ကျောက်ပြင်ကန်

ကျေးရွာ - စက

ဆွေးနွေးခြင်းနှင့်ဆန်းစစ်ခြင်း

အာမျိုးသမီးများသည် ယူပေါင်းပါဝင်မှု၊ စိုက်ပျိုးရေး၊ မွေးမြူရေး၊  
ပညာတတ်မြောက်မှုတွင် အားနည်းနေသည်။ အိမ်တွင်း မွန်ကိစ္စ တွင်  
အာမျိုးသမီးများ အများဆုံး ယုတ်ကိုင် ဖြစ်သည်။ ထိုသို့ ယုတ်ကိုင် နေရသည့်  
အတွက် အမျိုးသမီးများသည် ဝင်ငွေရှာဖွေမှုနည်းပါးသည်။ ပညာရေး အား  
နည်းနေခြင်းကြောင့် မပြောရ မဆိုရ ကုမ္ပဏီ ပါဝင် ဆုံးဖြတ်ခွင့် မရှိပါဖြစ်နေသည်။  
ကျေးရွာတွင် အမျိုးသမီးသီးသန့် အသိပညာပေး ဆွေးနွေးပွဲများ ယုတ်ကိုင်  
မဟုတ်တတ်ပေးရမည်။ ယုတ်အား ခံတန်းတူပေးခြင်း၊ ကျေးရွာ ဖွံ့ဖြိုးတိုးတက်ရေး  
ယုတ်ပေးများ ဆောင်ရွက်ရာတွင် အမျိုးသမီးများအား ယုတ်တွဲခေါ်ခြင်းဖြင့်  
ကူညီနိုင်သည်။

ကော်မတီဝင်များရွေးချယ်ခြင်းနှင့်ကျေးရွာဖွံ့ဖြိုးရေးအစီအစဉ်

ဆောင်ရွက်မှုမှတ်တမ်း



ကျောက်ပျဉ်ကန် ကျေးရွာ နှစ်စဉ် ၁ ကေ ကျေးရွာ

ကျေးရွာစီမံကိန်း အထောက်အကူပြု ကော်မတီများစာရင်း

စဉ်	အမည်	ရာထူး/တာဝန်	ကျေးရွာ	ဖုန်းနံပါတ်
၁	ဦးအောင်ထွန်း	ကျေးရွာ စီ/ထောက် ဥက္ကဋ္ဌ	ကေမ	၀၅-၃၃၈၅၅၅၅၃
၂	ဒေါ် မိုးမျှလှ	ကျေးရွာ စီ/ထောက် ဥက္ကဋ္ဌ	"	၀၅-၇၈၅၅၅၇၇၁၆
၃	ဦး သန်းလင်အောင်	ဝယ်ယူရေးဆပ်ကော်မတီ ဥက္ကဋ္ဌ	"	၀၅-၂၅၅၀၅၁၈၁၅
၄	ဒေါ်မျှမျှမေး	မှတ်တမ်းထိန်း	"	၀၅-၇၇၇၆၀၅၂၅၄
၅	ဦး ဖြင့်လေး	အဖွဲ့ဝင်	"	-
၆	ဦးထွန်းအောင်	စောင့်ကြည့်ကြီးကြပ်ရေး ဆပ်ကော်မတီဥက္ကဋ္ဌ	"	၀၅-၇၆၃၂၃၇၀၆၁
၇	ဒေါ်သင်းသင်းခွယ်	အဖွဲ့ဝင်	"	၀၅-၂၅၅၈၂၁၈၃၈
၈	-	အဖွဲ့ဝင်	"	-
၉	ဦးမျိုးခိုင်	လည်ပတ်ထိန်းသိမ်းရေး ဆပ်ကော်မတီ ဥက္ကဋ္ဌ	"	၀၅-၃၃၁၆၆၈၈၀
၁၀	ဒေါ်တင်တင်ခွယ်	အဖွဲ့ဝင်	"	-
၁၁	-	အဖွဲ့ဝင်	"	-
၁၂	ဦးမောင်ငွေ	ဝေဖန်အကြံပြုတိုင်ကြားရေး	"	-
၁၃	ဒေါ်ဌေးကောင်း	ဝေဖန်အကြံပြုတိုင်ကြားရေး	"	၀၅-၃၃၄၂၁၄၅၅
၁၄	ဦးဌေးဝင်း	စေတနာ့ဝန်ထမ်း	"	၀၅-၄၂၀၀၃၅၀၈၁
၁၅	ဒေါ်မေးခိုင်	စေတနာ့ဝန်ထမ်း	"	၀၅-၇၇၇၀၀၅၂၅၅
၁၆	ဦးလင်းခိုင်	ကျေးရွာစာရင်းကိုင်	"	၀၅-၄၅၅၅၃၅၂၈၈

ပုံစံ - ၈ - ၁ ကျေးရွာအခြေခံအချက်အလက်များ (Form PC 1)

လမ်းညွှန်ချက်၊ ကျေးရွာအုပ်စု၊ ပထမဆုံးမိတ်ဆက်ခရီး သွားရောက်သောအခါ လူထုစည်းရုံးရေးမှူးသည် ကျေးရွာခေါင်းဆောင်များအား ကျေးရွာအချက်အလက်များကို မေတ္တာရပ်ခံ၍ တောင်းခံရသည်။ ဤအချက်အလက်များကို စီမံကိန်းမိတ်ဆက်အစည်းဝေးမတိုင်မီတောင်းခံရမည်။ စီမံကိန်းမိတ်ဆက်အစည်းဝေးတွင် လူထုစည်းရုံးရေးမှူးသည် ဤအချက်အလက်များအား စစ်ဆေးပြီး မှန်ကန်အောင်ပြုလုပ်ရမည်။ ပြီးနောက်တွင် လူထုစည်းရုံးရေးမှူးမှ သတင်းအချက်အလက်ထဲသို့ Tablets မှ တာဆင့် ဖြည့်သွင်းရမည်။

ကျေးရွာအုပ်စုအမည် ဦး ဖြူစမ်း ခိုင်	ကျေးရွာအုပ်စုအမည်၏ ဖုန်းနံပါတ် ၀၇-၄၄၂၂၆၈၃၅၄	လူထုစည်းရုံးရေးမှူး၏ အမည် ဒေါ်ထက်နု နှင့် ဒေါ်အေးအေး
ပြည်နယ်၊ တိုင်းဒေသကြီး	မြို့နယ် ခရိုင်	ကျေးရွာအုပ်စုအမည်

က၊ လူဦးရေ

လူမျိုးစု	အိမ်ထောင်စုအရေအတွက်	ကိုးကွယ်သည့်ဘာသာ	အိမ်ထောင်စုအရေအတွက်
လူမျိုးစု (၁) ----- ဗမာ	၁၅၅	ဘာသာ (၁) ----- ဗုဒ္ဓ	၁၅၅
လူမျိုးစု (၂) -----		ဘာသာ (၂) -----	
လူမျိုးစု (၃) -----		ဘာသာ (၃) -----	
လူမျိုးစုရော -----		ဘာသာရော -----	
	အရေအတွက်		
မသန်စွမ်းသူများ	၆		
သက်ကြီးရွယ်အိုများ (၆၅ နှစ် နှင့် အထက်)	၄၅		
စစ်ဘေးရှောင်			

	အမျိုးသား (အရေအတွက်)	အမျိုးသမီး (အရေအတွက်)
လူဦးရေ		
လူမျိုးစု (၁) -----	၅၁၅	၄၅၀
လူမျိုးစု (၂) -----		
လူမျိုးစု (၃) -----		
အိမ်ထောင်ဦးစီး	၁၇၀	၁၅

(ခ) အခြေခံအဆောက်အအုံ အသုံးအဆောင်များ

စာသင်ကျောင်း	အမှတ် ခြံစိုပါ	ကျန်းမာရေး	အမှတ် ခြံစိုပါ	ဘာသာရေး အဆောက် အအုံများ	အမှတ် ခြံစိုပါ
အထက်တန်းကျောင်း	<input type="checkbox"/>	ဆေးရုံ	<input type="checkbox"/>	စေတီ	<input checked="" type="checkbox"/>
အလယ်တန်းကျောင်း	<input type="checkbox"/>	ကျန်းမာရေးဌာန	<input type="checkbox"/>	ဘုန်းကြီးကျောင်း	<input checked="" type="checkbox"/>
မူလတန်းကျောင်း	<input checked="" type="checkbox"/>	ကျန်းမာရေးဌာနခွဲ	<input type="checkbox"/>	ဟိန္ဒူဘုရားကျောင်း	<input type="checkbox"/>
မူကြိုကျောင်း	<input type="checkbox"/>	ဆေးပေးခန်း	<input type="checkbox"/>	ခရစ်ယာန်ကျောင်း	<input type="checkbox"/>
အခြား	<input type="checkbox"/>	အခြား	<input type="checkbox"/>	ဗလီ	<input type="checkbox"/>
				အခြား	<input type="checkbox"/>
မှတ်ချက်		မှတ်ချက်		မှတ်ချက်	မှတ်ချက်



(ဂ) ကျွမ်းကျင်သူများမှတ်တမ်း (ကျေးရွာတွင်နေထိုင်သော သို့မဟုတ် တခြားရွာမှလာရောက်သော ကျွမ်းကျင်သူများ)

(၁) စာသင်ကျောင်း			(၂) ကျန်းမာရေး			(၃) လက်မှုပညာရှင်		
	ရွာတွင် နေထိုင်သူ	အခြား ရွာမှ လာသူ		ရွာတွင်နေ ထိုင်သူ	အခြား ရွာမှ လာသူ		ရွာတွင် နေထိုင်သူ	အခြား ရွာမှ လာသူ
မူလတန်းပြဆရာ/မ	<input checked="" type="checkbox"/>	<input checked="" type="checkbox"/>	ဆရာဝန်	<input type="checkbox"/>	<input type="checkbox"/>	လက်သမား	<input checked="" type="checkbox"/>	<input type="checkbox"/>
အထက်တန်းပြဆရာ/မ	<input type="checkbox"/>	<input type="checkbox"/>	လက်ထောက် ကျန်းမာရေးမှူး	<input type="checkbox"/>	<input type="checkbox"/>	ပန်းရံ	<input checked="" type="checkbox"/>	<input type="checkbox"/>
အလယ်တန်းပြဆရာ/မ	<input type="checkbox"/>	<input type="checkbox"/>	အမျိုးသမီးကျန်းမာရေး ဆရာမ	<input type="checkbox"/>	<input type="checkbox"/>	လျှပ်စစ်ကျွမ်းကျင်၊ ဇီးသမား	<input type="checkbox"/>	<input type="checkbox"/>
မူကြိုဆရာ/မ	<input type="checkbox"/>	<input type="checkbox"/>	သားဖွားဆရာမ	<input type="checkbox"/>	<input type="checkbox"/>	ရေတိုက်သွယ်သူ	<input type="checkbox"/>	<input type="checkbox"/>
အခြား	<input type="checkbox"/>	<input type="checkbox"/>	ပြည်သူ့ကျန်းမာရေး လုပ်သား	<input type="checkbox"/>	<input type="checkbox"/>	စက်ပြင်ဆရာ	<input type="checkbox"/>	<input type="checkbox"/>
မှတ်ချက်			မှတ်ချက်	အရံသားဖွား		မှတ်ချက်		

(ဃ) ကျေးရွာသို့ ရောက်ရှိနိုင်သည့် လမ်းအခြေအနေ / ကျေးရွာတစ်ရွာသည် ၎င်း၏ ကျေးရွာအုပ်စုနှင့် ဆက်သွယ်ထားသော လမ်းအခြေအနေ (အောက်ပါတို့ကို ဝိုင်းပါ)

ကျောက်ကြမ်းလမ်း      ကတ္တရာလမ်း      ကွန်ကရစ်လမ်း      မော်တော်ဆိုင်ကယ်လမ်း  
 ကျောက်ခင်းလမ်း      စမြဲသားလမ်း      လှေသွားလမ်း      အခြား \_\_\_\_\_

(င) ကျေးရွာဖွံ့ဖြိုးမှုစီမံချက်

ပိုင်းပါ

- (၁) လူထုပဟိုပြုစီမံကိန်းမစတင်မှီ ဤကျေးရွာတွင်ကျေးရွာဖွံ့ဖြိုးမှု စီမံချက်ရှိခဲ့ပါသလား? ရှိပါသည်/မရှိပါ/မသိပါ
- (၂) ရှိခဲ့ပါလျှင် ဤစီမံချက်ကို မည်သည့် ခုနှစ်တွင်ပြင်ဆင်ခဲ့ပါသနည်း? နှစ်-----/မသိပါ
- (၃) ဤစီမံချက်ကို မြို့နယ်မှအတည်ပြုခဲ့ပါသလား? ပြုခဲ့ပါသည်/မပြုခဲ့ပါ /မသိပါ

(စ) ခရီးဖာကွာအဝေး

- (၁) ဤကျေးရွာ၏ပဟိုမှ ၎င်းကျေးရွာအုပ်စု၏ပဟိုအထိ ခရီးပိုင်မည်မျှကွာအဝေးသနည်း? မိုင်-----၁-/-မသိပါ
- (၂) ဤကျေးရွာမှ ၎င်းကျေးရွာအုပ်စုပဟိုအထိ သွားလာရာတွင်ကြာမြင့်သည့်အချိန်။

ခြောက်သွေ့ရာသီတွင်ကြာချိန်-----၁၅ မိနစ်----- ထော်လာဂျီ/မော်တော်ဆိုင်ကယ်/ခြေလျှင်/လား/မော်တော်ဘုတ်/  
 အခြား -----  
 မိုးရာသီတွင်ကြာချိန်----- ထော်လာဂျီ/မော်တော်ဆိုင်ကယ်/ခြေလျှင်/လား/မော်တော်ဘုတ်/  
 အခြား -----

(ဆ) ပတ်ဝန်းကျင်ဆိုင်ရာ သဘာဝဘေးအန္တရာယ်

ဤကျေးရွာတွင် ရေကြီးခြင်းကို သဘာဝဘေးအန္တရာယ်ကျရောက်ဖူးခြင်း ရှိပါသလား။

မရှိပါ      ရှိပါသည်     ရှိလျှင်ဖော်ပြပါ -----

(၈) ကျေးရွာတွင် ဖွဲ့စည်းထားသော အဖွဲ့အစည်းများ

လူထုဗဟိုပြုစီမံကိန်းမတိုင်မီ ဤကျေးရွာတွင် ကျေးရွာဖွံ့ဖြိုးရေးအတွက် အစိုးရ (သို့) ရွာသားများကိုယ်တိုင်(သို့) စီမံကိန်းတစ်ခုခုမှ ဖွဲ့စည်းထားသည့် အဖွဲ့အစည်းများရှိပါသလား။

(၁) မီးသတ် အဖွဲ့

(၂) ကျောင်း ကော်မတီ

ကျေးရွာခေါင်းဆောင် ဦးမြင့်ဝင်း ခိုင် အမည်

အိမ်ရှင် လက်မှတ် ၂၈.၅.၂၀၁၆ နေ့စွဲ

လူထုစည်းရုံးရေးမှူး ဒေါ်ထက်နုနှင်းဦး အမည်

 လက်မှတ် ၂၈.၅.၂၀၁၆ နေ့စွဲ

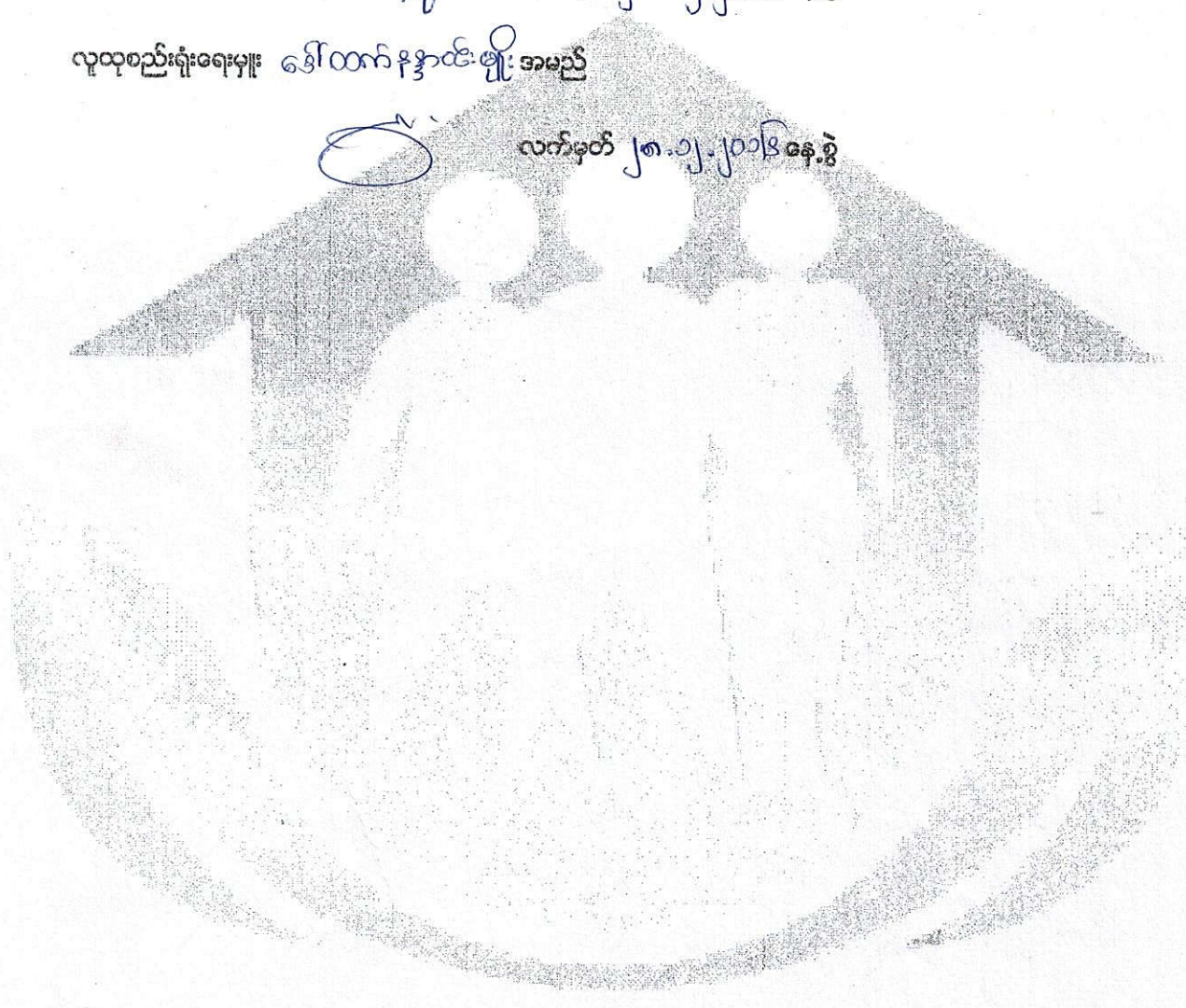

ပုံစံ - ၈ - ၂ - စီမံကိန်းစက်ဝန်းအချိန်ဇယား (PC 2)

လမ်းညွှန်ချက်၊ သတ်မှတ်ရာလူထုစည်းရုံးရေးမှု/လက်ထောက်နည်းပညာနည်းပညာများမှ စီမံကိန်းစက်ဝန်းအဆင့်တစ်ခုစီပြီးစီးတိုင်း ကျေးရွာနှင့် ကျေးရွာအုပ်စုအတွက် ဤပုံစံကို ဖြည့်သွင်းရမည်။

စည်းရုံးရေးမှု/ဝန်ထမ်း အမည် ဒေါ်တင်အုန်း ဝမ်းချို

နေ့စွဲ ၂၇.၁၂.၀၁၆ စက်ဝန်းအားအမှတ်ကြိမ်ပါ  စက်ဝန်း(၁)  စက်ဝန်း(၂)  စက်ဝန်း(၃)  စက်ဝန်း(၄)

ဖြည့်နှယ်/တိုင်း မန္တလေး ဝါဒ် မြို့နယ် လောင်းတိုင်း ကျေးရွာအုပ်စု ကျေးရွာ ၈၇

စီမံကိန်းအောင်မြင်မှုအဆင့်များ	နေ့စွဲ		အစည်းအဝေးတွင်တက်ရောက်သူအရေအတွက်			
	စတင်သည့်နေ့	ပြီးဆုံးသည့်နေ့	အမျိုးသားအရေအတွက်	အမျိုးသမီးအရေအတွက်	အိမ်ထောင်စုအရေအတွက်	လူမျိုးစုတက်ရောက်သူအရေအတွက် နှင့် လူမျိုးစုအမည်
၁။ ကျေးရွာစီမံကိန်း မိတ်ဆက်အစည်းအဝေး	၂၇.၁၂.၀၁၆	၂၇.၁၂.၀၁၆	၄၆	၅၉	၁၀၅	
၂။ ကျေးရွာဖွံ့ဖြိုးရေး စီမံချက်ရေးဆွဲခြင်းအစည်းအဝေး	၂၈.၁၂.၀၁၆	၂၈.၁၂.၀၁၆	၅၁	၄၂	၉၃	
၃။ ကျေးရွာအုပ်စု လုပ်ငန်းစဉ်ကြိတ်ချက်ချသည့်အစည်းအဝေး	၂.၁.၂၀၁၇	၂.၁.၂၀၁၇	၇	၃	၁၀	
၄။ မြို့နယ်အဆင့် စီမံကိန်းရေးဆွဲရေး နှင့် အကောင်အထည်ဖော်ရေးကော်မတီ၏ စီမံကိန်း ထုတ်ဝေမှုအစည်းအဝေး						၈၈၃
၅။ မြို့နယ် စီမံကိန်းရေးဆွဲရေး နှင့် အကောင်အထည်ဖော်ရေး ကော်မတီ၏ဆုံးဖြတ်မှုကို ရွာသို့ အသိပေးအကြောင်းကြားသည့် အစည်းအဝေး						
၆။ စီမံကိန်းလုပ်ငန်းခွဲစီမံချက်ရေးဆွဲခြင်းအစည်းအဝေး						
၆.၁။ စီမံကိန်းလုပ်ငန်း အကောင်အထည်ဖော်ရေးအစီအစဉ် ရေးဆွဲခြင်း						

၆.၂ ဝယ်ယူရေးအစီအစဉ် ရေးဆွဲခြင်း							
၆.၃၊ ဘဏ္ဍာရေးကုန်ကျမှု လျာထားအစီအစဉ် ရေးဆွဲခြင်း							
၆.၄၊ ပြင်/ထိန်းသိမ်းအစဉ် ရေးဆွဲခြင်း							
၇၊ စီမံကိန်းလုပ်ငန်းခွဲ ထိုးတက်မှု စောင့်ကြည့် အစည်းအဝေး							
၇.၁၊ အစည်းအဝေး ပထမအကြိမ်							
၇.၂၊ အစည်းအဝေး ဒုတိယအကြိမ်							
၇.၃၊ အစည်းအဝေး တတိယအကြိမ်							
၈၊ စီမံကိန်းလုပ်ငန်းခွဲ အပြီးသတ်စစ်ဆေးခြင်း အစည်းအဝေး							
၉၊ လူထုစစ်ဆေးပွဲအစည်းအဝေး							

ပုံစံ - ၈ - ၃ ကျေးရွာဖွံ့ဖြိုးရေး ဦးစားပေးအပ်အစဉ် (Form PC 3)

လမ်းညွှန်မှုကို အဆင့်(၃) ကျေးရွာမှော်မှန်းချက်အစည်းအဝေး ပြီးဆုံးသောအခါ ကျေးရွာစီမံကိန်း အထောက်အကူပြု ကော်မတီသည် လူထုစည်းရုံးရေးမှူးအကူအညီဖြင့် ဤပုံစံကိုပြည့်စုံအောင် ဖြည့်သွင်းရမည်။

လူထုစည်းရုံးရေးမှူး/ဝန်ထမ်း အမည် ဒေါ်တာဝန်အောင်

နေ့စွဲ ၂၀၁၅.၁၅.၂၀ စက်ဝန်းအား အမှတ်ခြစ်ပါ (✓)  စက်ဝန်း(၁)   
 စက်ဝန်း(၂)  စက်ဝန်း(၃)  စက်ဝန်း(၄)

ပြည်နယ်/တိုင်း မန္တလေး | မြို့နယ် ရွှေဘို | ကျေးရွာအုပ်စု ကျောက်ပြင် | ကျေးရွာမက

က။ အခက်အခဲအတားအဆီးများအားလုံးဖြေရှင်း - ယခုလက်ရှိအခြေအနေတွင် ဤကျေးရွာဖွံ့ဖြိုးတိုးတက်ရေးအတွက် အဓိက အခက်အခဲအတားအဆီးများသည် မည်သည်များဖြစ်ပါသနည်း။ (အမျိုးသား/သမီး အနည်းဆုံးအခက်အခဲ ၅ ခုစီဖော်ပြပါ)

အမျိုးသား အဖွဲ့မှ တင်ပြသောအခက်အခဲအတားအဆီးများ	အမျိုးသမီး အဖွဲ့မှတင်ပြသောအခက်အခဲအတားအဆီးများ
၁ လျှပ်စီးရ မရအခက်အခဲ (အခြေအနေမရှိ)	၁ ကျေးရွာဖွံ့ဖြိုးရေး အဖွဲ့အစည်းမရှိ
၂ ရွေးကောက်ပွဲအတွက် လိုအပ်သည့် အခွင့်အလမ်း မရှိ	၂ ကျေးရွာဖွံ့ဖြိုးရေး အဖွဲ့အစည်း (၂၀၁၅)
၃ ရွာလယ်လမ်း မပြည့်စုံခြင်း	၃ လမ်း၊ ဗဟို ဆက်သွယ်ရေး အခက်အခဲ
၄ ပစ္စည်းများ ထားရှိရာတွင် အခက်အခဲ	၄ မြေယာကျွမ်းကမ်း မရှိခြင်း
၅ ကျေးရွာဖွံ့ဖြိုးရေး အဖွဲ့အစည်း မရှိခြင်း	၅ ကျေးရွာဖွံ့ဖြိုးရေး အဖွဲ့အစည်း မရှိခြင်း

ခ။ မျော်မှန်းခြင်း - နောင်လာမည့် ( ၅ ) နှစ် အတွင်း ကျေးရွာဖွံ့ဖြိုးရေး မျော်မှန်းလျာထားချက်များအား တင်ပြပါ။

အမျိုးသားအဖွဲ့မှ တင်ပြသောမျော်မှန်းချက်များ	အမျိုးသမီးအဖွဲ့မှ တင်ပြသောမျော်မှန်းချက်များ
၁ အိမ်ခြေပေါင်း ၅၀၀ ရှိခြင်း	၁ စက်မှုလုပ်ငန်း ဖွံ့ဖြိုးရေး
၂ အိမ်ထောင်စုအရေအတွက် တိုးမြှင့်ခြင်း	၂ အလုပ်အကိုင် အခွင့်အလမ်း တိုးမြှင့်ခြင်း
၃ လမ်း၊ ဗဟို ဆက်သွယ်ရေး အခက်အခဲ ဖြေရှင်းခြင်း	၃ လမ်း၊ ဗဟို ဆက်သွယ်ရေး အခက်အခဲ ဖြေရှင်းခြင်း
၄ ကျေးရွာဖွံ့ဖြိုးရေး အဖွဲ့အစည်း ဖွဲ့စည်းခြင်း	၄ အိမ်ထောင်စုအရေအတွက် တိုးမြှင့်ခြင်း
၅ ရေကန် တည်ဆောက်ခြင်း	၅ ကျေးရွာဖွံ့ဖြိုးရေး အဖွဲ့အစည်း ဖွဲ့စည်းခြင်း

ဂ။ လူထုစီမံကိန်း၏ လာမည့် ( ၃ ) နှစ်အတွက် အကျုံးဝင်သော ဦးစားပေး ဖွံ့ဖြိုးတိုးတက်မှု လုပ်ငန်း အပ်အစဉ်များအားဖော်ပြပါ။

အဆင့်	ကျေးရွာအတွက် ဦးစားပေး ဖွံ့ဖြိုးတိုးတက်မှု လုပ်ငန်းစဉ်များ	အဆိုပြုသူ (အမျိုးသားများ/ အမျိုးသမီးများ/ အမျိုးသား+ အမျိုးသမီး)	စနစ်ကျင့်ကျ စရိတ်	အကျိုးခံစားခွင့်ရှိသူ စနစ်မှန်းခြေ အရေအတွက်
၁	စက်မှုလုပ်ငန်း ဖွံ့ဖြိုးရေး	အမျိုးသား + အမျိုးသမီး	12000000	975
၂	ကျေးရွာဖွံ့ဖြိုးရေး အဖွဲ့အစည်း ဖွဲ့စည်းခြင်း	"	13000000	"
၃	အိမ်ခြေပေါင်း တိုးမြှင့်ခြင်း	"	9000000	"
၄	ရေစိုက်ရေး ဖွံ့ဖြိုးရေး	"	8000000	"
၅	ပူဇော်ကျောင်း တည်ဆောက်ခြင်း	"	10000000	4

၂) သုတေသနအတွက် လာမည့် (၈) နှစ်အတွက် အကျိုးမပင်သော ဦးစားပေး ဖွံ့ဖြိုးတိုးတက်မှု လုပ်ငန်း အစီအစဉ်များအားဖော်ပြပါ။

အဆင့်	ကျေးရွာအတွက် ဦးစားပေး ဖွံ့ဖြိုး တိုးတက်မှု လုပ်ငန်းစဉ်များ	အဆိုပြုသူ (အမျိုးသားများ/ အမျိုးသမီးများ/အမျိုးသား+ အမျိုးသမီး)	အခန်းကဏ္ဍ
၁	ခက်ချုပ်ပတ်ဝန်းကျင်၊ များ	စာမျိုးသစ်	
၂	ကွန်ပျူတာ သင်တန်းများ	~	
၃	Speaking သင်တန်းများ	~	
၄	ကလပ်အတွက် အစားအသောက်များ	စာမျိုးသစ်	
၅			

ဥက္ကဋ္ဌ၊ ကျေးရွာသစ်ကုန်အထောက်အကူပြုကော်မတီမှ အတည်ပြုသည်။

အမည် ဒေါ်အေးအေး လက်မှတ် [Signature] နေ့စွဲ

အမျိုးအမည်	အသက်	အခြားအချက်အလက်	အခြားအချက်အလက်
ဒေါ်အေးအေး	၄၀	ကျေးရွာအတွက် အထောက်အကူပြုကော်မတီ	ဦးစီးအဖွဲ့
ဒေါ်အေးအေး	၄၀	ကျေးရွာအတွက် အထောက်အကူပြုကော်မတီ	ဦးစီးအဖွဲ့
ဒေါ်အေးအေး	၄၀	ကျေးရွာအတွက် အထောက်အကူပြုကော်မတီ	ဦးစီးအဖွဲ့
ဒေါ်အေးအေး	၄၀	ကျေးရွာအတွက် အထောက်အကူပြုကော်မတီ	ဦးစီးအဖွဲ့
ဒေါ်အေးအေး	၄၀	ကျေးရွာအတွက် အထောက်အကူပြုကော်မတီ	ဦးစီးအဖွဲ့

အမျိုးအမည်	အသက်	အခြားအချက်အလက်	အခြားအချက်အလက်
ဒေါ်အေးအေး	၄၀	ကျေးရွာအတွက် အထောက်အကူပြုကော်မတီ	ဦးစီးအဖွဲ့
ဒေါ်အေးအေး	၄၀	ကျေးရွာအတွက် အထောက်အကူပြုကော်မတီ	ဦးစီးအဖွဲ့
ဒေါ်အေးအေး	၄၀	ကျေးရွာအတွက် အထောက်အကူပြုကော်မတီ	ဦးစီးအဖွဲ့
ဒေါ်အေးအေး	၄၀	ကျေးရွာအတွက် အထောက်အကူပြုကော်မတီ	ဦးစီးအဖွဲ့
ဒေါ်အေးအေး	၄၀	ကျေးရွာအတွက် အထောက်အကူပြုကော်မတီ	ဦးစီးအဖွဲ့

ပုံစံ - ၀ - ၄ ကျေးရွာအုပ်စုစီမံကိန်းလုပ်ငန်းခွဲရွေးချယ်ခြင်းပုံစံ (Form PC 4)

လမ်းညွှန်ချက်၊ စီမံကိန်းလုပ်ငန်းခွဲရွေးချယ်မှုအစည်းအဝေးပြီးနောက်တွင် ကျေးရွာအုပ်စု CF/TF တို့၏ အကူအညီရယူ၍ ကျေးရွာစီထောက်ကော်မတီမှ လက်မှတ်ရေးထိုးပြီး အဆိုပါပုံစံအား ပြည့်စုံအောင်ဖြည့်သွင်းရမည်။ ဤပုံစံအား ပြည်နယ်အစိုးရအဖွဲ့မှ ထုတ်ပြန်ထားပြီးဖြစ်သည့် ကျေးရွာအုပ်စုစီမံကိန်းအတွက် နောက်ဆက်တွဲအဖြစ် ထားရှိရမည်။ CF မှ ကျေးရွာအုပ်စုစီမံကိန်းလုပ်ငန်းခွဲရွေးချယ်မှုကို MIS သို့ ထည့်သွင်းရမည်။ (ယခုစီမံကိန်းလုပ်ငန်းခွဲ မလုပ်ကိုင်သော ကျေးရွာများ မပါဝင်ပါ။)

ကျေးရွာစည်းရုံးရေးမှူး/ဝန်ထမ်းအမည် ဒေါ်ထက်နှင်း ဖုန်း/အိမ်လိပ်စာ ၀၀၀၀၀၀၀၀ စက်ဝန်းအားအမှတ်ခြစ်ပေးပါ (V)  စက်ဝန်း (၁)  စက်ဝန်း (၂)  စက်ဝန်း (၃)  စက်ဝန်း (၄)  စက်ဝန်း (၅)

ပြည်နယ်/တိုင်း မန္တလေး ခရိုင် ကျေးရွာအုပ်စု ကျေးရွာအုပ်စု ကျေးရွာအုပ်စု

ကျေးရွာအမည်	ဆောင်ရွက်မည့် လုပ်ငန်းများ	အတိုင်းအတာ	စနစ်မှန်းတိုက်ရိုက် အကျိုးခံစားခွင့် ရှိသူများ	အဆိုပြုတင်ပြသူ	စနစ်မှန်းတိုက်ရိုက်			စုစုပေါင်း
					စီမံကိန်းမှ ထည့်သွင်းမှု	ကျေးရွာမှ ထည့်သွင်းမှု	အခြားထည့်သွင်းမှု (ခေါ်ပြုပါ) ထည့်သွင်းငွေ   အမည်/အဖွဲ့	
ကျောက် ဗျာက်	ရေပိုက်သွယ် တားခြင်း	17000'	1783	<input type="checkbox"/> ကျား <input type="checkbox"/> မ ✓ <input type="checkbox"/> ကျား+မ	11520000		734655	စီမံကိန်း: ၁၀၀၀ စီမံကိန်း: ၅၀၀၀
စက	ရေပိုက်သွယ်၊ ရေဖျော်စက်၊ ရေပိုက်လျှော့	4"ဖ, 250'ထုတ်၊ ၆၀၀ 5000, 3000'	945	<input type="checkbox"/> ကျား <input type="checkbox"/> မ ✓ <input type="checkbox"/> ကျား+မ	9000000		3699916	စီမံကိန်း: ၁၀၀၀ စီမံကိန်း: ၅၀၀၀
				<input type="checkbox"/> ကျား <input type="checkbox"/> မ <input type="checkbox"/> ကျား+မ				
				<input type="checkbox"/> ကျား <input type="checkbox"/> မ <input type="checkbox"/> ကျား+မ				
				<input type="checkbox"/> ကျား <input type="checkbox"/> မ <input type="checkbox"/> ကျား+မ				

ရာထူး ကျေးရွာအုပ်စု စီ/ထောက်ကော်မတီ ဥက္ကဋ္ဌ အမည် လက်မှတ်

ရက်စွဲ 2.1.2017

“လူထုဖလှယ်ရေး ဝိသိကိန်း”

ဒုတိယအကြိမ် ဝက်ဝန်း

ဝိသိကိန်း ဖိတ်ခေါ်ချက် အရပ်: အစား ပွတ်တမ်း:

- ကျေးရွာအစည်း - စက
- အုပ်စုအစည်း - ကျောက်ပြင်ကျိ
- ရပ်ရွာ - ရေမာရုံ
- ရက်စွဲ - ၂၇.၁၂.၂၀၁၆
- အစည်း: အစား: စာရေးချိန် - ၅:၀၀ PM
- ပြီးဆုံးချိန် - ၅:၀၀ PM
- အစည်း: အစား: တက်ရောက်သူ လူဦးရေ - ကျား ( ၄၆ ) မ ( ၅၂ )

လူထုဖလှယ်ရေး ဝိသိကိန်း ဒုတိယအကြိမ် ဝက်ဝန်း ပထမအကြိမ် ဝိသိကိန်း ဖိတ်ခေါ်ချက် အရပ်: အစား: ၂၇.၁၂.၂၀၁၆ ရက်စွဲ တွင် ပြုလုပ်ခဲ့ပါသည်။ ပထမအကြိမ်က အစား: အစား: အစိအပိုင်းများကို ပြောကြားခဲ့ပါသည်။ ထို့နောက် အစား: အစား: မွန်လှိုင်ကြောင်း၊ ဇောကြား၊ စေးခဲဖြိုး၊ ကျေးရွာအုပ်စု၊ ချစ်ရေး၊ များပြားဖြိုးထွန်းခြင်း မှ စာဖွဲ့ အမှာ စကား ပြောကြားခဲ့ပါသည်။ ကျေးရွာ အစည်း အစည်းများ၊ တက်ရောက်ပြီး မူးပေါင်း ပါဝင် ဆောင်ရွက်ကြရန် နှင့် တို့ပင် ဆွေးနွေးပြီး ပြုလုပ်ကြရန် ပြောကြားခဲ့ပြီး အစည်း အစား မပြီးဆုံးဘဲ မြန်မာ့ကျေးရွာ အစည်း အစား ပြီးဆုံးသည် အထိ တက်ရောက် ၊ ရေးရေး ကြရန် ပြောကြားခဲ့ပါသည်။

လူထု ဖလှယ်ရေး ဝိသိကိန်း ဝက်ဝန်း အစည်း အစား ပြုလုပ်ရန် ရည်ရွယ်ချက်ကို ရှင်းပြခဲ့ပြီး အလုပ်တွေ မစားလုပ် ဆောင်ရွက် အစည်း အစားကို တက်ရောက်ပေးတဲ့ အတွက် ကျေးဇူးတင်ကြောင်း ပထမ ပြောကြားခဲ့ပါသည်။ ထို့နောက် လူထုဖလှယ်ရေး ဝိသိကိန်း အကြောင်းကို ကျေးရွာ လူထု နှင့် အုပ်စုအစည်း ဆွေးနွေးခဲ့ကြပြီး ဝိသိကိန်း ဝက်ဝန်းကို ရည်ရွယ်ချက်ကို ကျေးရွာ လူထု နှင့် အစည်းအစည်း အစည်း အစည်း ဆွေးနွေးခဲ့ပါသည်။ ထို့နောက် ဝိသိကိန်း ဝက်ဝန်း အကြောင်း အရာ များ တွင် ပါဝင်ဆောင်ရွက် ( ၆ ) ပိုင်း နှင့် အစည်း ( ၁၄ ) ဆင့် ကို ဆောင်ရွက် ရှင်းပြခဲ့ပါသည်။



ဝိပဿနာ၊ သမာဓိ၊ စာသင် တစ်ခု ဝိပဿနာ ပထမအခြေအနေ တွေ့ကြုံခဲ့သော  
အကြောင်း စာရာများကို ဖြစ်လာပြီ ဆွေးနွေးခဲ့ပြီး အာသင်တိုင်းတွင် ဥပစာများ  
ပေး၍ ကျေးဇူးရှာလေ့ထုနှင့် စာဖတ်အလေ့ကို ဆွေးနွေးခဲ့သည်။ ထို့နောက်  
ရန်ပုံငွေ အကြောင်းကို **အော်ချီစင်ဇိုင်** မှ ဖြစ်ကြောင်းကို သိရှိပြီး မြန်  
မာရ်ပုံငွေများ ချထားပေးရာတွင် တစ်ရွာချင်းစီ၏ လူဦးရေကို ထောက်ပံ့  
တာမဟုတ်ဘဲ အုပ်စုရဲ့ လူဦးရေ အပေါ်မှာ မူတည်ပြီး ထောက်ပံ့ပေးသော  
ကြောင့် အုပ်စုမှ ဆုံးဖြတ်မည့် ဖြစ်ကြောင်းနှင့် ရန်ပုံငွေများကို ခွဲဝေရာတွင်  
လုပ်ငန်းများ အပေါ် မူတည်ပြီး ခွဲဝေဝတ်ခွတ်ကြောင်း ဖြစ်ကြောင်းကို သိရှိပြီး  
ပထမနှစ် အတွက် ရန်ပုံငွေ အကြောင်း အလယ် ဝိကြောင်းကို သိရှိပြီး ကျေးဇူးရှာလေ့  
နားလည်စေရန် ၅၆.၆ ဆွေးနွေးခဲ့ပါသည်။ ထို့နောက် ကျေးဇူးရှာတွင် ပထမနှစ်  
လုပ်မည့် လုပ်ငန်းများ အတွက် အကျုံးဝင်သော လုပ်ငန်းများနှင့် အကျုံးမဝင်စား  
လုပ်ငန်းများကို **အော်ချီစင်ဇိုင်** မှ ဖြစ်ကြောင်းကို သိရှိပြီး ကျေးဇူးရှာ ဖွဲ့စည်းတက်ရေး  
အတွက် ကျေးဇူးရှာမှ အဆိုပြုထားသော လုပ်ငန်းများကို ဖြေဆိုပေး တင်ပြရပါ  
သည်။ ဖြေဆိုပေးခြင်းဖြင့် ဖြစ်သော လုပ်ငန်းများကို လုပ်ဆောင်ရာ မရကြောင်း  
ရှာထားရာ ထိုလိုက်နာရုံသာ လုပ်ငန်းများနှင့် အရည်အသွေး မပြည့်မီသော  
လုပ်ငန်းများ မရကြောင်း ကျေးဇူးရှာလေ့ထု နားလည်စေရန် ၅၆.၆ ခဲ့ပါသည်။  
သက်သက်၍ အာဏာအကွယ် အကြောင်းကို သိရှိပြီး ၅၆.၆ ဆွေးနွေးခဲ့ပါသည်။  
လုပ်ငန်း အတွက်လည်း အာဏာအကွယ်များ အသုံးပြုမိကြောင်းကို  
ဥပစာများဖြင့် အဖော်အလုပ် ဆွေးနွေးခဲ့ပါသည်။ ဖြစ်နိုင်ခြေရှိသည် ဆိုးကျိုး  
များကို ရှေးဦးစွာ ရန်အတွက် အာဏာအကွယ်ဆိုတာ အရေးကြီးကြောင်း  
ဆွေးနွေးခဲ့ပါသည်။ ထို့နောက် ဝိပဿနာ၏ အဓိက အချက်အလက်တစ်ခု ဖြစ်သော  
ကျား၊ မ၊ ရေးရာကို **အော်ထက်နွှာဝေးမျိုး** မှ ဆွေးနွေးခဲ့ပါသည်။ ကျား၊ မ၊ ရေးရာ  
အတွက် စားနပ်ရိက္ခာများ စားခဲ့ပြီး ကျေးဇူးရှာလေ့ထုနှင့် အဖော်အလုပ် ဆွေးနွေး  
ခဲ့ကြသည်။ ကျား၊ မ၊ ရေးရာ၏ အဓိက အချက် (၆) ချက်ကိုလည်း  
ထပ်မံ ဆွေးနွေးခဲ့ပြီး ၊ ထပ်မံ အကြံပြုပေး တိုင်ကြား ပြောဆိုရေးရာ စာပိုဒ်

အကြောင်း ကိုလည်း ခေးခွန်း များ နှင့် မဟာပဏ္ဍိတ ဝမ်းသာပညာ  
လုပ်ငန်း များ လုပ်ဆောင်ရာတွင် မွန်လင်း ဖြစ်သော မှု ဒါရော့နှင့် လျင်မြန်  
သိရောက်စွာ လုံခြုံ ဖြေရှင်းပေး နိုင်သော ဝန်ထမ်းကြောင်း ကို ကျေးဇူးလှစွာနှင့်  
ဆွေးနွေးခဲ့ကြပါသည်။ ဆေးကုသမှု ဖြစ်ပွားပြီး ဖြစ်ကြောင်း ရေး ခုတ်၏ လုပ်ငန်းဝင်  
များ နှင့် အဆင့်ဆင့် စီးဆင်းပုံများ ကိုလည်း ကျေးဇူး လှစွာ နားလည်စေနိုင်  
ဆွေးနွေး ခဲ့ပါသည်။ ဆက်လက်ပြီး လုပ်ငန်း လျှပ်စက် ပြုပြင် ထိန်း ဝိန်း ရေး  
အကြောင်း ကို **ဒေါ်ချိုဝေဦး** မှ ဆွေးနွေးခဲ့ပါသည်။ လုပ်ငန်းများ ရေပူလျှင်စာစာ  
တို့ နှင့် ဖြစ်စေနိုင် ၊ ဆက်လက် အာရုံပေး နိုင် စေနိုင် ၊ လျှပ်စက်ထိန်း ဝိန်း  
ရေး အစီအစဉ် များ လိုအပ်ကြောင်း ၊ ရေဆွဲထားရမည့် ဖြစ်ကြောင်း နှင့်  
ရန်ပုံငွေ များ လည်း ကောက်ခံထားသင့်ကြောင်း ဥပမာများ ဖြင့် ကျေးဇူး  
လှစွာ နားလည်စေနိုင် ဆွေးနွေးခဲ့ပါသည်။ ကျေးဇူးလှစွာမှ လည်း မှု ပေါင်း  
ပါဝင်မှသာ စေနိုင် ဖြစ်နိုင် မည်ဟု ဆွေးနွေး ခဲ့ပါသည်။ ထို့အပြင် အာရုံစူးစိုက်  
နှင့် တာဝန် ဝတ္တရား များကို **ဒေါ်ထက်နန္ဒာထွန်း** မှ ဆွေးနွေး ခဲ့ပါသည်။ ကျေးဇူးလှစွာ  
တွင် အာရုံ စူးစိုက် များ ပြုကြောင်း ထိုအာရုံစူးစိုက် များကို သိရှိပြီး  
အာရုံ ချတတ်ဖို့ လိုအပ်ကြောင်း ၊ ဆုံးဖြတ်ချက် ချမှတ် ခွင့် တွေကို သိရှိ  
ပြီး ဝတ်စား အချက် အလက်တွေ ရယူဖို့ ဆွေးနွေး ခဲ့ပါ သည်။  
ကျေးဇူး စီ၊ လေတက် ကော်မတီဝင်တွေရှိ တာဝန် ဝတ္တရား များကို စောချာ  
ရွာ နားလည်စေနိုင် ရှင်း ဖြစ် ခဲ့ပြီး တာဝန်ပေးမှု ၊ တာဝန်ခံမှု၊ တာဝန်  
ကျေပွန်မှု ၏ အဓိပ္ပာယ်များကို ရှိ ရှင်း စွာ ဆွေးနွေး ခဲ့ပါ သည်။ ဆက်လက် ပြု  
စီမံကိန်း မှု သတ်မှတ်ထားသော စေတနာ့ ရန် ၊ စေတနာ့ ကျင့်ဝတ် များကို  
ကျေးဇူးလှစွာ ဖြေရှင်း ပေးရသော ဥပမာများဖြင့် ဆွေးနွေး ခဲ့ပါသည်။  
ထို့အပြင် ကျေးဇူး အတွက် လိုအပ်ပြီး စောချာထား ပြုလုပ်လိုသော  
စီမံကိန်းကို စိတ်ဝင်စားသော ကျေးဇူး စေတနာ့ ဝန်ထမ်း (၂၁) ဦး ကို  
ကျား (၁၁) ဦး ၊ မ (၁၀) ဦး တွေ ချယ်ခဲ့ပါသည်။ ကျေးဇူးလှစွာမှ ကျေးဇူး  
စေတနာ့ ဝန်ထမ်း များ မှ လည်း စီမံကိန်းကို စိတ်ဝင်စားသော  
ကြောင့် လူမျိုး ၊ ဝိန်းကွဲ မှု ရရှိ ခဲ့ပါ သည်။

လူထုဖည့်ဖြူ စီမံကိန်း

ဒုတိယလှုပ် ရက်ဝန်း

စီမံကိန်း မိတ်သက် အသွင်း အထေး မှတ်တမ်း

ကျေးရွာအမည်	- စက	အုပ်စုအမည်	- ကျောက်ပြင်တို
နေရာ	- ဓမ္မာရုံ	ရက်စွဲ	- ၂၈.၁၂.၂၀၁၆
အသွင်း အထေး ထုတ်ချိန်	- ၅:၀၀ PM	ဖြီးဆုံးချိန်	- ၅:၀၀ PM
အသွင်း အထေး တက်ကျောက်သူ လူဦးရေ	- ကျား (၅၅) မ (၄၂)		

အသွင်း အထေး မေဂါဇင်ဆင် ကျေးရွာ လူထုနှင့် ပထမဆုံး အကြောင်း  
 အရာများကို အပြန်အလှန် ဆွေးနွေးခဲ့ကြပြီး နောက် ဒုတိယလှုပ် အသွင်းအထေး  
 အစီအစဉ်များကို အထောက်အကူပြုပေးရန် ရှင်းပြခဲ့ပါသည်။ ထို့နောက် လူမှုဆန်းစစ်ခြင်း  
 များ ၆ လုပ်ရသည့် ရည်ရွယ်ချက် အဓိပ္ပာယ်နှင့် ပထမနှစ်က တွေ့ကြုံခဲ့  
 ရသော အကြောင်းအရာများကို အားလုံးပေါင်း တွေ့ကြားခဲ့ပြီး အုပ်စု ခွဲ၍  
 ဆွေးနွေးခဲ့ပါသည်။ လူမှု / အရင်းအမြစ် စေ့စပ်မှု ၊ ခန္ဓာဓိဓာန် ပိုင်ဆိုင်မှု အဆင့်  
 ခွဲခြားဝတ်မှတ်ခြင်း ၊ ရာသီခွင်ဖြင့် အန္တရာယ် ၊ အဖွဲ့အစည်း ချိတ်ဆက်ပြု  
 ဖန်တီးမှုများ ၊ ကျား ၂၀ ပင် ကုန်ပစ္စည်း နှင့် ကျား ၂၀ အရင်းအမြစ်  
 ပိုင်ဆိုင်မှုနှင့် ဆိန်ချက်မှု တို့ကို ကျေးရွာ လူထု အားလုံး ပူးပေါင်း  
 ပါဝင်ခဲ့ကြပါသည်။ ထို့နောက် ကျေးရွာ လူထုမှ PRA တစ်ခုချင်းစီကို  
 ဆွေးနွေးခဲ့ကြပါသည်။ ထို့နောက် ကျေးရွာ လူထုကို ကျား ၂၀  
 အုပ်စု များ ခွဲ၍ ကျေးရွာ တွင် အန္တရာယ်ကင်း လိုအပ်သော ၊ ရှင်ခိုင်  
 နေရာသော အသက်အဘဲ များ နှင့် ရွက်မှိုင်း ချက် များကို ဆိုင်ပင်  
 ဆွေးနွေး ဆွဲခဲ့ပြီး ပာရွက်ပေါ်တွင် ချရေးခဲ့သည်။ ထို့နောက် အသက်အဘဲ  
 များ၏ အကြောင်း အရင်းကို အစစ်အချိန် အတိုက် အခံပေးနိုင် နိုင် ယှဉ်  
 ပြီး ပြုစုမှု အစီအစဉ် ရေးဆွဲရာ အကြောင်းအရာများ နှင့် အကျိုး

သက်ရောက်မှု များကိုလည်း ကျေးဇူးလူလူစား နားလည်နိုင်သော ဥပမာ  
များဖြင့် ရှင်းပြခဲ့ပါသည်။ ထို့အပြင် ကျေးဇူးစာတိုက် ဦးစားပေး လုပ်ငန်း  
များ ရွေးချယ်ရာတွင် လိုချင်တာနဲ့ လိုအပ်တာကို ကွဲပြားစေစေရန်  
ဥပမာများဖြင့် ဆွေးနွေးခဲ့ပြီး ကျေးဇူးလူလူ၏ အများဆုံး အတိုင်း  
ဦးစားပေး လုပ်ငန်းများကို ရွေးချယ်ခဲ့ပါသည်။ ဦးစားပေး လုပ်ငန်း များ  
ရွေးချယ် ဖြီးသောအခါ ကျေးဇူး၏ (၄) နှစ်စာ ဖွံ့ဖြိုးရေး ဗာဠီစာတိုက်  
ကို ရေးဆွဲခဲ့ပါသည်။

ကျေးဇူး ဖွံ့ဖြိုးရေး ဗာဠီစာတိုက်များ ရေးဆွဲ ရွေးချယ်ပြီး  
စတင် အခါ ထိုလုပ်ငန်း များ လုပ်ဆောင် အကောင်အထည် ဖော်နိုင်ရန်  
ကျေးဇူးတွင် ကော်မတီများ ဖွဲ့စည်းရန် လိုအပ်ကြောင်းကို ထပ်မံ ရှင်းပြ  
ခဲ့ပါသည်။ ကော်မတီများ ဖွဲ့စည်းရန် အတွက် ကျေးဇူး ဝီ၊ တောက်  
ကော်မတီ ဖွဲ့စည်းပုံ နှင့် အုပ်စု ကော်မတီ ဖွဲ့စည်းပုံတို့ကို ပထမဦးစွာ  
ရှင်းပြခဲ့ပြီး ကော်မတီဝင် များ၏ တာဝန် ဝတ္တရား များကို ထပ်မံရှင်းပြ  
ခဲ့ပါသည်။ ကော်မတီများ ရွေးချယ်ရာတွင် ဆွေးနွေး ဖျင့်ဖြော် များ ဖေါ်ဝင်ရန်၊  
လူမှန်၊ စေ့ရာမှန် ရွေးချယ်တတ်ရန် အရေးကြီးကြောင်း ဆွေးနွေး ခဲ့ပြီး  
ကျေးဇူးလူလူ အများစုအား ဆန္ဒဖြင့် ကော်မတီဝင် များကို ရွေးချယ်ခဲ့  
ပါသည်။

အကြောင်း အရာများ အားလုံးကို အနှစ်ချုပ်ပြီး စာတည်းအဖွဲ့  
အောင်မြင်စွာ ဖြီးဆုံးကြောင်းနှင့် ကျေးဇူးတင်၍ ကြောင်း ဖြောင့်ကြားခဲ့သည့်  
ကော်မတီဝင် များ အားလုံးကို အချက်အလက် များ ပြောခဲ့ပြီး သက်မှန် ရေးဆွဲ  
ဆွဲခဲ့ပါသည်။ ကျေးဇူး ဝီ၊ တောက် ကော်မတီဝင်များ နှင့် မှတ်တမ်း ချက်ပုံ  
ရိုက်နှစ် ခုတို့သည် ဝီဒီယို၊ ဖိတ်ခေါ် အစည်းအဝေး အောင်မြင်စွာ  
ဖြစ်ပေါ်ခဲ့ပါသည်။

ကဏ္ဍအလိုက် အခက်အခဲမှတ်တမ်း

ဒုတိယ - ကျောက်ပြင်ကန်

ကဏ္ဍအလိုက် ဦးစားပေးဖွံ့ဖြိုးရေးလုပ်ငန်းစဉ်များ

ကျေးရွာ - ၈၈

	စဉ်	လုပ်ငန်း	အဆိုပြုသူ	လ/နှစ်	လုပ်ဆောင်မည့်သူ	ပြင်ပမှဆောက်ပံ့ပေးသူ
အခြေခံအဆောက်အအုံ	၀	တက်ကျာပွဲနှင့် ကျောင်းနှင့် ကျောက်လမ်းဖွဲ့စည်းခြင်း	ကျား၊ မ		ကျေးရွာလူမှု	
	၂	ကျေးရွာအောက်ဖွဲ့စည်းခြင်း	၇		၇	
	၃	မီးကြီးမီးတိုင်းပျားဖွဲ့စည်းခြင်း	၇		၇	
	၄	ကျေးလက်နှင့် ကျေးလက်တံတိုင်းပြင်ပလမ်းဖွဲ့	၇		၇	
	၅					
အသက်မွေးဝမ်းကြောင်း/စိုက်ပျိုးရေး	၀					
	၂					
	၃					
	၄					
	၅					
ကျန်းမာရေးနှင့် အာဟာရ	၀					
	၂					
	၃					
	၄					
	၅					
ပညာရေး	၀					
	၂					
	၃					
	၄					
	၅	မူကြမ်းကျောင်းဆောင်သစ်တည်ဆောက်ရေး	ကျား၊ မ		ကျေးရွာလူမှု	
အခြား	၀					
	၂					
	၃					