

ပြည်ထောင်စုသမ္မတ မြန်မာနိုင်ငံတော်အစိုးရ  
စိုက်ပျိုးရေး၊ မွေးမြူရေးနှင့် ဆည်မြောင်းဝန်ကြီးဌာန  
ကျေးလက်ဒေသဖွံ့ဖြိုးတိုးတက်ရေးဦးစီးဌာန  
ညောင်ဦးမြို့နယ်

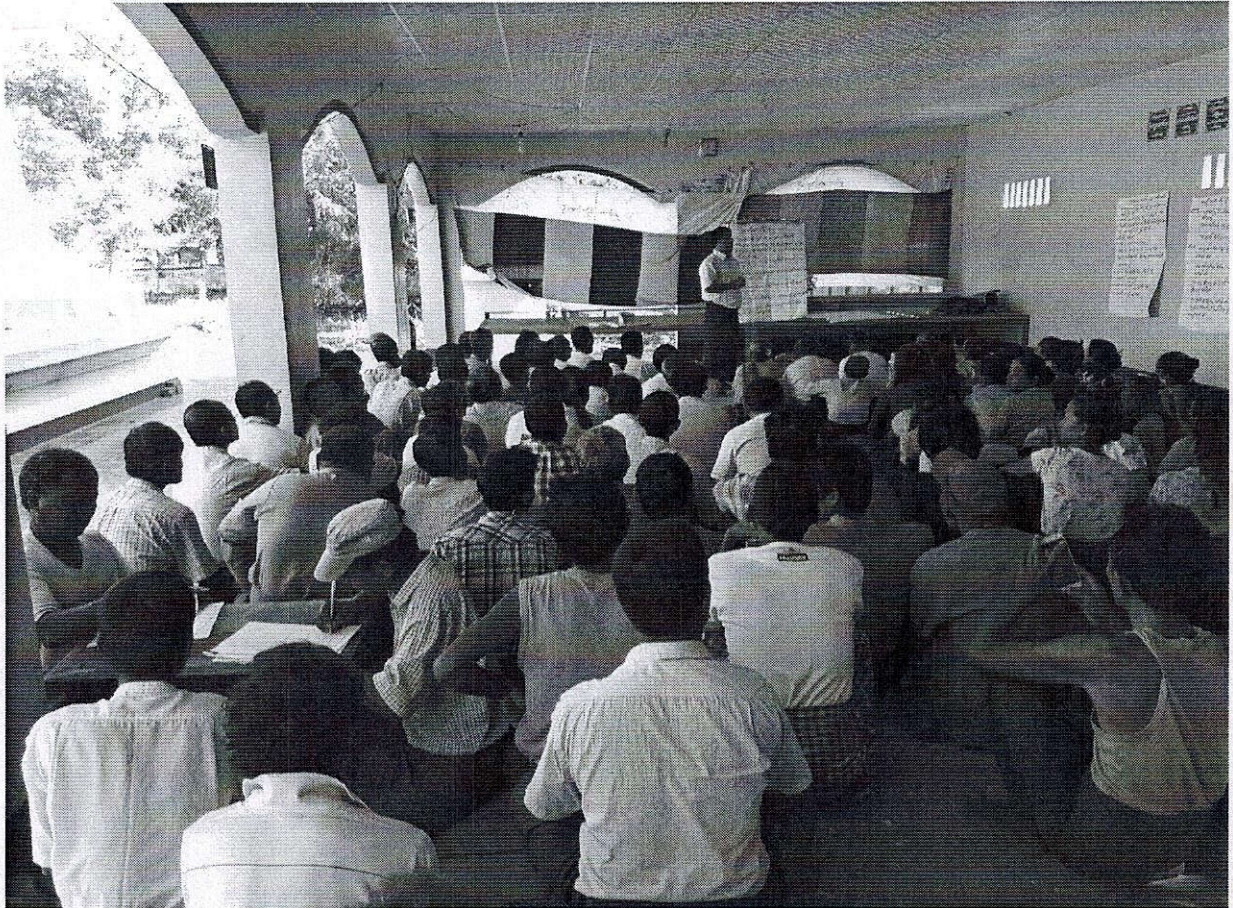

လူထုဗဟိုပြုစီမံကိန်း

National Community Driven Development Project



(NCDDP)

ကျေးရွာဖွံ့ဖြိုးရေးအစီအစဉ်  
Village Development Plan (VDP)  
ကူရွာအုပ်စု၊ တောင်ရှေ့ကျေးရွာ

၁။ ခြုံငုံနှစ်ချုပ်

၂။ ကျေးရွာခြုံငုံ(တည်နေရာ)

၃။ အုပ်စုတွင်ပါဝင်သောကျေးရွာများစာရင်း

၄။ ကျေးရွာအခြေခံအချက်အလက်များ(ကျေးရွာသမိုင်းကြောင်း)

၅။ လူထုပူးပေါင်းပါဝင်သော လူမှုဆန်းစစ်ခြင်းနှင့် အကဲဖြတ်ခြင်းလုပ်ငန်းစဉ် (PSA/PRA) အကျဉ်းချုပ်

၆။ ကျေးရွာဖွံ့ဖြိုးရေးအစီအစဉ်အတွက်အသုံးပြုခဲ့သော PRA tools များနှင့် တစ်ခုချင်းစီအတွက် သုံးသပ်ချက်များ

၇။ ကော်မတီဝင်များရွေးချယ်ခြင်းနှင့်ကျေးရွာဖွံ့ဖြိုးရေးအစီအစဉ်ဆောင်ရွက်မှုမှတ်တမ်းဓါတ်ပုံများ

၈။ ကျေးရွာအချက်အလက်(ပုံစံ-၁)

၉။ စီမံကိန်းစက်ဝန်းအချိန်ဇယား(ပုံစံ-၂)

၁၀။ ကျေးရွာဖွံ့ဖြိုးရေးဦးစားပေးအစီအစဉ်(ပုံစံ-၃)

၁၁။ ကျေးရွာအုပ်စုစီမံကိန်းလုပ်ငန်းခွဲရွေးချယ်ခြင်း(ပုံစံ-၄)

၁၂။ အစည်းအဝေးမှတ်တမ်းများ

၁၃။ ကဏ္ဍအလိုက်ဦးစားပေးဖွံ့ဖြိုးရေးလုပ်ငန်းစဉ်များ

# ညောင်ဦးမြို့နယ်လူထုစဟိုပြု မိမိတိန်း

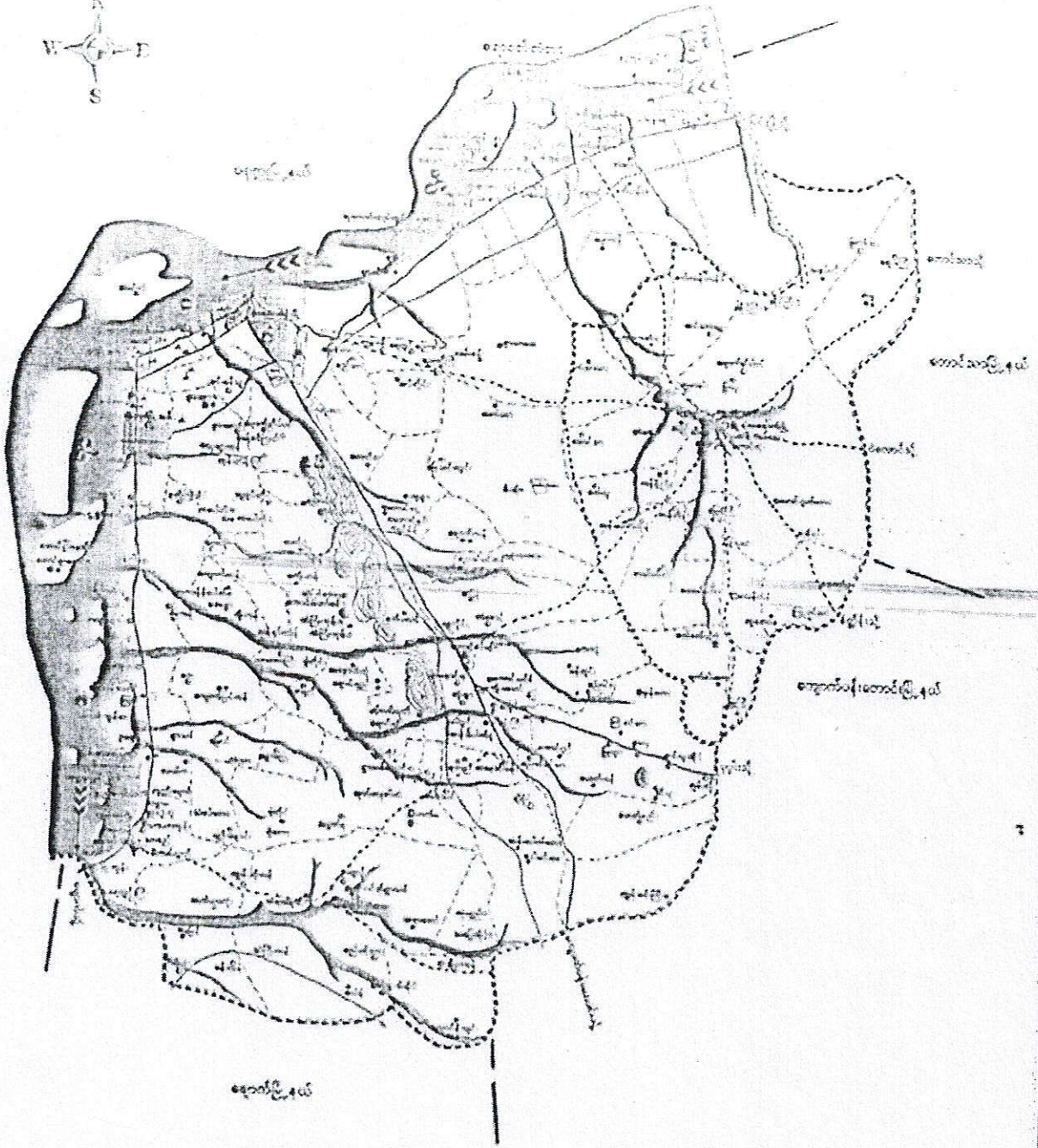



ကုရွာကျေးရွာအုပ်စုတွင် ပါဝင်သောကျေးရွာစာရင်း

- ၁။ ရှင်မိန်ကျေးရွာ
- ၂။ တောင်ခွင်ကျေးရွာ
- ၃။ တောင်ပုံကျေးရွာ
- ၄။ တောင်ရှေ့ကျေးရွာ
- ၅။ ကုရွာကျေးရွာ

**တောင်ရှေ့ကျေးရွာ သမိုင်းအကြောင်း**

တောင်ရှေ့ကျေးရွာသည် ဒုတိယကမ္ဘာစစ်မတိုင်မီက တည်ခဲ့ပါသည်။ပုဂံခေတ်ရွာ (၁၉)ရွာတွင်မပါဝင် ခဲ့ပါသော်လည်း ရှေးကျေးရွာဖြစ်ပါသည်။မိသားစု(၂)စုပေါက်ဖွားလာခဲ့သော သား၊သမီး၊မြေး မြစ်များဖြင့်တည် ခဲ့သော ကျေးရွာတစ်ရွာဖြစ်ပါသည်။

ထိုမိသားစု(၂)စုသည် ညောင်ဦးမြို့နယ် သန့်စင်ကြယ်ကျေးရွာအနီးတွင် ယခုရွာသို့မရွှေ့ပြောင်းမီက နေထိုင်ခဲ့ပါသည်။သန့်စင်ကြယ်ကျေးရွာအနီးတွင် တောင်ရှေ့တွင်တောင်ရှေ့သချိုင်းဟူ၍ ရှိခဲ့ဖူးကြောင်းသိရှိ ရပါသည်။ထိုနေရာတွင် လုပ်ကိုင်စားသောက်ရန် အခက်အခဲကြောင့်ယခုနေရာသို့ပြောင်းရွှေ့ပြီး မြေရိုင်းများ ခုတ်ထွင်ရှင်းလင်းပြီး လုပ်ကိုင်စားသောက်ရာမှ ယခုအချိန်ထိ နေထိုင်လျက်ရှိပါသည်။ရွာစတင်ချိန်က အိမ်ခြေ (၂၀)ခန့်ဖြင့် တည်ခဲ့သောရွာတစ်ရွာဖြစ်ပါသည်။

မူလရွာတည်ထောင်စဉ်က မြကန်သို့သွားသည့် မိုးတွင်းချောင်းအန္တရာယ်မရှိခဲ့ဘူးပါ။၁၉၅၄-ခုနှစ်တွင် မြကန်ဆည်အား ပြန်လည်ပြုပြင်ရာတွင် မြကန်သည် ရေရရှိရေးအတွက် ရွာအနီးရှိ ချောင်းအားတူးမြောင်းဖောက် လုပ်ရာ ရွာခြေကပ်၍ ဖောက်လုပ်ခဲ့ပြီး မြကန်သို့ ရေများပို့လွှတ်ခဲ့ပါသည်။ထိုတူးမြောင်းသည် ကျေးရွာနှင့်အ လွန်နီးကပ်နေပါသဖြင့် မိုးများသော နှစ်တွင် အန္တရာယ်ပေးနိုင်ပါသည်။

ရွာဖြစ်ပေါ်လာခဲ့သည်မှာ ကြာခဲ့သော်လည်း ပညာရေးဘက်တွင် နိုင်ငံတော်မှ ပံ့ပိုးကူညီမှုမရှိခဲ့ပါ။လျှပ်စစ် မီးလင်းရေးကဏ္ဍတွင် ကျေးရွာအနေဖြင့် မီးတိုင်များစိုက်ထူပြီးသည့်အဆင့်သို့ ရောက်ရှိနေပါသည်။တိုင်းဒေ သကြီးမှ မီးလင်းခွင့်ကို တစ်နှစ်အတွင်း အပြီးဆောင်ရွက်ရန် ခွင့်ပြုမိန့်ပေးခဲ့သော်လည်း ကျေးရွာမိသားစုများ ၏ စီးပွားရေးအခက်အခဲကြောင့်ဆက်လက်ဆောင်ရွက်သွားရန် အခက်အခဲဖြစ်နေပါသည်။

လူ့တုံ့ပြန်ရေးအဖွဲ့ဝင်များ၏ လူမှုဆက်ဆံရေးနှင့် အားကောင်းခြင်း၊ လုပ်ငန်းစဉ်

(PSA / PRA) အကျဉ်းချုပ် ဇယား

စဉ်	အမည်အရင်းအရာ	ရက်စွဲ	ဦးတည်ချက်	တက်ရောက်သူ			အဓိကဆွေးနွေးချက်
				ကျား	မ	ပေါင်း	
၁။	ကျေးဇူးလှူမှု ရေးသား ဆောင်ရွက်မှု (social map Resource map)	၁၂ ၁၉၉ ၂၀၁၆	ကျေးဇူးလှူ ကျေးဇူးတင်စာများ ကော်မတီဝင်များ	၃၁	၃၀	၆၁	ကျေးဇူးလှူပုံစံ အတွင်းရှိ အိမ်ခြေ၊ လယ် မြေ ဆိုက်သီး၊ တရား ပုဆိုးများစသောကျေးဇူး ၏ လက်ရှိအခြေအနေနှင့် ပိုင်ဆိုင်မှုအခြေအနေ များကိုရေးဆွဲဖော်ထုတ် ပါသည်။
၂။	ရာသီဥတု ပြက္ခဒိန် (Seasonal Calendar)	၁၂ ၁၉၉ ၂၀၁၆	ကျေးဇူးလှူ ကျေးဇူးတင်စာများ ကော်မတီဝင်များ	၁၅	၁၅	၃၀	ရာသီဥတုပိုက်ပျိုးအစိုး များ၊ လယ်ယာလုပ်ငန်း များ၊ မွေးမြူရေး လုပ်ငန်းများ၊ ဝမ်းစာ၊ ဖုလုံ၊ နှင်း မှတော်များ
၃။	ကျေးဇူးတင် ဦးတမ်း ဆောင်ရွက် ဇယား (Metric Ranking)		အမျိုးသားကုန် အမျိုးသမီးကုန်	၅၆	၃၄	၉၀	ကျေးဇူးလှူကျေးဇူးတင် များ၏ ကျေးဇူးအတွက် အဓိကလုပ်အပ်သော စိမ်းပိုင်း လုပ်ငန်းခွင်များကို ဖွဲ့စည်း တိုင်ပင်ရေးဆွဲခံ၊ ကြာညှိ

လူတိုင်းပါဝင်ချိတ်ဆက်ရေး လူမှုဆန်းစစ်ခြင်းနှင့် အားကြတ်ခြင်း လုပ်ငန်းစဉ်

(PSA / PRA) အကျဉ်းချုပ် ဇယား

စဉ်	အကြောင်းအရာ	ရက်စွဲ	ဦးတည်အုပ်စု	အားကြတ်မှု			အဓိကဆွေးနွေးချက်
				ကျား	မ	ပေါင်း	
၄။	အဖွဲ့အစည်း ချိတ်ဆက်မှု (Venn Diagram)	--	ကျေးရွာသူ ကျေးရွာဘားများ ကျေးရွာအုပ်စုများ ကျေးရွာအုပ်စုများ	၂၀	၃၀	၅၀	ကျေးရွာအုပ်စုတွင် ရှိနေသော လူမှုအဖွဲ့အစည်းများ ၂၆ ကျေးရွာ လူတိုင်းအဖွဲ့ ချိတ်ဆက်ရေးကို ထိခတ်ခြင်းကို ရှိသော ဖော်ပြချက် နှစ်ခုပါသည်။
၅။	လူမှုစီးပွား အဆင့်အတန်း ဖြစ် (Wealth Ranking)		ချမ်းသာ၊ အလုပ်အကိုင်၊ ဦးပေါင်း	၂၁	၂၀	၄၁	ကျေးရွာအတွင်းရှိ လူမှုအဖွဲ့အစည်းများတွင် ပစ္စည်းပစ္စာ၊ ဓနိအားပိုင်ဆိုင်မှု အဆင့် ခွဲခြားပြောဆိုခြင်း ဖြစ်၊ ကျေးရွာ အဆင့် လိုအပ်မှုနှင့်ပေး ရရှိ ရေး အစီအစဉ်များကို ထည့်သွင်း ဆွေးနွေးခြင်း ရရှိ ပြီးစီးခြင်း ကြောင့်ပါ။
၆။	ပိတ်ဆို့ခြင်း ကွန်ယက် (Spider Web)		ကျေးရွာသူ၊ ကျေးရွာဘားများ၊ အဖွဲ့အစည်း၊ အဖွဲ့အစည်း အဖွဲ့အစည်း	၁၅	၁၅	၃၀	အဖွဲ့အစည်း ၂၆ အဖွဲ့အစည်းများအကြား အလုပ်အကိုင် အဖွဲ့အစည်း၊ တာဝန်ထူ အဖွဲ့အစည်း၊ ပညာသင်ကြား နိုင်မှု၊ အားလုံး ဖြစ်မှု စသည်များကို အသေးစိတ် အကျဉ်းချုပ် ရှိ ဆွေးနွေး ဆွေးနွေးခြင်း ကြောင့်ပါ။



၂၀၁၃.၉.၀၁  
P. R. N. U. U. U. U. U.

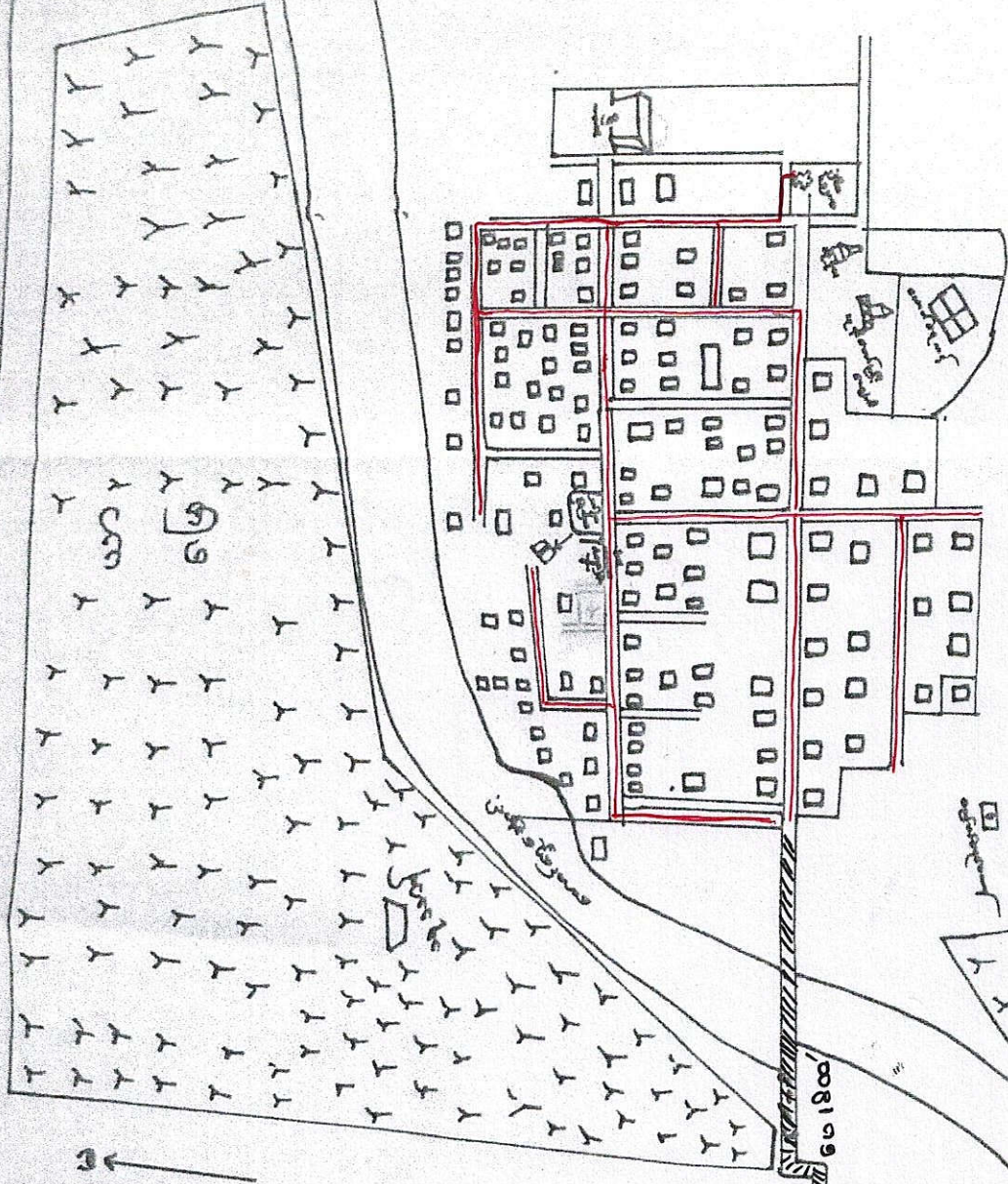

အထွေထွေ

အထွေထွေ  
အထွေထွေ

အထွေထွေ  
အထွေထွေ

အထွေထွေ  
အထွေထွေ

အထွေထွေ  
အထွေထွေ

အထွေထွေ  
အထွေထွေ

အထွေထွေ  
အထွေထွေ

အေးအေး၊ ခြင်္သေ့၊ နွဲ့၊ ခင်း၊ စစ်ခြင်း

ကောင်းမွန်စွာလုပ်ငန်း၊ စစ်နူးလုပ်ငန်း၊ စစ်အတွက်ဘိန္တုံစိုက်ပျိုးခြင်းလုပ်ငန်းများကို အဓိကထား၍ လုပ်ကိုင်ကြပါသည်။

စက်ရေကွင်း၊ ရေ၊ မြစ်ရေကို ဝေဝေခံဝံ့ရေ အဖြစ် အသုံးပြုကြပြီး ကန်ရေကို ကိရိစ္ဆာန်များ အတွက် အသုံးပြုကြသည်။ စိုက်ပျိုးရန် အတွက် ဖြူးရေကိုသာ အားကိုးအားထားပြုကြပါသည်။

အသေအကျပ်ဘိန္တုံများ၊ အနီးကျပ်များကို ချိတ်ဆွဲတင်ပြီး ရေကန်၊ ချွန်ခြင်းဖြင့်လုပ်ကြသည်။ အစားအသောက်ဖြင့် မြေမြေရေးလုပ်ငန်းများ လုပ်ကိုင်ကြသည်။ ကန်ရွာဆုံး ဗုဒ္ဓဘာသာဝင်များ ဖြစ်ကြသည်။

ကျား၊ ကလေး၊ ကိုအောင် ဝေဝေ အချက်များ

- ခြင်္သေ့နှင့် ခြင်္သေ့၊ ခင်း၊ စစ်ခြင်း
- ရေထိုး၊ သွယ်တိုက်ခြင်း၊ နွဲ့၊ စက်ရေကွင်း၊ တူးဖော်ခြင်း
- အကြံပေး၊ ကိုယ်ဝေဝေခံလုပ်ငန်း
- အေးအေး၊ ခင်း၊ ဝေဝေခံလုပ်ငန်း
- အေး၊ အေး၊ ခင်း၊ ကျား၊ ခင်း၊ ဝေဝေခံလုပ်ငန်း

ခင်းထွက်လုပ်ငန်းများ

မျိုး၊ မြို့၊ ခင်းလုပ် နည်း၊ ဗညာ  
 စိုက်ပျိုးရေး နည်း၊ ဗညာ၊ စက်ကိရိယာပစ္စည်းများဖြင့်  
 စက်မှု၊ လက်မှု ဝတ်စုံများ၊ များ  
 စက်မှု၊ ဝတ်စုံများ၊ များ

# ရာသီခွင်ပြ ပြက္ခဒိန်

ကျေးဇူး အမည် = ဇေယျာ

အုပ်စု အမည် = ကျေးဇူး

ရက်စွဲ။ 13.12.2016

အကြောင်းအရာ	တန်ခူး	ကဆုန်	နယုန်	ဝါဆို	ဝါခေါင်	တော်သလင်း	သီတင်းကျွတ်	တန်ဆောင်မုန်း	နတ်တော်	ပြာသို	တပို့တွဲ	တပေါင်း
မာဂ်ဇာ												
၂၆ ဇူလိုင်												
၂၆ ဇူလိုင်												
၂၆ ဇူလိုင်												
၂၆ ဇူလိုင်												
၂၆ ဇူလိုင်												
၂၆ ဇူလိုင်												
၂၆ ဇူလိုင်												

ရာဘီပွင့်ပြင် မြေကွဲဒိန်

အုပ်စု - ဣရွာ

ကျေးရွာ - တောင်ရွှေ

ကျေးရွေးခြံ၊ နွယ်ဆန်းစစ်ခြံ၊

တောင်ယာလုပ်ငန်း၊ ဝန်ထုပ်ထုပ်၊ ဆီထွက်သိန်ထုတ်လုပ်ခြင်း၊ ဖိတ်စိမ်း၊ ဖိစိုက်ခုံ  
ကျွေးရိုက်မျိုးခြံ၊ စတောလုပ်ငန်း၊ ရွာကို အဓိကထား၍ လုပ်ငန်းစဉ် စားသောက်ကြသည်။

အဓိကရိုက်မျိုး၊ သိန်၊ ရွာ မြေပြင်မြစ်သည်။ ဝန်ထုပ်၊ ကဆုန်၊ နမူနာ၊  
ဝါဆို၊ ဝါဆိုလေးလားရွာတွင် ရိုက်မျိုး၊ ချိန်၊ ရွာ၊ မြစ်သည်။

ဝါဆို၊ ဝေါင်၊ ဝေါင်လေး၊ သိန်၊ ဣထက်၊ ဝန်ထုပ်၊ ရွာလေးလားရွာတွင် သိန်၊ ရွာ  
ကိုရိုက်စိမ်းခြံ၊ မြစ်သည်။

အဓိကရိုက်ကို အားကိုး အားထားပြု၍ ရိုက်မျိုးခြံ၊ မြေလုပ်ကြသည်။  
ရာဘီပွင့်ပြင် ဖောက်ပြန်၍ က သိန် အထွက်ရွာ၊ နည်းမြေ မျိုး စေ၊ ရွာ၊ ဆုံ၊ ရွာ၊ ခြံ၊ ကို  
ကျေး၊ ကြံ၊ ရ ဝါသည်။

ဝန်ထုပ်လုပ်ငန်းသည် ဝန်ထုပ်၊ ဝန်ထုပ်၊ ဝန်ထုပ်၊ ကဆုန်၊ ဝါဆို၊ ဝါဆို  
လေးရွာတွင် မြေလုပ်ကြသည်။

ဖိစိုက် မျိုး၊ ချိန်၊ ရိုက်စိမ်း၊ ချိန်၊ ကျေးရွာ၊ ချိန် စတောအချိန်ကာလ၊ ရွာ၊  
တွင် အချို့ဝါဆို၊ ရွာ၊ အထွက် ရွာ၊ စတောအချိန် ရွာ၊ မြစ်သည်။

# ဥစ္စာ ဓန ပိုင်ဆိုင်မှု ခွဲခြားခြင်း

ကျေးရွာ အမည် = ဝေလင်ရွှေ

အုပ်စု အမည် = ကျေးရွာ

ရက်စွဲ။ 13-12-2016

စဉ်	အုပ်စု	ပိုင်ဆိုင်မှု	အိမ်ထောင်စု	ရာခိုင်နှုန်း
၁	အပြေလည်ဆုံး အုပ်စု	သွက်ရိုး၊ နီတင်အိမ်၊ ယာ (၁၀) ဧက၊ အိမ်ဆုံ မိခင်စက်၊ ရွာ၊ (၂) ရွာခြံ၊ TV၊ ဆိုင်ကယ်၊ များ	၂၅	၁၆%
၂	ပြေလည်သော အုပ်စု	သွက်ရိုး၊ တောကော၊ ယာ (၅) ဧက၊ တော၊ တော ရွာ (၁) ရွာခြံ၊ ဆိုင်ကယ်၊ TV၊ များ	၅၀	၃၂%
၃	အသင့်အတင့်ပြေလည်သော အုပ်စု	တော၊ ရွက်ရိုး၊ တောကော၊ တောင်စာရင်း၊ ရွာ၊ ပေစာအုတ် ၁၁၊ တော၊ ဆိုင်ကယ်၊ များ၊ အိမ်ခြံ	၅၀	၃၂%
၄	မပြေလည်သော အုပ်စု	တော၊ ရွက်ရိုး၊ တောကော၊ တောင်စာရင်း၊ တော၊ ဆိုင်ကယ်၊ TV၊ အိမ်ခြံ	၃၁	၂၀%
၅	နှမ်းပါးသော အုပ်စု			

ကျေးရွာခြင်း နှင့် ဘေးအန္တရာယ်ခြင်း

ကျေးရွာတွင် မြေလှုပ်သော အုပ်စုမှာ အိမ်ခြေ (၃၀၀) အိမ်ထောင်စု လောက် ရှိပါသည်။ မြေလှုပ်ရာတွင် အကြောင်းမှာ တစ်နေ့လုပ်တစ်နေ့စား မြွေဖြစ်ကြခြင်း၊ ကျွမ်းကျင်မှု မရှိဘဲ ချွေးမြစ်ကြောင်း၊ စာရင်းပျား၊ လုပ်ငန်းခြင်း၊ တစ်နေ့လုပ် တစ်နေ့စား ကျွမ်းကျင်မှု အလုပ်သမား မြွေဖြစ်ခြင်း၊ ကြောက်၊ ကောင်း၊ မြွေအား မပညာရေးကို ဆုံးမခြင်းတို့ဖြင့် ဖြစ်ပေါ်ခဲ့ခြင်း မြွေရှိပါသည်။

အိမ်အစဉ် ရေးဆွဲရာတွင် မြေလှုပ်သော အုပ်စု မြွေ၏ အားလပ်ချိန်တွင် အိမ်အစဉ် ရေးဆွဲပြီး ဝုတ်တို့၏ လိုအပ်ချက် မြွေကို အလေးထား စဉ်းစားပေးခြင်း၊ ဝမ်း၊ ဖောက် လုပ်ခြင်း ဖြစ် သွားလာရေး၊ လူ့ဘေးအန္တရာယ် ရှောင်ရှားရန် လုပ်သားမြွေ၊ ရရှိ လာမည်ဖြစ် သည်။ ရေထိုင်လျှင် သွယ်တင်ပေးခြင်းဖြင့် ရေထိုင် လေထိုင် ဖောက်တို့ ရေသွားရောက်သည့် မညီရသော အချိန်ကုန်၊ လူ့မင်းမင်း သက်သားဖြင့် ရေထိုင်ရသော ကောင်း၊ မြွေ စာသင် ကြားချိန် ဖြစ် ဝုတ် လာမည် ဖြစ်ပါသည်။ အိမ်လှုပ်စစ်ခြင်း သွယ်တင်ပေးခြင်း၊ ကြောက်၊ အစားအစာ၊ မြွေ၊ ရှောင် ချွေ အခြေ အနေ ဆို ရောက်ရှိ ခြင်း၊ အသိမပညာ မဟုတ်သော မြွေ ကျွမ်းကျင်မှု မြွေ ဖြစ်၊ စာကျက် ချွေ ဖြစ် ဝုတ် ဖြစ်၊ အန္တရာယ် ကင်း ဖြစ်၊ စတောအကျိုး ကျေးဇူး မြွေ၊ ရရှိ မည်ဖြစ် ဖြစ်ပါသည်။

# အဖွဲ့အစည်းချိတ်ဆက်ပြု ဗန်းကားချုပ်

ကျေးရွာ - တောင်ရွှေ အုပ်စု - ဣန္ဒာ ရက်စွဲ၊ 13. 12. 2016



ဝေခွဲပေးခြင်း နှင့် ဘဏ်စစ်ခြင်း

ကျေးရွာတွင် အုပ်ချုပ်ရေး၊ နှင့် ဆက်ဆံရေး၊ အဖွဲ့၊ ချွတ်ဆက် အဖွဲ့အစည်း၊  
ချွတ်ဆက်မှု၊ နှင့် ဖြိုဖျက်ရေးကို အဓိကဦးစားပေးခြင်း။

လူငယ်အဖွဲ့၊ ဂုဏ်ထူးဆောင်အဖွဲ့၊ အချို့သမား အဖွဲ့၊ ချွတ်ဆက် ကျေးရွာ  
ဝေခွဲပေးမှု၊ နားချွတ် ချွတ်ဆက်ရေးအဖွဲ့အစည်း။

ပတ်ဝန်းကျင်၊ ဝေခွဲပေးခြင်း အဖွဲ့၊ ချွတ်ဆက် အချို့သမား အဖွဲ့၊ ချွတ်ဆက်အဖွဲ့၊  
လူမှုရေး၊ ဖြိုဖျက်ရေး၊ ကျေးရွာဖွံ့ဖြိုးရေး အဖွဲ့အစည်း၊ အဖွဲ့အစည်း၊  
ဝေခွဲပေးခြင်း အချို့သမား၊ အချို့သမား၊ ချွတ်ဆက် အဖွဲ့အစည်း၊ နားချွတ်  
ဝေခွဲပေးခြင်း။

အုပ်ချုပ်ရေး အဖွဲ့၊ ချွတ်ဆက် ဖြိုဖျက် အဖွဲ့အစည်း၊ နားချွတ်  
ရေး၊ နားချွတ်၊ နားချွတ်၊ ကျေးရွာ၊ နားချွတ်၊ ကျေးရွာ၊ နားချွတ်၊  
ဝေခွဲပေးခြင်း။

ကျေးရွာတွင် ချွတ်ဆက်၊ နားချွတ် နှင့် ဖတ်သင်ရေး ဖြိုဖျက် အဖွဲ့အစည်း၊  
ဝေခွဲပေးခြင်း။

ကျေးရွာ၊ နားချွတ် နှင့် ဖတ်သင်ရေး၊ ကျေးရွာ၊ နားချွတ်၊ နားချွတ်၊  
ချွတ်ဆက် ချွတ်ဆက်အဖွဲ့အစည်း။



လေးမ ခြေခုံခွေခွေစာ | ငါးငါး

လေးမ ခြေခုံ ခွေခွေစာ ရှိခြင်းကြောင့်

မ + ငါး

မ

ငါး

ငါး  
.. / N  
ငါး  
ငါး  
ငါး  
ငါး  
ငါး  
ငါး

ငါး  
ငါး  
ငါး  
ငါး  
ငါး  
ငါး  
ငါး  
ငါး

ငါး  
ငါး  
ငါး  
ငါး  
ငါး  
ငါး  
ငါး  
ငါး

လေးမ ခြေခုံ ခွေခွေစာ ရှိခြင်းကြောင့်

မ + ငါး

မ

ငါး

ငါး  
ငါး  
ငါး  
ငါး  
ငါး  
ငါး  
ငါး  
ငါး

ငါး  
ငါး  
ငါး  
ငါး  
ငါး  
ငါး  
ငါး  
ငါး

ငါး  
ငါး  
ငါး  
ငါး  
ငါး  
ငါး  
ငါး  
ငါး

သို့တို့ကို မှီတိုက် စစ်ခြင်း

အုပ်စု - ကုမ္ပဏီ

ကျေးဇူး - တောင်ရွှေ

အေးအေးခြင်း နှင့် ဆန်းစစ်ခြင်း

ဆိုက်ကပ်စ် ၊ လက်ဝတ်နှုတ် ၊ ကား ၊ နွားလှည်း ၊ တို့ကို အမျိုးသားများအား  
ဖြင့် ၊ သူတို့ကိုယ်တိုင် ဆိုက်ချစ်ကြသည်။

လက်ဝတ်ရတနာ ၊ အလှူကျွေး ဖွဲ့စည်း ၊ မြားစာအမျိုးသမီးများနှင့် ခွဲ  
များဖြင့် အမျိုးသားများက ဆိုက် ချစ်ကြသည်။

အိမ်ထိုင် ၊ တရားဝင် ၊ ယာဇာဓိ ၊ ဖျော် ၊ ဆိုက်ကပ်စ် စသော ဖွဲ့စည်း  
မြားစာ အမျိုးသား ၊ သမီး နှစ်ဦးစလုံး အဝတ်ဖြင့် အမျိုးသားများက ဖြစ်  
ဖြင့် ၊ ဆုံးဖြတ်ခြင်း ၊ ရောစားခြင်း ၊ ဆိုက် ချစ်ခြင်း မြားဖြင့်  
စာပေ။

အမျိုးသမီးများ အား ဆုံးဖြတ်ချက်ချခြင်း ၊ အကောင်အထည် ဖော်စေရန်  
ရှက်ခြင်း တို့တွင် အမျိုးသားများ နှင့် တိုက်ဆွဲအေးအေးခြင်း ဖွဲ့စည်း  
ခြင်း နှင့် ဖြေခင်း ဆိုက်ချစ်သည်။

# ကျား၊မ ရေးရာပင့်ကူအိမ် နှိုင်းယှဉ်ခြင်း

ကျေးရွာ - တောင်ရွှေ

အုပ်စု - ကူရွာ

- င.ရ.ရ - 13.12.2016

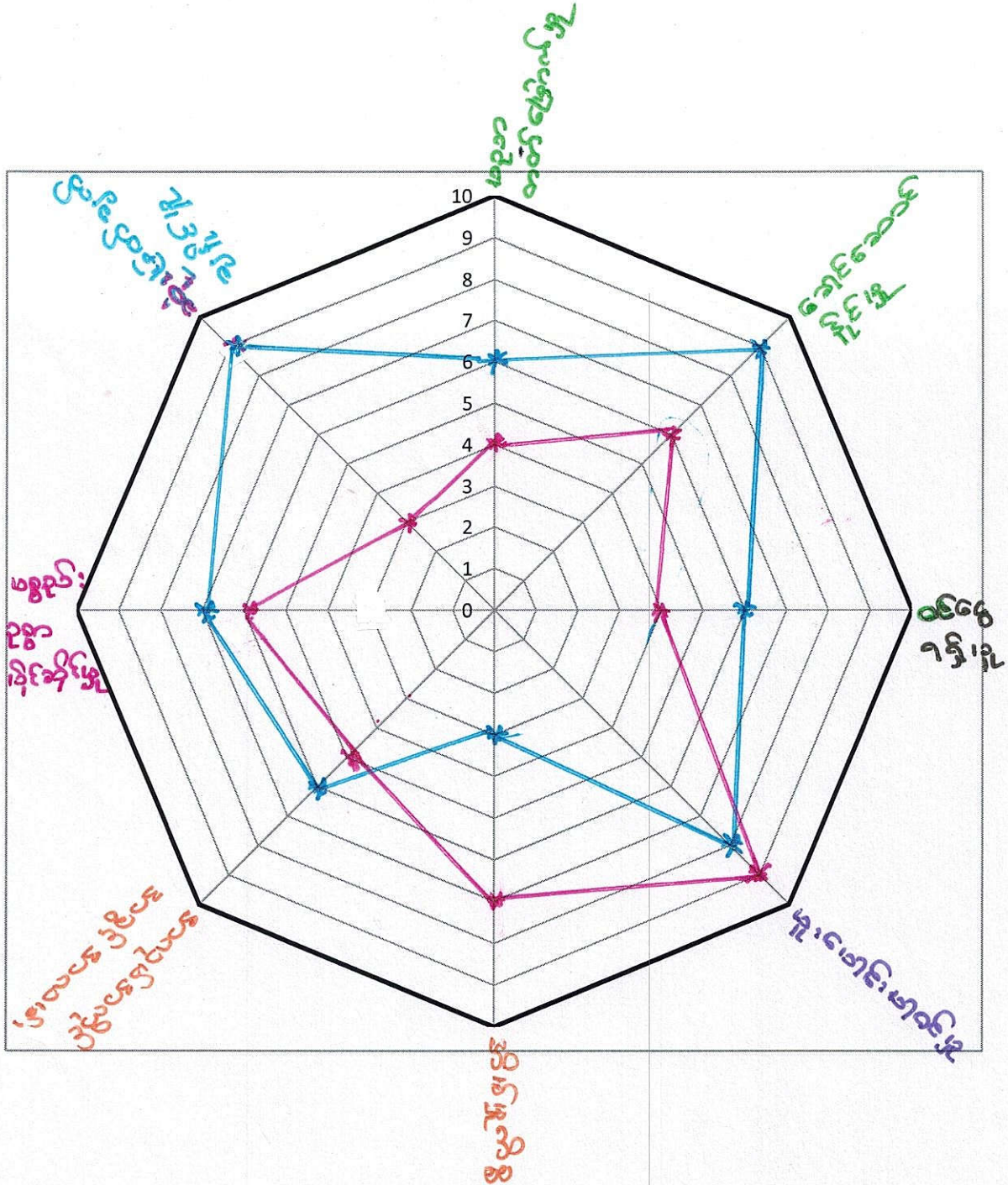

— အမျိုးသား  
— အမျိုးသမီး

ကျား ၊ ခရောင်းရာ ယဇ်ကုဒိဏ်နွဉ်း ယဉ်ပုခြင်း

အုတ်စု - ကုဒွာ  
ကျေးရွာ - ကောင်းရွာ

ခေတ္တစွဲခြင်း နှင့် ခမ်းစမ်းခြင်း

အချို့သမီးများ၏ လုပ်ငန်းခွင် ၊ ဆုံးဖြတ်ချက်ချပိုင်ခွင့် ၊ မှတ်တိုင်များ အား  
နည်းနေသည်။ အချို့သားများကို အားကိုးကြီးငြိစေခွင့်ရရှိကြသည်။ အချို့သား  
များ၏နေထိုင်ရာမှာ ရေအောက်တွင် တည်ရှိနေကြသည်။

အချို့သမီးများသည် ကျွမ်းကျင်စွာ ၊ သားသမီးများ၏ လေ့ကျင့်ရေးတွင်  
အချိန်ကုန်နေကြသည်။ ထိုအခါမှာ အလုပ်တွင် အချို့သမီးများ အချိန်မေးနိုင်မှု  
အားနည်းပြီး အိမ်မှုကိစ္စတွင်သာ အချိန်ကုန်နေကြကြသည်။

ကျေးရွာတွင် အချို့သမီးတို့ အဘယ့်အတွက်ပေးပေးကြောင့်များ ၊ အိမ်တွင်  
ပစ္စည်းတိုများ ပေးပေးပြီး ယခုသည် လုပ်ငန်းခွင် နှင့် လုပ်အားခ တိုများ ပေးခြင်းဖြင့်  
ကျေးရွာတို့များ စောင့်ရှောက်ရာတွင် အချို့သမီးများ အား လက်တွေ့ခေါ်ခြင်းဖြင့် ကူညီနိုင်  
သည်။



# ကောင်ဂွေ

ကျေးရွာစီမံကိန်း အထောက်အကူပြု ကော်မတီများစာရင်း

စဉ်	အမည်	ရာထူး/တာဝန်	ကျေးရွာ	ဖုန်းနံပါတ်
၁	ဦးဘနု၊ဝေ၊	ကျေးရွာ စီ/ထောက် ဥက္ကဋ္ဌ	ကောင်ဂွေ	၀၇.၂၆၇၇ ၄၃၇၇၂
၂	ဒေါ်မူဝေဦး	ကျေးရွာ စီ/ထောက် ဥက္ကဋ္ဌ	"	၀၇.၂၆၈၇၇ ၂၂၂၂
၃	ဦးဇော်လွင်	ဝယ်ယူရေးဆပ်ကော်မတီ ဥက္ကဋ္ဌ	"	၀၇.၂၆၇၇ ၃၈ ၁၁၈
၄	ဦးကျော်လွင်	မှတ်တမ်းထိန်း	"	၀၇.၂၆၇၇ ၃၃၃၃၃
၅	ဒေါ်ဖိုက်တင်	အဖွဲ့ဝင်	"	၀၇.၂၆၄၇ ၂၂၁၇၇
၆	ဦးဝေ၊ကို	စောင့်ကြည့်ကြီးကြပ်ရေး ဆပ်ကော်မတီဥက္ကဋ္ဌ	"	၀၇.၂၆၀၂၈၈၀၈၁
၇	ဦးခဲ၊မြ	အဖွဲ့ဝင်	"	၀၇.၂၆၇၇ ၆၆၆၆၇၇
၈	ဒေါ်စန်းဝေ၊	အဖွဲ့ဝင်	"	-
၉	ဦးအောင်မြင်၊ ဝိဟို	လည်ပတ်ထိန်းသိမ်းရေး ဆပ်ကော်မတီ ဥက္ကဋ္ဌ	"	၀၇.၂၆၂၇ ၄၂၄၂၈
၁၀	ဦးအောင်ကိုကိုဝေ၊	အဖွဲ့ဝင်	"	၀၇.၂၆၄၇ ၅၅၅၅၈၁
၁၁	ဒေါ်စို၊	အဖွဲ့ဝင်	"	၀၇.၄၀၁၆ ၁၇၄၁၇
၁၂	ဦးစောလွင်	ဝေဖန်အကြံပြုတိုင်ကြားရေး	"	၀၇.၄၀၆၀ ၁၀၂၆၇၁
၁၃	ဒေါ်ခင်၊ခင်၊ခင်၊	ဝေဖန်အကြံပြုတိုင်ကြားရေး	"	၀၇.၄၆၁၇ ၃၇၆၄၇
၁၄	ဦးလွင်	စေတနာ့ဝန်ထမ်း	"	၀၇.၂၆၇၈ ၇၇၆၁ ၀၇.၇၆၀၁ ၆၃၀၇၇
၁၅	ဒေါ်ခင်၊ခင်	စေတနာ့ဝန်ထမ်း	"	၀၇.၂၆၈၇ ၃၇၇၀၂
၁၆	ဦးစို၊ဝေ၊	ကျေးရွာစာရင်းကိုင်	"	၂၆၆၁ ၈၁၂၁၆

130.3.19.1

30.3.19.1

130.3.19.1

130.3.19.1

130.3.19.1

130.3.19.1

130.3.19.1

130.3.19.1

130.3.19.1

130.3.19.1

130.3.19.1

130.3.19.1

130.3.19.1

130.3.19.1

130.3.19.1

130.3.19.1

ကော်မတီဝင်များရွေးချယ်ခြင်းနှင့်ကျေးရွာဖွံ့ဖြိုးရေးအစီအစဉ်

ဆောင်ရွက်မှုမှတ်တမ်း

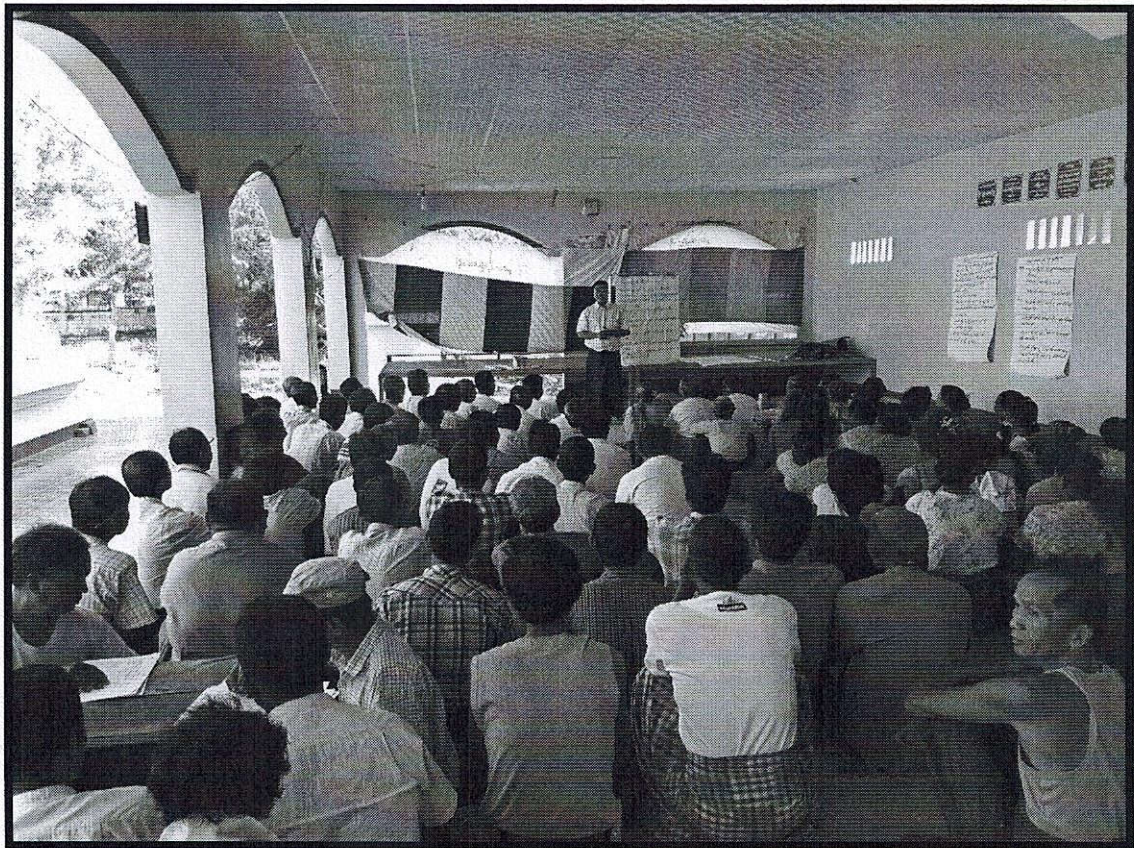
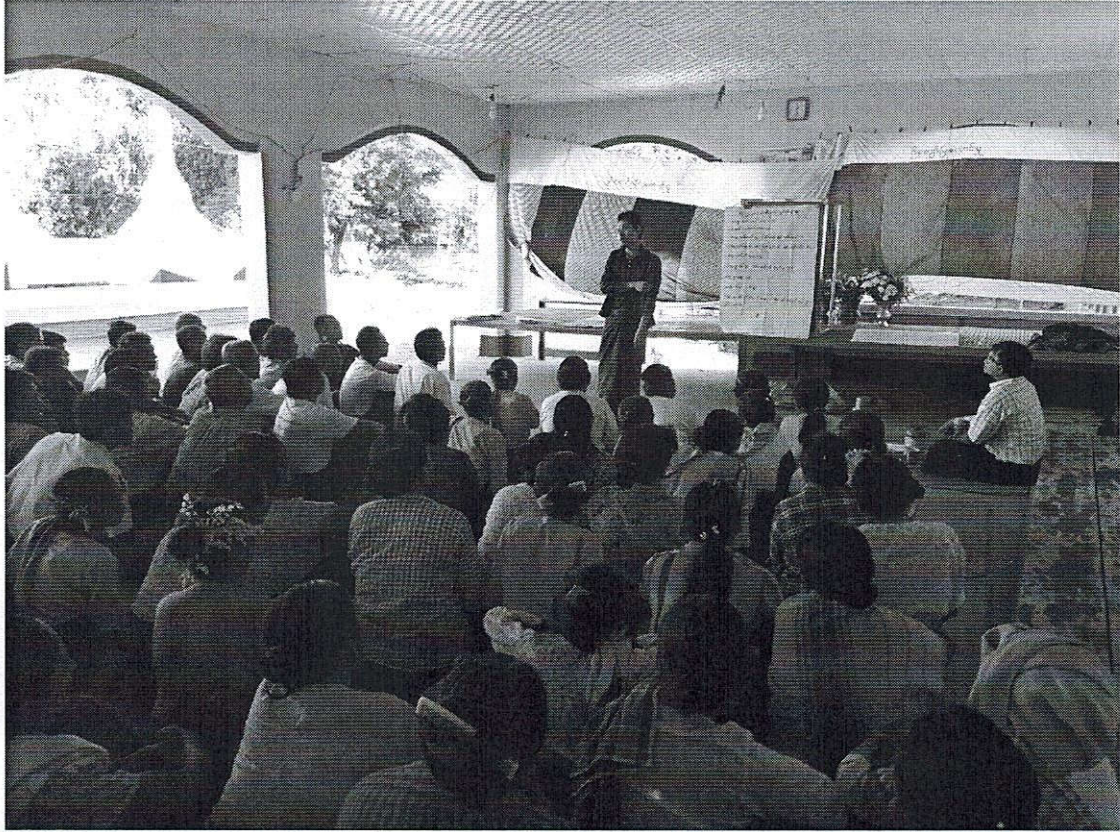



ပုံစံ - ၈ - ၁ ကျေးရွာအခြေခံအချက်အလက်များ (Form PC 1)

လမ်းညွှန်ချက်။ ကျေးရွာတစ်ရွာသို့ ပထမဆုံးမိတ်ဆက်ခရီး သွားရောက်သောအခါ လူထုစည်းရုံးရေးမှူးသည် ကျေးရွာ ခေါင်းဆောင်များအား ကျေးရွာအချက်အလက်များကို မေတ္တာရပ်ခံ၍ တောင်းခံရသည်။ ဤအချက်အလက်များကို စီမံကိန်း မိတ်ဆက်အစည်းဝေးမတိုင်မီတောင်းခံရမည်။ စီမံကိန်းမိတ်ဆက်အစည်းဝေးတွင် လူထုစည်းရုံးရေးမှူးသည် ဤအချက်အလက် များအား စစ်ဆေးပြီး မှန်ကန်အောင်ပြုလုပ်ရမည်။ ပြီးနောက်တွင် လူထုစည်းရုံးရေးမှူးမှ သတင်းအချက်အလက်ထံသို့ Tablets မှ တစ်ဆင့် ဖြည့်သွင်းရမည်။

ကျေးရွာအုပ်ချုပ်ရေးမှူး အမည် ဦး ဇော်ဇော်	ကျေးရွာအုပ်ချုပ်ရေးမှူး၏ ဖုန်းနံပါတ် ၀၉-၂၆၈၀၈၇၆၅၇	လူထုစည်းရုံးရေးမှူး၏ အမည် ဦး ဦးအောင်မာ
ပြည်နယ်/တိုင်းဒေသကြီး	မြို့နယ်	ကျေးရွာအုပ်စု
	ရပ်ကွက်	ကျေးရွာ

လူဦးရေ

လူမျိုးစု	အိမ်ထောင်စုအရေအတွက်	ကိုးကွယ်သည့်ဘာသာ	အိမ်ထောင်စုအရေအတွက်
လူမျိုးစု (၁) -----	၁၅၆	ဘာသာ (၁) -----	၁၅၆
လူမျိုးစု (၂) -----		ဘာသာ (၂) -----	
လူမျိုးစု (၃) -----		ဘာသာ (၃) -----	
လူမျိုးစုရော -----		ဘာသာရော -----	
	အရေအတွက်		
မသန်စွမ်းသူများ	၃၁၁	၃၃၇	၃၁၁
သက်ကြီးရွယ်အိုများ (၆၅ နှစ် နှင့် အထက်)	၄၅၄၀	၄	၄၀
စစ်ဘေးရှောင်			

	အမျိုးသား (အရေအတွက်)	အမျိုးသမီး (အရေအတွက်)
လူဦးရေ		
လူမျိုးစု (၁) -----	၃၃၄	၃၈၃
လူမျိုးစု (၂) -----		
လူမျိုးစု (၃) -----		
အိမ်ထောင်ဦးစီး	၁၂၁	၃၅

(ခ) အခြေခံအဆောက်အအုံ အသုံးအဆောင်များ

စာသင်ကျောင်း	အမှတ် ခြံပေါ	ကျန်းမာရေး	အမှတ် ခြံပေါ	ဘာသာရေး အဆောက် အအုံများ	အမှတ် ခြံပေါ
အထက်တန်းကျောင်း	<input type="checkbox"/>	ဆေးရုံ	<input type="checkbox"/>	စေတီ	<input checked="" type="checkbox"/>
အလယ်တန်းကျောင်း	<input type="checkbox"/>	ကျန်းမာရေးဌာန	<input type="checkbox"/>	ဘုန်းကြီးကျောင်း	<input checked="" type="checkbox"/>
မူလတန်းကျောင်း	<input checked="" type="checkbox"/>	ကျန်းမာရေးဌာနခွဲ	<input type="checkbox"/>	ဟိန္ဒူဘုရားကျောင်း	<input type="checkbox"/>
မူကြိုကျောင်း	<input type="checkbox"/>	ဆေးပေးခန်း	<input checked="" type="checkbox"/>	ခရစ်ယာန်ကျောင်း	<input type="checkbox"/>
အခြား	<input type="checkbox"/>	အခြား	<input type="checkbox"/>	ဗလီ	<input type="checkbox"/>
				အခြား	<input type="checkbox"/>
မှတ်ချက်		မှတ်ချက်		မှတ်ချက်	

(ဂ) ကျွမ်းကျင်သူများမှတ်တမ်း (ကျေးရွာတွင်နေထိုင်သော သို့မဟုတ် တခြားရွာမှလာရောက်သော ကျွမ်းကျင်သူများ)

(၁) စာသင်ကျောင်း			(၂) ကျန်းမာရေး			(၃) လက်မှုညာရှင်		
	ရွာတွင် နေထိုင်သူ	အခြား ရွာမှ လာသူ		ရွာတွင်နေ ထိုင်သူ	အခြား ရွာမှ လာသူ		ရွာတွင် နေထိုင်သူ	အခြား ရွာမှ လာသူ
မူလတန်းပြဆရာ/မ	<input checked="" type="checkbox"/>	<input type="checkbox"/>	ဆရာဝန်	<input type="checkbox"/>	<input type="checkbox"/>	လက်သမား	<input checked="" type="checkbox"/>	<input type="checkbox"/>
အထက်တန်းပြဆရာ/မ	<input type="checkbox"/>	<input type="checkbox"/>	လက်ထောက် ကျန်းမာရေးမှူး	<input type="checkbox"/>	<input type="checkbox"/>	ပန်းရံ	<input checked="" type="checkbox"/>	<input type="checkbox"/>
အလယ်တန်းပြဆရာ/မ	<input type="checkbox"/>	<input type="checkbox"/>	အမျိုးသမီးကျန်းမာရေး ဆရာမ	<input checked="" type="checkbox"/>	<input type="checkbox"/>	လျှပ်စစ်ကျွမ်းကျင်၊ မီးသမား	<input type="checkbox"/>	<input type="checkbox"/>
မူကြိုဆရာ/မ	<input type="checkbox"/>	<input type="checkbox"/>	သားဖွားဆရာမ	<input checked="" type="checkbox"/>	<input type="checkbox"/>	ရေပိုက်သွယ်သူ	<input type="checkbox"/>	<input type="checkbox"/>
အခြား	<input type="checkbox"/>	<input type="checkbox"/>	ပြည်သူ့ကျန်းမာရေး လုပ်သား	<input type="checkbox"/>	<input type="checkbox"/>	စက်ပြင်ဆရာ	<input type="checkbox"/>	<input type="checkbox"/>
မှတ်ချက်				မှတ်ချက်				

(ဃ) ကျေးရွာသို့ ရောက်ရှိနိုင်သည့် လမ်းအခြေအနေ / ကျေးရွာတစ်ရွာသည် ၎င်း၏ ကျေးရွာအုပ်စုနှင့် ဆက်သွယ်ထားသော လမ်းအခြေအနေ (အောက်ပါတို့ကိုဝိုင်းပါ)

ကျောက်ကြမ်းလမ်း: \_\_\_\_\_ ကတ္တရာလမ်း: \_\_\_\_\_ ကွန်ကရစ်လမ်း: \_\_\_\_\_ မော်တော်ဆိုင်ကယ်လမ်း: \_\_\_\_\_  
 ကျောက်ခင်းလမ်း: \_\_\_\_\_ မြေသားလမ်း: \_\_\_\_\_ လူသွားလမ်း: \_\_\_\_\_ အခြား: \_\_\_\_\_  
 ဝိုင်းပါ။

(င) ကျေးရွာဖွံ့ဖြိုးမှုစီမံချက်

(၁) လူထုပဟိုပြုစီမံကိန်းမစတင်မီ ဤကျေးရွာတွင်ကျေးရွာဖွံ့ဖြိုးမှု စီမံချက်ရှိခဲ့ပါသလား? ရှိပါသည်/မရှိပါ/မသိပါ  
 (၂) ရှိခဲ့ပါလျှင် ဤစီမံချက်ကို မည်သည့် ခုနှစ်တွင်ပြင်ဆင်ခဲ့ပါသနည်း? နှစ်-----/မသိပါ  
 (၃) ဤစီမံချက်ကို မြို့နယ်မှအတည်ပြုခဲ့ပါသလား? ပြုခဲ့ပါသည်/မပြုခဲ့ပါ /မသိပါ

(စ) ခရီးအကွာအဝေး

(၁) ဤကျေးရွာ၏ပဟိုမှ ၎င်းကျေးရွာအုပ်စု၏ပဟိုအထိ ခရီးမိုင်မည်မျှကွာဝေးသနည်း? မိုင်-----/မသိပါ ၅ စာလ  
 (၂) ဤကျေးရွာမှ ၎င်းကျေးရွာအုပ်စုပဟိုအထိ သွားလာရာတွင်ကြာမြင့်သည့်အချိန်။

ခြောက်သွေ့ရာသီတွင်ကြာချိန်----- ထော်လာဂျီ/မော်တော်ဆိုင်ကယ်/ခြေလျှင်/လား/မော်တော်ဘုတ်/  
 အခြား: -----  
 မိုးရာသီတွင်ကြာချိန်----- ထော်လာဂျီ/မော်တော်ဆိုင်ကယ်/ခြေလျှင်/လား/မော်တော်ဘုတ်/  
 အခြား: -----

(ဆ) ပတ်ဝန်းကျင်ဆိုင်ရာ သဘာဝဘေးအန္တရာယ်

ဤကျေးရွာတွင် ရေကြီးခြင်းကဲ့သို့ သဘာဝဘေးအန္တရာယ်ကျရောက်ဖူးခြင်း ရှိပါသလား။  
 မရှိပါ  ရှိပါသည် ရှိလျှင်ဖော်ပြပါ -----

(၈) ကျေးရွာတွင် ဖွဲ့စည်းထားသော အဖွဲ့အစည်းများ

လူထုဗဟိုပြုစီမံကိန်းမတိုင်မီ ဤကျေးရွာတွင် ကျေးရွာဖွံ့ဖြိုးရေးအတွက် အစိုးရ (သို့) ရွာသားများကိုယ်တိုင်(သို့) စီမံကိန်းတစ်ခုခုမှ ဖွဲ့စည်းထားသည့် အဖွဲ့အစည်းများရှိပါသလား။

(၁) ရွာကော်မတီ (၄) ကျားစု/ကျားမတီ

(၂) ရွာကော်မတီ

(၃) ပက်မုဒါ (၅) ငါ့အဖွဲ့အစည်းတစ်ခုခု၊ ဖွဲ့စည်းထားပါသည်။

ကျေးရွာခေါင်းဆောင်

အမည် ဦးကျော်စွာ

လက်မှတ် [Signature] နေ့စွဲ 12.12.16

လူထုစည်းရုံးရေးမှူး

အမည် ဦးကျော်စွာ

လက်မှတ် [Signature] နေ့စွဲ 12.12.16

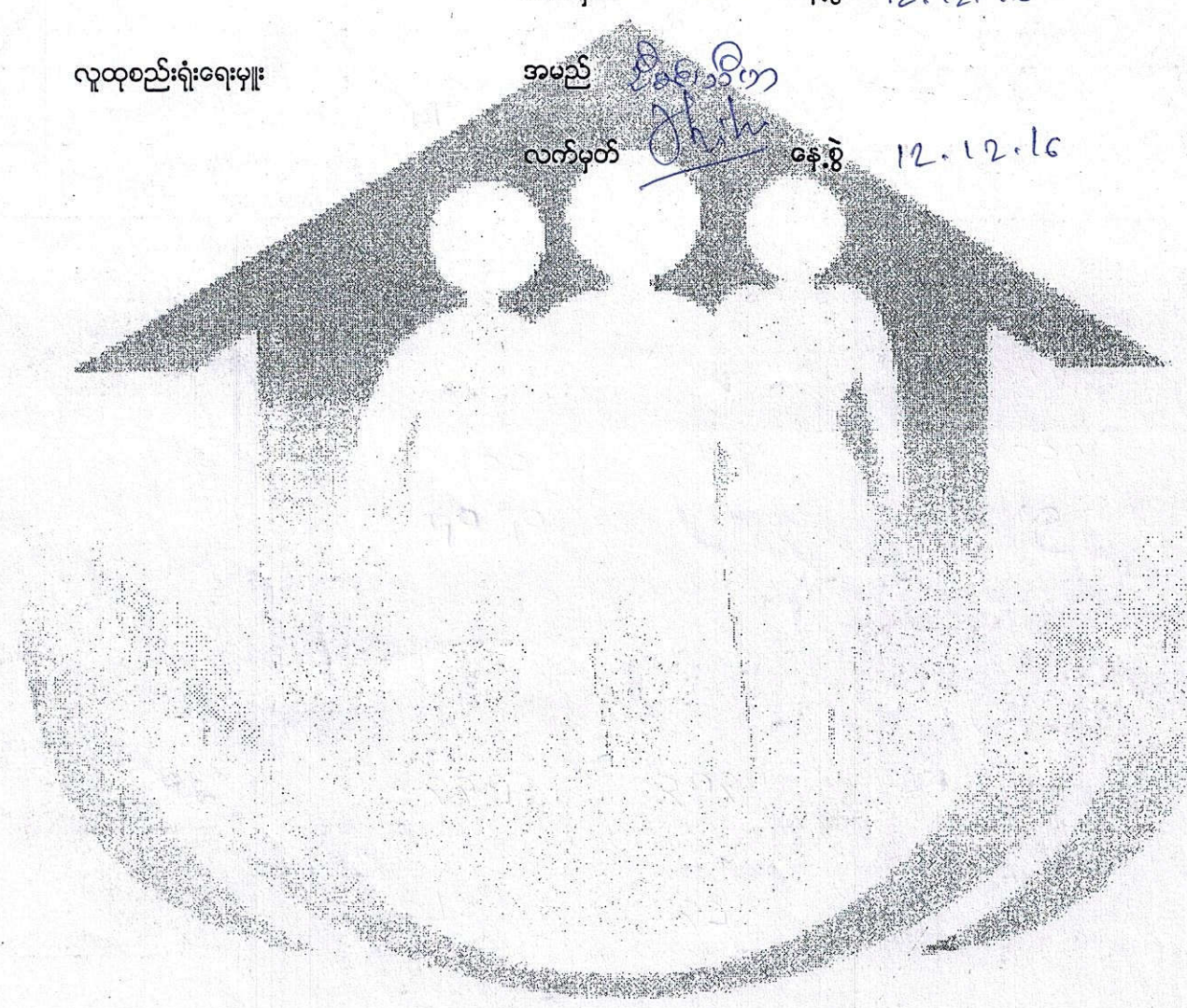

ပုံစံ - ၈ - ၂ - စီမံကိန်းစက်ဝန်းအချိန်ဇယား (PC 2)

လမ်းညွှန်ချက်၊ သတ်မှတ်ရာလူထုစည်းရုံးရေးမှု/လက်ထောက်နည်းလျာနည်းပညာများမှ စီမံကိန်းစက်ဝန်းအဆင့်တစ်ခုချိမ်းစီမံကိန်း ကျေးရွာနှင့် ကျေးရွာအုပ်စုအတွက် ဤပုံစံကို ပြည့်စွက်ရမည်။

စည်းရုံးရေးမှု/ဝန်ထမ်း အမည် ၀၈ ၁၁၆၅ ၆၃၀၁၆

နေ့စွဲ 12.12.2016

ပြည်နယ်/တိုင်း ၁၈၆၆၀၀ မြို့နယ် ရေစာဦး ကျေးရွာအုပ်စု ရှုရှာ ကျေးရွာ ၀၈၀၁၆၅၅

စက်ဝန်းအားအမှတ်ကြိမ်ပါ  စက်ဝန်း(၀)  စက်ဝန်း(၁)  စက်ဝန်း(၂)  စက်ဝန်း(၃)  စက်ဝန်း(၄)  စက်ဝန်း(၅)  စက်ဝန်း(၆)  စက်ဝန်း(၇)  စက်ဝန်း(၈)  စက်ဝန်း(၉)

စီမံကိန်းအောင်မြင်မှုအဆင့်များ	နေ့စွဲ		အစည်းအဝေးတွင်တက်ရောက်သူအရေအတွက်			
	စတင်သည့် နေ့	ပြီးဆုံးသည့်နေ့	အမျိုးသား အရေအတွက်	အမျိုးသမီး အရေအတွက်	အိမ်ထောင်စု အရေအတွက်	လူမျိုးစုတစ်ရောက်သူ အရေအတွက် နှင့် လူမျိုးစုအမည်
၁။ ကျေးရွာစီမံကိန်း မိတ်ဆက်အစည်းအဝေး	12.12.16	12.12.16	၅၈	၄၂	၅၀၀	၅၀၀   ၂၁၂၈
၂။ ကျေးရွာဖွံ့ဖြိုးရေး စီမံချက်ရေးဆွဲခြင်း အစည်းအဝေး	13.12.16	13.12.16	၅၆	၃၄	၆၀	၆၀   ၂၁၂၈
၃။ ကျေးရွာအုပ်စု လုပ်ငန်းခွဲခြားခြင်းချက်ချသည့် အစည်းအဝေး	21.12.16	21.12.16	၅၃	၃၀	၃၃	၃၃   ၂၁၂၈
၄။ မြို့နယ်အဆင့် စီမံကိန်းရေးဆွဲရေး နှင့် အကောင်အထည်ဖော်ရေးကော်မတီ၏ စီမံကိန်း ထုံးသပ်မှု အစည်းအဝေး	၀4.၀3.17	၀4.၀3.17				
၅။ မြို့နယ် စီမံကိန်းရေးဆွဲရေး နှင့် အကောင်အထည်ဖော်ရေး ကော်မတီ၏ဆုံးဖြတ်မှုကို ရွာသို့ အသိပေး အကြောင်းကြားသည့် အစည်းအဝေး	7.၀3.17	7.၀3.17	၇၀	၅၆	၅၆	၅၆   ၂၁၂၈
၆။ စီမံကိန်းလုပ်ငန်းခွဲစီမံချက်ရေးဆွဲခြင်း အစည်းအဝေး						
၆.၁။ စီမံကိန်းလုပ်ငန်း အကောင်အထည်ဖော် ရေးဆွဲအစဉ် ရေးဆွဲခြင်း	8.၀3.17	8.၀3.17	၇၀	၅၆	၅၆	၅၆   ၂၁၂၈



ပုံစံ - ၈ - ၃ ကျေးရွာဖွံ့ဖြိုးရေး ဦးစားပေးအစီအစဉ် (Form PC 3)

လမ်းညွှန်ချက်၊ အဆင့်(၃) ကျေးရွာမှော်မှန်းချက်အစည်းအဝေး ပြီးဆုံးသောအခါ ကျေးရွာစီမံကိန်း အထောက်အကူပြု ကော်မတီသည် လူထုစည်းရုံးရေးမှူးအကူအညီဖြင့် ဤပုံစံကိုပြည့်စုံအောင် ဖြည့်သွင်းရမည်။

လူထုစည်းရုံးရေးမှူး/ဝန်ထမ်း အမည် **ဒေါ်ခင်စန္ဒာဒေဝာ**

နေ့စွဲ **13.12.2016** စက်ဝန်းအား အမှတ်ခြစ်ပါ (✓) □ စက်ဝန်း(၁) □  
 စက်ဝန်း(၂) □ စက်ဝန်း(၃) □ စက်ဝန်း(၄) □

ပြည်နယ်/တိုင်း **မန္တလေး** မြို့နယ် **ဥပဒေဌာန** ကျေးရွာအုပ်စု **ကျွန်း** ကျေးရွာ **ကောင်ရွှေ**

က၊ အခက်အခဲအတားအဆီးများအားဆွေးနွေးခြင်း - ယခုလက်ရှိအခြေအနေတွင် ဤကျေးရွာဖွံ့ဖြိုးတိုးတက်ရေးအတွက် အဓိက အခက်အခဲအတားအဆီးများသည် မည်သည်များဖြစ်ပါသနည်း။ (အမျိုးသား/သမီး အနည်းဆုံးအခက်အခဲ ၅ ခုစီဖော်ပြပါ)

အမျိုးသား အဖွဲ့မှ တင်ပြသောအခက်အခဲအတားအဆီးများ	အမျိုးသမီး အဖွဲ့မှတင်ပြသောအခက်အခဲအတားအဆီးများ
၁ နေရာမရသည့်အခက်အခဲ	၁ ရေရရှိရန်ခက်ခဲခြင်း
၂ ရေရရှိရန်ခက်ခဲခြင်း	၂ ရေရရှိရန်ခက်ခဲခြင်း
၃ စက်ရေတွင်အခက်အခဲ	၃ စက်ရေတွင်အခက်အခဲ
၄ စက်ရေတွင်အခက်အခဲ	၄ စက်ရေတွင်အခက်အခဲ
၅ စက်ရေတွင်အခက်အခဲ	၅ စက်ရေတွင်အခက်အခဲ

ခ၊ မှော်မှန်းခြင်း - နောင်လာမည့် (၅) နှစ် အတွင်း ကျေးရွာဖွံ့ဖြိုးရေး မှော်မှန်းလျာထားချက်များအား တင်ပြပါ။

အမျိုးသားအဖွဲ့မှ တင်ပြသောမှော်မှန်းချက်များ	အမျိုးသမီးအဖွဲ့မှ တင်ပြသောမှော်မှန်းချက်များ
၁ အခြေခံအဆောက်အအုံ	၁ အခြေခံအဆောက်အအုံ
၂ အခြေခံအဆောက်အအုံ	၂ အခြေခံအဆောက်အအုံ
၃ စက်ရေအဖွဲ့	၃ စက်ရေအဖွဲ့
၄ စက်ရေအဖွဲ့	၄ စက်ရေအဖွဲ့
၅ စက်ရေအဖွဲ့	၅ စက်ရေအဖွဲ့

ဂ၊ လူထုစီမံကိန်း၏ လာမည့် (၃) နှစ်အတွက် အကျုံးဝင်သော ဦးစားပေး ဖွံ့ဖြိုးတိုးတက်မှု လုပ်ငန်း အစီအစဉ်များအားဖော်ပြပါ။

အဆင့်	ကျေးရွာအတွက် ဦးစားပေး ဖွံ့ဖြိုးတိုးတက်မှု လုပ်ငန်းစဉ်များ	အဆိုပြုသူ (အမျိုးသားများ/ အမျိုးသမီးများ/အမျိုးသား+ အမျိုးသမီး)	ခန့်မှန်းကုန်ကျ စရိတ်	အကျိုးခံစားခွင့်ရှိသူ ခန့်မှန်းခြေ အရေအတွက်
၁	အခြေခံအဆောက်အအုံ	ကျား/မ	12,837,000	717 ဦး
၂	ရေရရှိရန်ခက်ခဲခြင်း	"	6, ၅၀၀,၀၀၀	"
၃	စက်ရေအဖွဲ့	"	18,၀၀၀,၀၀၀	"
၄	စက်ရေအဖွဲ့	"	18,၀၀၀,၀၀၀	"
၅	စက်ရေအဖွဲ့	"	18,၀၀၀,၀၀၀	"

ယ၊ လူထုစီမံကိန်း၏ လာမည့် (၄) နှစ်အတွက်အကျိုးမဝင်သော ဦးစားပေး ဖွံ့ဖြိုးတိုးတက်မှု လုပ်ငန်း အစီအစဉ်များအားဖော်ပြပါ။

အဆင့်	ကျေးရွာအတွက် ဦးစားပေး ဖွံ့ဖြိုးတိုးတက်မှု လုပ်ငန်းစဉ်များ	အဆိုပြုသူ (အမျိုးသားများ/အမျိုးသမီးများ/အမျိုးသား+အမျိုးသမီး)	အခန်းကဏ္ဍ
၁	ရွှေလယ်နဲ့ နှစ်ပတ်လည်	အမျိုးသား	
၂	ရက်ရွှေရေပျံ့နှံ့စေရန်/ရက်ရွှေရေရရှိရေး	ကျား/မ	
၃	ရက်ရွှေရေရရှိရေး	အမျိုးသား	
၄	စက်မှု/လက်မှု ဘဏ်တိုက်	အမျိုးသား	
၅	စက်ချယ် ဘဏ်တိုက်	အမျိုးသမီး	

ဥက္ကဋ္ဌ ၊ ကျေးရွာစီမံကိန်းအထောက်အကူပြုကော်မတီမှ အတည်ပြုသည်။

အမည် ဦးအောင် လက်မှတ် \$ နေ့စွဲ ၂၀၁၇.၁.၁၃

အဆင့်	အမျိုးအမည်	အမျိုးအမည်	အမျိုးအမည်	အမျိုးအမည်
၁	၁၀၀,၀၀၀.၀၀	၀၀၀,၀၀၀.၀၀	၀၀၀,၀၀၀.၀၀	၀၀၀,၀၀၀.၀၀
၂	၀၀၀,၀၀၀.၀၀	၀၀၀,၀၀၀.၀၀	၀၀၀,၀၀၀.၀၀	၀၀၀,၀၀၀.၀၀
၃	၀၀၀,၀၀၀.၀၀	၀၀၀,၀၀၀.၀၀	၀၀၀,၀၀၀.၀၀	၀၀၀,၀၀၀.၀၀
၄	၀၀၀,၀၀၀.၀၀	၀၀၀,၀၀၀.၀၀	၀၀၀,၀၀၀.၀၀	၀၀၀,၀၀၀.၀၀
၅	၀၀၀,၀၀၀.၀၀	၀၀၀,၀၀၀.၀၀	၀၀၀,၀၀၀.၀၀	၀၀၀,၀၀၀.၀၀

ပုံစံ - ၈ - ၄ ကျေးရွာအုပ်စုစီမံကိန်းလုပ်ငန်းခွဲရွေးချယ်ခြင်းပုံစံ (Form PC 4)

လမ်းညွှန်ချက်၊ စီမံကိန်းလုပ်ငန်းခွဲရွေးချယ်မှုအစည်းအဝေးပြီးနောက်တွင် ကျေးရွာအုပ်စုမှ CF/TF တို့၏ အကူအညီရယူ၍ ကျေးရွာစီထောက်ကော်မတီမှ လက်မှတ်ရေးထိုးပြီး အဆိုပါပုံစံအား ပြည့်စုံအောင်ဖြည့်သွင်းရမည်။ ဤပုံစံအား ပြည့်စုံစွာဖြည့်သွင်းပြီးပါက ကျေးရွာအုပ်စုမှ ကျေးရွာစီမံကိန်းအတွက် နောက်ဆက်တွဲအဖြစ် ထားရှိရမည်။ CF မှ ကျေးရွာတစ်ရွာချင်းစီ၏ စီမံကိန်းလုပ်ငန်းခွဲစဉ်ရာ အချက်အလက်များကို MIS သို့ ထည့်သွင်းရမည်။ (ယခုနှစ်စီမံကိန်းလုပ်ငန်းခွဲ မလုပ်ကိုင်သော ကျေးရွာများ မပါဝင်ပါ။)

ကျေးရွာစုလုံးရုံးမှ/ဝန်ထမ်းအမည် စောဝေဦးဖေဟင်

နေ့စွဲ ၂၀၁၇.၁၂.၁၇

ပြည်နယ်/တိုင်း ၁၅၆၈၈၀၊ ပြီးနယ် ၆၉၀၀၉၉၊ စီမံကိန်းအုပ်စု ကျေးရွာအုပ်စု

စက်ဝန်းအားအမှတ်ခြစ်ပေးပါ။(V) စက်ဝန်း(၁) စက်ဝန်း(၂) စက်ဝန်း(၃) စက်ဝန်း(၄)

ကျေးရွာအမည်	ဆောင်ရွက်မည့် လုပ်ငန်းများ	အတိုင်းအတာ	ခန့်မှန်း တိုက်ရိုက် အကျိုးခံစားခွင့် ရှိသူများ	အဆိုပြုတင်ပြသူ	စီမံကိန်းမှ ထည့်ဝင်မှု	ကျေးရွာမှ ထည့်ဝင်မှု	ခန့်မှန်းကုန်ကျစရိတ်	
							အခြားထည့်ဝင်မှု (ဖော်ပြပါ)	စုစုပေါင်း
တောင်ရွှေ	မြေထွက်နှုန်း၊ မြေလဲလှယ်ခြင်း	5414'	717 ဦး	<input type="checkbox"/> ကျား <input type="checkbox"/> မ <input checked="" type="checkbox"/> ကျား+မ	1၀၆၅၈၀၀		1၀၆၅၈၀၀	1၅၈၇၀၀၀ ကျပ် (၁၅၈၇၀၀၀) /-
				<input type="checkbox"/> ကျား <input type="checkbox"/> မ <input type="checkbox"/> ကျား+မ				
				<input type="checkbox"/> ကျား <input type="checkbox"/> မ <input type="checkbox"/> ကျား+မ				
				<input type="checkbox"/> ကျား <input type="checkbox"/> မ <input type="checkbox"/> ကျား+မ				
				<input type="checkbox"/> ကျား <input type="checkbox"/> မ <input type="checkbox"/> ကျား+မ				

ရာထူး ကျေးရွာအုပ်စု စီ/ထောက်ကော်မတီ ဥက္ကဋ္ဌ အမည် စောဝေဦးဖေဟင် လက်မှတ်၊ ရက်စွဲ၊ ၂၀၁၇.၁၂.၁၇



အစည်းအဝေးမြတ်တမ်း

အစည်းအဝေးကျင်းပသည့်နေ့ရက် - 12.12.2016

အစည်းအဝေးကျင်းပသည့်နေရာ - တောင်ရှေ့ကျေးရွာ၊ သပြေကြီးကျောင်း၊

အစည်းအဝေးကျင်းပသည့်အချိန် - ၂:၃၀ မှ ၃:၃၀ ဆီ

အစည်းအဝေးကျင်းပသူ - ဦးကျော်စွမ်း၊ ဒေါ်အိန်နာမြ၊

အစည်းအဝေးဤတိရောက်သူ - ကျား ၅၈ / ၈ - ၇၂ ဦး

အစည်းအဝေးဗြဲလုပ်သည့်အကြောင်းအရာ - ဂူထုမဟိတ်ဖြစ်စီမံကိန်း၊ ဖိတ်ခက် အစည်းအဝေး (ဒုတိယစက်ဝိုက်)

အစည်းအဝေးဆွေးနွေးချက်များ

၁) ဂူထုမဟိတ်ဖြစ်စီမံကိန်း၊ ဒုတိယစက်ဝိုက်၊ စီမံကိန်း၊ ဖိတ်ခက်အစည်းအဝေးအနားဖွင့်လှစ်ခြင်း

၂) ကျေးရွာအုပ်ချုပ်ရေး၊ ဧည့်သည်အဖွဲ့၊ ရွာစကားပြောကြားခြင်း

၃) အစည်းအဝေး၏ ရည်ရွယ်ချက်အကြောင်းရှင်းပြခြင်း

၄) စီမံကိန်း၊ ဖိတ်ခက်နှင့် စီမံကိန်း၏ ရည်ရွယ်ချက်အကြောင်းရှင်းပြခြင်း

၅) စီမံကိန်း၊ စက်ဝိုက်အကြောင်းရှင်းပြခြင်း

၆) ရန်ပုံငွေအကြောင်းပြောကြားခြင်း

၇) အကျဉ်းချုပ်သောလုပ်ငန်းနှင့် အကျဉ်းချုပ်သောလုပ်ငန်းများအကြောင်းရှင်းပြခြင်း

၈) အကာအကွယ်အကြောင်း

၉) ကျား ၇၈ ဂေရာအကြောင်းပြောကြားခြင်း

၁၀) ဝေဖန်အကြံပြုကြိုကြားခြင်း၊ ရန်ပုံငွေအကြောင်းပြောကြားခြင်း

၁၁) လုပ်ငန်း၊ လုပ်ငန်းစဉ်၊ သိမ်းဆည်းရေးအကြောင်းပြောကြားခြင်း

၁၂) အချိန်ရေးနှင့် ဝဘာဂ်ဝတ္တရားများအကြောင်း

၁၃) ဆောင်ရန်၊ ရှောင်ရန်အကြောင်းပြောကြားခြင်း

<၁၄> စေတနာ့ဝန်ထမ်းရွေးချယ်ခြင်း

<၁၅> အခမ်းအနားပြီး ဆုံးရှောင်ရေးကြေငြာခြင်း ထို့ဖြစ်သည်။

အစည်းအဝေးဆုံးဖြတ်ချက်များ

<၁> ဂူထုမဟိန္ဒြေစီမံကိန်း အကြောင်းကို ကျေးရွာဂူထုမှ သိရှိ နာလည်ခဲ့  
ပါသည်။

<၂> ကျေးရွာဂူထု၏ သဘောဆန္ဒဖြင့် စေတနာ့ဝန်ထမ်း

ကျား - ဦးလှတို့

မ - ဒေါ်ခင်လှ

ထို့အားရွေးချယ်တင်မြှောက်ခဲ့ပါသည်။

<၃> ဒုတိယအကြိမ် အစည်းအဝေးကို ၂၀၁၆. ၁၂. ၁၃ ရက်နေ့နေ့လည်

< ၁:၀၀ > PM တွင် ကျင်းပပြုလုပ်ရန် အချေး သဘောတူဆုံး  
ဖြတ်ခဲ့ပါသည်။

ဗဟိုကော်မတီဝင် - ဒေါ်သန္တာအောင်

ဂူထုစဉ်းစားရေး

ဂူထုမဟိန္ဒြေစီမံကိန်း

ညောင်ဦးမြို့နယ်

အစဉ်အစား အစည်းအဝေး ဖွဲ့စည်းစာရွက်

အစည်းအဝေးကျင်းပသည့်နေ့ရက် - 13.12.2016

အစည်းအဝေးကျင်းပသည့်နေရာ - တောင်ကျေးရွာ၊ သန့်တော်ကြီးကျောင်း

အစည်းအဝေးကျင်းပသည့်အချိန် - နေ့စဉ် 1:30 မှ 4:00 နိ

အစည်းအဝေးကျင်းပသူ - ဦးကျော်စွာစောင့် TF / ဒေသန္တာစောင့်

အစည်းအဝေးတက်ရောက်သူ - ၅၆ ကျား / ၃၄-၈ ဦး

အစည်းအဝေး ဖြစ်ပေါ်သည့်အကြောင်းအရာ - ကျေးရွာ ဖွဲ့စည်းရေးစီမံချက်ရေးဆွဲခြင်း  
အစည်းအဝေး

အစည်းအဝေးခွေးရွေးချယ်ရေး

<၁> မဟာဗျေ အစည်းအဝေး ဖွဲ့အကြောင်း အရာများ ကိုပြည်ထောင်စုခွေးရွေးခြင်း

<၂> ဂူ၊ ခု ဆန်း စစ်ခြင်း

<၃> ကျေးရွာသမိုင်းကြောင်း

<၄> ဂူ၊ ခု ရေး အခြေပြ နှင့် သေဆံ့ဇာတအရင်း အခြေခံခြေမဲ့

<၅> ဥစ္စာဓနကြွယ်ဝမှု အခါ သတ်ခြင်း

<၆> ကျား 11၈ ရေးရာ ကဏ္ဍ (၁) မှီခိုခိုင်းမှုကို ခွဲခြားစိတ်ဖြာခြင်း

(၂) ကျား 11၈ ရေးရာ ကဏ္ဍ (၂) မှီခိုခိုင်းမှုကို ကွန်သက်ချိတ်ဆက်မှု

(၃) ဂူ၊ ခု ဖွဲ့စည်းခြင်း

<၇> စစ်ဆေးမှု

<၈> အခက်အခဲနှင့် ဖြေရှင်းချက်များ ကို အသိပေး ဆွေးနွေးခြင်း

<၉> ကျေးရွာ ဖွဲ့စည်းတိုက်ရေး အစီအစဉ် ရေးဆွဲခြင်း

<၁၀> ကျေးရွာ ဖွဲ့စည်းတိုက်ရေး အခွင့်အလမ်းများ စိစစ်ခြင်း အကောင်အထည်

<၁၁> ဖြစ်ပေါ်စေခြင်း နှင့် ဂူ၊ ခု နားဝင်များ နှစ်ကို ရှင်းလင်း ဖြည့်စွဲမှုများ  
ရွေးချယ်ခြင်း

အစဉ်အတိုင်း ဆုံးဖြတ်ချက်ချော့

<၁> လူမှုဆန်းစစ်ခြင်း၊ ချွေးမြို့ရပ်ရပ်ခြင်း၊ ဒေသခံရပ်ရွာများ ချက်ကို ရွေးကောက်ပွဲတော် ဖွဲ့စည်းပုံအခြေခံဥပဒေနှင့်အညီ ဆုံးဖြတ်ပိုင်ခွင့်ရှိသည်။

<၂> ကျေးရွာ၊ မြို့၊ တိုင်း၊ ကျေးရွာ၊ အစီအစဉ်အရ

- မဟာမိတ်စာပေ - ရွေးကောက်ပွဲနှင့် ရွေးချယ်ပေးခြင်း
- ဒုတိယမိတ်စာပေ - ရေဒီယိုသွယ်တန်းခြင်း နှင့် စစ်ရေးကွပ်ကဲရေးဌာနခြင်း
- တတိယမိတ်စာပေ - စာကြည့်တိုက်တည်ဆောက်ခြင်း
- စတုတ္ထမိတ်စာပေ - စောပေးပေးဆောင်ရွက်ခြင်း
- ပဉ္စမမိတ်စာပေ - ကျေးရွာစောပေးတိုးချဲ့ခြင်း

<၃> ကျေးရွာ၊ မြို့၊ တိုင်း၊ ကျေးရွာ၊ အထောက်အကူပြုကော်မတီကို အချောအဆင့်နှင့် ရွေးချယ်ပိုင်ခွင့်ရှိသည်။ ကော်မတီအဖွဲ့ ချွေး၊ ချွေး -

ကျေးရွာစီမံကိန်း အထောက်အကူပြု ကော်မတီ ဥက္ကဋ္ဌ - ဦးစန်းဝင်း  
- ဒေါ်ခင်မာမာ

ဝါဒစုံရေးရာ အဖွဲ့ကော်မတီ ဥက္ကဋ္ဌ - ဦးစိုးလွင်

အဖွဲ့ဝင် - ဦးကျော်မိုး

အဖွဲ့ဝင် - ဒေါ်ခင်မာမာ

စောဦးကြည်ကြည် ကော်မတီ ဥက္ကဋ္ဌ - ဦးဝင်းကို

အဖွဲ့ဝင် - ဦးစံမြင့်

အဖွဲ့ဝင် - ဒေါ်ခင်မာမာ

လည်ပတ်ကိန်းအဖွဲ့ရေးရာ အဖွဲ့ကော်မတီ ဥက္ကဋ္ဌ - ဦးကျော်စွာ

အဖွဲ့ဝင် - ဦးကျော်စွာ

အဖွဲ့ဝင် - ဒေါ်ခင်မာမာ

ဝေဖန်အမြင်ဖြင့် ကြိုကြားမြင်ရှုရန် ရေးလို့ ဝင်စာပေဝင် - ဦးစောင့်ထွန်း၊  
- ဒေါ်သိရီသိရီဝေဖန်

ကျေးဇူးတင်စာ ရေး လို့

- ဦးစောင့်ထွန်းဝင်

၂၄) ကျေးဇူးအပိုင်ခွဲစိတ်၊ တောက်တောက်မတိမ့်မတိမ့်ပျော်ပျော်နှင့် ကျေးဇူးအပိုင်ခွဲစိတ်  
မြို့၊ တို့တောက်ရေး အဖိအခပ် ချွေးရေခွဲ ရန် အတွက် ကျေးဇူးအပိုင်  
ခွဲစိတ်၊ တောက် နှလုံး (၂) ဦး ဝေဖန်အမြင်ဖြင့် ကြိုကြားမြင်စာပေဝင် ၂ ဦး  
ကျေးဇူးတင်စာရေးလို့ (၁၁) ဦးလို့ အပိုင်ခွဲအပိုင်ခွဲ အထောက်အကူ  
ရေးရေး ရန် ကြိုကြားမြင်စာပေဝင် ၃ ဦး

  
မြတ်ဗုဒ္ဓိတင်ဆောင်သူ - ဒေါ်သိရီသိရီဝေဖန်  
ရန်ကင်းပြည်နယ်၊ ရေး၊  
ရန်ကင်းပြည်နယ်၊ ရေး၊  
ပြောင်းပြန်မြို့၊ ၂၀၁၆

ကဏ္ဍအလိုက် အခက်အခဲမှတ်တမ်း

ကဏ္ဍအလိုက် ဦးတမ်းပေးဖွဲ့ခြင်းရေးလုပ်ငန်းစဉ်များ

	စဉ်	လုပ်ငန်း	အဆိုပြုသူ	လ/နပ်	လုပ်ဆောင်မည့်သူ	မြတ်ပမုဆောင်ကပ်ပုံ ပေးထု
အခြေခံအဆောက်အအုံ	၁	အိမ်ခြံမြေနှင့် အိမ်ကြို ဝယ်ယူခြင်း	ကျား/၂၈	၂၀၁၇	ကျေးဇူးဇော်	
	၂	ရေရရှိရေးနှင့် ရွှေ့ရွှေ့ရေး	"	"	"	
	၃	အခြေခံအဆောက်အအုံ	"	"	"	
	၄	အခြေခံအဆောက်အအုံ	"	"	"	
	၅	အခြေခံအဆောက်အအုံ	"	"	"	
အသက်မွေးဝမ်းကြောင်း/ စိုက်ပျိုးရေး	၁	မြေယာအသုံးပြုခြင်း	"	"	"	
	၂	မြေယာအသုံးပြုခြင်း	"	"	"	
	၃	မြေယာအသုံးပြုခြင်း	"	"	"	
	၄	မြေယာအသုံးပြုခြင်း	ကျား	"	"	
	၅	မြေယာအသုံးပြုခြင်း	မ	"	"	
ကျန်းမာရေးနှင့် အာဟာရ	၁					
	၂					
	၃					
	၄					
	၅					
ပညာရေး	၁					
	၂					
	၃					
	၄					
	၅					
အခြား	၁					
	၂					
	၃					