

ပြည်ထောင်စုသမ္မတ မြန်မာနိုင်ငံတော် အစိုးရ
စိုက်ပျိုးရေး၊ မွေးမြူရေး နှင့် ဆည်မြောင်းဝန်ကြီးဌာန
ကျေးလက်ဒေသဖွံ့ဖြိုးတိုးတက်ရေးဦးစီးဌာန

ညောင်ဦး မြို့နယ်



လူထုဗဟိုပြုစီမံကိန်း

National Community Driven Development Project

(NCDDP)

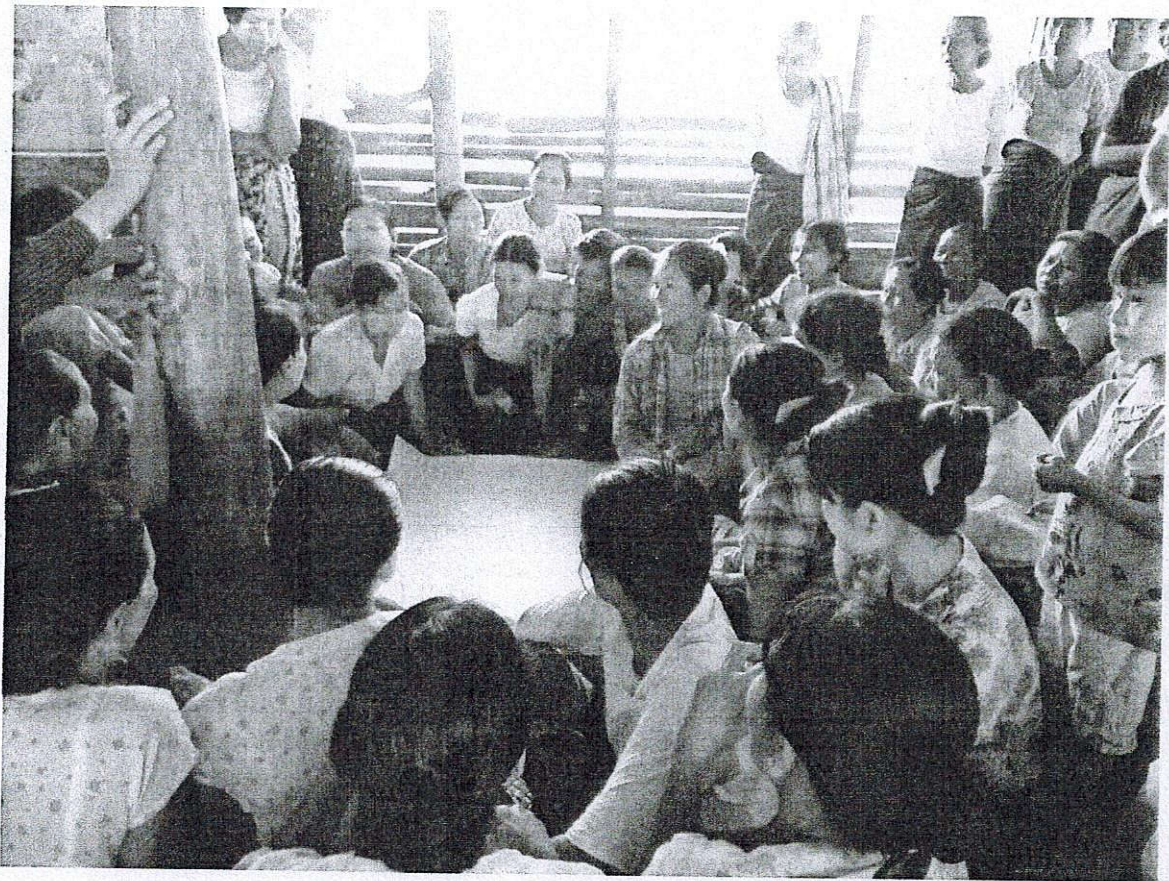

ကျေးရွာဖွံ့ဖြိုးရေးအစီအစဉ်

Village Development Plan (VDP)

အိုင်ဇြီးကျေးရွာ၊ ကမ္ပူဒေသ

၂၀၁၇ခုနှစ်

ညောင်ဦးမြို့

မာတိကာ

၁။ မြို့နယ်မြေပုံ

၂။ ကျေးရွာမြေပုံ(တည်နေရာ)

၃။ အုပ်စုတွင်ပါဝင်သောကျေးရွာများစာရင်း

၄။ ကျေးရွာအခြေခံအချက်အလက်များ(ကျေးရွာသမိုင်းကြောင်း)

၅။ လူထုပူးပေါင်းပါဝင်သော လူမှုဆန်းစစ်ခြင်းနှင့် အကဲဖြတ်ခြင်းလုပ်ငန်းစဉ် (PSA/PRA) အကျဉ်းချုပ်

၆။ ကျေးရွာဖွံ့ဖြိုးရေးအစီအစဉ်အတွက်အသုံးပြုခဲ့သော PRA tools များနှင့် တစ်ခုချင်းစီအတွက် သုံးသပ်ချက်များ

၇။ ကော်မတီဝင်များရွေးချယ်ခြင်းနှင့်ကျေးရွာဖွံ့ဖြိုးရေးအစီအစဉ်ဆောင်ရွက်မှုမှတ်တမ်းခါတ်ပုံများ

၈။ ကျေးရွာအချက်အလက်(ပုံစံ-၁)

၉။ စီမံကိန်းစက်ဝန်းအချိန်ဇယား(ပုံစံ-၂)

၁၀။ ကျေးရွာဖွံ့ဖြိုးရေးဦးစားပေးအစီအစဉ်(ပုံစံ-၃)

၁၁။ ကျေးရွာအုပ်စုစီမံကိန်းလုပ်ငန်းခွဲရွေးချယ်ခြင်း(ပုံစံ-၄)

၁၂။ အစည်းအဝေးမှတ်တမ်းများ

၁၃။ ကဏ္ဍအလိုက်ဦးစားပေးဖွံ့ဖြိုးရေးလုပ်ငန်းစဉ်များ

ညောင်ဦးမြို့နယ်လူထုဗဟိုပြု စီမံကိန်း

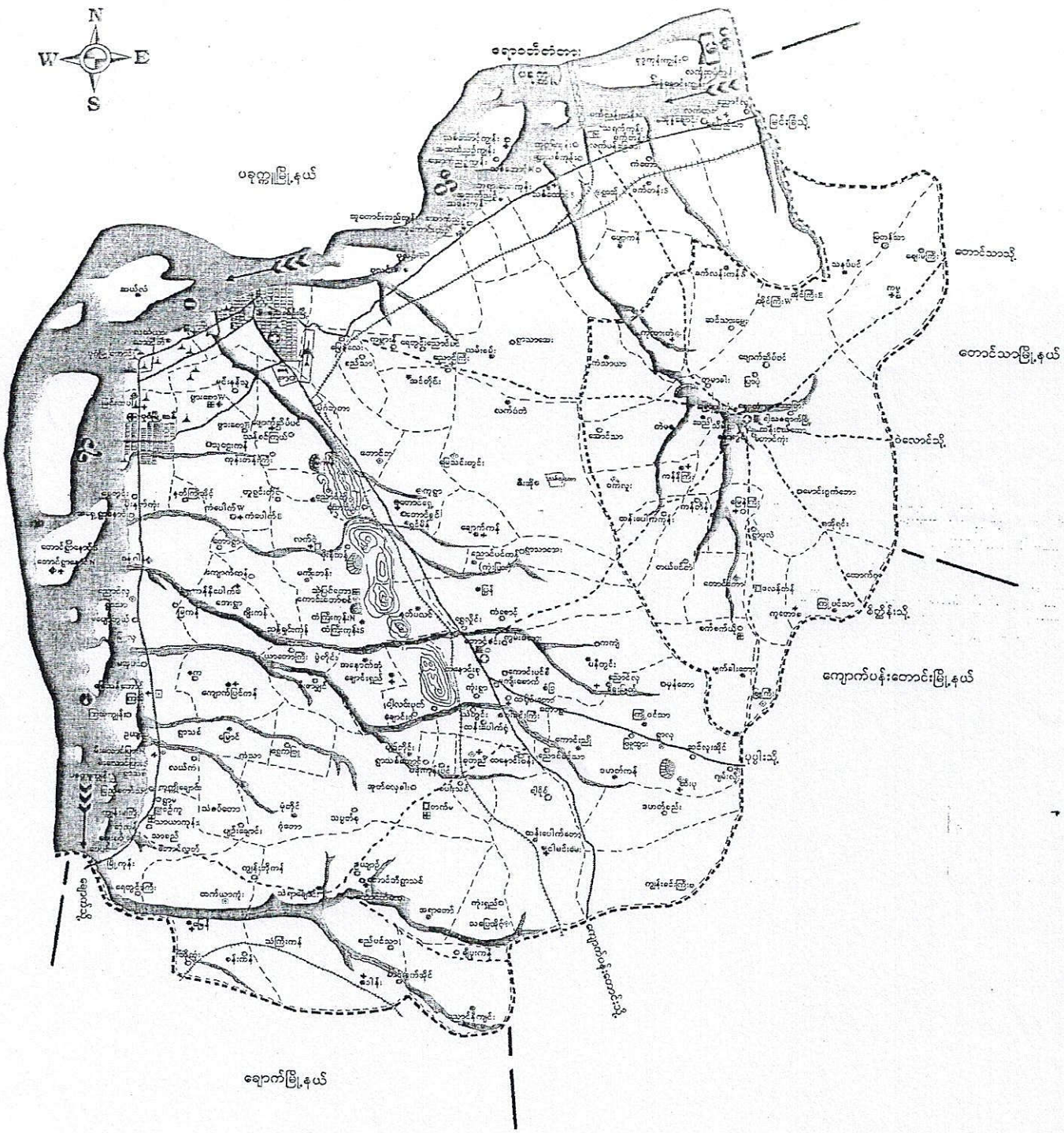
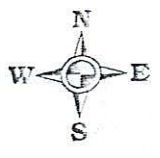

၀၇၀၀

သုံးသပ်ချက်

ကျွန်ုပ်တို့ လူမှုရေး အဖွဲ့ဝင် နှင့် သဘာဝ အရင်းအမြစ် ဖြစ်ပုံများဆွဲ

ခြင်းဖြင့် ကျေးဇူးတင် သဘာဝ အရင်းအမြစ် များနှင့် ပတ်သက် ရာအားဖြင့် များမား

ပကတိ အစစ်အမှန်ကို သိရှိနိုင်သည်။ ထို့ပြင် ဖွဲ့စည်းပုံ၊ ကျေးဇူးတင် လိုအပ်ချက်

များကို ဖြည့်ဆည်းပေး ပုံ၊ ဖွဲ့စည်းပုံ၊ လျှောက်ထားမှုများကို ကောင်းစွာ အကောင်

အဆင့် ဖော်ဆောင်ပေး နိုင်သည်။ ထိုနည်း ဖြင့် ကျေးဇူးတင် များတွင်

လူမှုရေးဖွဲ့စည်း သဘာဝ အရင်းအမြစ် ဖြစ်ပုံ များကို ရေးဆွဲ ခြင်းဖြင့်

ပါသည်။ ကျေးဇူး တင် သဘာဝ အရင်း အမြစ် နှင့် လူမှုရေး ဖြစ်ပုံကို

ကျေးဇူးတင် လူမှု အဖွဲ့ အစည်း အဖွဲ့အစည်း ရေးဆွဲ နိုင် ပါသည်။

ဦးအောင်ဆွေးနွေးသူ

ဦးကျော်စောထွန်း



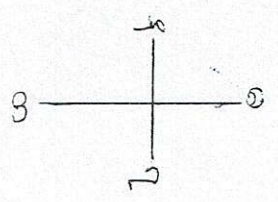

ဦးပေါင်းပါဝင်သူ

ကျေးဇူးတင်

တောင်ကျေးရွာအုပ်စု - - - - - ကန်ကျေးရွာအုပ်စု အထပ်ပြင်မြို့ ကျေးရွာများပြင်မြေပုံ



- တောင်ကျေးရွာအုပ်စုတွင်ပါဝင်သောရွာများ
- (၀၁) အိုင်ကြီး
 - (၀၂) ရွှေမင်းကြီး
 - (၀၃) သာဗျာဒိ
 - (၀၄) နယ်

-  လမ်း
-  ရွာအုပ်စု
-  ရွာ
-  အထပ်ပြင်

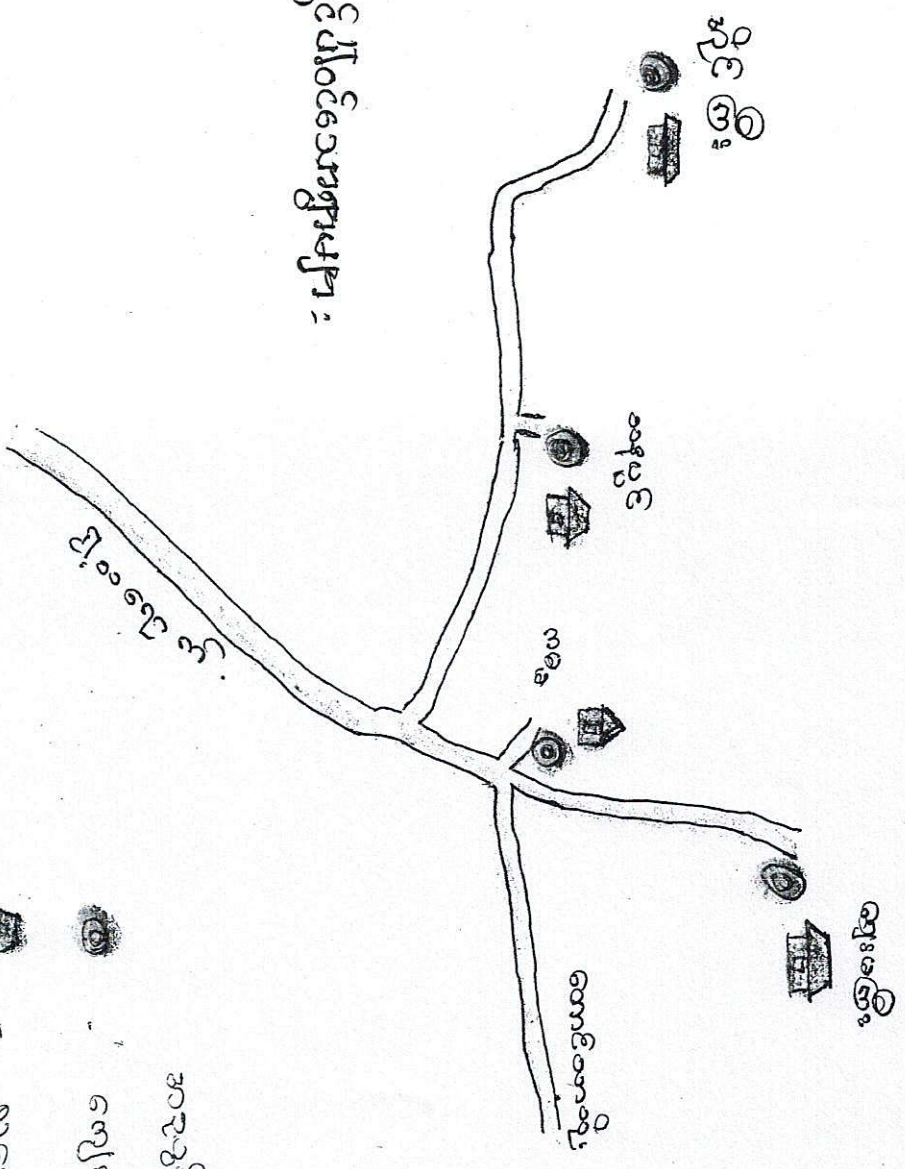

စိုင်းကြီးကျေးရွာသမိုင်းကြောင်းပြ ဝေသာ

စဉ်	ခုနှစ်	အကြောင်းအရာ	အကျိုးသက်ရောက်ပုံ	ဖြေရှင်းပုံ
၁။	၁၇၆၃	ကျေးရွာ	ပူဇော်ပေလက်သေဆုံး	-
၂။	၁၇၇၇	ကျေးရွာ	အိုး၆၄ စုံ၊ ကျေထဲကျောပါ	ကိုယ်ထူ ကိုယ်ထ
၃။	၁၇၈၅	မူလကျေး (ခွဲ) အုတ်ပွဲပွဲ အဆောက်အအုံအောက်	ကလေးများ အရင်က ထန်းရွက်မိုး ထာရုံက ဖြင့် စာသင်ကျက်ထက် ပိုမိုစာသင်ပြော သင်ကြားခဲ့သည်။	
၄။	၁၇၇၀	စက်ရေတွင်း တူးဖော်	ယခင်က ငါးသရောက်ထိ ခက်ခဲ မင်းတန်း၊ အချိန်အလျဉ်း ကျေးလေးပင်ရာ မှ ယခင်တွင် ကိုယ်စွာထဲတွင် လွယ် လွန်စွာ ကျေခဲ့	ကျက်က

လူထုပေါင်းစုံပါဝင်သော လူမှုရေးစစ်ဖြမ်းခွင့်၊ အားဖြတ်ခြင်း၊ လုပ်ငန်းသို့

(CPA / PRA) အကျဉ်းချုပ် ဇယား

စဉ်	အကြောင်းအရာ	ရက်စွဲ	ဦးတည်ချက်	တက်ရောက်သူ			အဓိကဆွေးနွေးချက်
				ကျား	မ	ပေါင်း	
၁။	ကျေးဇူးလူမှု ရေးကြေညာချက် အတတ်ဖြည့် (social map Resource map)	20.12.16	ကျေးဇူးသူ ကျေးဇူးသားများ ကော်မတီဝင်များ	9	8	17	ကျေးဇူးလူမှုဖွံ့ဖြိုးရေး အဖွဲ့၏ အိမ်ခြေ၊ လယ် စေ့ စိုက်ခင်း၊ တွား ယာဉ်များ စသော ကျေးဇူး ၏ လက်ရှိအခြေအနေအထား ပိုင်ဆိုင်မှု၊ အခြေအနေ များကို စာနှင့် ဖော်ထုတ် ပါသည်။
၂။	ရာသီခွင်ပြ ပြက္ခဒိန် (Seasonal Calendar)	20.12.16	ကျေးဇူးသူ ကျေးဇူးသားများ ကော်မတီဝင်များ	10	6	16	ရာသီခွင် ပြန်လည်အစီအစဉ် များ၊ လယ်ယာလုပ်ငန်း များ၊ မွေးမြူရေး လုပ်ငန်းများ၊ ဝမ်းစာ ဖူလုံမှု ဖြစ် ပွဲတော်များ
၃။	ကျေးဇူးအင် ညွှန်းစာရင်း အစီအစဉ်ပြ ဇယား (Metric Ranking)	20.12.16	အမျိုးသားအုပ်စု အမျိုးသမီးအုပ်စု	38	29	67	ကျေးဇူးသူ၊ ကျေးဇူးသား များ၏ ကျေးဇူးအတွက် အဓိကလုပ်ဆောင် စီမံကိန်း လုပ်ငန်းများကို ဖြည့်စွက် တိုင်ပင်ရေးအဖွဲ့၏ ကြံဆချက်

လူထုပေါင်းစုံပါဝင်သော လူမှုဆန်းစစ်ခြင်းနှင့် အားကြတ်ခြင်း လုပ်ငန်းစဉ်

(PSA / PRA) အကျဉ်းချုပ် ဇယား

စဉ်	အကြောင်းအရာ	ရက်စွဲ	ဦးတည်ချက်	တက်ရောက်သူ			အဓိကဆွေးနွေးချက်
				ကျား	မ	ပေါင်း	
၉၁	အဖွဲ့အစည်း ချိတ်ဆက်မှု (Venn Diagram)	20.12.16	ကျေးရွာသူ ကျေးရွာသားများ ကော်မတီဝင်များ ကျေးရွာအုပ်စု ရေးရာဖွဲ့ဝင်များ	38	29	67	ကျေးရွာကတစ်ဝှမ်း ရှိနေသော လူမှုအဖွဲ့ အစည်းများ နှင့် ကျေးရွာ လူထုအကြား ချိတ်ဆက် နေမှုကို ထိခတ်ခြင်းသာ ရှိမကော်မတီအောင် နိုင်ခဲ့ပါသည်။
၉၂	လူမှုစီးပွား အဆင့်ဆန်းစစ်ခြင်း (Wealth Ranking)	20.12.16	ချွမ်းသာ၊ အပယ်အပတ်၊ ခွမ်းပါး	38	29	67	ကျေးရွာအတွင်းရှိ လူမှုအဖွဲ့ အစည်းအရင်းအမြစ် ပစ္စည်း၊ ဓနအားပိုင်ဆိုင် မှုအဆင့်ခွဲခြားပြောဆိုခြင်း ဖြင့် ကျေးရွာအတွက် လုပ်ငန်းဆောင်ရွက်ရန် အစီအစဉ်များကို ထည့် သွင်းဆွေးနွေးနိုင်ရန် ခွင့်ရရှိပါသည်။
၉၃	ဖိစီးမှုအပေါ် ကွန်ယက် (Spiders Web)	20.12.16	ကျေးရွာသူ၊ ကျေးရွာသား များ၊ အမျိုးသား အုပ်စု၊ အမျိုးသမီး အုပ်စု	38	29	67	အမျိုးသား နှင့် အမျိုး သမီးများအကြား အလုပ်အကိုင်အခွင့်အရေး၊ တိုင်းတာမှု၊ အရေး ပညာပေးခြင်း၊ အားကြပ်မှု စသည်တို့ကို အစဉ်အကျဉ်းကို ဆွေးနွေး ခဲ့ကြပါသည်။

အဖွဲ့အစည်း ချိတ်ဆက်ပြု ဗန်းကားချုပ်

ကျေးရွာ - အိုင်ကြီး

အုပ်စု - ကပ္ပ

ရက်စွဲ၊ ၂၀.၁၂.၂၀၁၆

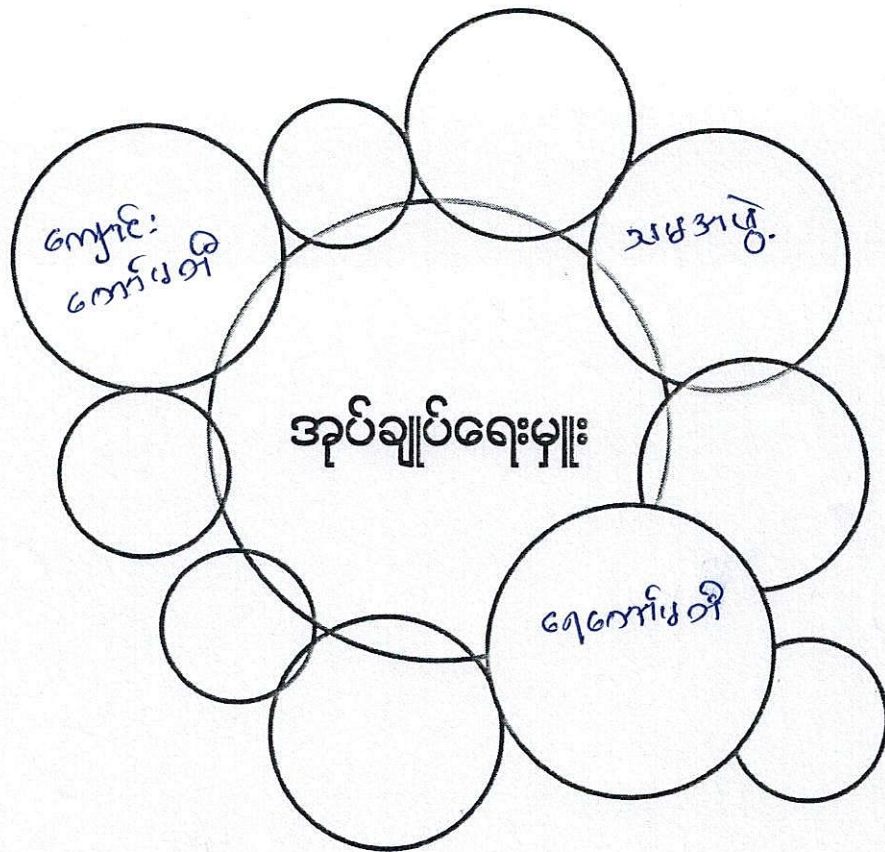

အဖွဲ့အစည်း၊ ချိတ်ဆက်မှုပုံစံ

အုပ်စု - ကမ
ကျေးဇူး - အိုင်ဇွဲ

ဆွေးနွေးခြင်းနှင့် ဆန်းစစ်ခြင်း

ကျေးဇူးတင် ရာခိုင်နှုန်းသည် ကျေးဇူးအတွင်း အဖွဲ့အစည်းများနှင့် ဖွံ့ဖြိုးတိုးတက်ရေး လုပ်ငန်းများအား အဓိကစွီးဆောင်လုပ်ကိုင်ပါသည်။ ပရဟိတ အသင်း၊ ဝတ်အသင်း များသည် ကျေးဇူး၏ သာရေးနာရေး၊ အာသာရေးများကို အဓိက ပါဝင်ပါသည်။ ပက်ဇွန်မှာ အဖွဲ့များသည်လည်း အမျိုးမျိုး အဖွဲ့များဖြစ်သည်။ မီးသတ်အဖွဲ့၊ ရေကန်ဖော်၊ ကျောင်းကန်ဖော် ဟု ကျေးဇူး၏ မီးပင်းရေး၊ ရေအိမ်ရှိရေးနှင့် ပညာတတ်မြောက် ချိတ်ဆက် အဓိကပါဝင်ပါသည်။

အုပ်ချုပ်ရေးများအဖွဲ့သည် မြို့နယ်အုပ်ချုပ်ရေးများ၏ ရှိစေရန်၊ မြို့နယ်ပညာရေးများ၏ ကျေးလက်ဦးစီးဌာနများကို ဆက်သွယ်ဆောင်ရွက်သည်။ စာသင်ကျောင်းနှင့် ယာယီအားပေး အခြေအနေများ၊ ကြံ့လောပါက သက်ဆိုင် ရာဌာနနှင့် ဆက်သွယ်ဆောင်ရွက်ပါသည်။

ကုသိုလ်စွဲပြ ဖြစ်ကုန်

ဆုတ်ခွဲ - တာမ
ကျေးဇူး - အိုကြီး

ဆွေးနွေးခြင်းနှင့် ဆန်းစစ်ခြင်း

လယ်ယာစိုက်ပျိုးခြင်းလုပ်ငန်းကို အဓိကလုပ်ကိုင် ပါ သည်။

လယ်ယာလုပ်ငန်းမှ အပ ကျပ်လုပ်လုပ် ငန်းများ ဝင်ငွေ မလုံလောက် ဖြစ်မရှိပါ။
ကုသိုလ်စွဲစောက်ပြခြင်း၊ မိုးလေဝါမမြင့်ခြင်း၊ ရေကြီးခြင်းတို့ကြောင့်
သီးနှံရရှိမှုနည်းပါးပါသည်။ တင်းခူး၊ ဝါခေါင်၊ တပို့တွဲ၊ တပေါင်းလများ
တွင် အားလပ်ပါသည်။ ဝင်ငွေမလုံလောက်ချိန်တွင် ဗန်းဂုံ၊ လက်သမား
လုပ်ငန်းကို အနည်းကျင်းလုပ်ကိုင်လေ့ရှိပါသည်။ အမျိုးသမီးများသည်
အသက်မွေးဝမ်းကြောင်းကို သီးနှံများ ရိတ်သိမ်းခြင်းကို လုပ်ကိုင်ကြသည်။
အမျိုးသားများနှင့် လုပ်အားခ တင်းတူ မရရှိပါ။ အမျိုးသမီးများ မှ
တာဝန်ယူမှုနှင့် ကျား၊မ ရေးရာ သိခြင်းပတ်သက်အောင် ပြောပြအေးနွေး
သည်။ တင်းတူညီမျှနှင့် သာတူညီမျှ အကြောင်း အေးနွေးသည်။

ကျား ၊ မ ရေးရာပင့်ကူအိမ် နှိုင်းယှဉ်ခြင်း

ကျေးရွာ - အိုကြီး

အုပ်စု - ဂါယု

ရက်စွဲ ၂၀.၁၂.၂၀၁၇

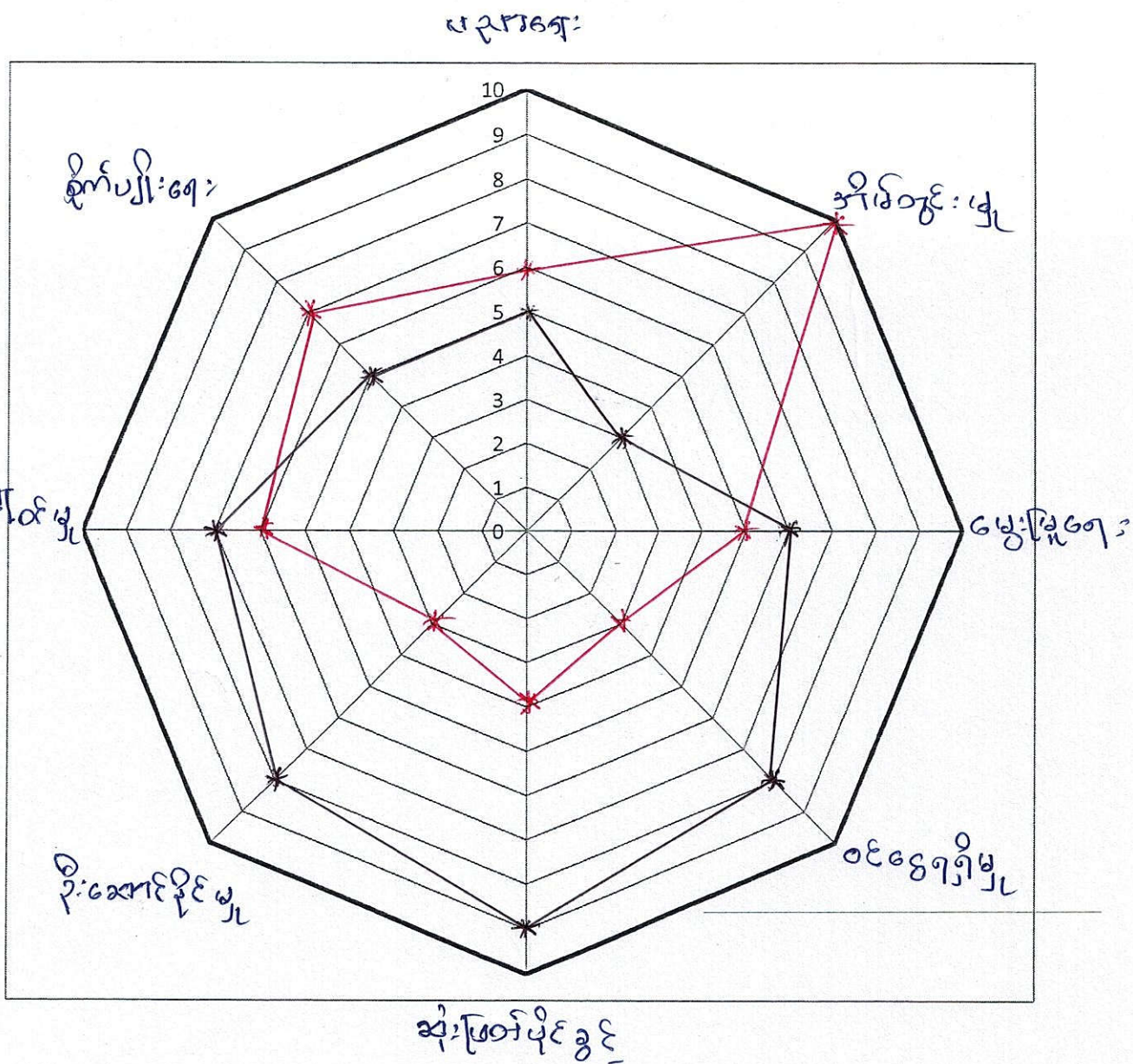

(—) - အပျိုငါးဖါး
 (—) - အပျိုငါးဃား

ကျား၊မ ပင့်ကူဒီပိပြ ပုံစံ

အာပိစု - ဓာပူ

ကျေးဇူး - အိုင်ဇာ

ဆွေးနွေးခြင်းနှင့် ဆန်းစစ်ခြင်း

အာမျိုးသမီးများသည် ပုဒ်ပေါင်းပါဝင်မှု၊ စိုက်ပျိုးရေး၊ မွေးမြူရေး၊
ပညာတတ်မြောက်မှုတွင် အားနည်းနေသည်။ ဒီဂရီတွင်း၊ မြန်မာ့ တွင်
အာမျိုးသမီးများ အများဆုံး၊ လုပ်ကိုင်ကြရသည်။ ထိုသို့ လုပ်ကိုင်နေရသည့်
အတွက် အာမျိုးသမီးများသည် ဝင်ငွေရရှိမှုနည်းပါးသည်။ ပညာရေးအား
နည်းနေခြင်းကြောင့် မပြောရ မဆိုရ စာမူ ပါထံ ဆုံးဖြတ်ခွင့် မရှိပဲဖြစ်နေသည်။
ကျေးဇူးတွင် အာမျိုးသမီးသီးသန့် အသိပညာပေး ဆွေးနွေးပွဲများလုပ်၍
ဗဟုသုတပေးရမည်။ လုပ်အားခတန်းတူပေးခြင်း၊ ကျေးဇူး ဖွံ့ဖြိုးတိုးတက်ရေး
လုပ်ငန်းများ ဆောင်ရွက်ရာတွင် အာမျိုးသမီးများအား လက်တွဲခေါ်ခြင်းဖြင့်
ကူညီနိုင်သည်။

ကျား ၊ မပိုင်ဆိုင်မပြီ ဇယား

အရင်းအမြစ် သုံးစွဲမှု ပုံစံပြ ဇယား			အရင်းအမြစ် ထိန်းချုပ်မှု ပုံစံပြ ဇယား		
ကျား	မ	ကျား + မ	ကျား	မ	ကျား + မ
ကား	ယာ	ဆိုင်ကယ်	ကား	အပ်ချုပ်စက်	ဒီဇယ်
ဧွား	ဒီဇယ်	အပ်ချုပ်စက်	ဧွား	အပ်ချုပ်စက်	လက်ဝတ်ရတနာ
ဆွတ်စက်	ဧွားလှည့်	လက်ဝတ်ရတနာ	ဧွားလှည့်	အပ်ချုပ်စက်	
ဆီဆုံ	ဖုန်း	TN	ယာ	အပ်ချုပ်စက်	
ခွေးစက်			ဆီဆုံ		
ပစ္စည်း			ခွေးစက်		
			ပစ္စည်း		

ကျား၊မ ပိုင်ဆိုင်မှုပြု ရယူအား

အုပ်ချုပ် - ကမ္ဘာ

ကျေးဇူး - အိုင်ဂြိုဟ်

ဆွေးနွေးခြင်းနှင့် ဆန်းစစ်ခြင်း

ဣဉ်း၊ ပုဆိုး၊ နွားဂြုဉ်း၊ တွန်တုံး တို့ကို အမျိုးသား များသုံးစွဲ၍ အမျိုးသား၊
အမျိုးသမီးပါ ထိန်းချုပ်ပါသည်။ ကျောက်ပြင်၊ အပ်ချယ်စက်၊ ရွှေနားကပ်၊
ရွှေပက်ကောက် များကို အမျိုးသမီး များသုံးစွဲ၍ အမျိုးသား များကပါ ထိန်းချုပ်
သည်။ ဗားခြေ၊ အိမ်၊ ပိုင်းခြံ၊ ကား၊ TV၊ ဆိုင်ကယ် တို့အား အမျိုးသား၊
အမျိုးသမီး သုံးစွဲ၍ ပြုပြင်ခြင်း၊ ဆုံးဖြတ်ချက်ချခြင်း၊ ထိန်းချုပ်ခြင်းတို့ကို
အမျိုးသား များက ပြုပြင်သည်။ အမျိုးသမီး များအား ဆုံးဖြတ်ချက်ချခြင်း၊
အကောင်အထည်ဖော် ဆောင်ရွက်ခြင်းတို့တွင် အမျိုးသား များနှင့် တန်းတူအေး
ဆွေးခြင်းဖြင့် ဗစ္စည်း များ တန်းတူ ဖြစ်အိုင် ကြောင်း သိရှိနိုင်ပါသည်။

မိမိအား
ပေးအပ်ရန်
အပ်နှံရန်
အပ်နှံရန်

အောက်ဖော်ပြပါအတိုင်း အပ်နှံရန်

၂၀၁၅.၀၅.၀၅

စဉ်	အုပ်စု	ခွဲခြားသတ်မှတ်ပုံ	အိတ်အထက်အရ	အိတ်အောက်
၁	မြေယာ	မြေယာ	၅	၈%
၂	အထက်အရ	အထက်အရ	၁၅	၂၇%
၃	အထက်အရ	အထက်အရ	၃၀	၅၅%
၄	အထက်အရ	အထက်အရ	၁၅	၂၀%
၅	အထက်အရ	အထက်အရ	၃	၅%

ဥစ္စာရေး ခွဲခြမ်းစိတ်ဖြာခြင်း ရယူရန်

အုပ်စု - ရာပွဲ

ကျေးရွာ - အိုင်ကြီး

ဆွေးနွေးခြင်းနှင့် ဆန်းစစ်ခြင်း

ကျေးရွာတွင် နွမ်းပါးစွာ အိမ်ထောင်စု (၃၀) အိမ်ထောင်စု ရှိပါသည်။
ဆင်းရဲနွမ်းပါးမှုသည် အကြောင်းရင်းမှာ ရေအား၊ ကျွဲဘဲ၊ လုပ်ငန်းများသာ
လုပ်ဆောင်ရသောကြောင့် ပုံမှန်ဝင်ငွေမရှိခြင်း၊ ကလေးများအား ကျောင်းမထား
နိုင်ခြင်း၊ အစီအစဉ်ရေးဆွဲရာတွင် ဆင်းရဲနွမ်းပါးသူများ၏ အားလပ်ချိန်တွင်
အစီအစဉ်ရေးဆွဲပြီး ဆူညံစင်ပြသော လိုအပ်ချက်များကို အလေးထားစဉ်းစား
ပေးသင့်သည်။ ဖမ်းဆောက်လုပ်ခြင်း၊ လုပ်ငန်းကြောင့် လုပ်အားခရရှိပြီး
ဝင်ငွေရယူမည်။ ထာဝရကျောင်း၊ မြစ်တူးဖွဲ့ခင်းခြင်းကြောင့် ကျောင်းသားများ
အန္တရာယ်ကင်းစွာ ပုံခြံမည်။

ပြဿနာ သစ်ပင်

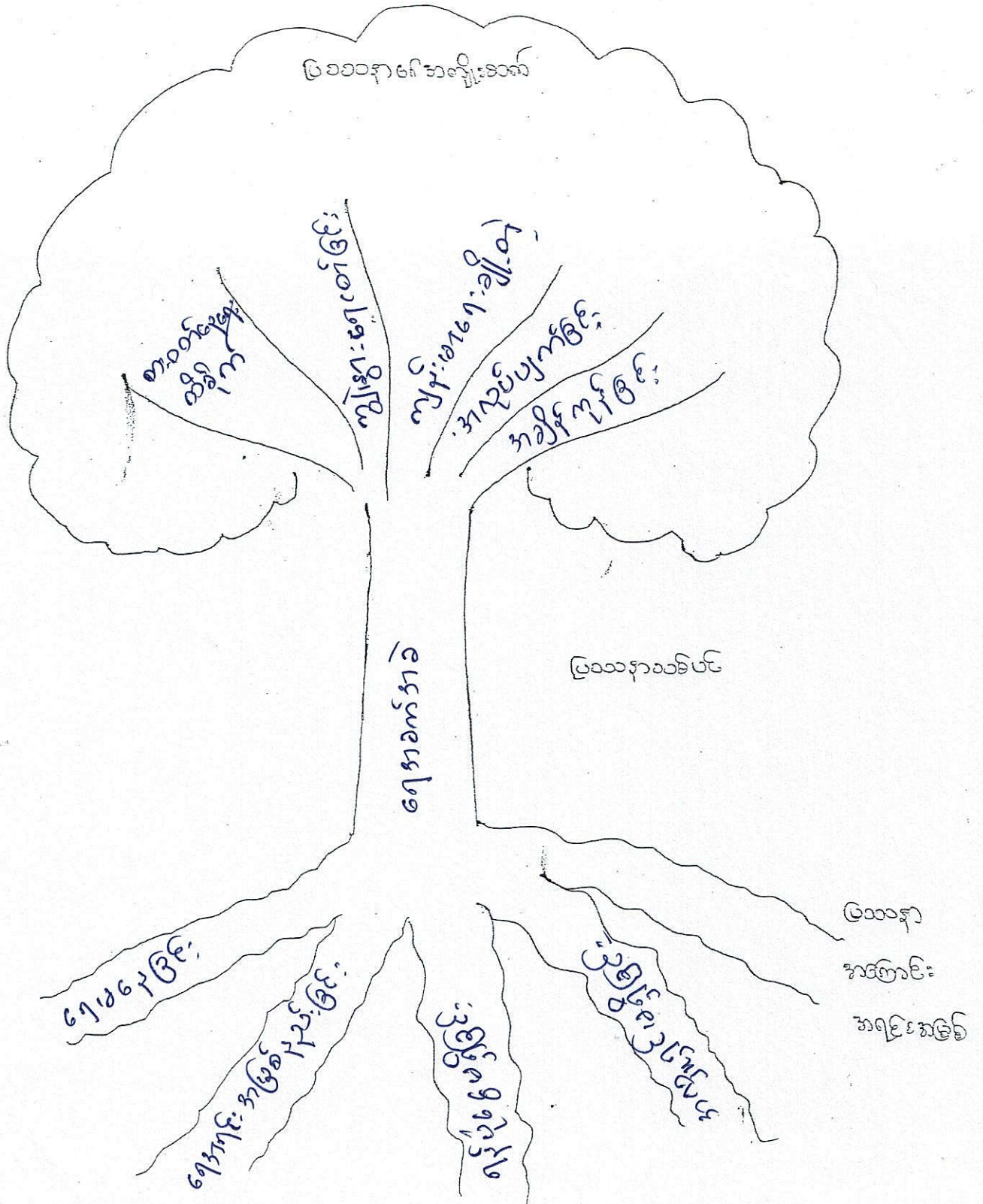

ပြဿနာ သစ်ပင်

အုပ်စု - ကမ္ဘာ

ကျေးရွာ - ဒဂုံကြီး

ဆွေးနွေးခြင်းနှင့် ဆန်းစစ်ခြင်း

ကျေးရွာဖွံ့ဖြိုးရေးလုပ်ငန်းစဉ်များကို မဟော်ထုတ်ခင် အဓိကကျသော လူမှုဆန်းစစ်မှုတစ်ခုကို လုပ်ဆောင်ရပါသည်။ ကျေးရွာသူ/သားများ နားလည် လွယ်သော၊ ပို၍ထင်သာမြင်သာရှိသော သစ်ပင်ကို ဥပမာထား၍ အခက်အခဲများကို ဖော်ထုတ်ရာတွင် သိရှိနားလည်ခဲ့ပါသည်။ ပြဿနာသစ်ပင် ကို ရှေးဆွဲခြင်းအားဖြင့် အကြောင်းနှင့်အကျိုးဆက်စပ်ပုံကို နားလည်ခဲ့ပြီး အဓိကကျသော လိုအပ်ချက်ကို သိရှိသွားပြီး ထိုရောက်သော လူမှုဆန်းစစ်မှု တစ်ခုဖြစ်ခဲ့ပါသည်။

ကော်မတီဝင်များရွေးချယ်ခြင်းနှင့်ကျေးရွာဖွံ့ဖြိုးရေးအစီအစဉ်
ဆောင်ရွက်မှုမှတ်တမ်း

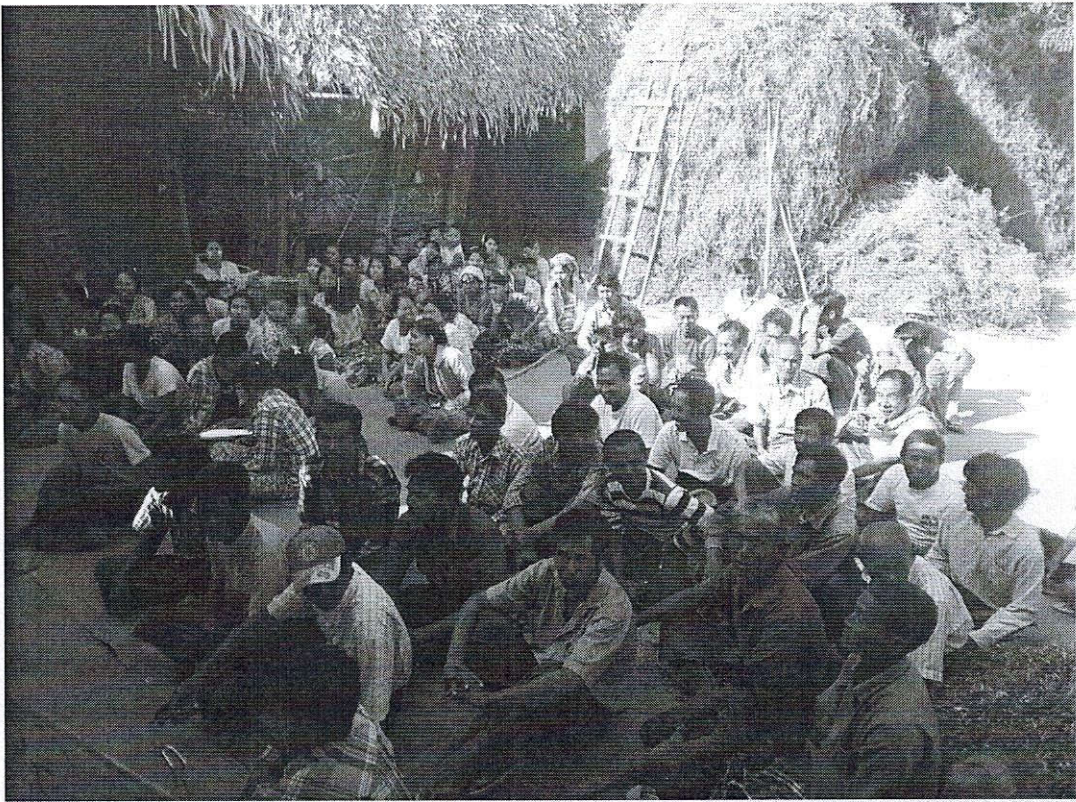

ပုံစံ - ၈ - ၁ ကျေးရွာအခြေခံအချက်အလက်များ (Form PC 1)

လမ်းညွှန်ချက်၊ ကျေးရွာအုပ်စု၊ ပထမဆုံးမိတ်ဆက်ခရီး သွားရောက်သောအခါ လူထုစည်းရုံးရေးမှူးသည် ကျေးရွာ ခေါင်းထောင်များအား ကျေးရွာအချက်အလက်များကို မေတ္တာရပ်ခံ၍ တောင်းခံရသည်။ ဤအချက်အလက်များကို စီမံကိန်း မိတ်ဆက်အစည်းဝေးမတိုင်မီတောင်းခံရမည်။ စီမံကိန်းမိတ်ဆက်အစည်းဝေးတွင် လူထုစည်းရုံးရေးမှူးသည် ဤအချက်အလက် များအား စစ်ဆေးပြီး မှန်ကန်အောင်ပြုလုပ်ရမည်။ ပြီးနောက်တွင် လူထုစည်းရုံးရေးမှူးမှ သတင်းအချက်အလက်ထဲသို့ Tablets မှ တစ်ဆင့် ဖြည့်သွင်းရမည်။

ကျေးရွာအုပ်စု/ရုံးအမည် ဦးရှင်	ကျေးရွာအုပ်စု/ရုံးမှူး၏ ဖုန်းနံပါတ် ၀၅ - ၄၅၅၄၇၀၄	လူထုစည်းရုံးရေးမှူး၏ အမည် ဦးကျော်အောင်
ပြည်နယ်/တိုင်းဒေသကြီး/မြို့နယ် ပဲခူး	ရေကန်စွဲ ကျေးရွာအုပ်စု ဂဗု	ကျေးရွာ အိုင်ကြီး

က။ လူဦးရေ

လူမျိုးစု	အိမ်ထောင်စုအရေအတွက်	ကိုးကွယ်သည့်ဘာသာ	အိမ်ထောင်စုအရေအတွက်
လူမျိုးစု (၁) -----	၆၇	ဘာသာ (၁) -----	၆၇
လူမျိုးစု (၂) -----		ဘာသာ (၂) -----	
လူမျိုးစု (၃) -----		ဘာသာ (၃) -----	
လူမျိုးစုရော -----		ဘာသာရော -----	
	အရေအတွက်		
မသန်စွမ်းသူများ			
သက်ကြီးရွယ်အိုများ (၆၅ နှစ် နှင့် အထက်)			
စစ်ဘေးရှောင်			

	အမျိုးသား (အရေအတွက်)	အမျိုးသမီး (အရေအတွက်)
လူဦးရေ		
လူမျိုးစု (၁) -----	၁၆၅	၁၇၂
လူမျိုးစု (၂) -----		
လူမျိုးစု (၃) -----		
အိမ်ထောင်ဦးစီး	၅၆	၅၅

(ခ) အခြေခံအဆောက်အအုံ အသုံးအဆောင်များ

ဗာသာင်ကျောင်း	အမှတ် ခြစ်ပါ	ကျန်းမာရေး	အမှတ် ခြစ်ပါ	ဘာသာရေး အဆောက် အအုံများ	အမှတ် ခြစ်ပါ
အထက်တန်းကျောင်း	<input type="checkbox"/>	ဆေးရုံ	<input type="checkbox"/>	စေတီ	<input checked="" type="checkbox"/>
အလယ်တန်းကျောင်း	<input type="checkbox"/>	ကျန်းမာရေးဌာန	<input type="checkbox"/>	ဘုန်းကြီးကျောင်း	<input checked="" type="checkbox"/>
မူလတန်းကျောင်း	<input type="checkbox"/>	ကျန်းမာရေးဌာနခွဲ	<input type="checkbox"/>	ဟိန္ဒူဘုရားကျောင်း	<input type="checkbox"/>
မူကြိုကျောင်း	<input checked="" type="checkbox"/>	ဆေးပေးခန်း	<input type="checkbox"/>	ရေစိမ့်ယူရေးကျောင်း	<input type="checkbox"/>
အခြား	<input type="checkbox"/>	အခြား	<input type="checkbox"/>	ဗလီ	<input type="checkbox"/>
				အခြား	<input type="checkbox"/>
မှတ်ချက်		မှတ်ချက်		မှတ်ချက်	

(ဂ) ကျွမ်းကျင်သူများမှတ်တမ်း (ကျေးရွာတွင်နေထိုင်သော သို့မဟုတ် တခြားရွာမှလာရောက်သော ကျွမ်းကျင်သူများ)

(၁) စာသင်ကျောင်း			(၂) ကျန်းမာရေး			(၃) လက်မှုပညာရှင်		
	ရွာတွင် နေထိုင်သူ	အခြား ရွာမှ လာသူ		ရွာတွင်နေ ထိုင်သူ	အခြား ရွာမှ လာသူ		ရွာတွင် နေထိုင်သူ	အခြား ရွာမှ လာသူ
မူလတန်းပြဆရာ/မ	<input type="checkbox"/>	<input checked="" type="checkbox"/>	ဆရာဝန်	<input type="checkbox"/>	<input type="checkbox"/>	လက်သမား	<input checked="" type="checkbox"/>	<input type="checkbox"/>
အထက်တန်းပြဆရာ/မ	<input type="checkbox"/>	<input type="checkbox"/>	လက်ထောက် ကျန်းမာရေးမှူး	<input type="checkbox"/>	<input type="checkbox"/>	ပန်းရုံ	<input checked="" type="checkbox"/>	<input type="checkbox"/>
အလယ်တန်းပြဆရာ/မ	<input type="checkbox"/>	<input type="checkbox"/>	အမျိုးသမီးကျန်းမာရေး ဆရာမ	<input type="checkbox"/>	<input type="checkbox"/>	လှုပ်စစ်ကျွမ်းကျင်၊ မီးသမား	<input type="checkbox"/>	<input type="checkbox"/>
မူကြိုဆရာ/မ	<input type="checkbox"/>	<input type="checkbox"/>	သားဖွားဆရာမ	<input checked="" type="checkbox"/>	<input type="checkbox"/>	ရေတိုက်သွယ်သူ	<input type="checkbox"/>	<input type="checkbox"/>
အခြား	<input type="checkbox"/>	<input type="checkbox"/>	ပြည်သူ့ကျန်းမာရေး လုပ်သား	<input type="checkbox"/>	<input type="checkbox"/>	စက်ပြင်ဆရာ	<input type="checkbox"/>	<input type="checkbox"/>
မှတ်ချက်			မှတ်ချက်			မှတ်ချက်		

(ဃ) ကျေးရွာသို့ ရောက်ရှိနိုင်သည့် လမ်းအခြေအနေ / ကျေးရွာတစ်ရွာသည် ငှင်းဖို ကျေးရွာအုပ်စုနှင့် ဆက်သွယ်ထားသော လမ်းအခြေအနေ (အောက်ပါတို့ကို ဝိုင်းပါ)

ကျောက်ကြမ်းလမ်း: _____ ကတ္တရာလမ်း: _____ ကွန်ကရစ်လမ်း: _____ မော်တော်ဆိုင်ကယ်လမ်း: _____
 ကျောက်ခင်းလမ်း: _____ **မြေသားလမ်း**: _____ လူသွားလမ်း: _____ အခြား: _____

(င) ကျေးရွာဖွံ့ဖြိုးမှုစီမံချက်

ဝိုင်းပါ။

(၁) လူထုပဟိုပြုစီမံကိန်းမစတင်မီ ဤကျေးရွာတွင်ကျေးရွာဖွံ့ဖြိုးမှု စီမံချက်ရှိခဲ့ပါသလား? ရှိပါသည် **မရှိပါ** / မသိပါ

(၂) ရှိခဲ့ပါလျှင် ဤစီမံချက်ကို မည်သည့် ခုနှစ်တွင်ပြင်ဆင်ခဲ့ပါသနည်း? နှစ်-----/မသိပါ

(၃) ဤစီမံချက်ကို ဖြည့်စည်းမှုအတည်ပြုခဲ့ပါသလား? ပြုခဲ့ပါသည်/မပြုခဲ့ပါ / မသိပါ

(စ) ခရီးပေးကွာအဝေး

(၁) ဤကျေးရွာ၏ပဟိုမှ ၎င်းကျေးရွာအုပ်စု၏ပဟိုအထိ ခရီးမိုင်မည်မျှကွာအဝေးသနည်း? မိုင်-----/မသိပါ

(၂) ဤကျေးရွာမှ ၎င်းကျေးရွာအုပ်စုပဟိုအထိ သွားလာရာတွင်ကြာမြင့်သည့်အချိန်။

ခြောက်သွေ့ရာသီတွင်ကြာချိန် ----- **၄၅ မိနစ်** ----- ထော်လာဂျီ/ **မော်တော်ဆိုင်ကယ်** / ခြေလျှင်/လား/မော်တော်ဘုတ်/
 အခြား: -----

မိုးရာသီတွင်ကြာချိန် ----- **၄၅ မိနစ်** ----- ထော်လာဂျီ/ **မော်တော်ဆိုင်ကယ်** / ခြေလျှင်/လား/မော်တော်ဘုတ်/
 အခြား: -----

(ဆ) ပတ်ဝန်းကျင်ဆိုင်ရာ သဘာဝဘေးအန္တရာယ်

ဤကျေးရွာတွင် ရေကြီးခြင်းကို သဘာဝဘေးအန္တရာယ်ကျရောက်ဖူးခြင်း ရှိပါသလား။

မရှိပါ ရှိပါသည် ရှိလျှင်ဖော်ပြပါ -----

(ဇ) ကျေးရွာတွင် ဖွဲ့စည်းထားသော အဖွဲ့အစည်းများ

လူထုဗဟိုပြုစီမံကိန်းမတိုင်မီ ဤကျေးရွာတွင် ကျေးရွာဖွံ့ဖြိုးရေးအတွက် အစိုးရ (သို့) ရွာသားများကိုယ်တိုင်(သို့) စီမံကိန်းတစ်ခုခုမှ ဖွဲ့စည်းထားသည့် အဖွဲ့အစည်းများရှိပါသလား။

(၁) ရွှေကော်ဖီ

(၂) _____

(ဈ) GAD မှ မျှော်တမ်းတင်ထားပြီးဖြစ်ပါသည်။

ကျေးရွာခေါင်းဆောင်

အမည် ဦးစိုးညွန့်

လက်မှတ်  နေ့စွဲ ၂၀.၁၂.၂၀၁၆

လူထုစည်းရုံးရေးမှူး

အမည် ဒေါ်ကျော်စာတန်း

လက်မှတ် Anaisa နေ့စွဲ ၂၀.၁၂.၂၀၁၆

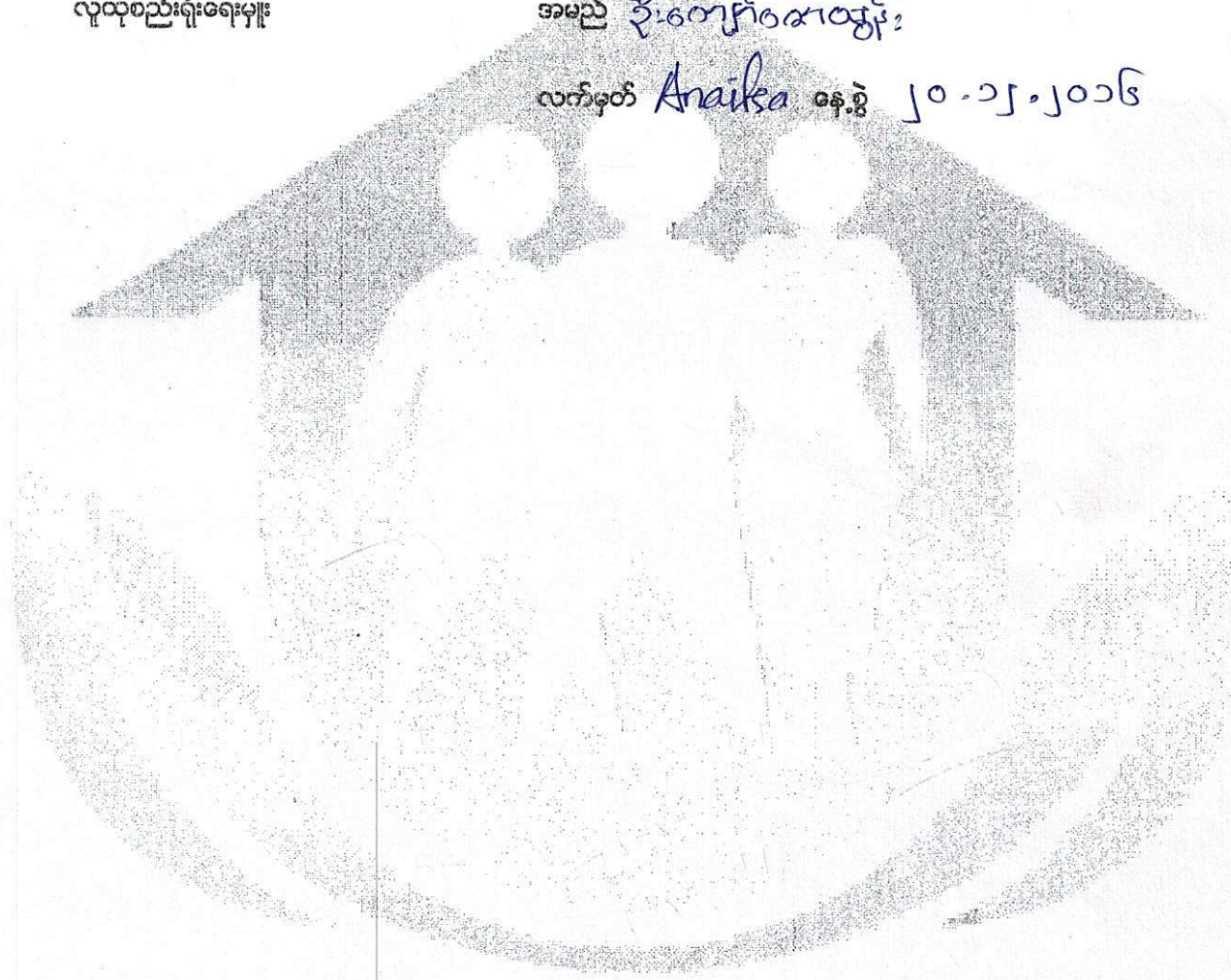

ပုံစံ - ၈ - ၂ - စီမံကိန်းစက်ဝန်းအချိန်ဇယား (PC 2)

လမ်းညွှန်ချက်၊ သက်ဆိုင်ရာလူထုစည်းရုံးရေးမှူး/လက်ထောက်နည်းပညာနည်းပညာများမှ စီမံကိန်းစက်ဝန်းအစဉ်တစ်ခုစီပြီးစီးတိုင်း ကျေးရွာနှင့် ကျေးရွာအုပ်စုအတွက် ဤပုံစံကို ပြည့်သွင်းရမည်။

စည်းရုံးရေးမှူး/ဝန်ထမ်း အမည် ဦးကျော်စောထွန်း

နေ့စွဲ ၂၀.၁၂.၂၀၁၆ စက်ဝန်းအားအမှတ်ဖြစ်ပါ စက်ဝန်း(၁) စက်ဝန်း(၂) စက်ဝန်း(၃) စက်ဝန်း(၄)

ပြည်နယ်/တိုင်း မန္တလေး မြို့နယ် ရေတပ် ကျေးရွာအုပ်စု ကျေးရွာ ကျေးရွာအုပ်စု ကျေးရွာ ကျေးရွာအုပ်စု

စီမံကိန်းအောင်မြင်မှုအဆင့်များ	နေ့စွဲ		အစည်းအဝေးတွင်တက်ရောက်သူအရေအတွက်			
	စတင်သည် နေ့	ပြီးဆုံးသည်နေ့	အမျိုးသား အရေအတွက်	အမျိုးသမီး အရေအတွက်	အိမ်ထောင်စု အရေအတွက်	လူမျိုးစုတက်ရောက်သူ အရေအတွက် နှင့် လူမျိုးစုအမည်
၁။ ကျေးရွာစီမံကိန်း မိတ်ဆက်အစည်းအဝေး	၁၉.၁၂.၂၀၁၆	၁၉.၁၂.၂၀၁၆	၄၄	၁၉	၆၃	၆၃ မ၂၈
၂။ ကျေးရွာဖွံ့ဖြိုးရေး စီမံချက်ရေးဆွဲခြင်း အစည်းအဝေး	၂၀.၁၂.၂၀၁၆	၂၀.၁၂.၂၀၁၆	၄၀	၂၀	၆၀	၆၀ မ၂၈
၃။ ကျေးရွာအုပ်စု လုပ်ငန်းဆုံးဖြတ်ချက်ချသည့် အစည်းအဝေး	၂၉.၁၂.၂၀၁၆	၂၉.၁၂.၂၀၁၆	၁၅	၅	၂၀	၂၀ မ၂၈
၄။ မြို့နယ်အဆင့် စီမံကိန်းရေးဆွဲရေး နှင့် အကောင် အထည်ဖော်ရေးကော်မတီ၏ စီမံကိန်း သုံးသပ်မှု အစည်းအဝေး						
၅။ မြို့နယ် စီမံကိန်းရေးဆွဲရေး နှင့် အကောင်အထည် ဖော်ရေး ကော်မတီ၏အချိတ်အစပ်မှုကို ရွာသို့ အသိပေး အကြောင်းကြားသည့် အစည်းအဝေး						
၆။ စီမံကိန်းလုပ်ငန်းခွဲစီမံချက်ရေးဆွဲခြင်း အစည်းအဝေး						
၆.၁။ စီမံကိန်းလုပ်ငန်း အကောင်အထည်ဖော် ရေးအစီအစဉ် ရေးဆွဲခြင်း						

ပုံစံ - ၈ - ၃ ကျေးရွာဖွံ့ဖြိုးရေး ဦးစားပေးအစီအစဉ် (Form PC 3)

လမ်းညွှန်ချက်၊ အဆင့်(၃) ကျေးရွာမှော်မှန်းချက်အစည်းအဝေး ပြီးဆုံးသောအခါ ကျေးရွာစီမံကိန်း အထောက်အကူပြု ကော်မတီသည် လူထုစည်းရုံးရေးမှူးအကူအညီဖြင့် ဤပုံစံကိုပြည့်စုံအောင် ဖြည့်သွင်းရမည်။

လူထုစည်းရုံးရေးမှူး/ဝန်ထမ်း အမည် - ဒေါ်ကျော်အေးဝင်း

နေ့စွဲ - ၂၀.၀၂.၂၀၁၆ စက်ဝန်းအား အမှတ်ခြစ်ပါ (✓) စက်ဝန်း(၁) စက်ဝန်း(၂) စက်ဝန်း(၃) စက်ဝန်း(၄)

ပြည်နယ်/တိုင်း မန္တလေး၊ မြို့နယ် ပုသိမ်မြို့၊ ကျေးရွာအုပ်စု ကမ္ဘ၊ ကျေးရွာ အိုင်ဇာ

က၊ အခက်အခဲအတားအဆီးများအားဆွေးနွေးခြင်း - ယခုလက်ရှိအခြေအနေတွင် ဤကျေးရွာဖွံ့ဖြိုးတိုးတက်ရေးအတွက် အဓိက အခက်အခဲအတားအဆီးများသည် မည်သည်များဖြစ်ပါသနည်း။ (အမျိုးသား/သမီး အနည်းဆုံးအခက်အခဲ ၅ ခုစီဖော်ပြပါ)

အမျိုးသား အဖွဲ့မှ တင်ပြသောအခက်အခဲအတားအဆီးများ	အမျိုးသမီး အဖွဲ့မှတင်ပြသောအခက်အခဲအတားအဆီးများ
၁ ကျေးလက်လုံခြုံမှုမရှိခြင်း	၁ ကျေးလက်လုံခြုံမှုမရှိခြင်း
၂ ကျေးရွာမီးဖိုခန်းမလျော့ခြင်း	၂ အိုင်ဇာ-ဆင်သားမေ့လမ်းသွားလာရခက်ခဲခြင်း
၃ ကျေးရွာအတွင်း ဆိုက်ဆက်လမ်းခက်ခဲခြင်း	၃ လူ့ပတ်ဝန်းကျင်ထိခိုက်မှုမရှိခြင်း
၄ စာကြည့်တိုက်မရှိခြင်း	၄ ကျန်းမာရေးဆေးခန်းမရှိခြင်း
၅ ကျေးလက်ဆေးခန်းမရှိခြင်း	၅ မြေသားတန်ဖေးကောင်းမှုမရှိခြင်း

ခ၊ မျှော်မှန်းခြင်း - နောင်လာမည့် (၅) နှစ် အတွင်း ကျေးရွာဖွံ့ဖြိုးရေး မျှော်မှန်းလျာထားချက်များအား တင်ပြပါ။

အမျိုးသားအဖွဲ့မှ တင်ပြသောမျှော်မှန်းချက်များ	အမျိုးသမီးအဖွဲ့မှ တင်ပြသောမျှော်မှန်းချက်များ
၁ ကျေးလက်လုံခြုံရေးအစီအစဉ်အကောင်အထည်ဖော်ခြင်း	၁ ကျေးလက်လုံခြုံရေးအစီအစဉ်အကောင်အထည်ဖော်ခြင်း
၂ အိုင်ဇာ-ဆင်သားမေ့လမ်းသွားလာရခက်ခဲခြင်း	၂ အိုင်ဇာ-ဆင်သားမေ့လမ်းသွားလာရခက်ခဲခြင်း
၃ ကျေးရွာအတွင်း ဆိုက်ဆက်လမ်းခက်ခဲမှုမရှိခြင်း	၃ ဆိုက်ဆက်လမ်းခက်ခဲမှုမရှိခြင်း
၄ စာကြည့်တိုက်အစီအစဉ်အကောင်အထည်ဖော်ခြင်း	၄ ကျန်းမာရေးဆေးခန်းမရှိခြင်း
၅ ကျေးလက်ဆေးခန်းအစီအစဉ်အကောင်အထည်ဖော်ခြင်း	၅ မြေသားတန်ဖေးကောင်းမှုမရှိခြင်း

ဂ၊ လူထုစီမံကိန်း၏ လာမည့် (၄) နှစ်အတွက် အကျုံးဝင်သော ဦးစားပေး ဖွံ့ဖြိုးတိုးတက်မှု လုပ်ငန်း အစီအစဉ်များအားဖော်ပြပါ။

အဆင့်	ကျေးရွာအတွက် ဦးစားပေး ဖွံ့ဖြိုးတိုးတက်မှု လုပ်ငန်းစဉ်များ	အဆိုပြုသူ (အမျိုးသားများ/ အမျိုးသမီးများ/အမျိုးသား+ အမျိုးသမီး)	ခန့်မှန်းကုန်ကျ စရိတ်	အကျိုးခံစားခွင့်ရှိသူ ခန့်မှန်းခြေ အရေအတွက်
၁	မြေသားတန်ဖေးပြုပြင်ခြင်း	ကျား + မ		၃၃၇
၂	ကျေးလက်လုံခြုံရေးအစီအစဉ်	ကျား + မ		၃၃၇
၃	ကျေးရွာအတွင်း ဆိုက်ဆက်လမ်း ဖြည့်စွက်ခြင်း	ကျား + မ		၃၃၇
၄	စာကြည့်တိုက်အစီအစဉ်အကောင်အထည်ဖော်ခြင်း	ကျား + မ		၃၃၇
၅	ကျေးလက်ဆေးခန်းအစီအစဉ်အကောင်အထည်ဖော်ခြင်း	ကျား + မ		၃၃၇

ယား လူထုစီမံကိန်း၏ လာမည့် (၄) နှစ်အတွက်အကျိုးမဝင်သော ဦးစားပေး ဖွံ့ဖြိုးတိုးတက်မှု လုပ်ငန်း အစီအစဉ်များအားဖော်ပြပါ။

အဆင့်	ကျေးရွာအတွက် ဦးစားပေး ဖွံ့ဖြိုး တိုးတက်မှု လုပ်ငန်းစဉ်များ	အဆိုပြုသူ (အမျိုးသားများ/ အမျိုးသမီးများ/အမျိုးသား+ အမျိုးသမီး)	အခန်းကဏ္ဍ
၁			
၂			
၃			
၄			
၅			

ဥက္ကဋ္ဌ ၊ ကျေးရွာစီမံကိန်းအထောက်အကူပြုကော်မတီမှ အတည်ပြုသည်။

အမည် ဒိုးကျော်ဆန်း လက်မှတ် [Signature] နေ့စွဲ 10.21.1016

မိမိပြင်ဆင်ရေးရာများအားလုံးကို အကျိုးရှိစေရန်နှင့် အကျိုးမရှိသော အစီအစဉ်များကို ဖယ်ရှားပစ်ပယ်ရန် ဆောင်ရွက်ရန် တောင်းဆိုပါသည်။

ကျေးရွာအုပ်စုအမည်	အဆင့်	ကျေးရွာအုပ်စုအမည်	အဆင့်
ကျေးရွာအုပ်စုအမည်	၁	ကျေးရွာအုပ်စုအမည်	၁
ကျေးရွာအုပ်စုအမည်	၂	ကျေးရွာအုပ်စုအမည်	၂
ကျေးရွာအုပ်စုအမည်	၃	ကျေးရွာအုပ်စုအမည်	၃
ကျေးရွာအုပ်စုအမည်	၄	ကျေးရွာအုပ်စုအမည်	၄
ကျေးရွာအုပ်စုအမည်	၅	ကျေးရွာအုပ်စုအမည်	၅

မိမိပြင်ဆင်ရေးရာများအားလုံးကို အကျိုးရှိစေရန်နှင့် အကျိုးမရှိသော အစီအစဉ်များကို ဖယ်ရှားပစ်ပယ်ရန် ဆောင်ရွက်ရန် တောင်းဆိုပါသည်။

ကျေးရွာအုပ်စုအမည်	အဆင့်	ကျေးရွာအုပ်စုအမည်	အဆင့်
ကျေးရွာအုပ်စုအမည်	၁	ကျေးရွာအုပ်စုအမည်	၁
ကျေးရွာအုပ်စုအမည်	၂	ကျေးရွာအုပ်စုအမည်	၂
ကျေးရွာအုပ်စုအမည်	၃	ကျေးရွာအုပ်စုအမည်	၃
ကျေးရွာအုပ်စုအမည်	၄	ကျေးရွာအုပ်စုအမည်	၄
ကျေးရွာအုပ်စုအမည်	၅	ကျေးရွာအုပ်စုအမည်	၅

ပုံစံ - ၈ - ၄ ကျေးရွာအုပ်စုစီမံကိန်းလုပ်ငန်းခွဲရွေးချယ်ခြင်းပုံစံ (Form PC 4)

လည်ညွှန်းချက်၊ စီမံကိန်းလုပ်ငန်းခွဲရွေးချယ်မှုအမည်အတိုင်းအခြေအနေအထားတွင် ကျေးရွာအုပ်စုမှ CF/FF တို့၏ အကူအညီရယူ၍ ကျေးရွာစီထောက်ကော်မတီမှ လက်မှတ်ရေးထိုးပြီး အဆိုပါပုံစံအား ပြည့်စုံအောင်ဖြည့်သွင်းရမည်။ ဤပုံစံအား ပြည့်စုံစွာဖြည့်သွင်းပြီးပါက ကျေးရွာအုပ်စုမှ ပြီးတိုးတက်ရေးစီမံချက်တွင် TPIC သို့ ပေးပို့ရန်အတွက် နောက်ဆက်တွဲအဖြစ် ထားရှိရမည်။ CF မှ ကျေးရွာတစ်ရွာချင်းစီ၏ စီမံကိန်းလုပ်ငန်းခွဲဆိုင်ရာ အချက်အလက်များကို MIS သို့ ထည့်သွင်းရမည်။ (ယခုစီမံကိန်းလုပ်ငန်းခွဲ မလုပ်ကိုင်သော ကျေးရွာများ မပါဝင်ပါ။)

ကျေးရွာစည်းရုံးရေးမှူး/ဝန်ထမ်းအမည် ဦးစိုးစိုးစိုး

နေ့စွဲ 31. 7. 2017

ပြည်နယ်/တိုင်း မန္တလေး၊ ပြနယ် ရွာမင်း

စက်ဝန်းအားအမှတ်ခြံအမှတ်(V) ဝက်ဝန်း(၁) ဝက်ဝန်း(၂) ဝက်ဝန်း(၃) ဝက်ဝန်း(၄)

ကျေးရွာအမည်	ထောက်ခံပေးသူများ	အတိုင်းအတာ	မန်မှန်း တိုက်ရိုက် အကျိုးခံစားခွင့် ရှိသူများ	အဆိုပြုတင်ပြသူ	စီမံကိန်းမှ ထည့်ဝင်မှု			စုစုပေါင်း
					ကျေးရွာမှ ထည့်ဝင်မှု	အခြားထည့်ဝင်မှု (ဖော်ပြပါ)	အစည်းအဝေး	
သုပွင့်	ရွှေစား၊ လမာ၊ ဆိုး၊ ခြင်္သေ့	4 မိုင် x 2.6 x 2.5	2730	ကျေးရွာမှ ထည့်ဝင်မှု	အခြားထည့်ဝင်မှု	အစည်းအဝေး	17250000	
ကျေးမကြီး	ကျေးမကြီး၊ ကျေးမကြီး၊ ကျေးမကြီး	၇၅၀ x ၅၀၀ + ၆၅၀	322	ကျေးရွာမှ ထည့်ဝင်မှု	အခြားထည့်ဝင်မှု	အစည်းအဝေး	17150000	စားပွဲအစည်းအဝေး၊ ဝန်ထမ်းများ
ကမ	ကျေးမကြီး၊ ကျေးမကြီး	၆၀ x 30 x 17	1305	ကျေးရွာမှ ထည့်ဝင်မှု	အခြားထည့်ဝင်မှု	အစည်းအဝေး	10650000	756375
ဒါးကြီး	ကျေးမကြီး၊ ကျေးမကြီး	၅၀၀ x 3၀၀ x ၆	337	ကျေးရွာမှ ထည့်ဝင်မှု	အခြားထည့်ဝင်မှု	အစည်းအဝေး	9750000	

ရာထူး ကျေးရွာအုပ်စု စီထောက်ကော်မတီ ဥက္ကဋ္ဌ ဦးစိုးစိုးစိုး လက်မှတ်၊ ရက်စွဲ၊ 31. 7. 2017

အစည်းအဝေးကျင်းပသည့်နေ့ရက် = ၁၉-၁၂-၂၀၁၆

အစည်းအဝေးကျင်းပသည့် နာရီနံပါတ် = ၁၉:၀၀ PM

အစည်းအဝေးကျင်းပသည့် ဇနား = ရွာစာသင်ကျောင်း

အစည်းအဝေး ဝင်ရောက်သူ = ဦးကျော်စောထွန်း၊ ဦးငြိမ်းထွန်း၊ ဦး

အစည်းအဝေး တက်ရောက်သူ = ကျေးရွာအုပ်စု

အစည်းအဝေး ဂုဏ်သိမ်းချက် = လူထုဗဟိုပုံစံမိန့်ခွဲ၊ မိန့်ခွဲအဖွဲ့နှင့်

အဖွဲ့အစည်းတစ်ဖွဲ့အဖွဲ့အစည်း

အစည်းအဝေးအစီအစဉ် (၁) - လူထုဗဟိုပုံစံမိန့်ခွဲ ဦးကျော်စောထွန်း ၏ အစည်းအဝေးအစီအစဉ် မှားယွင်းစွာ နှစ်ဖက်ဆိုင်ရာ ဆွေးနွေးပွဲကျင်းပခြင်း ဖြစ်ပေါ်ခဲ့ပါသည်။

အစည်းအဝေးအစီအစဉ် (၂) - ကျေးရွာအုပ်စုပေးပို့မှု ဦးကျော်စောထွန်း ၏ အစည်းအဝေးအစီအစဉ် မှားယွင်းစွာ တက်ရောက်မှု ဖြစ်ပေါ်ခဲ့ပြီး အစည်းအဝေးအစီအစဉ် တစ်ဖက်ဆိုင်ရာ ဖြစ်ပေါ်ခဲ့ပါသည်။

အစည်းအဝေးအစီအစဉ် (၃) - လူထုဗဟိုပုံစံမိန့်ခွဲ ဦးကျော်စောထွန်း ၏ အစည်းအဝေးဝင်ရောက်မှု ဂုဏ်သိမ်းချက်ကို ကျေးရွာအုပ်စုနှင့် နှစ်ဖက်ဆိုင်ရာ ဆွေးနွေးပွဲကျင်းပခြင်း ဖြစ်ပေါ်ခဲ့ပါသည်။

အစည်းအဝေးအစီအစဉ် (၄) - လူထုဗဟိုပုံစံမိန့်ခွဲ ဦးကျော်စောထွန်း ၏ လူထုဗဟိုပုံစံမိန့်ခွဲ အစည်းအဝေးနှင့် ဂုဏ်သိမ်းချက်ကို နှစ်ဖက်ဆိုင်ရာ ဆွေးနွေးပွဲကျင်းပခြင်း ဖြစ်ပေါ်ခဲ့ပါသည်။

အစည်းအဝေးအစီအစဉ် (၅) - လူထုဗဟိုပုံစံမိန့်ခွဲ ဦးကျော်စောထွန်း ၏ လူထုဗဟိုပုံစံမိန့်ခွဲ အစည်းအဝေးနှင့် ဂုဏ်သိမ်းချက်ကို နှစ်ဖက်ဆိုင်ရာ ဆွေးနွေးပွဲကျင်းပခြင်း ဖြစ်ပေါ်ခဲ့ပါသည်။

အခမ်းအနားအစီအစဉ် (၆) - လူထုစည်းရုံးရေးမှူး ဦးကျော်မောင်စွန်း မှ စီမံကိန်းဆောင်ရွက်ကာ

ရှင်ပင်စေတနာ့အဖွဲ့၊ စီမံကိန်းဆောင်ရွက်မှုအဖွဲ့၊ ဧည့်သည်များ၊ ဧည့်သည်များ၊ ဧည့်သည်များ

အားဖြင့် ၁၀၄၇ နေရာတွင် အားပေးပေးဆောင်ရွက်ခဲ့ပါသည်။

အခမ်းအနားအစီအစဉ် (၇) - လက်ထောက်ဦးစီးဌာနမှ ဦးကျော်မောင်စွန်း မှ ကျင်းပခဲ့ပါသည်။

အဖွဲ့ဝင်များနှင့် အဖွဲ့ဝင်များအား အားပေးဆောင်ရွက်ခဲ့ပါသည်။

အဖွဲ့ဝင်များအား အားပေးဆောင်ရွက်ခဲ့ပါသည်။

အခမ်းအနားအစီအစဉ် (၈) - လက်ထောက်ဦးစီးဌာနမှ ဦးကျော်မောင်စွန်း မှ ကျင်းပခဲ့ပါသည်။

အဖွဲ့ဝင်များနှင့် အဖွဲ့ဝင်များအား အားပေးဆောင်ရွက်ခဲ့ပါသည်။

အဖွဲ့ဝင်များနှင့် အဖွဲ့ဝင်များအား အားပေးဆောင်ရွက်ခဲ့ပါသည်။

အဖွဲ့ဝင်များအား အားပေးဆောင်ရွက်ခဲ့ပါသည်။

အခမ်းအနားအစီအစဉ် (၉) - လူထုစည်းရုံးရေးမှူး ဦးကျော်မောင်စွန်း မှ ကျင်းပခဲ့ပါသည်။

အဖွဲ့ဝင်များနှင့် အဖွဲ့ဝင်များအား အားပေးဆောင်ရွက်ခဲ့ပါသည်။

အခမ်းအနားအစီအစဉ် (၁၀) - လူထုစည်းရုံးရေးမှူး ဦးကျော်မောင်စွန်း မှ ကျင်းပခဲ့ပါသည်။

အဖွဲ့ဝင်များနှင့် အဖွဲ့ဝင်များအား အားပေးဆောင်ရွက်ခဲ့ပါသည်။

အဖွဲ့ဝင်များအား အားပေးဆောင်ရွက်ခဲ့ပါသည်။

အခမ်းအနားအစီအစဉ် (၁၁) - လူထုစည်းရုံးရေးမှူး ဦးကျော်မောင်စွန်း မှ ကျင်းပခဲ့ပါသည်။

အဖွဲ့ဝင်များနှင့် အဖွဲ့ဝင်များအား အားပေးဆောင်ရွက်ခဲ့ပါသည်။

အခမ်းအနားအစီအစဉ် (၁၂) - လူထုစည်းရုံးရေးမှူး ဦးကျော်မောင်စွန်း မှ ကျင်းပခဲ့ပါသည်။

အဖွဲ့ဝင်များအား အားပေးဆောင်ရွက်ခဲ့ပါသည်။

အခမ်းအနားစာစီစဉ် (၁၃) - ဣတ္ထဝဠာဦးဇော်ဦးကျော်ဇော်နှင့် ကျေးဇူးတင်စာအုပ်ထုတ်

မိမိတို့အဖွဲ့အား များစွာ ဖွံ့ဖြိုးတိုးတက်စေရန်၊ ကျေးဇူးတင်စာ

အစီအစဉ်များ ကျေးဇူးတင်စာအုပ်ထုတ် ဦးဆုံးပေးခြင်း နှင့်

အကျေးဇူး

တို့အား တွေ့ဆုံရပါမည်။

အခမ်းအနားစာစီစဉ် (၁၄) - ဣတ္ထဝဠာဦးဇော်ဦးကျော်ဇော်နှင့် မြို့သူမြို့သားစီမံကိန်း

ဒီဂရီပညာရေးစာအုပ်၊ စီမံကိန်း၊ မိမိတို့အဖွဲ့အား ဖွံ့ဖြိုးတိုးတက်စေရန်

အခမ်းအနားစာစီစဉ်များ ပြီးဆုံးစေရန်၊ ကျေးဇူးတင်စာအုပ်ထုတ်

စီမံကိန်း၊ မိမိတို့အဖွဲ့အား ဖွံ့ဖြိုးတိုးတက်စေရန် စာစီစဉ်များ (3:30 P.M) နှင့်

ပြီးဆုံးရပါမည်။ ။

စာစုစာရင်းကဏ္ဍပေးပို့ရန် = 20.10.2016

စာစုစာရင်းကဏ္ဍပေးပို့ရန် = 1:00 PM

စာစုစာရင်းကဏ္ဍပေးပို့ရန် = ရှာဖွေရေးကဏ္ဍ

စာစုစာရင်းကဏ္ဍပေးပို့ရန် = ဦးကျော်စောထွန်း၊ ဦးနိုင်ထွန်း၊ ဦး

စာစုစာရင်းကဏ္ဍပေးပို့ရန် = ကျေးဇူးတင်

စာစုစာရင်းကဏ္ဍပေးပို့ရန် = လူမှုရေးဆိုင်ရာများ၊ လူ့ပညာများ၊ ကျေးဇူးတင်

တိုးတက်ရေးအဖွဲ့အစည်းများနှင့် ကျေးဇူးတင်

အထောက်အကူပြုပေးပါမည့်အဖွဲ့အစည်းများ

အခမ်းအနားအစီအစဉ် (၁) - လူမှုရေးဆိုင်ရာများ၊ ဦးကျော်စောထွန်း၊ စာစုစာရင်းကဏ္ဍပေးပို့ရန်၊ ထပ်မံရေး
အစီအစဉ်များကို ကျေးဇူးတင်နှင့် လူ့ပညာရေးဆိုင်ရာများ

အခမ်းအနားအစီအစဉ် (၂) - လူမှုရေးဆိုင်ရာများကို လူ့ပညာရေးဆိုင်ရာများ ဦး

အထောက်အကူပြုပေးပါမည့်အဖွဲ့အစည်းများ ဦးနိုင်ထွန်း၊ ဦး တို့မှ ကျေးဇူးတင်

ပူးပေါင်းဆောင်ရွက်ရန် တစ်ခုချင်းစီကို လူ့ပညာရေးဆိုင်ရာများ

(၁) ကျေးဇူးတင် (၂) လူမှုရေးဆိုင်ရာများအဖွဲ့အစည်း

(၃) ကျေးဇူးတင် (၄) စာစုစာရင်းကဏ္ဍပေးပို့ရန်

(၅) ကျေးဇူးတင် (၆) စာစုစာရင်းကဏ္ဍပေးပို့ရန်

(၇) ကျေးဇူးတင် စာစုစာရင်းကဏ္ဍပေးပို့ရန် ထပ်မံရေး

အခမ်းအနားအစီအစဉ် (၃) - ကျေးဇူးတင်တို့တက်ရေး အစီအစဉ် ကျေးဇူးတင် ထပ်မံရေး
များမှ ကျေးဇူးတင်နှင့် ပူးပေါင်းဆောင်ရွက်ရန် ကျေးဇူးတင်

- အချို့အား ၊ အချို့အားမီး တိုင်း စာအုပ်အား ၊ ရွှေပြားချိတ်များ

ဖော်ထုတ်ပြီး ဝယ်ယူရောင်းချ နေဆဲရှိ ၊ ကျေးဇူးတင်ပြု၍ လိုက်နာပါ

(၄) နှစ်စာပုဒ်များ ဖော်ထုတ်ခဲ့ပါသည်။

ထပ်မံ - ပြေသာတတေ့ပြုခြင်း

ဒုတိယနှစ် - ကျောင်းဝန်းအုပ်စုတိုင်းခေါ်ခြင်း

တတိယနှစ် - ဖြောင့်လမ်းပြုပြင်ခြင်း

စတုတ္ထနှစ် - စက်ရေတွင်းအတွက်ရေကျောင့်မန်တည်ဆောက်ခြင်း

အစိုးရအဖွဲ့အစည်း (၄) - ကျေးဇူးတင်ပြုပြီးတိုးတက်ရေး ဆောင်ရွက်ပေးခြင်းနှင့်

လေ့ကျင့်ရေးအဖွဲ့အစည်းများ ဖွဲ့စည်းခဲ့ပါသည်။ ထိုသို့ ဖွဲ့စည်းရာတွင်

ဆင်းရဲနွမ်းပါးမှု ရှောင်ကြားရေးနှင့် တာဝန်ထွက်ပေးရေးကို ဖော်ပြချက်

ကျေးဇူးတင်ပြု၍ ဝယ်ယူရောင်းချ နေဆဲရှိပါသည်။

အစိုးရအဖွဲ့အစည်း (၅) - လူထုအဖွဲ့အစည်း၊ ဒုတိယနှစ်ခေါ်ဝန်း၊ ခိုင်ခံ့ရေးအဖွဲ့အစည်း၊ ဒုတိယနှစ်

အစိုးရအဖွဲ့အစည်းများ ဖြစ်ပေါ်စေရန် ဖြေဆိုခဲ့ပါသည်။

စီမံကိန်း ခိုင်ခံ့ရေးအဖွဲ့အစည်း၊ ဒုတိယနှစ် ခေါ်ဝန်းများ (၇ : ၀၀ PM) နားထောင်

ဖြစ်ပေါ်ခဲ့ပါသည်။

ကဏ္ဍအလိုက် အခက်အခဲမှတ်တမ်း

ကဏ္ဍအလိုက် ဦးစားပေးဖွံ့ဖြိုးရေးလုပ်ငန်းစဉ်များ

	စဉ်	လုပ်ငန်း	အဆိုပြုသူ	လ/နှစ်	လုပ်ဆောင်မည့်သူ	ပြင်ပမှထောက်ပံ့ပေးသူ
အခြေခံအဆောက်အအုံ	၀	မြေသာယာမန်မြို့ပြခြံစိုင်း	ကျား+ဖ	၁၂/၁၆	ကန်ထရိုက်	
	၂	ကျောင်းဝန်ဆောင်ခန်းအိမ်ခြံစိုင်း	"	၁၀/၁၆	ကျေးရွာအုပ်စု	
	၃	မြေသာယာမန်မြို့ပြခြံစိုင်း	"	"	"	
	၄	စက်လှေတိုင်းအတွက်ရေကန်တူးဖော်ရေး	"	"	"	
	၅					
အသက်မွေးဝမ်းကြောင်း/စိုက်ပျိုးရေး	၀					
	၂					
	၃					
	၄					
	၅					
ကျန်းမာရေးနှင့် အာဟာရ	၀					
	၂					
	၃					
	၄					
	၅					
ပညာရေး	၀					
	၂					
	၃					
	၄					
	၅					
အခြား	၀					
	၂					
	၃					