

ပြည်ထောင်စုသမ္မတ မြန်မာနိုင်ငံတော်အစိုးရ  
စိုက်ပျိုးရေး၊ မွေးမြူရေးနှင့် ဆည်မြောင်းဝန်ကြီးဌာန  
ကျေးလက်ဒေသဖွံ့ဖြိုးတိုးတက်ရေးဦးစီးဌာန

ညောင်ဦးမြို့နယ်



လူထုဗဟိုပြုစီမံကိန်း

National Community Driven Development Project



(NCDDP)

ကျေးရွာဖွံ့ဖြိုးရေးအစီအစဉ်

Village Development Plan (VDP)

ထီးပုအုပ်စုကြို့ပင်သာကျေးရွာ

၂၀၁၇-ခုနှစ်

ညောင်ဦးမြို့နယ်

မာတိကာ

၁။ မြို့နယ်မြေပုံ

၂။ ကျေးရွာမြေပုံ(တည်နေရာ)

၃။ အုပ်စုတွင်ပါဝင်သောကျေးရွာများစာရင်း

၄။ ကျေးရွာအခြေခံအချက်အလက်များ(ကျေးရွာသမိုင်းကြောင်း)

၅။ လူထုပူးပေါင်းပါဝင်သော လူမှုဆန်းစစ်ခြင်းနှင့် အကဲဖြတ်ခြင်းလုပ်ငန်းစဉ် (PSA/PRA) အကျဉ်းချုပ်

၆။ ကျေးရွာဖွံ့ဖြိုးရေးအစီအစဉ်အတွက်အသုံးပြုခဲ့သော PRA tools များနှင့် တစ်ခုချင်းစီအတွက် သုံးသပ်ချက်များ

၇။ ကော်မတီဝင်များရွေးချယ်ခြင်းနှင့်ကျေးရွာဖွံ့ဖြိုးရေးအစီအစဉ်ဆောင်ရွက်မှုမှတ်တမ်းခါတ်ပုံများ

၈။ ကျေးရွာအချက်အလက်(ပုံစံ-၁)

၉။ စီမံကိန်းစက်ဝန်းအချိန်ဇယား(ပုံစံ-၂)

၁၀။ ကျေးရွာဖွံ့ဖြိုးရေးဦးစားပေးအစီအစဉ်(ပုံစံ-၃)

၁၁။ ကျေးရွာအုပ်စုစီမံကိန်းလုပ်ငန်းခွဲရွေးချယ်ခြင်း(ပုံစံ-၄)

၁၂။ အစည်းအဝေးမှတ်တမ်းများ

၁၃။ ကဏ္ဍအလိုက်ဦးစားပေးဖွံ့ဖြိုးရေးလုပ်ငန်းစဉ်များ

# ညောင်ဦးမြို့နယ်လူထုဗဟိုပြု စီမံကိန်း

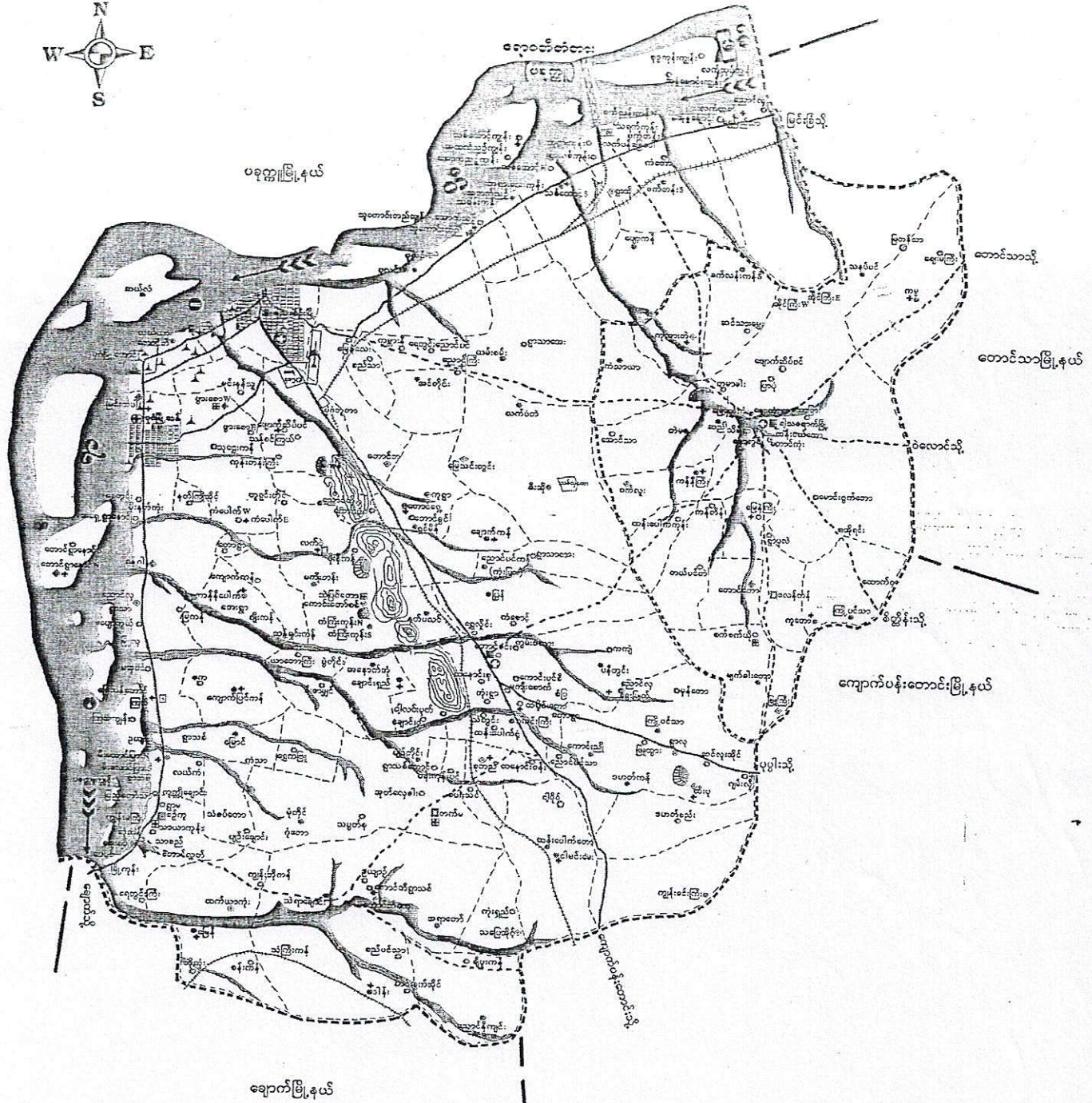

ချောက်မြို့နယ်

# ထီးပု ကျေးရွာ အုပ်စု

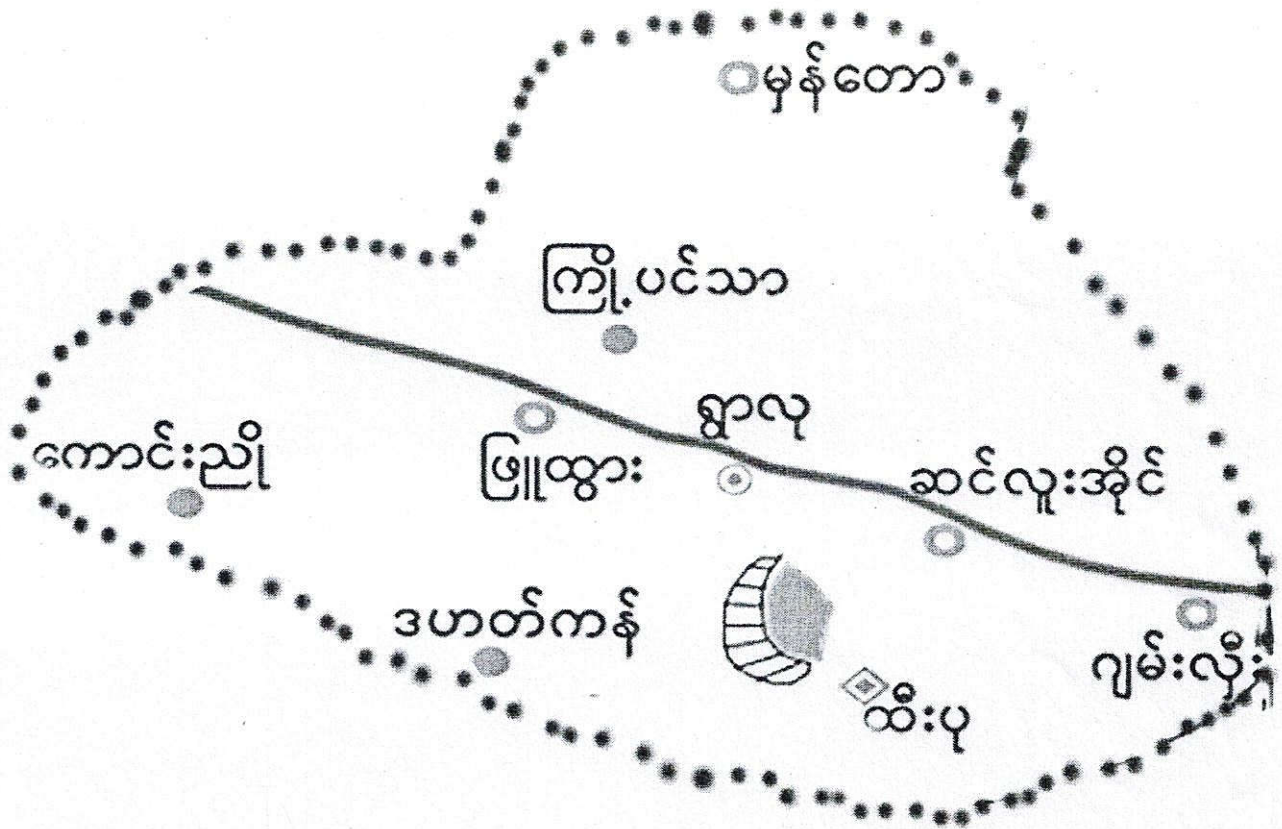
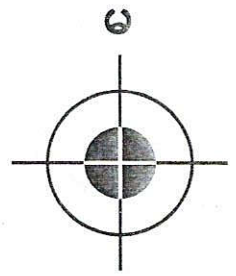

## ရည်ညွှန်းချက်

ကျေးရွာ အုပ်စု



ကျေးရွာ



ကားလမ်း



အုပ်စု နယ်နိမိတ်



ထီးပု အုပ်စု တွင်ပါဝင်သော ကျေးရွာများ စာရင်း

၁။ ထီးပု

၂။ ကြို့ပင်သာ

၃။ ကောင်းညို

၄။ မှန်တော

၅။ ရွာလှ

၆။ ဆင်လူးအိုင်

၇။ ဖြူထွား

၈။ ဂျမ်းလှီး

၉။ ဒဟတ်ကန်

# ကျေးရွာ သမိုင်းကြောင်း

ကျေးရွာ အမည် = ကြို့ပင်သာ

အုပ်စု အမည် = ထီးပု

ရက်စွဲ = ၂၄.၁.၂၀၁၉

စဉ်	ရက်စွဲ	အကြောင်းအရာ	အကျိုးသက်ရောက်		ဖြေရှင်းပုံ
			ဆိုးကျိုး	ကောင်းကျိုး	
၁	၁၂၉၉	ရွာဦးဘုန်းကြီးကျောင်းတည်ဆောက်		ထည်ဝါခန့်ညားသော ဘုန်းတော်ကြီးကျောင်း	ရွာလူထု အဓိက ပူးပေါင်းပါဝင် တည်ဆောက်
၂	၁၃၂၉	သောက်သုံးရေ ရှားပါးမှု၊ မိုးခေါင်မှု။	ကျန်းမာရေးထိခိုက်၊အခြား ရွာများသို့ ရေသွားသယ်ရ အသီးအနှံများအထွက်နည်း		ဆည်ဆောက်လုပ်ခြင်း
၃	၁၃၃၀	ဆည်တည်		သောက်သုံးရေလုံလောက် အချိန်ကုန်သက်သာ	အစိုးရနှင့်ရွာလူထုလုပ်အားစုပေါင်း တည်ဆောက်
၄	၁၃၃၀	ဆည်ပေါက်	ရေမလုံလောက်၊ဆည် အောက်မှယာများအသီးအ နှံဆုံးရှုံး(ရေတိုက်စား)		ရွာလူထု လုပ်အားဖြင့် ပြန်လည် ပြုပြင်
၅	၁၃၇၇	လေကြီး မိုးကြီး	ရွာဦးစေတီပြိုကျ		ရွာလူထုစုပေါင်း၍ ပြန်လည် မွမ်းမံပြင်ဆင်

ကျေးရွာ သမိုင်းကြောင်း သုံးသပ်ချက်

ကြို့ပင်သာကျေးရွာ

ထီးပု အုပ်စု

ရက်စွဲ ၊ ၂၄. ၁၂. ၂၀၁၆

ကြို့ပင်သာ ကျေးရွာသည် ၁၂၉၉ ခုနှစ်တွင် ရွာဦးဘုန်းကြီးကျောင်း တည်ဆောက်ခဲ့ရာတွင် ကျေးရွာလူထု ပူးပေါင်းပါဝင်မှုဖြင့် ဆောက်လုပ်ခဲ့ပါသည် ။ ၁၃၂၉ ခုနှစ်သည် သောက်သုံးရေး ရှားပါးမှု မိုးခေါင်မှုများနှင့် ကြုံတွေ့ခဲ့ရသောကြောင့် တစ်ခြားရွာများသို့ ရေသွားသယ်ရပါသည် ။ ကျန်းမာရေး လည်း ထိခိုက်ခဲ့ရပါသည် ။ စိုက်ပျိုးသီးနှံများလည်း အထွက်နည်းသော နှစ်ဖြစ်ပါသည် ။ ထို့ကြောင့် ဆည်တည်ဆောက်လုပ်ရန် တိုင်ပင်ဆွေးနွေးခဲ့သည်ကြသည်ဟု သုံးသပ်မိပါသည် ။ ၁၃၃၀ ခုနှစ်တွင် ဆည်တည်ဆောက်လုပ် ခဲ့ပါသည် ။ ဆည်ဆောက်လုပ်သောကြောင့် သောက်သုံးရေ လုံလောက်စွာ ရရှိခဲ့ပြီး အချိန် ၊ လူပင်ပန်းမှုကို သက်သာရာ ရခဲ့သည်ဟု သုံးသပ်မိပါသည် ။ ဆည်တည်ဆောက်ရာတွင် အစိုးရနှင့် ရွာလူထု ပူးပေါင်း လုပ်ဆောင်ခဲ့သည်ဟု တွေ့ရှိရပါသည် ။ ထိုနှစ်မှာပင် ဆည်ပေါက်သွားသော ကြောင့် ရေမလုံလောက် ၊ ဆည်အောက်ရှိ လယ်ယာများ ရေတိုက်စားမှုကြောင့် စိုက်ပျိုးသီးနှံများ ဆုံးရှုံး ခဲ့ရပါသည် ။ ထို့ကြောင့် ရွာလူထု လုပ်အားဖြင့် ပြန်လည် ပြုပြင်ခဲ့သည်ကို သိရှိခဲ့ပါသည် ။ ၁၃၇၇ ခုနှစ် တွင် သဘာဝ ဘေးအန္တရာယ် လေကြီး ၊ မိုးကြီး ကျရောက်ခဲ့ရပါသည် ။ ရွာဦးစေတီ ပြိုကျသည်အထိ ဆိုးကျိုးများ ကျရောက်ခဲ့ပါသည် ။ ရွာလူထု ပူးပေါင်း၍ ပြန်လည် မွမ်းမံ ပြင်ဆင်ခဲ့သည်ကို တွေ့ရှိပါသည်။

ကြို့ပင်သာ ကျေးရွာ၏ သမိုင်းကြောင်း ဖြေရှင်းပုံများကို ကြည့်လိုက်ခြင်းအားဖြင့် ကျေးရွာလူထုများ ပူးပေါင်းပါဝင် လုပ်ဆောင်ခဲ့ကြသည်ကို တွေ့ရှိရသောကြောင့် ကျေးရွာသည် လွန်ခဲ့သော နှစ်များစွာ ကတည်းက ကျေးရွာ၏ ဖွံ့ဖြိုးရေး လုပ်ငန်းများတွင် စုပေါင်း တက်ကြွစွာ လုပ်ဆောင်ခဲ့ကြသည်ဟု သုံးသပ်မိပါသည် ။ အချုပ်အားဖြင့်ဆိုရသော် ကျေးရွာလူထုသည် ကျေးရွာဖွံ့ဖြိုးရေး လုပ်ငန်းများ ၊

ပြန်လည်ထူထောင်ရေး လုပ်ငန်းများကို ကျေးရွာလူထုများ စုပေါင်း၍ ကိုယ်ထူ ကိုယ်ထ လုပ်ဆောင်

---

ခဲ့ကြသည်ဟု သုံးသပ်မိပါသည်။ ။



Handwritten text on the left side of the page, possibly a title or location name.

Handwritten text on the left side, possibly a title or location name.

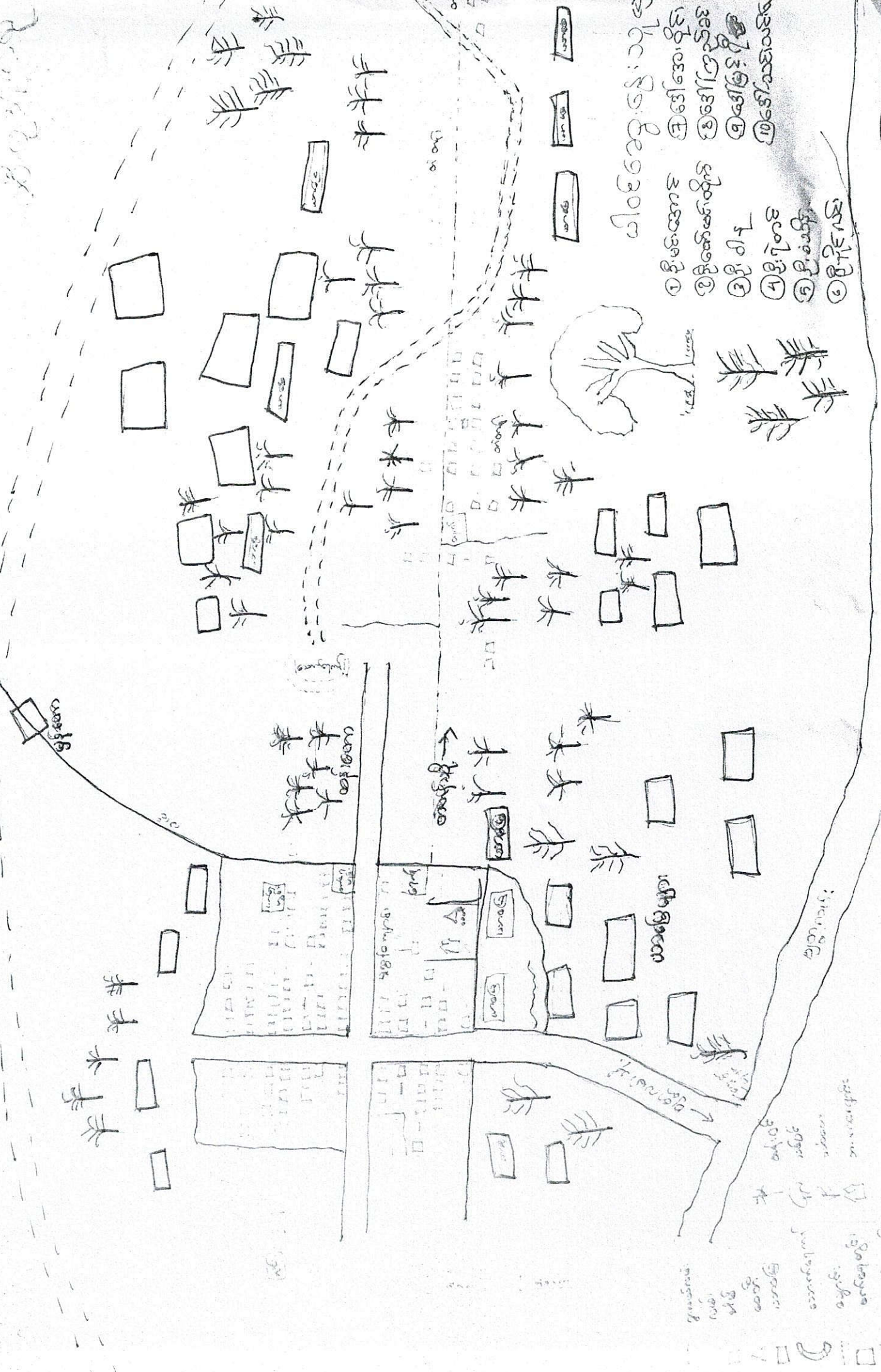

- 1. ...
- 2. ...
- 3. ...
- 4. ...
- 5. ...
- 6. ...
- 7. ...
- 8. ...
- 9. ...
- 10. ...

Handwritten notes or labels at the bottom right of the page, possibly describing the map's features.

လူမှုရေး/အရင်းအမြစ်ပြု မြေပုံ သုံးသပ်ချက်

ကြို့ပင်သာကျေးရွာ

ထီးပု အုပ်စု

ရက်စွဲ ၂၀၁၂.၁၂.၁၆

ကြို့ပင်သာကျေးရွာ လူမှုရေး / အရင်းအမြစ်ပြုမြေပုံကို သုံးသပ်ခြင်းအားဖြင့် ကျေးရွာတွင် အိမ်ထောင်စုပေါင်း ( ၁၁၀ ) ရှိကြောင်း သိရပါသည်။ သို့သော် ရွာထဲတွင် အားလုံးနေထိုင်မှု မရှိကြဘဲ ယာတော ၊ ထန်းတောများတွင် ထန်းသမားများ နေထိုင်ကြောင်း သိရှိရပါသည်။ ကျေးရွာ၏ အရှေ့ဘက် ပိုင်းတွင် ရေကန် ၊ စက်ရေတွင်း ၊ ယာတော ၊ ထန်းတော ၊ တဲစုလေးများ နှင့် သဲချောင်းများတည်ရှိပါသည်။ တောင်ဘက်ပိုင်းတွင် ဘုန်းကြီးကျောင်း ၊ စေတီ ၊ မူလွန်ကျောင်း ၊ ယာတော ၊ ထန်းတောများနှင့် ဗျတ္တလမ်းများကို တွေ့ရှိရပါသည်။ အနောက်ဘက်ပိုင်းတွင် မကျည်းပင်ကြီးများနှင့် သုသာန် တည်ရှိပါသည်။ မြောက်ပိုင်းတွင် ယာတော ထန်းတောများ တွေ့ရှိရပါသည်။ သဘာဝ အရင်းအမြစ်များ အနေဖြင့် ယာခင်းများ ၊ ထန်းပင် နှင့် မကျည်းပင်များ တွေ့ရှိရသောကြောင့် စီးပွားရေးတွင် လယ်ယာစိုက်ပျိုးခြင်း ထန်းတက်သောအလုပ် ၊ မကျည်းရွက် ၊ သီးများကို လုပ်ကိုင် စားသောက်နိုင်ကြောင်းကို သုံးသပ်မိပါသည်။ ရွာ၏ အရှေ့ဘက်ပိုင်းတွင် သဲချောင်းရှိသည်ကို တွေ့ရှိရပါသည်။ ထိုသဲချောင်းမှ သဲများကို ရွာသားများ သုံးချနိုင်ကြောင်း သုံးသပ်မိပါသည်။ ကျေးရွာ၏ လူမှုရေး / အရင်းအမြစ်ပြုမြေပုံကိုဆွဲခြင်း အားဖြင့် ကျေးရွာသူ/သားများသည် ကျေးရွာ၏ လိုအပ်ချက်များ ၊ လက်ရှိအခြေအနေနှင့် ကျေးရွာတွင် ရှိနေပြီးဖြစ်သော သဘာဝအရင်းအမြစ်များကို သိရှိလာကြပါသည်။ အချုပ်အားဖြင့်ဆိုရသော် ကျေးရွာတွင် မီးမရရှိခြင်း ၊ သောက်သုံးရေ ခက်ခဲခြင်း ၊ အလုပ်အကိုင် ရှားပါးနေခြင်း နှင့် ဝင်ငွေ နည်းပါးနေခြင်း များ လိုအပ်နေသည်ဟု သုံးသပ်မိပါသည်။

# အဖွဲ့အစည်း ချိတ်ဆက်ပြု ဗန်းကားချုပ်

ကြို့ပင်သာကျေးရွာ

ထီးပု အုပ်စု

ရက်စွဲ ၊ ၂၅.၁၂.၂၀၁၆

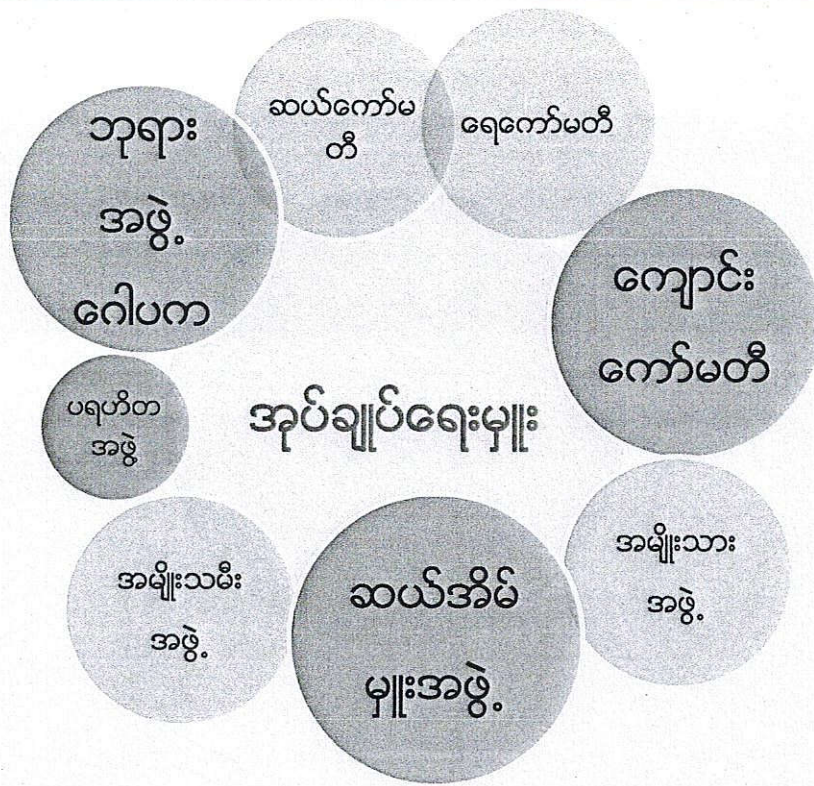

အဖွဲ့အစည်း ချိတ်ဆက်ပြ ဗန်းကားချပ် သုံးသပ်ချက်

ကြို့ပင်သာကျေးရွာ

ထီးပု အုပ်စု

ရက်စွဲ ၂၅.၁၂.၂၀၁၆

ကြို့ပင်သာကျေးရွာအတွင်းတည်ရှိနေသော အဖွဲ့များ နှင့် ချိတ်ဆက်နေသော အဖွဲ့ များတွင် စက်ဝိုင်းများသည် အကြီး ၊ အလတ် ၊ အသေး ကွဲပြားခြားနားနေသည်ကို တွေ့ရှိရပါသည် ။ စက်ဝိုင်း များသည် ကျေးရွာ၏ သြဇာပါဝါ ရရှိမှုကို ကိုယ်စားပြုသည်ဟု ကျေးရွာလူထုနှင့် ဆွေးနွေးခဲ့ပါသည် ။ ကျေးရွာအုပ်ချုပ်ရေးမှူးနှင့် တကွ ဆယ်အိမ်မှူးအဖွဲ့များ ၊ ဘုရားဂေါပက အဖွဲ့ ၊ ကျောင်းကော်မတီ အဖွဲ့များသည် ကျေးရွာတွင် သြဇာကြီးသော အဖွဲ့များဖြစ်ကြသည်ကို တွေ့ရှိရပြီး ရေကော်မတီ ၊ ဆယ်ကော်မတီ ၊ အမျိုးသား အဖွဲ့ နှင့် အမျိုးသမီးအဖွဲ့ များသည် အသင့်အတင့်ရှိနေသည်ကို တွေ့ရှိရ ပါသည် ။ ပရဟိတ အဖွဲ့များလည်း ရှိနေသည်ကို တွေ့ရှိရပါသည် ။ ထို့ကြောင့် ကျေးရွာသည် စည်းလုံးညီညွတ်မှု ရှိနေသည်ကို တွေ့ရှိရပြီး ကျေးရွာသည် ပူးပေါင်း ပါဝင်မှုတွင်လည်း တက်ကြွစွာ လုပ်ကိုင် နေကြသည်ဟု သုံးသပ်မိပါသည် ။ ကျေးရွာအတွင်းရှိ အဖွဲ့များ အားလုံးသည် ကျေးရွာ အုပ်ချုပ်ရေးမှူး နှင့် ချိတ်ဆက်နေသည်ကိုလည်း တွေ့ရှိရသောကြောင့် စည်းလုံးညီညွတ်မှုနှင့် ပူးပေါင်း ပါဝင်မှုများ အပြင် ကျေးရွာ၏ ဖွံ့ဖြိုးရေး လုပ်ငန်းများ တွင်လည်း စုပေါင်း တိုင်ပင် ဆွေးနွေးကြသည်ဟု သုံးသပ်မိပါသည် ။ ကျေးရွာ၏ အဖွဲ့အစည်း ချိတ်ဆက်ပြ ဗန်းကားချပ်အား ဆွဲလိုက်ခြင်းအားဖြင့် ရွာတွင် လက်ရှိတည်ရှိနေသော အဖွဲ့အစည်းများ သိရှိလာခြင်း ၊ ပါဝါရှိသော အဖွဲ့များနှင့် ချိတ်ဆက် နေသော အဖွဲ့များ ကိုလည်း သိရှိလာကြောင်း သုံး သပ်မိပါသည် ။ အချုပ်အား ဖြင့်ဆိုရသော် ကျေးရွာသည် စုပေါင်းပြီး စည်းလုံးညီညွတ်မှုများ နှင့် ဆွေးနွေးတိုင်ပင် လုပ်ဆောင်ကြသည်ကို တွေ့ရှိ ရပါသည် ။

# ရာသီခွင်ပြ ပြက္ခဒိန်

ကျေးရွာ အမည် = ကြို့ပင်သာ

အုပ်စု အမည် = ထီးပု

ရက်စွဲ = ၂၅.၁၂.၂၀၁၈

အကြောင်းအရာ	တန်ခူး	ကဆုန်	နယုန်	ဝါဆို	ဝါခေါင်	တော်သလင်း	သီတင်းကျွတ်	တန်ဆောင်မုန်း	နတ်တော်	ပြာသို	တပို့တွဲ	စာပေါင်း
ပွဲတော်ရက်	★	★		★			★ ★ ★	★				★
ဗိုင်းရွာချိန်		★	★ ★	★	★	★ ★ ★						
လမ်းပန်းဆက်သွယ်ရေး				★	★	★ ★	★ ★ ★					
စိုက်ပျိုးချိန်		★ ★	★ ★ ★	★	★							
ရိတ်သိမ်းချိန်								★ ★ ★	★	★ ★ ★		
ထန်းတက်ချိန်	★ ★ ★	★ ★	★ ★	★						★	★	★ ★
ဝင်ငွေ								★	★ ★			
ကျန်းမာရေး	★ ★	★				★ ★	★ ★ ★					
ရေရှားပါးချိန်	★ ★	★								★	★ ★	★ ★

ဝါဝင်ဆွေးနွေးသူများ = ဦးဝိုက်ထွေး ၊ ဒေါ်သင်းသင်းထွေး ၊ ဒေါ်မြနင်း ၊ ဒေါ်ထူး ၊ ဦးခင်မောင်မြင့် ၊ ဦးဝင်းစိုး



ရာသီခွင်ပြ ပြက္ခဒိန် သုံးသပ်ချက်

ကြို့ပင်သာကျေးရွာ

ထီးပု အုပ်စု

ရက်စွဲ ၂၅.၁၂.၂၀၁၆

ကြို့ပင်သာကျေးရွာ၏ ရာသီခွင်ပြ ပြက္ခဒိန်အား သုံးသပ်ရာတွင် ကျေးရွာတွင် သီတင်းကျွတ်လသည် ရွာ၏ အစည်ကားဆုံး ဘုရားပွဲတော်ဖြစ်ပါသည်။ ကျန်လများတွင်လည်း ပွဲတော် ၊ အလှူပွဲများ ၊ ပဌာန်း ပွဲတော်များ အနည်းငယ် ရှိနေသည်ကို သိရပါသည် ။ ကဆုန်လတွင် မိုးစတင်ရွာသွန်းပြီး တော်သလင်းလသည် မိုးအများဆုံး ရွာသွန်းသောလ ဖြစ်ပါသည် ။ ဝါဆိုလတွင် မိုးများ ရွာနေသောကြောင့် လမ်းပန်း ဆက်သွယ်ရေး အနည်းငယ် ဆိုးနေပြီး သီတင်းကျွတ်လသည် လမ်းပန်းဆက်သွယ်ရေး အဆိုးဆုံးလ ဖြစ်သည်ဟု သုံးသပ်မိပါသည် ။ ကဆုန်လ နှင့် နယုန်လ များတွင် မိုးရွာသွန်းချိန်ဖြစ်သောကြောင့် စိုက်ပျိုးရေး အတွက် လုပ်ကိုင်ချိန် ဖြစ်သည်ကို တွေ့ရှိရပြီး တန်ဆောင်မုန်းလ နှင့် ပြာသိုလများသည် သီးနှံများ ရိတ်သိမ်းချိန် ဖြစ်မည်ဟု သုံးသပ်မိပါသည် ။ ပြာသိုလတွင်ထန်းစတက်ချိန် ဖြစ်၍ တန်ခူး ၊ ကဆုန် လများသည် ထန်းတက်ချိန် အများဆုံး ဖြစ်ပြီး ဝါဆိုလတွင် ထန်းသိမ်းချိန်အဖြစ်တွေ့ရှိရပါသည် ။ သီးနှံများ ရိတ်သိမ်းချိန် ဖြစ်သော နတ်တော်လတွင် ဝင်ငွေ ရှိသော်လည်း ကျန်လများတွင် ဝင်ငွေ နည်းပါးနေသည်ကို တွေ့ရှိရပါသည် ။ ကျန်းမာရေးမကောင်းသော ၊ ဖြစ်တတ်သောလများမှာ သီတင်းကျွတ်လတွင် အများဆုံး ဖြစ်ပြီး ကဆုန်လ ၊ တန်ခူးလနှင့်တော်သလင်းလများတွင် အနည်းငယ် ဖြစ်တတ်သည်ကို သုံးသပ်မိပါသည် ။ ရေရှားပါချိန်လများမှာ ပြာသိုလမှ စတင်ပြီး တပို့တွဲလ ၊ တပေါင်းလ နှင့် တန်ခူးလများသည် ရေအရှားဆုံး လများဖြစ်သည်ကိုလည်း သုံးသပ်မိပါသည် ။ ကျန်လများတွင် မိုးရွာသွန်းသောကြောင့် အနည်းငယ်ရေရှိနေပါသည်။ ကျေးရွာ၏ ရာသီခွင်ပြ ပြက္ခဒိန်အား ဆွဲလိုက်ခြင်းအားဖြင့် ကျေးရွာသူ / သားများသည် ဆယ့်နှစ်ရာသီကာလပတ်လုံး လုပ်ကိုင် ဆောင်ရွက်နေသောအကြောင်းအရာများ သိရှိ လာသည်ဟု သုံးသပ်မိပါသည် ။ အချုပ်အားဖြင့် ဆိုရသော် ကျေးရွာတွင် ပွဲတော်ရက် နှင့် ကျန်းမာရေး အများဆုံးဖြစ်သော သီတင်းကျွတ်လ ၊ ထန်းတက်ချိန် အများဆုံးဖြစ်သော တန်ခူးလ နှင့် စိုက်ပျိုးချိန် နှင့် ရိတ်သိမ်းချိန်အများဆုံး ဖြစ်သော နယုန်လ ၊ တန်ဆောင်မုန်းလ နှင့် ပြာသိုလများတွင်

ကျေးရွာလူထု မအားလပ်သော လများ ဖြစ်သည်ဟု သုံးသပ်မိပါသည်။ ထို့ကြောင့် အစည်းအဝေးများ ၊

လုပ်ငန်းများ ပြုလုပ်ရာတွင် မည်သည့်လများ၌ လုပ်သင့်သည်ကိုသိရှိလာနိုင်ကြောင်း သုံးသပ်မိပါသည်။ ။

# ကျား၊မ ရေးရာပင့်ကူအိမ် နှိုင်းယှဉ်ခြင်း

ကြို့ပင်သာကျေးရွာ

ထီးပုအုပ်စု

ရက်စွဲ ၂၅.၁၂.၂၀၁၆

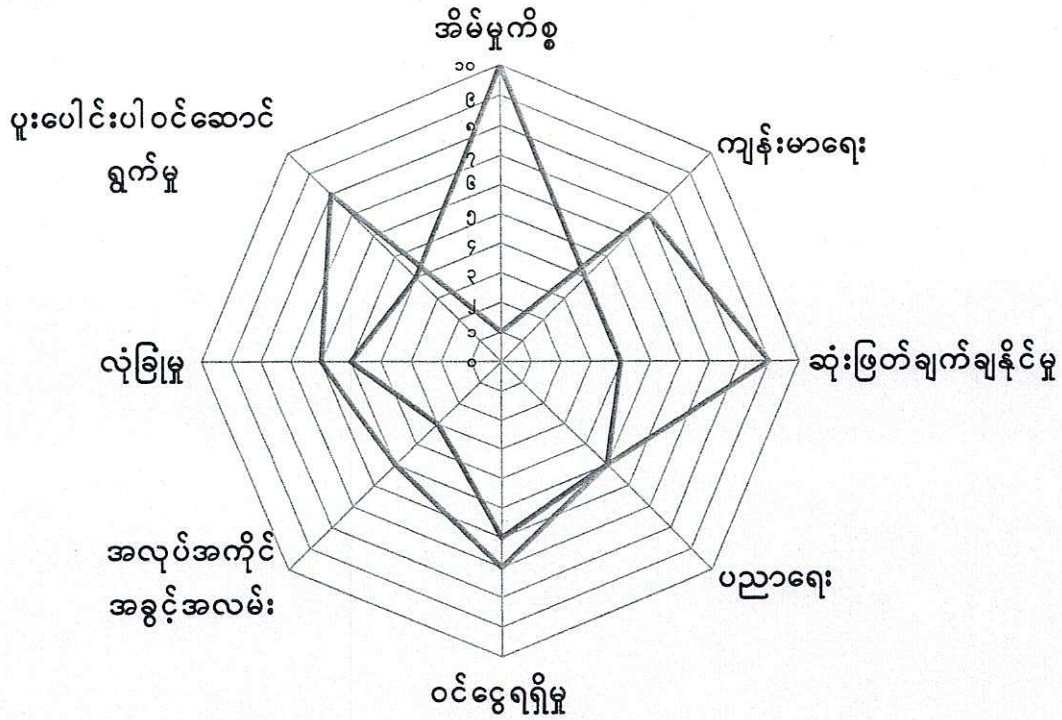

— ကျား

— မ



ကျား/မ ရေးရာ ပင့်ကူအိမ် သုံးသပ်ချက်

ကြို့ပင်သာကျေးရွာ

ထီးပု အုပ်စု

ရက်စွဲ ၂၅.၁၂.၂၀၁၆

ကြို့ပင်သာကျေးရွာ၏ ကျား/မ ရေးရာ ပင့်ကူအိမ်အား သုံးသပ်ခြင်းအားဖြင့် အိမ်မှုကိစ္စတွင် အမျိုးသမီးများသည် အပြည့်အဝ ဆွေးနွေးထားကြပြီး အမျိုးသားများသည် အဆင့်(၁) တွင် ရှိနေပါသည်။ ကျန်းမာရေးတွင် အမျိုးသမီးများသည် အမျိုးသားများအောက် အဆင့် ( ၃ ) အထိ ရောက်ရှိနေပြီး အမျိုးသားများသည် သွားလာရေး လွယ်ကူသော်လည်း အမျိုးသမီးများသည် မလွယ်ကူသောကြောင့်ဟု သုံးသပ်မိပါသည် ။ ဆုံးဖြတ်ချက်ချနိုင်မှုမှာ အမျိုးသားများသည် အဆင့် ( ၉ ) အထိ ရှိနေပြီး အမျိုးသမီးများမှာမူ အဆင့် ( ၄ ) တွင်သာ ရှိနေသည်ကို တွေ့ရှိရပါသည် ။ ပညာရေးတွင် အမျိုးသမီး ၊ အမျိုးသား တူညီနေသောကြောင့် မျှတစွာ တွေ့ရှိရပါသည် ။ ဝင်ငွေရရှိမှုတွင် အမျိုးသားက အမျိုးသမီးများထက် ( ၁ ) ဆင့်သာနေသည်ကို တွေ့ရှိရပါသည် ။ အလုပ်အကိုင် အခွင့်အလမ်းရရှိမှုတွင် အမျိုးသားများက ပိုများနေပြီး အမျိုးသမီးများက အိမ်မှုကိစ္စတွင် အလုပ်များနေသောကြောင့် ဖြစ်ပါသည် ။ အမျိုးသမီးများ၏ ဝင်ငွေရရှိမှုမှာ အမျိုးသားများအောက် အဆင့် ( ၂ ) အထိ ရောက်ရှိနေပြီး အမျိုးသားများက ဝင်ငွေပိုပြီး ရရှိနေသည့် အနေအထားတွေ့ရပါသည် ။ ထို့ကြောင့် အမျိုးသမီးများအတွက် အိမ်တွင်း အလုပ်အကိုင် အခွင့်အလမ်းများ ရရှိအောင် ဆောင်ရွက်ရန် လိုအပ်ပါသည် ။ လုံခြုံမှုတွင်လည်း အမျိုးသားများက တစ်ဆင့်သာနေသည်ကို သုံးသပ်မိပါသည် ။ ပူးပေါင်း ဆောင်ရွက်မှု အပိုင်းတွင်လည်း အမျိုးသားများကသာ အမျိုးသမီးထက်အဆင့်( ၄ ) ဆင့်အထိ သာနေသည်ကို တွေ့ရှိရပါသောကြောင့် အမျိုးသားများ အနေဖြင့် အမျိုးသမီးများကို ပူးပေါင်း ပါဝင်ရန် ခေါ်ဆောင်သင့်ပါသည် ။ ကြို့ပင်သာကျေးရွာ၏ ကျား / မ ရေးရာ ပင့်ကူအိမ်ကို ဆွဲလိုက်ခြင်းအားဖြင့် အမျိုးသားနှင့် အမျိုးသမီးတို့၏ ကွာခြားချက်များကို ကျေးရွာ လူထုများ ကိုယ်တိုင် သိရှိလာရပါသည် ။ အချုပ်အားဖြင့် ဆိုရသော် မတူညီသော အဆင့်များကိုတူညီအောင် လုပ်ဆောင်ကြပြီး ဖြေးဖြေးချင်း အဆင့်များ တက်သွားအောင် ပူးပေါင်းပါဝင် ဆွေးနွေး လုပ်ဆောင်သင့်သည်ဟု သုံးသပ်မိပါသည် ။

ပြာသာနာ သစ်ပင်

ဦးပင်သာကျေးရွာ

ထီးပုခွပ်စု

၂၅-၁၂-၂၀၁၆

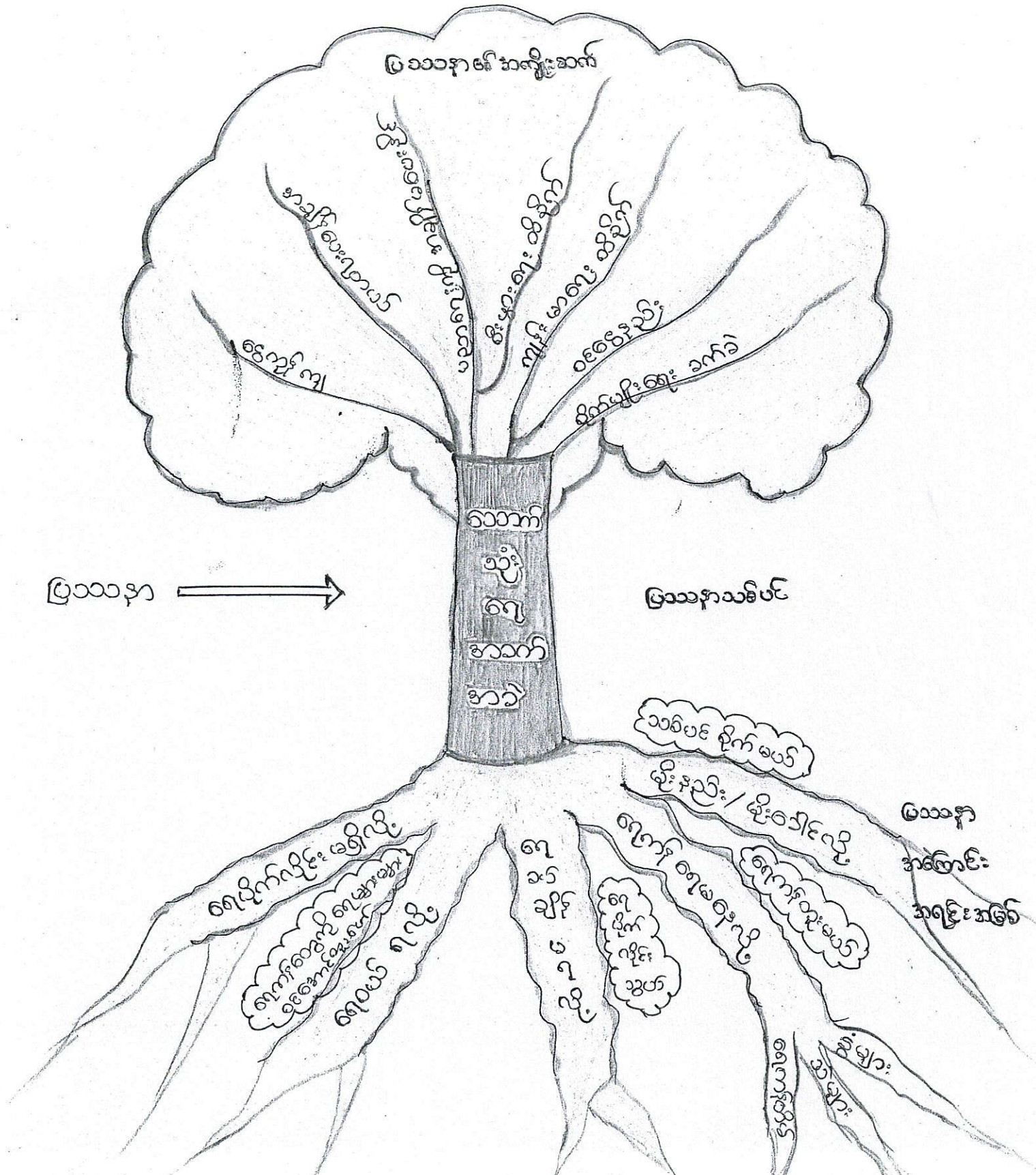

ပြဿနာ သစ်ပင် သုံးသပ်ချက်

ကြို့ပင်သာကျေးရွာ

ထီးပု အုပ်စု

ရက်စွဲ ၂၅.၁၂.၂၀၁၆

ကြို့ပင်သာ ကျေးရွာ၏ ရေအခက်အခဲ ပြဿနာသစ်ပင်အား သုံးသပ်ခြင်းအားဖြင့် ပြဿနာ၏ အဓိက အကြောင်းအရင်းအမြစ် ဖြစ်သော မိုးနည်းခြင်း ၊ ရေကန်ရေမနေခြင်း ၊ ရေခပ်ချိန်မရခြင်း ၊ ရေကို ဝယ်သုံးရခြင်း နှင့် ရေပိုက်လိုင်းများ မရှိခြင်းတို့ကြောင့် ရေအတွက် အခက်အခဲများ ကြုံတွေ့နေရ သည်ကို တွေ့ရှိရပါသည် ။ ထိုအကြောင်းအရင်းများကြောင့် စိုက်ပျိုးရေး ခက်ခဲခြင်း ၊ ဝင်ငွေနည်းပါးခြင်း ကျန်းမာရေးထိခိုက်ခြင်း ၊ စီးပွားရေး ထိခိုက်ခြင်း ၊ ပညာရေးကို အချိန်မပေးနိုင်ခြင်း ၊ ရေခပ်ချိန် အချိန်ပေး ရခြင်း နှင့် ငွေကုန်လူပင်ပန်းခြင်းတို့ကြောင့် အကြောင်းတရား၏ အကျိုးဆက်များ ဖြစ်ပေါ်လာသည်ကို သိရှိရပါသည် ။ ထို့ကြောင့် ကျေးရွာတွင် ရေအတွက် လိုအပ်သောဖွံ့ဖြိုးရေး လုပ်ငန်းများမှာ ရေကန်များ တူးဖော်ခြင်း ၊ ရေပိုက်လိုင်းများ သွယ်တန်းခြင်း နှင့် ရေကန်ကို ရေများများ ဝင်အောင် ရေဝင်လမ်းများ ပြုပြင်ခြင်းများ ဆောင်ရွက်ရန် လိုအပ်နေသည်ဟုသုံးသပ်မိပါသည် ။ အချုပ်အားဖြင့် ဆိုရသော် ပြဿနာ သစ်ပင် ရေးဆွဲလိုက်ခြင်း အားဖြင့် ကျေးရွာတွင် လိုအပ်ချက်များ နှင့် ကျေးရွာ ဖွံ့ဖြိုးရေး အစီအစဉ် အတွက် ဦးစားပေးလုပ်ငန်းများလည်း သိရှိလာသည်ကို သုံးသပ်မိပါသည် ။ ကျေးရွာလူထုအားလုံးလည်း ကျေးရွာ၏ အခက်အခဲများအားလုံးကို ဖြစ်ပေါ်စေသော ဖစ်မြစ်များကို သိရှိလာကြောင်း တွေ့ရှိရပါသည် ။



လူထုပေါင်းစုံ၏အသံအသွေးကို ဖော်ပြနိုင်ရန်နှင့် အသံမြောက်မြားစွာ လုပ်ငန်းဆောင်ရွက်

(PSA / PRA) အသံမြောက်မြားစွာ လုပ်ငန်းဆောင်ရွက် ပြုလုပ်ဆောင်ရွက်ခြင်း

စဉ်	အကြောင်းအရာ	ရက်စွဲ	ဦးတည်ချက်	တက်ရောက်သူ			အဓိကဆွေးနွေးချက်
				ကျား	မ	ပေါင်း	
၄။	အဖွဲ့အစည်း၊ ချိတ်ဆက်မှု (Venn Diagram)	-	ကျေးဇူးတင်မှု၊ ကျေးဇူးတင်မှုများ၊ စက်မှုအဖွဲ့များ၊ ကျေးဇူးတင်မှုများ၊ ရေးဆွဲမှုများ	၁၆	၂၆	၄၂	ကျေးဇူးတင်မှုများ၊ ကျေးဇူးတင်မှုများ၊ ကျေးဇူးတင်မှုများ၊ ကျေးဇူးတင်မှုများ၊ ကျေးဇူးတင်မှုများ
၅။	လူမှုစီးပွား အဆင့်ဆင့်ဆွဲခြင်း (Wealth Ranking)		ချမ်းသာ၊ အလုပ်အကိုင်၊ နှစ်ပေါင်း	၅၀	၃၅	၈၅	ကျေးဇူးတင်မှုများ၊ ကျေးဇူးတင်မှုများ၊ ကျေးဇူးတင်မှုများ၊ ကျေးဇူးတင်မှုများ၊ ကျေးဇူးတင်မှုများ
၆။	ဖိစီးမှု၊ ကွန်ပျက်စီးမှု (Spiders Web)		ကျေးဇူးတင်မှု၊ ကျေးဇူးတင်မှုများ၊ ကျေးဇူးတင်မှုများ၊ ကျေးဇူးတင်မှုများ	၂၅	၁၇	၄၂	ကျေးဇူးတင်မှုများ၊ ကျေးဇူးတင်မှုများ၊ ကျေးဇူးတင်မှုများ၊ ကျေးဇူးတင်မှုများ၊ ကျေးဇူးတင်မှုများ

၀%	၀	ပြောဆိုရေးရေး၊ ပြောဆိုကြိုက် ပြော	စကား	၆
၁၀%	၁၆	အပြောပြော၊ ပြောဆိုရေးရေး၊ ပြောဆိုကြိုက် ပြော	စကား စကားပြောပြော	၅
၁၅%	၁၉	ပြောဆိုရေးရေး၊ ပြောဆိုကြိုက် ပြော	စကား စကားပြောပြော	၄
၂၀%	၂၃	ပြောဆိုရေးရေး၊ ပြောဆိုကြိုက် ပြော	စကား စကားပြောပြော	၃
၂၅%	၂၆	ပြောဆိုရေးရေး၊ ပြောဆိုကြိုက် ပြော	စကား စကားပြောပြော	၂
၃၀%	၃၀	ပြောဆိုရေးရေး၊ ပြောဆိုကြိုက် ပြော	စကား စကားပြောပြော	၁
၃၅%	၃၅	ပြောဆိုရေးရေး၊ ပြောဆိုကြိုက် ပြော	စကား စကားပြောပြော	၀

ပြောဆိုရေးရေး၊ ပြောဆိုကြိုက် ပြော

စကားပြောပြော

စကားပြောပြော

ဝန်ပူရွာပိုင်ဆိုင်မှု ပုံစံ သုံးသပ်ချက်

ဝန်ပူရွာပိုင်ဆိုင်မှု ပုံစံ ကျေးဆွဲဆွေးနွေးခြင်းကြောင့်

(၁) ကျေးရွာအတွင်း ပြေလည်သော ကိမ်စောင်စု အကျေးအဝန်း၊ အသိုက်အခန်း ပြေလည်သော ကိမ်စောင်စု အကျေးအဝန်း နှင့် နွမ်းပါးသော ကိမ်စောင်စု အကျေးအဝန်းကို အသိုက်အခန်း နှစ်ပါး သိရှိနိုင်ခြင်း

(၂) ကျေးရွာလူထုက ပြေလည်သော + နွမ်းပါးသော ကဆံ့များကို မဏ္ဍိုင်သို့ သတ်မှတ်သည်ကို သိရှိနိုင်ခြင်း

(၃) နွမ်းပါးသော ကိမ်စောင်စု အကျေးအဝန်း များပါးခြင်းကြောင့် ကျေးရွာအတွင်း ဖွံ့ဖြိုးရေးလုပ်ငန်းများ ပိုမိုဆောင်ရွက်ရန် သိရှိနိုင်ခြင်း စသည့် အကြောင်းအရာ အမျိုးမျိုးကို သိရှိနိုင်သည့် အကျေးအဝန်း လူမှုဆန်းစစ် ခြင်း တစ်ခုဖြစ်ကြောင်း သုံးသပ်နိုင်ပါသည်။

ကော်မတီဝင်များရွေးချယ်ခြင်းနှင့်ကျေးရွာဖွံ့ဖြိုးရေးအစီအစဉ်  
ဆောင်ရွက်မှုမှတ်တမ်း

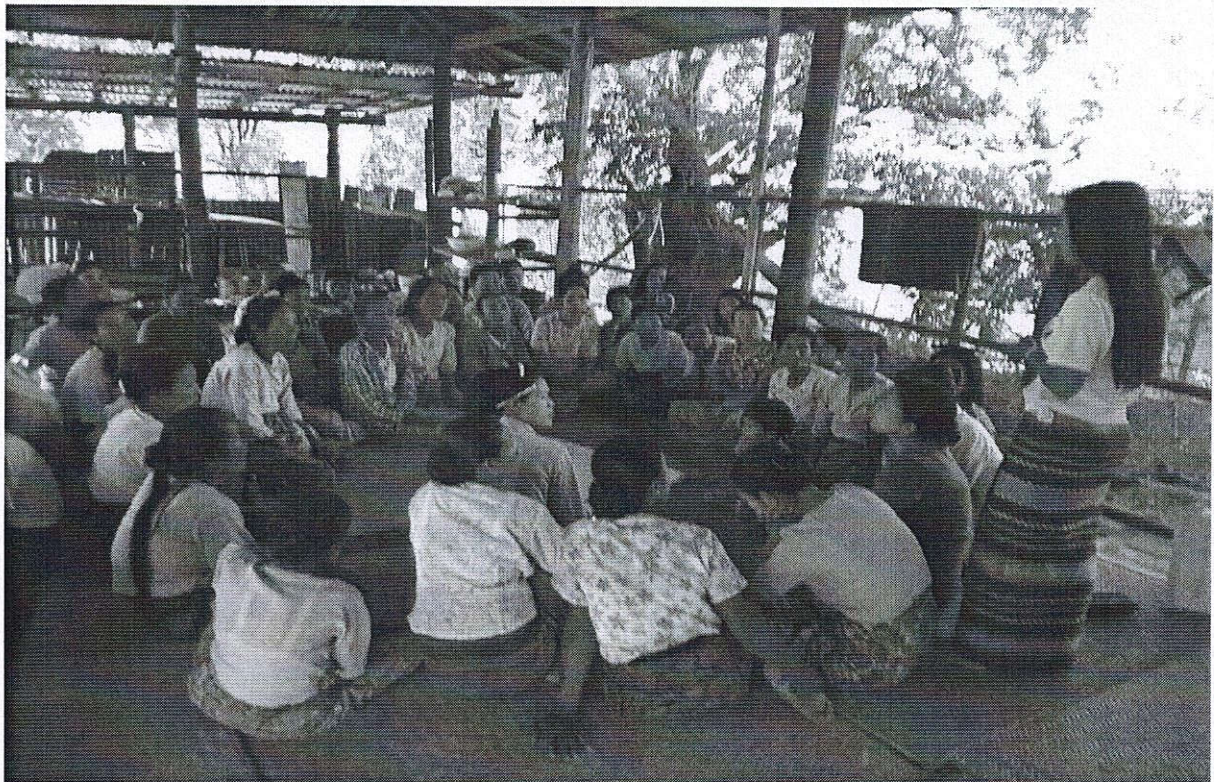



ကျေးရွာစီမံကိန်း အထောက်အကူပြု ကော်မတီများစာရင်း

စဉ်	အမည်	ရာထူး/တာဝန်	ကျေးရွာ	ဖုန်းနံပါတ်
၁	ဦးနု	ကျေးရွာ စီ/ထောက် ဥက္ကဋ္ဌ	ကြို့. ပဒိသာ	၀၉-၄၅၅၇၆၂၁၅၂
၂	ဒေါ်မြင့်စို	ကျေးရွာ စီ/ထောက် ဥက္ကဋ္ဌ	"	၀၉-၃၃၈၅၄၅၄၈
၃	ဦးဂျီ ကောင်	ဝယ်ယူရေးဆပ်ကော်မတီ ဥက္ကဋ္ဌ	"	၀၉-၇၇၂၇၀၅၆၃၃
၄	ဦးဝါး	မှတ်တမ်းထိန်း	"	၀၉-၃၃၄၅၄၈၄၇
၅	ဒေါ်စိန်ဝင်း	အဖွဲ့ဝင်	"	၀၉-၇၆၇၆၂၁၀၁၃
၆	ဦးဝင်းဦး	စောင့်ကြည့်ကြီးကြပ်ရေး ဆပ်ကော်မတီဥက္ကဋ္ဌ	"	၀၉-၂၇၁၀၀၂၂၀၀၈
၇	ဒေါ်တင်ယုက	အဖွဲ့ဝင်	"	၀၉-၂၆၂၈၁၁၇၇၀
၈	ဒေါ်လှဝင်း	အဖွဲ့ဝင်	"	
၉	ဦးဖိုးမောင်	လည်ပတ်ထိန်းသိမ်းရေး ဆပ်ကော်မတီ ဥက္ကဋ္ဌ	"	
၁၀	ဦးဇော်ထွန်း	အဖွဲ့ဝင်	"	
၁၁	ဒေါ်ဌေး	အဖွဲ့ဝင်	"	၀၉-၇၈၇၆၀၁၆၀၄
၁၂	ဦးပြေစော	ဝေဖန်အကြံပြုတိုင်ကြားရေး	"	၀၉-၂၅၇၅၄၇၀၄၈
၁၃	ဒေါ် ကြည်ခင်	ဝေဖန်အကြံပြုတိုင်ကြားရေး	"	၀၉-၂၅၄၀၃၀၈၀၂
၁၄	ဦးဖိုးမောင်	စေတနာ့ဝန်ထမ်း	"	၀၉-၇၄၂၈၀၁၃၈၇
၁၅	ဒေါ်သင်းစွယ်	စေတနာ့ဝန်ထမ်း	"	၀၉-၇၄၂၇၈၄၆၇၇
၁၆	ဦးကျော်စိန်	ကျေးရွာစာရင်းကိုင်	"	၀၉-၂၅၄၆၀၄၂၄၂

ပုံစံ - ၈ - ၁ ကျေးရွာအခြေခံအချက်အလက်များ (Form PC 1)

လမ်းညွှန်ချက်၊ ကျေးရွာအခြေခံအချက်အလက်များကို ပထမဆုံးမိတ်ဆက်ခရီး သွားရောက်သောအခါ လူထုစည်းရုံးရေးမှူးသည် ကျေးရွာ ခေါင်းဆောင်များအား ကျေးရွာအချက်အလက်များကို မေတ္တာရပ်ခံ၍ တောင်းခံရသည်။ ဤအချက်အလက်များကို စီမံကိန်း မိတ်ဆက်အစည်းဝေးမတိုင်မီတောင်းခံရမည်။ စီမံကိန်းမိတ်ဆက်အစည်းဝေးတွင် လူထုစည်းရုံးရေးမှူးသည် ဤအချက်အလက် များအား စစ်ဆေးပြီး မှန်ကန်အောင်ပြုလုပ်ရမည်။ ပြီးနောက်တွင် လူထုစည်းရုံးရေးမှူးမှ သတင်းအချက်အလက်ထံသို့ Tablets မှ တာဆင့် ဖြည့်သွင်းရမည်။

ကျေးရွာအုပ်ချုပ်ရေးမှူး အမည် ဒီး.လှစွန်း	ကျေးရွာအုပ်ချုပ်ရေးမှူး၏ ဖုန်းနံပါတ် ၀၅-၃၃၂၈၀၅၂၀	လူထုစည်းရုံးရေးမှူး၏အမည် ဒေါ်နန်းနီ
ပြည်နယ်၊တိုင်းဒေသကြီး ဗဟို၊ မြို့နယ် ဘောင်ဦး	ကျေးရွာအုပ်စု အိ.လှ	ကျေးရွာ ပြုံးပင်သာ

က၊ လူဦးရေ

လူမျိုးစု	အိမ်ထောင်စုအရေအတွက်	ကိုးကွယ်သည့်ဘာသာ	အိမ်ထောင်စုအရေအတွက်
လူမျိုးစု (၁) --- ၁၁၁ ---	၁၁၀	ဘာသာ (၁) --- ၄၃ ---	၁၁၀
လူမျိုးစု (၂) -----		ဘာသာ (၂) -----	
လူမျိုးစု (၃) -----		ဘာသာ (၃) -----	
လူမျိုးစုရော -----		ဘာသာရော -----	
	အရေအတွက်		
မသန်စွမ်းသူများ	၈		
သက်ကြီးရွယ်အိုများ (၆၅ နှစ် နှင့် အထက်)	၂၅ + ၂၆ = ၅၁		
စစ်ဘေးရှောင်	-		

၅၄၈	အမျိုးသား (အရေအတွက်)	အမျိုးသမီး (အရေအတွက်)
လူဦးရေ	၂၆၃	၂၈၅
လူမျိုးစု (၁) --- ၁၁၁ ---		
လူမျိုးစု (၂) -----		
လူမျိုးစု (၃) -----		
အိမ်ထောင်ဦးစီး	၁၀၀	၁၀

(ခ) အခြေခံအဆောက်အအုံ အသုံးအဆောင်များ

စာသင်ကျောင်း	အမှတ် ခြံစိပါ	ကျန်းမာရေး	အမှတ် ခြံစိပါ	ဘာသာရေး အဆောက် အအုံများ	အမှတ် ခြံစိပါ
အထက်တန်းကျောင်း	<input type="checkbox"/>	ဆေးရုံ	<input type="checkbox"/>	စေတီ	<input checked="" type="checkbox"/>
အလယ်တန်းကျောင်း	<input type="checkbox"/>	ကျန်းမာရေးဌာန	<input type="checkbox"/>	ဘုန်းကြီးကျောင်း	<input checked="" type="checkbox"/>
မူလတန်းကျောင်း	<input checked="" type="checkbox"/>	ကျန်းမာရေးဌာနခွဲ	<input type="checkbox"/>	ဟိန္ဒူဘုရားကျောင်း	<input type="checkbox"/>
မူကြိုကျောင်း	<input type="checkbox"/>	ဆေးပေးခန်း	<input type="checkbox"/>	ခရစ်ယာန်ကျောင်း	<input type="checkbox"/>
အခြား	<input type="checkbox"/>	အခြား	<input type="checkbox"/>	ဗလီ	<input type="checkbox"/>
				အခြား	<input type="checkbox"/>
မှတ်ချက် မူလပျံ		မှတ်ချက်		မှတ်ချက်	

(ဂ) ကျွမ်းကျင်သူများမှတ်တမ်း (ကျေးရွာတွင်နေထိုင်သော သို့မဟုတ် တခြားရွာမှလာရောက်သော ကျွမ်းကျင်သူများ)

(၁) စာသင်ကျောင်း			(၂) ကျန်းမာရေး			(၃) လက်မှုပညာရှင်		
	ရွာတွင် နေထိုင်သူ	အခြား ရွာမှ လာသူ		ရွာတွင် နေထိုင်သူ	အခြား ရွာမှ လာသူ		ရွာတွင် နေထိုင်သူ	အခြား ရွာမှ လာသူ
မူလတန်းပြဆရာ/မ	<input checked="" type="checkbox"/>	<input checked="" type="checkbox"/>	ဆရာဝန်	<input checked="" type="checkbox"/>	<input type="checkbox"/>	လက်သမား	<input checked="" type="checkbox"/>	<input type="checkbox"/>
အထက်တန်းပြဆရာ/မ	<input type="checkbox"/>	<input type="checkbox"/>	လက်ထောက် ကျန်းမာရေးမှူး	<input type="checkbox"/>	<input type="checkbox"/>	ပန်းရုံ	<input checked="" type="checkbox"/>	<input type="checkbox"/>
အလယ်တန်းပြဆရာ/မ	<input checked="" type="checkbox"/>	<input checked="" type="checkbox"/>	အမျိုးသမီးကျန်းမာရေး ဆရာမ	<input type="checkbox"/>	<input type="checkbox"/>	လျှပ်စစ်ကျွမ်းကျင်၊ မီးသမား	<input checked="" type="checkbox"/>	<input type="checkbox"/>
မူကြိုဆရာ/မ	<input type="checkbox"/>	<input type="checkbox"/>	သားဖွားဆရာမ	<input type="checkbox"/>	<input type="checkbox"/>	ရေတိုက်သွယ်သူ	<input type="checkbox"/>	<input type="checkbox"/>
အခြား	<input type="checkbox"/>	<input type="checkbox"/>	ပြည်သူ့ကျန်းမာရေး လှုပ်သား	<input type="checkbox"/>	<input type="checkbox"/>	စက်ပြင်ဆရာ	<input type="checkbox"/>	<input type="checkbox"/>
မှတ်ချက်			မှတ်ချက်			မှတ်ချက်		

(ဃ) ကျေးရွာသို့ ရောက်ရှိနိုင်သည့် လမ်းအခြေအနေ / ကျေးရွာတစ်ရွာသည် ၎င်း၏ ကျေးရွာအုပ်စုနှင့် ဆက်သွယ်ထားသော လမ်းအခြေအနေ (အောက်ပါတို့ကိုပိုင်းပါ)

ကျောက်ကြမ်းလမ်း  
ကျောက်ခင်းလမ်း

ကတ္တရာလမ်း  
မြေသားလမ်း

ကွန်ကရစ်လမ်း  
လှေသွားလမ်း

မော်တော်ဆိုင်ကယ်လမ်း  
အခြား

(င) ကျေးရွာဖွံ့ဖြိုးမှုစီမံချက်

(၁) လူထုပဟိုပြုစီမံကိန်းမစတင်မီ ဤကျေးရွာတွင်ကျေးရွာဖွံ့ဖြိုးမှု စီမံချက်ရှိခဲ့ပါသလား? ရှိပါသည်/မရှိပါ/မသိပါ

(၂) ရှိခဲ့ပါလျှင် ဤစီမံချက်ကို မည်သည့် ခုနှစ်တွင်ပြင်ဆင်ခဲ့ပါသနည်း? နှစ်-----/မသိပါ

(၃) ဤစီမံချက်ကို ဖြည့်စည်းမှုအတည်ပြုခဲ့ပါသလား? ပြုခဲ့ပါသည်/မပြုခဲ့ပါ /မသိပါ

(စ) ခရီးအကွာအဝေး

(၁) ဤကျေးရွာ၏ပဟိုမှ ၎င်းကျေးရွာအုပ်စု၏ပဟိုအထိ ခရီးခိုင်းမည်မျှကွာဝေးသနည်း? မိုင်-----/မသိပါ

(၂) ဤကျေးရွာမှ ၎င်းကျေးရွာအုပ်စုပဟိုအထိ သွားလာရာတွင်ကြာမြင့်သည့်အချိန်။

ခြောက်သွေ့ရာသီတွင်ကြာချိန် ၀၀:၂၀:၀၀ ထော်လာဂျီ/မော်တော်ဆိုင်ကယ်/ခြေလျှင်/လား/မော်တော်ဘုတ်/ အခြား-----

မိုးရာသီတွင်ကြာချိန် ၀၀:၂၅:၀၀ ထော်လာဂျီ/မော်တော်ဆိုင်ကယ်/ခြေလျှင်/လား/မော်တော်ဘုတ်/ အခြား-----

(ဆ) ပတ်ဝန်းကျင်ဆိုင်ရာ သဘာဝဘေးအန္တရာယ်

ဤကျေးရွာတွင် ရေကြီးခြင်းကဲ့သို့ သဘာဝဘေးအန္တရာယ်ကျရောက်ဖူးခြင်း ရှိပါသလား။

မရှိပါ  ရှိပါသည်  ရှိလျှင်ဖော်ပြပါ

၂၀၁၅ ခုနှစ်တွင် ရေမုန်တိုင်း ဒဏ်ပျက်စီးမှု ဖြစ်ပွားခဲ့ပါသည်။

(၈) ကျေးရွာတွင် ဖွဲ့စည်းထားသော အဖွဲ့အစည်းများ

လူထုဗဟိုပြုစီမံကိန်းမတိုင်မီ ဤကျေးရွာတွင် ကျေးရွာဖွံ့ဖြိုးရေးအတွက် အစိုးရ (သို့) ရွာသားများကိုယ်တိုင်(သို့) စီမံကိန်းတစ်ခုခုမှ ဖွဲ့စည်းထားသည့် အဖွဲ့အစည်းများရှိပါသလား။

- (၁) သူ့ဘူးဂေါပကကဖွဲ့
- (၂) အာရှတိုက်ကော့မဂီ
- (၃) ဟုတ်တကဖွဲ့

- (၄) ကျောင်းကန်ကျေးလက်အောင်
- (၅) လူ့ယာ်ခေါင်းအောင်ကဖွဲ့
- (၆) အသ်ကော့မဂီ

ကျေးရွာခေါင်းဆောင်

အမည် ဒိုးကြည်မျိုး

လက်မှတ်

နေ့စွဲ ၂၄.၁၂.၂၀၁၆

လူထုစည်းရုံးရေးမှူး

အမည် ဒေါ်ပုလဲအောင်

လက်မှတ်

*Myatin*

နေ့စွဲ ၂၄.၁၂.၂၀၁၆

(၉) GAD ဖွဲ့စည်းတင်စားဖွဲ့စည်းပါသလား



ပုံစံ - ၈ - ၂ - စီမံကိန်းစက်ဝန်းအချိန်ဇယား (PC 2)

လမ်းညွှန်ချက်၊ သက်ဆိုင်ရာလူထုစည်းရုံးရေးမှု/လက်ထောက်နည်းပညာနည်းပညာများမှ စီမံကိန်းစက်ဝန်းအဆင့်တစ်ခုစီပြီးစီးတိုင်း ကျေးရွာနှင့် ကျေးရွာအုပ်စုအတွက် ဤပုံစံကို ပြည့်သွင်းရမည်။

စည်းရုံးရေးမှု/ဝန်ထမ်း အမည် ဒေါ်ဂွယ်စိန်စိန်

နေ့စွဲ ၂၄.၁.၂၀၁၆ စက်ဝန်းအားအမှတ်ဖြစ်ပါ  စက်ဝန်း(၁)  စက်ဝန်း(၂)  စက်ဝန်း(၃)  စက်ဝန်း(၄)

ပြည်နယ်/တိုင်း ဧရာဝတီ ကျေးရွာအုပ်စု ပိတောက် ကျေးရွာ ပိတောက်

စီမံကိန်းစက်ဝန်းအဆင့်များ	နေ့စွဲ		အစည်းအဝေးလွှဲထက်ရောက်သူအရေအတွက်			
	စတင်သည် နေ့	ပြီးစားသည်နေ့	အချိုးသား အရေအတွက်	အချိုးသမီး အရေအတွက်	အိမ်ထောင်စု အရေအတွက်	လူမျိုးစုတက်ရောက်သူ အရေအတွက် နှင့် လူမျိုးစုအမည်
၁။ ကျေးရွာစီမံကိန်း မိတ်ဆက်အစည်းအဝေး	၂၄.၁.၂၀၁၆	၂၄.၁.၂၀၁၆	၃၁	၅၂	၈၃	၈၃   ၈၃၁
၂။ ကျေးရွာဖွံ့ဖြိုးရေး စီမံချက်ရေးဆွဲခြင်း အစည်းအဝေး	၂၅.၁.၂၀၁၆	၂၅.၁.၂၀၁၆	၅၀	၃၅	၈၅	၈၅   ၆၃၁
၃။ ကျေးရွာအုပ်စု လုပ်ငန်းဆုံးဖြတ်ချက်ချသည့် အစည်းအဝေး	၃၀.၁.၂၀၁၆	၃၀.၁.၂၀၁၆	၂၃	၇	၃၀	၃၀   ၆၃၁
၄။ မြို့နယ်အဆင့် စီမံကိန်းရေးဆွဲရေး နှင့် အကောင် အထည်ဖော်ရေးကော်မတီ၏ စီမံကိန်း သုံးသပ်မှု အစည်းအဝေး						
၅။ မြို့နယ် စီမံကိန်းရေးဆွဲရေး နှင့် အကောင်အထည် ဖော်ရေး ကော်မတီ၏ဆုံးဖြတ်ချက်ကို ရွာသို့ အသိပေး အကြောင်းကြားသည့် အစည်းအဝေး						
၆။ စီမံကိန်းလုပ်ငန်းဆုံးစီမံချက်ရေးဆွဲခြင်း အစည်းအဝေး						
၆.၁။ စီမံကိန်းလုပ်ငန်း အကောင်အထည်ဖော် ရေးအစီအစဉ် ရေးဆွဲခြင်း						



ပုံစံ - ၈ - ၃ ကျေးရွာဖွံ့ဖြိုးရေး ဦးစားပေးအစီအစဉ် (Form PC 3)

လမ်းညွှန်မှုကော်မတီ အဆင့်(၃) ကျေးရွာမှော်မှန်းချက်အစည်းအဝေး ပြီးဆုံးသောအခါ ကျေးရွာစီမံကိန်း အထောက်အကူပြု ကော်မတီသည် လူထုစည်းရုံးရေးမှူးအကူအညီဖြင့် ဤပုံစံကိုပြည့်စုံအောင် ဖြည့်သွင်းရမည်။

လူထုစည်းရုံးရေးမှူး/ဝန်ထမ်း အမည် ဒေါ်နန်းနီနီ

နေ့စွဲ ၂၅.၁၂.၂၀၁၆ စက်ဝန်းအား အမှတ်ခြစ်ပါ (✓)  စက်ဝန်း(၁)  စက်ဝန်း(၂)  စက်ဝန်း(၃)  စက်ဝန်း(၄)

ပြည်နယ်/တိုင်း မန္တလေး ခြို့နယ် သောင့်ခို ကျေးရွာအုပ်စု ထိပ် ကျေးရွာ ကြို့ပင်သာ

ကား အခက်အခဲအတားအဆီးများအားစွေးမြင်း - ယခုလက်ရှိအခြေအနေတွင် ဤကျေးရွာဖွံ့ဖြိုးတိုးတက်ရေးအတွက် အဓိက အခက်အခဲအတားအဆီးများသည် မည်သည်များဖြစ်ပါသနည်း။ (အမျိုးသား/သမီး အနည်းဆုံးအခက်အခဲ ၅ ခုစီဖော်ပြပါ)

အမျိုးသား အဖွဲ့မှ တင်ပြသောအခက်အခဲအတားအဆီးများ	အမျိုးသမီး အဖွဲ့မှတင်ပြသောအခက်အခဲအတားအဆီးများ
၁ သစ်တောသုံးစွဲ ငါးဖမ်းကျွမ်းကျင်မှု	၁ ရေငံ့အညစ်အကြေးကင်းစင်ရေး
၂ နိမ့်စားစားသုံးစွဲ ငါးဖမ်းကျွမ်းကျင်မှု	၂ ဖျားရောဂါကင်းစင်ရေး
၃ မိုးရေကိုအသုံးပြုနိုင်စေရေး	၃ သေပေးဆေးရုံ
၄ ဖျားရောဂါကင်းစင်ရေး	၄ ကျောင်းဆရာတော်များ
၅ ကျေးလက်အားပေးဆေးရုံ	၅ မိုးရေ စုဆောင်းရေး

၆ စာလေ့လာရေးအဖွဲ့အစည်း  
၇ မျှော်မှန်းခြင်း - နောင်လာမည့် ( ၅ ) နှစ် အတွင်း ကျေးရွာဖွံ့ဖြိုးရေး မျှော်မှန်းချက်များအား တင်ပြပါ။

အမျိုးသားအဖွဲ့မှ တင်ပြသောမျှော်မှန်းချက်များ	အမျိုးသမီးအဖွဲ့မှ တင်ပြသောမျှော်မှန်းချက်များ
၁ သစ်တောသုံးစွဲ ငါးဖမ်းကျွမ်းကျင်မှု	၁ စာလေ့လာရေးအဖွဲ့အစည်း
၂ နိမ့်စားစားသုံးစွဲ ငါးဖမ်းကျွမ်းကျင်မှု	၂ ဖျားရောဂါကင်းစင်ရေး
၃ ဖျားရောဂါကင်းစင်ရေး	၃ သေပေးဆေးရုံ
၄ ဖျားရောဂါကင်းစင်ရေး	၄ ကျောင်းဆရာတော်များ
၅ ကျေးလက်အားပေးဆေးရုံ	၅ မိုးရေ စုဆောင်းရေး

က၊ လူထုစီမံကိန်း၏ လာမည့် ( ၃ ) နှစ်အတွက် အကျုံးဝင်သော ဦးစားပေး ဖွံ့ဖြိုးတိုးတက်မှု လုပ်ငန်း အစီအစဉ်များအားဖော်ပြပါ။

အဆင့်	ကျေးရွာအတွက် ဦးစားပေး ဖွံ့ဖြိုးတိုးတက်မှု လုပ်ငန်းစဉ်များ	အဆိုပြုသူ (အမျိုးသားများ/ အမျိုးသမီးများ/အမျိုးသား+ အမျိုးသမီး)	ခန့်မှန်းကုန်ကျ ငွေရိတ်	အကျိုးခံစားခွင့်ရှိသူ ခန့်မှန်းခြေ အရေအတွက်
၁	ရေပေးစနစ်	အမျိုးသား + အမျိုးသမီး		၅၄၈
၂	ရေခဲဒင်္ဂါးရေပိုက်လမ်း	၂		၅၄၈
၃	ဆေးရုံ	၃		၅၄၈
၄	အသက်မွေးဝမ်းကျောင်း	၄		၅၄၈
၅				

ဃး လူထုစီမံကိန်း၏ လာမည့် ( ၃ ) နှစ်အတွက်အကျိုးမငင်သော ဦးစားပေး ဖွံ့ဖြိုးတိုးတက်မှု လုပ်ငန်း အစီအစဉ်များအားဖော်ပြပါ။

အစဉ်	ကျေးရွာအတွက် ဦးစားပေး ဖွံ့ဖြိုးတိုးတက်မှု လုပ်ငန်းစဉ်များ	အဆိုပြုသူ (အမျိုးသားများ/အမျိုးသမီးများ/အမျိုးသား+အမျိုးသမီး)	အခန်းကဏ္ဍ
၁			
၂			
၃			
၄			
၅			

ဥက္ကဋ္ဌ ၊ ကျေးရွာစီမံကိန်းအထောက်အကူပြုကော်မတီမှ အတည်ပြုသည်။

အမည် ----- စိုးစိုး ----- လက်မှတ် ----- စန.စွဲ ၂၅.၁၂.၂၀၁၆ -----

ရက်စွဲ	အမည်	လက်မှတ်	အခန်းကဏ္ဍ
၂၀၁၆ ခုနှစ်	စိုးစိုး		
၂၀၁၆ ခုနှစ်	စိုးစိုး		
၂၀၁၆ ခုနှစ်	စိုးစိုး		
၂၀၁၆ ခုနှစ်	စိုးစိုး		
၂၀၁၆ ခုနှစ်	စိုးစိုး		

ရက်စွဲ	အမည်	လက်မှတ်	အခန်းကဏ္ဍ	မှတ်စု
၂၀၁၆	စိုးစိုး		ကျေးရွာအတွက်	၀
၂၀၁၆	စိုးစိုး		ကျေးရွာအတွက်	၆
၂၀၁၆	စိုးစိုး		ကျေးရွာအတွက်	၄
၂၀၁၆	စိုးစိုး		ကျေးရွာအတွက်	၄
				၀



ပုံစံ - ၈ - ၄ ကျေးရွာအုပ်စုစီမံကိန်းလုပ်ငန်းခွဲရွေးချယ်ခြင်းပုံစံ (Form PC 4)

လက်ညှိုးနှုတ်စီမံကိန်းလုပ်ငန်းခွဲရွေးချယ်မှုအရည်အဝေးပြန်ကြည့်ရာတွင် ကျေးရွာအုပ်စုမှ CF/TF တို့၏ အကူအညီရယူ၍ ကျေးရွာစီထောက်ထောက်တော်တော်မှ လက်ညှိုးနှုတ်စီမံကိန်းအစီအစဉ်အား ပြည့်စုံအောင်မြင်စွာရွေးချယ်ရမည်။ ဤစံနှုန်းအား ပြည့်စုံစွာဖြည့်သွင်းပြီးပါက ကျေးရွာအုပ်စုမှ မြို့ပတ်ဝန်းကျင်အတွင်း TPIC သို့ စမ်းချိန်အတွက် ရောက်သော်လည်းကောင်း၊ ထားရှိရမည်။ CF မှ ကျေးရွာတစ်ရွာချင်းစီ၏ စီမံကိန်းလုပ်ငန်းခွဲစဉ်ရာ အရက်အလတ်နှုန်းကို MIS သို့ ထည့်သွင်းရမည်။ (ယခုနှစ်စီမံကိန်းလုပ်ငန်းခွဲ မလုပ်ကိုင်သော ကျေးရွာများ မပါဝင်ပါ။)

ကျေးရွာအမည်	အောင်မြင်ရမည့် လုပ်ငန်းများ	အတိုင်းအတာ	စနစ်နည်း ထိန်းချုပ် အကူအညီပေးမည့် ရှိ/မရှိ	အဆိုပြုစာပိုဒ်	ကျေးရွာအုပ်စု စီမံကိန်း			စီမံကိန်းမှ ထည့်ဝင်မှု	ကျေးရွာမှ ထည့်ဝင်မှု	အခြားထည့်ဝင်မှု (ခေ.ပြုပါ) ထည့်ဝင်မှု   အမည်/အဖွဲ့	ကျေးရွာစီ
					စတင်ရက်စွဲ (V)	အဆုံးရက်စွဲ (U)	စတင်ရက်စွဲ (P)				
ခင်ပွားဦး	မြောင်း၊ ရေ၊ ကျေးရွာ၊ မြေ၊ မြေ	၁၅၀' x ၁၅၀' x ၁၀'	၁၅၀	၁၅၀	၁၅၀	၁၅၀	၁၅၀	၁၅၀	၁၅၀	၁၅၀	၁၅၀
ဒဂုံကျေးရွာ	မြောင်း၊ ရေ၊ ကျေးရွာ၊ မြေ၊ မြေ	၁၅၀' x ၁၅၀' x ၁၀'	၁၅၀	၁၅၀	၁၅၀	၁၅၀	၁၅၀	၁၅၀	၁၅၀	၁၅၀	၁၅၀
ဒဂုံကျေးရွာ	မြောင်း၊ ရေ၊ ကျေးရွာ၊ မြေ၊ မြေ	၁၅၀' x ၁၅၀' x ၁၀'	၁၅၀	၁၅၀	၁၅၀	၁၅၀	၁၅၀	၁၅၀	၁၅၀	၁၅၀	၁၅၀
ဒဂုံကျေးရွာ	မြောင်း၊ ရေ၊ ကျေးရွာ၊ မြေ၊ မြေ	၁၅၀' x ၁၅၀' x ၁၀'	၁၅၀	၁၅၀	၁၅၀	၁၅၀	၁၅၀	၁၅၀	၁၅၀	၁၅၀	၁၅၀
ဒဂုံကျေးရွာ	မြောင်း၊ ရေ၊ ကျေးရွာ၊ မြေ၊ မြေ	၁၅၀' x ၁၅၀' x ၁၀'	၁၅၀	၁၅၀	၁၅၀	၁၅၀	၁၅၀	၁၅၀	၁၅၀	၁၅၀	၁၅၀

ရာထူး ကျေးရွာအုပ်စု စီမံကိန်းစီမံကိန်းဦးစီးဌာန အမည် \_\_\_\_\_ လက်မှတ် \_\_\_\_\_ ရက်စွဲ ၂၀၁၇. ၁. ၂၀

အခင်းအကျဉ်းချုပ် (ပထမပုဒ်) (ဒုတိယအကြိမ်)

- ၆၅၇ " " ဘုန်းကြီးကျောင်း
- အချိုး " " နေရာပိုင် (၁:၀၀)ကဏ္ဍ
- ၇၆၅ " " ၂၄. ၁၂. ၂၀၀၆
- ကျေးဇူး " " ကြိုပင်သာ
- ကျေးဇူးအုပ်စု " " ဆီးပူ

အစီအစဉ်(၁) " " လူထုစည်းရုံးရေးအဖွဲ့ ဦးမြင့်ကြိုင်မှ အစိုးရအဖွဲ့နှင့် ပူးပေါင်း ဆောင်ရွက်ခြင်း။

အစီအစဉ်(၂) " " ကျေးဇူးအုပ်စုချုပ်အဖွဲ့အစည်း ဦးကြည်အောင်မှ အဖွဲ့အစည်းအား ဖြောင့်ကြားစွာ ပါဝင်သည်။

အစီအစဉ်(၃) " " လူထုအဖွဲ့ ပြုစီမံကိန်း၏ ဂုဏ်သိက္ခာနှင့် အခင်းအကျဉ်း ကျင်းပခြင်း၊ ဂုဏ်သိက္ခာ ပြုစီမံကိန်း၏ သဘောတရားများကို လူထုစည်းရုံးရေးအဖွဲ့အစည်း၏ ဦးစီးမှုဖြင့် ရှင်းလင်း ဖြောင့်ကြားစွာ ပါဝင်သည်။

အစီအစဉ်(၄) " " စီမံကိန်းဆင်နွှဲခြင်း နှင့် စီမံကိန်း၏ ပျံ့နှံ့ထောက်ပံ့ပုံများကို ကြောင်းကို လူထုစည်းရုံးရေးအဖွဲ့ ဦးမြင့်ကြိုင်မှ ဖြောင့်ကြားစွာ ပါဝင်သည်။

အစီအစဉ်(၅) " " ကျားမရေးရာအဖွဲ့အစည်းနှင့် ဖေဖော်ဝါရီလအတွင်း ကြားဖြတ် ရွေးကောက်ပွဲအဖွဲ့အစည်း လူထုစည်းရုံးရေးအဖွဲ့အစည်း၏ ဦးစီးမှုဖြင့် ရှင်းလင်း ဖြောင့်ကြားစွာ ပါဝင်သည်။

အစီအစဉ် (၆)။

။ လုပ်ငန်းလည်ပတ်ရေးနှင့် ပြုပြင်ထိန်းသိမ်းရေးအပိုင်း ။

အကျုံးဝင်သောလုပ်ငန်း၊ အကျုံးမဝင်သောလုပ်ငန်းများကို လူ့စုစည်းရုံးရေး  
ဗျူဟာ ဦးမြှင့်ကြိုစီမံမှု ဖြစ်ပေါ်စေ၊ ပြောကြားခဲ့သည်။

အစီအစဉ် (၇)။

။ အခွင့်အရေးနှင့်ထက်ဝန်ထူးများများစွာဖြန့်ဝေပေးခြင်း၊ အောင်မြင်၊

အောင်မြင်အပိုင်းအား လူ့စုစည်းရုံးရေးဗျူဟာ ဒေါ်စွယ်နီဦးစွာ ဝင်ရောက်  
ပေးခဲ့သည်။

အစီအစဉ် (၈)။

။ စေတနာ့ဝန်ထမ်း ငွေချွယ်ခြင်း အပိုင်းအား ကျေးဇူးလူ့စုစည်း

သဘောဆန္ဒ အရ အမျိုးသား ဦးမင်းကောင် နှင့် အမျိုးသမီး ဒေါ်သန်းအိစွာ  
တို့ကို လူ့စုစည်းရုံးရေးဗျူဟာ ဦးမြှင့်ကြိုစီမံမှု ဦးဆောင်၍ ငွေချွယ်ဝင်  
ဖြန့်ဝေခဲ့ကြသည်။

အစီအစဉ် (၉)။

။ နှိုင်းယှဉ်စာတိုက် ပထမဆုံး ဖိတ်ခေါ်အစည်းအဝေး ပြီးဆုံး

ကြောင်းပြောကြား ဖြစ်ပေါ်စေခဲ့ပါသည်။

မှတ်တမ်းရေးသား

*Myeintun*  
ဒေါ်စွယ်နီဦးစွာ ဝင်

(လူ့စုစည်းရုံးရေးဗျူဟာ)

လူထု ဗဟိုပြုစီမံကိန်း ( ဦးစီးဌာန၊ ဦးစီးဌာနစီမံကိန်း )

ဆီးပူ အုပ်စု ၊ ကြို့ပင်သာကျေးရွာ

အစည်းအဝေးကို ( ၂၅.၁၂.၂၀၁၆ ) ရက်နေ့ မိုးလည် ( ၁:၃၀ ) နာရီ  
ညနေ ( ၅ ) နာရီထိ ကျင်းပပြု လုပ်ခဲ့သည်။ အစည်းအဝေး သို့ ကျေးရွာလူထု  
ကျား ( ) ၊ မ ( ) ခုစုပေါင်း လူဦးရေ ( ) တက်ရောက်၍ လူထုစည်းရုံး  
ရေးများများနှင့် လက်ထောက်နည်းပညာများများ တက်ရောက်ခဲ့ကြပါသည်။

- စည်းရုံးရေးများမှာ - ဒေါ်စွယ်နီညွှန်ဝင်း ( CF )
- ဦးမြင့်ကြိုင် ( CF )
- ဦးဟိန်းဇော်စိုး ( TF )
- ဒေါ်ဖြိုးဝေဝေအောင် ( TF )

ထို့နောက် အစည်းအဝေးတွင် တက်ရောက်ခဲ့ ကြသော လူထုစည်းရုံးရေးများ  
များနှင့် လက်ထောက်နည်းပညာများတို့မှ လူထုဗဟိုပြုစီမံကိန်း အကြောင်းအား ပြန်လည်  
ဖော်ထုတ်ခြင်း ၊ ပထမဇယား ၊ အကြောင်းအရာများအား ပြန်လည်ဆွေးနွေးခြင်းနှင့် ရှင်းလင်း  
ဖော်ပြခြင်း၊ ခြင်းများကို တစ်ဦးချင်းစီမှ ရှင်းလင်း ဖော်ပြခြင်း၊ ကြပါသည်။ ကော်မတီများ  
ရွေးချယ်ရာတွင် မစုစုပေါင်း ကျေးရွာစီမံကိန်းကော်မတီအဖွဲ့ဝင်များကို ဥက္ကဋ္ဌ (၂)  
ဦး ၊ ဝယ်ယူရေးဆောင်ကော်မတီ ( ၃ ) ဦး ၊ ဆေးကြောနှစ်ကြီးကြပ်ရေးဆောင်ကော်မတီ ( ၃ ) ဦး  
လုပ်ငန်းလည်ပတ်ကိန်းဆောင်ကော်မတီ ( ၃ ) ဦး ၊ ဝေဖန်အဖြေပြုလုပ်မှုအဖွဲ့ဝင်  
( ၂ ) ဦးနှင့်ကျေးရွာ ငွေစာရင်းကိုင် ( ၁ ) ဦး အားရွေးချယ်ခဲ့ ကြပါသည်။

ဆွေးနွေးချက်

။ ဂေဟစနစ်များကို ရွေးချယ်ပြီး နောက် ကျေးဇူးလူထုအား ကျား၊ ငှက်၊ မ၊ ငှက်၊ ကျား၊ မ၊ အရာ အဖွဲ့များ ခွဲ၍ လေ့လာ ဆန်းစစ်ခြင်းများ၊ အခက်အခဲ ရှေ့ပြန်ချက်များ၊ ကျေးဇူးစင်ဆောင်ရွက်မည့် လုပ်ငန်းများကို ဆွေးနွေးပြီး နောက် ဖြစ်လာမည့် တစ်ပြင် ကြပါသည်။ ဆွေးနွေးသည် အဖွဲ့ ယ်များမှ ၎င်းတို့၏ ရှေ့ပြန်ချက် မှာ ကျေးဇူးတွင် အမျှ စာကပ်လျှ် အပ်နေသော လုပ်ငန်းများ ဖြစ်ကြောင်း၊ ယခု ကြံငြိမ်ရေး မှာ ရှိသော အခက်အခဲများ ကိုသာ ဖြေရှင်း နိုင်ပါက ဖွံ့ဖြိုးတိုးတက်သော ကျေးဇူးအုပ်စု ဖြစ်မည်ဖြစ်ကြောင်း များ ဆွေးနွေးတင်ပြ ကြပါသည်။

ဆုံးဖြတ်ချက်များ

။ အဖွဲ့ ယ် များမှ ဆွေးနွေး တင်ပြ လာသော အခက်အခဲများ မှ ဆောင်ရွက်မည့် လုပ်ငန်းများ မှာ -

- (၁) ရေလျှောင့်ကန် တည်ဆောက်ခြင်း
- (၂) ရေခဲခဲနှင့် ရေပိုက်လျှင်း
- (၃) ဆိုလာဖိုလစ်ရေး
- (၄) အသစ်ကျောင်းဆောင်ပြင်ဆင်ရေး ဟူ၍ တက်ရောက်လာသော ကျေးဇူးလူထု ၊ ဂေဟစနစ်ဝင်များ မှ ဦးစားပေး လုပ်ငန်းများ အား အတည်ပြု ဆုံးဖြတ်ခဲ့ ကြပါသည်။

မှတ်တမ်းရေးသူ  
*M. Juntawee*  
 ဒေါ်ဥယ်အောင်ဝင်း  
 (လူထုစဉ်းစစ်ရေးမှူး)

	စဉ်	လုပ်ငန်း	အဆိုပြုသူ	လ/နှစ်	လုပ်ဆောင်မည့်သူ	ပြင်ပမှထောက်ပံ့ပေးသူ
အခြေခံအဆောက်အအုံ	၁	ဂေဟစင်ကျပြုပြင်ခြင်း	ကျား+မ		ကျေးရွာလူထု	
	၂	ဂေဟစင်အောက်အောက်ခြင်း	မ		မ	
	၃	ဂေဟစင်အောက်အောက်ခြင်း	မ		မ	
	၄					
	၅					
အသက်မွေးဝမ်းကြောင်း/စိုက်ပျိုးရေး	၁	စိုက်ပျိုးရေးအားပေးခြင်း	ကျား+မ		ကျေးရွာလူထု	
	၂	စက်ကွင်း၊ လက်ဝှေ့သစ်တို့	မ		မ	
	၃	စိုက်ပျိုးရေးလက်ကွင်း	မ		မ	
	၄	ပျော်စင်၊ နှစ်၊ ပုခက်သစ်တို့	မ		မ	
	၅	အိုးပုခက်သစ်တို့	မ		မ	
ကျန်းမာရေးနှင့် အာဟာရ	၁					
	၂					
	၃					
	၄					
	၅					
ပညာရေး	၁					
	၂					
	၃					
	၄					
	၅	စာသင်ကျောင်းဆောင်ပြုပြင်ခြင်း	ကျား+မ		ကျေးရွာလူထု	
အခြား	၁	ဆိုလာမီးလင်းရေး	ကျား+မ		ကျေးရွာလူထု	
	၂					
	၃					