

ပြည်ထောင်စုသမ္မတ မြန်မာနိုင်ငံတော်အစိုးရ
စိုက်ပျိုးရေး၊ မွေးမြူရေးနှင့် ဆည်မြောင်းဝန်ကြီးဌာန
ကျေးလက်ဒေသဖွံ့ဖြိုးတိုးတက်ရေးဦးစီးဌာန
ညောင်ဦးမြို့နယ်

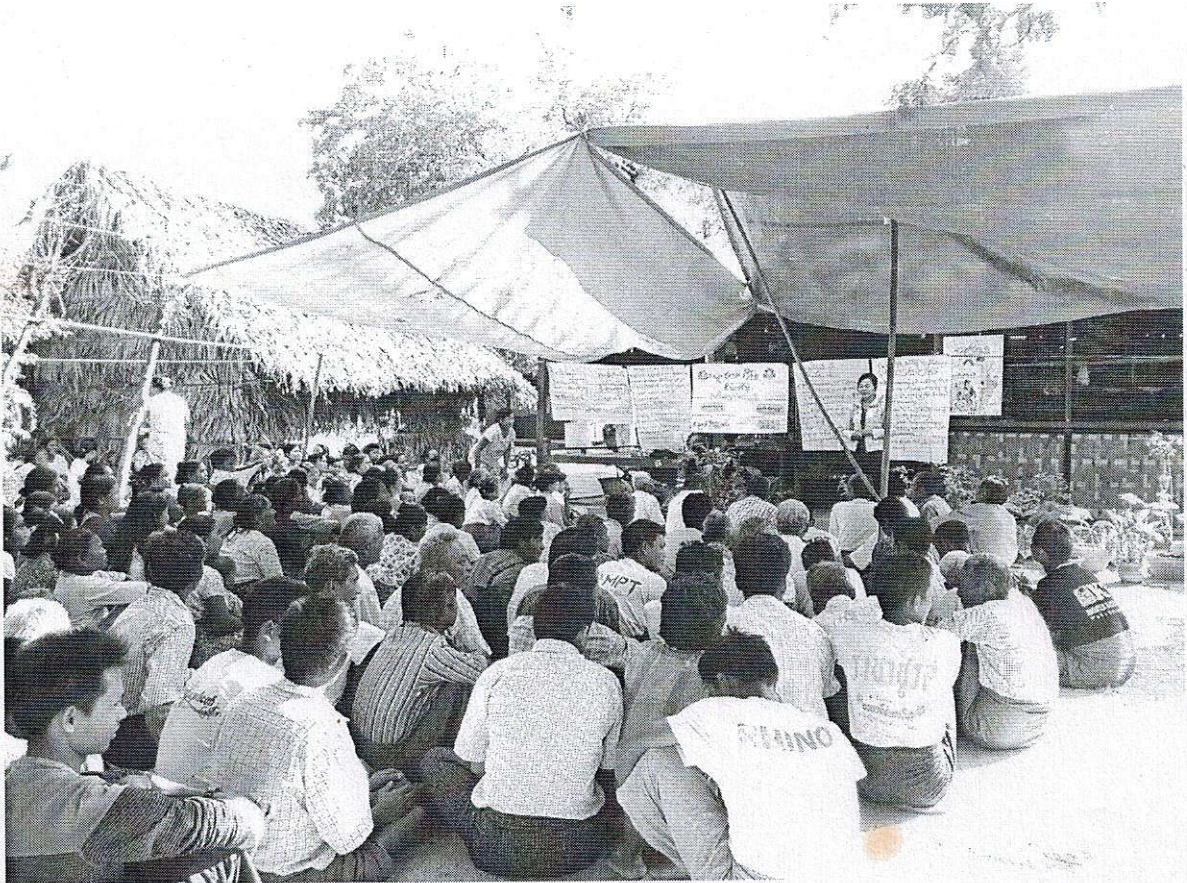

လူထုဗဟိုပြုစီမံကိန်း

National Community Driven Development Project



(NCDDP)

ကျေးရွာဖွံ့ဖြိုးရေးအစီအစဉ်

Village Development Plan (VDP)

ချောက်ကန်အုပ်စု၊ ချောက်ကန်ကျေးရွာ

၁။ မြို့နယ်ခြေပုံ

၂။ ကျေးရွာခြေပုံ(တည်နေရာ)

၃။ အုပ်စုတွင်ပါဝင်သောကျေးရွာများတရား

၄။ ကျေးရွာအခြေခံအချက်အလက်များ(ကျေးရွာသမိုင်းကြောင်း)

၅။ လူထုပူးပေါင်းပါဝင်သော လူမှုဆန်းစစ်ခြင်းနှင့် အကဲဖြတ်ခြင်းလုပ်ငန်းစဉ် (PSA/PRA) အကျဉ်းချုပ်

၆။ ကျေးရွာဖွံ့ဖြိုးရေးအစီအစဉ်အတွက်အသုံးပြုခဲ့သော PRA tools များနှင့် တစ်ခုချင်းစီအတွက် သုံးသပ်ချက်များ

၇။ ကော်မတီဝင်များရွေးချယ်ခြင်းနှင့်ကျေးရွာဖွံ့ဖြိုးရေးအစီအစဉ်ဆောင်ရွက်မှုမှတ်တမ်းခါတ်ပုံများ

၈။ ကျေးရွာအချက်အလက်(ပုံစံ-၁)

၉။ စီမံကိန်းစက်ဝန်းအချိန်ဇယား(ပုံစံ-၂)

၁၀။ ကျေးရွာဖွံ့ဖြိုးရေးဦးစားပေးအစီအစဉ်(ပုံစံ-၃)

၁၁။ ကျေးရွာအုပ်စုစီမံကိန်းလုပ်ငန်းခွဲရွေးချယ်ခြင်း(ပုံစံ-၄)

၁၂။ အစည်းအဝေးမှတ်တမ်းများ

၁၃။ ကဏ္ဍအလိုက်ဦးစားပေးဖွံ့ဖြိုးရေးလုပ်ငန်းစဉ်များ

ညောင်ဦးမြို့နယ်လူထုဗဟိုပြု ဝိမံကိန်း

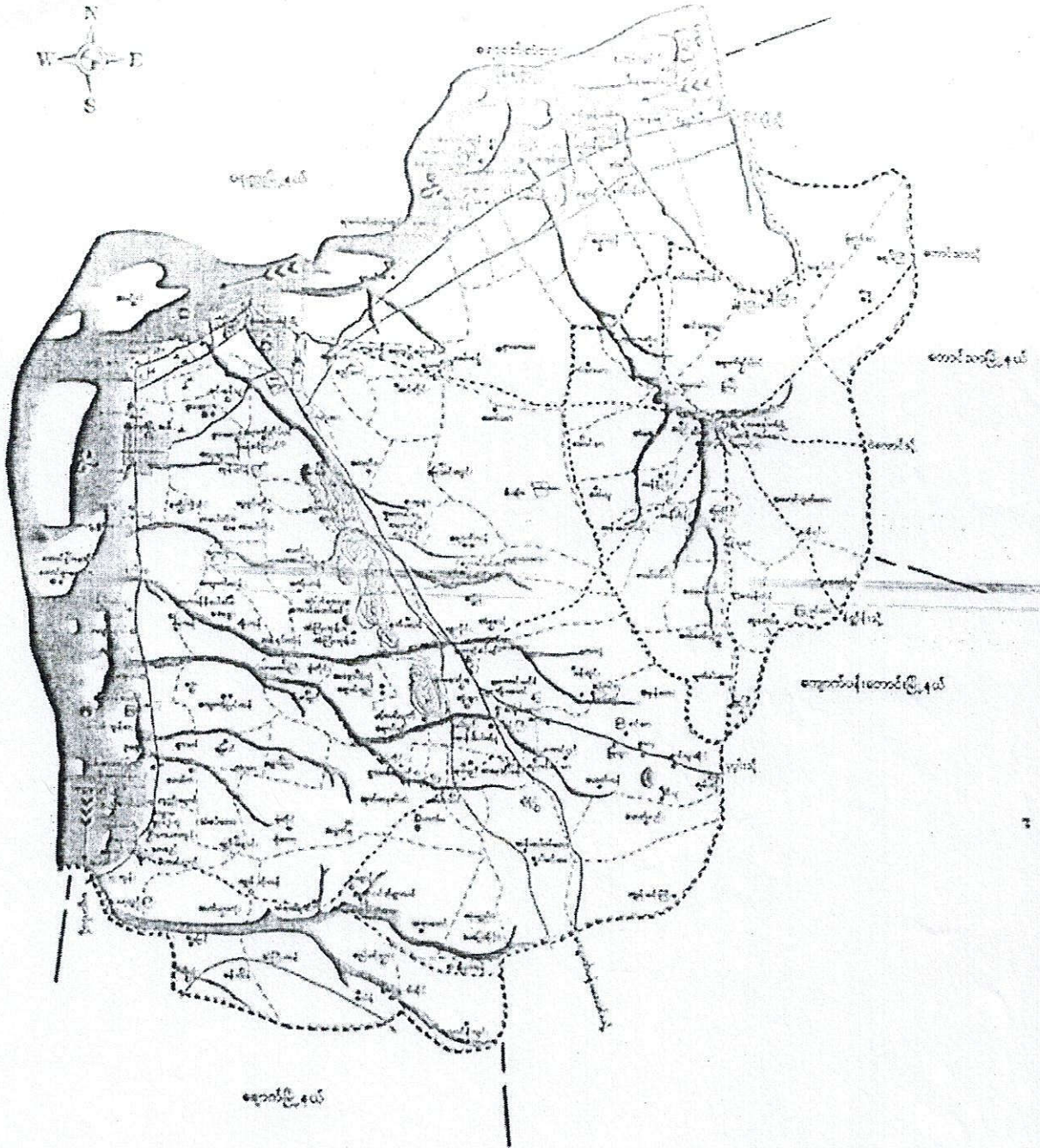

ညောင်ဦးစဉ်၊ ညောင်ဦးမြို့နယ်၊ ရွှေဘိုကန်ကျေးရွာအုပ်စုအခြေပြမြေပုံ

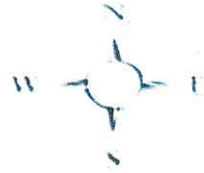

ရွှေဘိုကန်ကျေးရွာအုပ်စု
ညောင်ဦးစဉ်၊ ညောင်ဦးမြို့နယ်
ဧရိယာ: ၁၀၆၂ ဧက

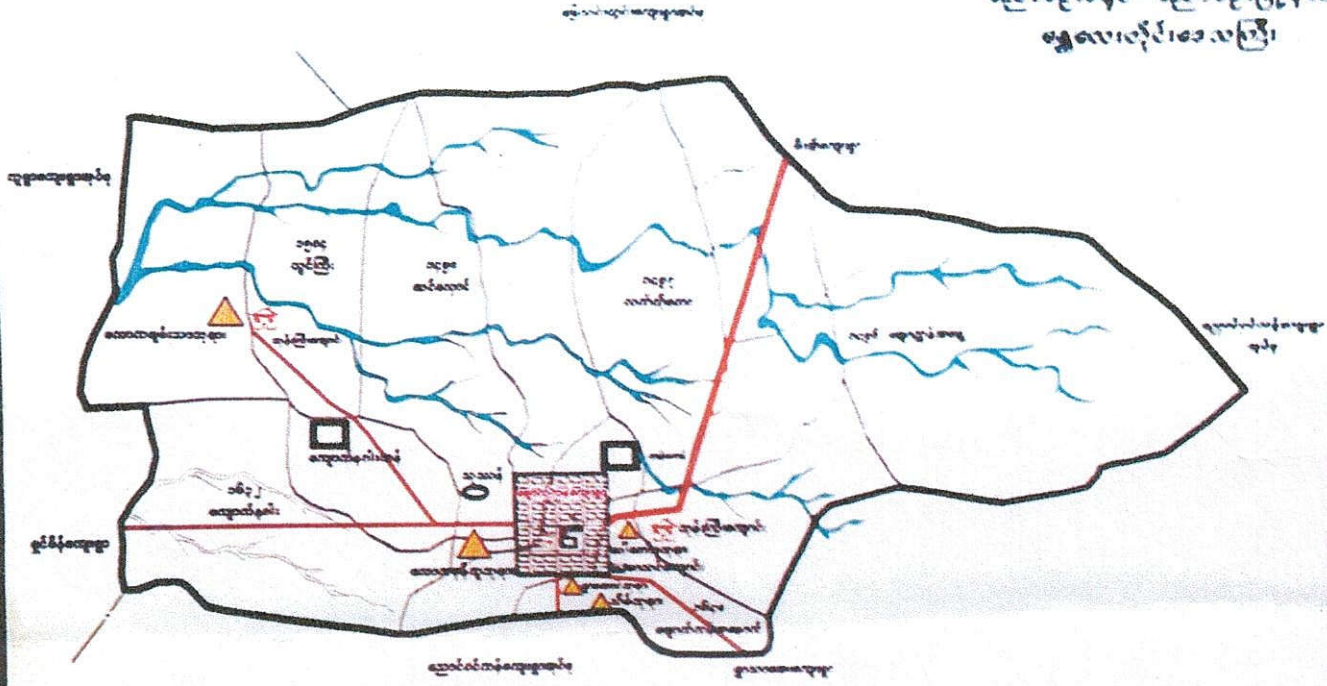

ရည်ညွှန်းချက်

စေတီ	
ဘုန်းကြီးကျောင်း	
စာသင်ကျောင်း	
အုပ်ချုပ်ရေးဌာနရုံး	
စက်ရေတွင်း	
သ/မ	
ဆေးပေးခန်း	
ရေကန်	
ချောင်း	

စဉ်	ကျေးရွာအုပ်စုအမည်	အိမ်ခြေ	အိမ်ထောင် ?	လူဦးရေ		
				ကျား	မ	ပေါင်း
၁။	ရွှေဘိုကန်	၆၇၆	၆၇၆	၃၄၆	၃၃၀	၆၇၆

ရွှေ့ကိန်း အုပ်စုအဖွဲ့ ၂၇၀၆၀၀၀၀ လျှော့ရွာ၊ ရွာ၊ စာရင်း

၁။ ရွှေ့ကိန်း လျှော့ရွာ

ချောက်ကန်ကျေးရွာ သမိုင်းအကြောင်း

ချောက်ကန်ရွာ၏ တည်နေရာနှင့်အကျယ်အဝန်းမှာ ဧရိယာ(၅၅)ဧကရှိပြီး ညောင်ဦး-ကျောက်ပန်းတောင်း ကားလမ်းမကြီး၏ အရှေ့ဘက်(၂) မိုင်(၂)ဖာလုံ အကွာတွင်တည်ရှိပါသည်။ချောက်ကန်ကျေးရွာသည် အိမ်ခြေ ပေါင်း(၄၇၄)အိမ်ခန့်ရှိပြီး လူဦးရေပေါင်း(၁၉၂၄)ဦးရှိပါသည်။ကျား အိမ်ထောင်ဦးစီး(၄၃၄)ဦး၊ မ အိမ် ထောင်ဦးစီး (၄၀)ဦးရှိပါသည်။ ချောက်ကန်ကျေးရွာသည် ကားလမ်းမကြီးဘေးတွင်ရှိပြီး ကျေးလက်ဒေသဖွံ့ဖြိုးတိုး တက်ရေးဦးစီးဌာနနှင့်ရှင်မိန်ကျေးရွာကြားတွင် တည်ရှိပါသည်။

ရွာလည်တွင် မြေအောက်ရေကို ပထမဦးဆုံးတူးဖော်ခဲ့သော စက်ရေတွင်း(၁)တွင်းရှိပါသည်။ချောက် ကန်ကျေးရွာ၏ လယ်ယာမြေဧကပေါင်း(၄၁၃၁)ဧကရှိပါသည်။စိုက်ပျိုး၍ မရသော ဧကများမှာ (၁၂၃၉)ဧက ဖြစ်ပြီး၊ကျန်ဧက (၂၀၀၀)ကျော်မှာ စိုက်ပျိုးရေးဧကများသာဖြစ်ပါသည်။

ရွာ၏အရှေ့ဘက်တွင် ပေါ်တော်မူဘုရား၊စာသင်ကျောင်း၊၎င်း၏အရှေ့ဘက်တွင် လေယာဉ်ယုံဘုန်းကြီး ကျောင်းရှိပြီး ထိုကျောင်း၏ကျောင်းထိုင်ဆရာတော်ဘွဲ့မှာ ဦးဝေန် ဖြစ်ပါသည်။ထိုကျောင်း၏မြောက်ဘက်မှာ မိုးတွင်းအခါတွင် တစ်ရွာလုံးသောက်သုံးရသော ကန်မအမည်တွင်သည်သောက်ရေကန်ကြီးတစ်ကန်နှင့် ပေါ်တော်မူဘုရား၏ မြောက်ဘက် ရွာထိပ်တွင် ၂၀၁၅ ခုနှစ်တွင်တူးဖော်ခဲ့သော မြေအောက်စက်ရေတွင်းရှိ ပါသည်။ရွာ၏တောင်ဘက်တွင် ရွာထောင်ဘုရား၊သိမ်ဘုရားနှင့်သိမ်းကျောင်းဝိုင်းရှိပါသည်။ရွာတောင်ဘက် တွင် မိုးတွင်းသုံးသောက်သုံးရေကန်ငယ်ရှိပြီး ထိုကန်ကို ကန်သစ်ဟုအမည်တွင်ခဲ့ပါသည်။

ရွာ၏အရှေ့တောင်ဘက်တွင်လည်း ခင်ကြီးပြစ်ကန်ဟု အမည်တွင်သည့် ကန်ငယ်တစ်ကန်ရှိခဲ့ပါသည်။ ရွာ၏ အနောက်တောင်ဘက်တွင် ရာဇဝင်သမိုင်းတွင်စေတီတစ်ဆူရှိခဲ့ပါသည်။ထိုစေတီ၏ ဘွဲ့အမည်မှာ လောကမှန်ဂူ ဘုရားဟုအမည်တွင်ခဲ့ပါသည်။

ရွာ၏အနောက်မြောက်ဘက်တစ်ခန့်အကွာတွင် သမိုင်းဝင်အဓိဌာန်အောင်မြင်သည့် လောကချမ်းသာ ဘုရား(သို့)မြသိန်းတန်ဘုရားရှိပါသည်။ ဘုရား၏မြောက်ဘက်တွင် ကမ္ဘာကြီးဘုန်းတော်ကြီးကျောင်းရှိပြီးလက်ရှိ ကျောင်းထိုင်ဆရာတော်မှာ ဦးဇောတိကပါလ ဖြစ်ပါသည်။

လောကချမ်းသာဘုရား၏အရှေ့တောင်ဘက်တွင် သမိုင်းဝင်ကျောက်နဂါးဟုအမည်တွင်သည်သောက် ရေကန်ငယ်တစ်ကန်ရှိပါသည်။ရွာ၏မြောက်ဘက်တွင်လည် ဝမ်းဘဲကုန်းငယ်ကန်ရှိပါသည်။

ချောက်ကန်ရွာဟုဖြစ်ပေါ်လာခြင်းမှာ လွန်ခဲ့သောနှစ်ပေါင်း(၃၀၀)ကျော်ခန့်တွင် အလွန်တရာသီလှ သမာဓိပညာနှင့်ပြည့်စုံသော ရသေ့သုံးပါးရှိခဲ့သည်။ထိုရသေ့သုံးပါးမှာ ယခုရွာ၏အရှေ့တောင်ဘက်ခင်ကြီးပြစ် ကန်ဟုခေါ်သော ကန်၏အရှေ့တောင်ဘက်တွင် ခင်ကြီးပြည့်၊ခင်ကြီးပျော်၊ခင်ကြီးပေါက်ဟူ၍ အမည်တွင်သော ရသေ့ကြီးသုံးပါးရှိခဲ့ပါသည်။

ထိုရသေ့ကြီးများသည် ထန်းတဲစုသုံးစုကို အမှီပြု၍ ဆွမ်းခဲဘွယ်ဘောစဉ်တို့ကို မှီဝဲသုံးဆောင်၍ နေခဲ့ရာမှ ထိုရသေ့ကြီးများသည် ထိုတဲစုများကို ပေါင်စုကာ၊ ရွာတည်ရန် ယခုရွာနေရာကို အတည်ပြုမှတ်သား၍ ရွာတည်ခိုင်းခဲ့ပါသည်။ ထိုသို့ရွာတည်ပြီးသောအခါ ရသေ့များမှ ရွာသူရွာသားများသောက်သုံးရေအတွက် ရေကန်တခုလိုအပ်လာရာ ထိုရသေ့များမှရွာ၏ အရှေ့မြောက်ဘက် ယခုကန်မတည်နေရာကို ရွှေလှံဖြင့်ထောက်၍ ရေကန်တူးဖော်ခိုင်းခဲ့ပါသည်။ ထို့ကြောင့် ထိုရွာကလေးကိုလည်း ရွှေလှံထောက်၍ ကန်တူးဖော်ခဲ့သောကြောင့် ရွှေချောက်ကန် ဟုအမည်တွင်စေဆိုပြီး အမိန့် ရှိခဲ့ပါသည်။

ထိုရသေ့ကြီးမိန့်ကြားချက်အရ နောင်တချိန်တွင် ရွာလယ်တွင် ရေယာဉ်စီးလိမ့်မည်၊ ဝါးတစ်လုံးထောင် ရိုးမြောက်စောင်လိမ့်မည်ဟု အတိတ်နမိတ်ကောက်ထားခဲ့ရာ ယခုရွာလည်တွင် မြေအောက်စက်ရေတွင်းရခဲ့ပါသည်။ ရွာလည်စက်ရေတွင်း၏ တွင်းအမှတ်မှာ (၀၂၉၆)ဖြစ်ပြီး (၁၀. ၈. ၁၉၆၆)ခုနှစ်တွင် တူးဖော်ခဲ့ပြီး အနက်ပေ (၆၀၀)ရှိပါသည်။

မြသိန်းတန်ဘုရား၏ မြောက်ဘက် ကမ္ဘာကြီးကျောင်းတည်ရှိရာနေရာတွင် တချိန်က ချောင်းရိုးကြီးဖြစ်၍ ဝါးတစ်လုံးထောင်တစ်ဘောင်အရ- ရသေ့ကြီးတစ်ပါးမှ မိမိ၏ဝါးတောင်ဝှေ့ကိုထောင်၍ တရာကျင်းခဲ့ရာ ထိုချောင်းရိုးကြီးသည် မြောက်ဘက်သို့ ပြောင်းလဲစီးဆင်းသွားခဲ့ပါသည်။ ထို့ပြင် ယခုထက်တိုင် ကမ္ဘာကြီးများ ကျန်ရှိနေခဲ့ပါသေးသည်။

တုရင်းတောင်၏ အရှေ့ဘက်၊ ယုံလွတ်ကျွန်းတွင် ထီးနန်းစိုးစံခဲ့သော သမုဒ္ဒရာဇ်မင်သည် ပုပ္ဖိုးမြောက်စောင်တွင် သူပုန်းများထကြွနေသဖြင့် သားမက်ဖြစ်သူ ပျူစောထီးကိုခေါ်၍ သူပုန်းနှိမ်နင်းရန်စေလွှတ်ခဲ့ရာ ယခုမြသိန်းတန်ဘုရားတည်ထားသော ကုန်းမြင့်နေရာ၌ အနားယူနေစဉ် စစ်မြေပြင်တွင်စစ်အောင်နိုင်၍ ပြန်လာခဲ့လျှင် ဤနေရာတွင် မြသိန်းတန်လက်စွပ် ကိုဌာပနာ၍ စေတီတည်မည်ဟု အဓိဌာန်ပြုခဲ့ပါသည်။ စစ်အောင်၍ ပြန်လာခဲ့သောအခါ ဤနေရာတွင် မြသိန်းတန်းလက်စွပ်ကို ဌာပနာ၍ စေတီတည်ခဲ့ပါသည်။ နန်းတွင်းမှ ညီတော်သည် နောင်တော်ကိုစစ်ကူရန် လိုက်လာခဲ့ရာ ယခုလက်ရှိ ချောက်ကန်ရွာ၏ အနောက်တောင်ဘက် လောကမှန်ဂူ တည်နေရာတွင် ညီကိုနှစ်ပါးဆုံမိရာ နောင်တော်သည် ညီတော်အား အဘယ်ကြောင့်လိုက်ခဲ့ပါသလဲဟု မေးမြန်းရာ ညီတော်မှ နောင်တော်အားစစ်ကူညီရန် အမှန်ပင်ဖြစ်ကြောင်းကို သစ္စာဆိုသက်သေပြု၍ ဤနေရာတွင် ယခုလောကမှန်ဂူဘုရားကို တည်ထားခဲ့ပါသည်။

၎င်းအချိန်တွင် နန်းတွင်းမှ နှမတော်လိုက်လာခဲ့ရာ ညီနောင်နှစ်ပါးနှင့်နှမတော်တို့သည် ယခုလောကတင့်တယ် ဘုရားတည်ထားသော နေရာ၌တွေ့ဆုံကြရာ နှမတော်ရင်မ၍ စိုးရိမ်ပူပန်နေရခြင်းကြောင့် ဤနေရာ နှမတော်မှ ယခုလောကတင့်တယ်(ခေါ်)ရင်မ ဘုရားကိုတည်ထားခဲ့ပါသည်။

ထိုအခါမင်းသားသုံးပါးနှင့်ငယ်ကျွန်တစ်ယောက်သည်တောကစားထွက်လာရာ လမ်ခုလတ်တွင် ရေကြည်တော်ကိုရှာခိုင်းရာ ယခုကျောက်နဂါးကန်ဟု အမည်တွင်သော ရေကန်ကိုရောက်ရှိလာခဲ့ရာ ငယ်ကျွန်မှ ရေခတ်သော ရေကန်စောင့်နဂါးမှ မှုတ်လိုက်ရာ ငယ်ကျွန် မျက်စေ့ကွယ်သွား၍ ပြန်မလာနိုင်ရာ မင်းသား

သုံးပါးတို့သည် ငယ်ကျွန်ထံသို့လိုက်လာခဲ့သည်။ထိုကန်သို့ ရောက်ရှိသွားသော် ရှေ့နည်းတူ
စွာ မင်းသားသုံးပါးလည်း မျက်စေ့များကွယ်သွားခဲ့ပါသည်။ထိုအခါ လေးဦးစလုံးလက်ချင်းဆက်၍ သွားမိသွားရာ
သွားခဲ့ရာ လောကချမ်းသာဘုရား၏ မြောက်ဘက်ကမ္ဘာကြီးကျောင်းနေရာတွင် ဝါးတောင်ဝှေ့နှင့်တောရ
ဆောက်တည်သော ရသေ့ထံသို့ ရောက်ရှိသွားပြီး ရသေ့မှ ဆေးကုပေးခဲ့ရာ မင်းသားသုံးပါးနှင့်ငယ်ကျွန်တို့
စက္ခုနှစ်ကွင်း အလင်းရခဲ့လေသည်။ထိုရသေ့နေထိုင်ခဲ့သော နေရာသည် ယခုကမ္ဘာကြီးကျောင်းဟုခေါ်ပါသည်။

လောကချမ်းသာဘုရား၏ အရှေ့မြောက်ဘက် ချောက်ကန်ကွာ၏ အနောက်မြောက်ဘက်တွင် အလွန်
ထူးဆန်းအံ့ဩဖွယ်ကောင်းသော အောက်ခြေမှ သစ်ကိုင်းကိုင်းထွက်ရှိလျှက်ရှိသော မန်ကျီးကိုင်းကွသစ်ပင်
ကြီးတပင်ရှိပါသည်။လွန်ခဲ့သော နှစ်ပေါင်း(၁၂၄၀)ခုနှစ်ခန့်တွင် ရွာဦးကျောင်း၌ မူလကျောင်းထိုင်ဆရာတော်
ဘုရားကြီး ဦးစံတိမာသည် ပန်းဆယ်မျိုးအတက်ပညာနှင့် သဘင်ပညာတို့ကို ပန်တျာကျောင်းကြီးသဖွယ်တ
က္ကသိုလ်ကျောင်းကြီးပမာ ပညာစုံသင်ကြားပို့ချပေးတော်မူခဲ့ပါသည်။

ဒုတိယဆရာတော် ဦးသုမဏ၊တတိယ ဆရာတော် ဦးပေါ်အေး၊စတုတ္ထဆရာတော် ဦးတေဇောသာရ
ပဉ္စမဆရာတော် ဦးဇေနဓမ္မစရိယလေယာဉ်ပျံကျောင်းဆရာတော် တို့ဖြစ်ပါသည်။ဦးစံတိမာ လက်ထက်တွင်
တည်ထားကိုးကွယ်ခဲ့သော ပေါ်တော်မူမြတ်စွာဘုရား၏ တောင်ဘက်ညောင်ပင်ကြီး၏ အောက်၌ဆင်းတု
တော်များအလိုအလျောက်ပေါ်ပေါက်လာခဲ့ရာ ထိုဆင်းတုတော်များကို ဌာပနာ၍ တည်ထားသောကြောင့်
ယခုတိုင် ပေါ်တော်မူဘုရားဟုတည်ထားကိုးကွယ်ခဲ့ပါသည်။ဘုရားတည်ရှိပြီးခါစ၌ ပွဲဈေးတန်းများနှင့်အလွန်
စည်းကားသိုက်မြိုက်စွာရှိခဲ့ပါသည်။

ပညာရေးကဏ္ဍတွင် ရှေ့အခါက ဘုန်းကြီးသင် ပညာရေးကိုသာ သင်ကြားခဲ့ရပါသည်။ဘုန်းကြီးကျောင်း
ပညာရေးကို မသင်ကြားခဲ့ရသော ပုဂ္ဂိုလ်များကို နိုင်ငံတော်မှ (အ သုံးလုံး)ပညာသင်စနစ်ဖြင့် သင်ကြားခဲ့ပါ
သည်။ထိုနောက် ဘုန်းကြီးကျောင်းနှင့်တွဲဘက်မူလတန်းပညာကို (၁၃-၅-၁၉၆၅)ခုနှစ်တွင် စတင်သင်ကြားခဲ့
ပါသည်။တွဲဘက်အလယ်တန်းပညာကို(၁၅-၁၀-၁၉၈၆)ခုနှစ်တွင် ၎င်းအလယ်တန်းကျောင်းခွဲကို (၁-၆-၂၀၁၄)
ခုနှစ်မှ စ၍ ယနေ့ထက်တိုင် ပညာများသင်ကြားလျှက်ရှိပါသည်။

ကျေးလက်ကျန်းမာရေးကဏ္ဍတွင် ရှေ့အခါက ကျန်းမာရေးနှင့်ပတ်သက်၍ အလွန်နိမ့်ကျခဲ့ပါသည်။
ရွာချင်းဆက်လမ်းမရှိသေး၍ မြို့သို့သွားရန် လည်းခက်ခဲပါသည်။ကျန်းမာရေးဆေးပေးခန်းကို (၁၃၃၅)ခုနှစ်
၌ သားဖွားဆရာမ စတင်ရောက်ရှိခဲ့ပါသည်။ လွန်ခဲ့သော နှစ်အတော်ကြာက အနောက်တောင်ဘုံတွင်
နွားလှည်းများဖြင့် ညအိပ်၊ညနေ၊နေခို၍ ခက်ခက်ခဲခဲခတ်ယူခဲ့ရသည်။ ထိုအခက်ခဲပေါင်းများစွာကို ဖြည်းဖြည်း
ခြင်းကျော်ဖြတ်လာချိန်မှာပင် လူထုဗဟိုပြုစီမံကိန်းအဖွဲ့ကြီးပေါ်ပေါက်လာပြီး ထိုအဖွဲ့ကြီး ချောက်ကန်ရွာသို့
ရောက်ရှိလာချိန်မှ စ၍ ရွာသူရွာသားများသည် လကွယ်နေ့ည၊သန်းခေါင်ယံအချိန်တွင် မိုးကောင်းကင်မှတိမ်
သလက်ကင်း၍ ဖိုးလမင်းကြီးထွက်ပေါ်လာသကဲ့သို့ရွာ သူရွာသားအပေါင်းတို့က ဝမ်းသာပီတိဖြစ်မိပါတော့
သည်။

လူတူပေါင်းစုံပါဝင်သော လူမှုဆန်းစစ်ခြင်းနှင့် ဆက်သွယ်ခြင်း လုပ်ငန်းစဉ်

(PSA / PRA) အကျဉ်းချုပ် ဇယား

စဉ်	အကြောင်းအရာ	ရက်စွဲ	ဦးတည်ချက်	ထက်ရက်ကိ			အဓိကဆွေးနွေးချက်
				ကျား	မ	ပေါင်း	
၉။	အဖွဲ့အစည်း ချိတ်ဆက်မှု (Venn Diagram)	၂၃ ၁၉၉ ၂၀၁၆	ကျေးဇူးတင်မှု၊ ကျေးဇူးတင်မှုများ၊ ကော်ဖီဆိုင်များ၊ ကျေးဇူးတင်မှုများ၊ ရေးဆွဲပေးမှုများ	၁၅	၁၅	၃၀	ကျေးဇူးတင်မှုများ၊ ရှိနေသော လူမှုကွန်ယက်၊ အဖွဲ့အစည်းများ၊ နှစ်ကျေးဇူးတင်မှုများ၊ ချိတ်ဆက်မှုများ၊ ရှိနေသော ဖွဲ့စည်းပုံ၊ ရှိနေသော ဖွဲ့စည်းပုံ
၅။	လူမှုစီးပွား အဆင့်အတန်း ဖြစ်စေ (Wealth Ranking)	၂၃ ၁၉၉ ၂၀၁၆	ချမ်းသာ၊ အလုပ်အကိုင်၊ နှစ်ပေါင်း	၁၀	၁၀	၂၀	ကျေးဇူးတင်မှုများ၊ ရှိလျက်ရှိသော အကြားဆွေးနွေးမှုများ၊ ခုခွဲမှု၊ ခုခွဲမှုများ၊ ဖွဲ့စည်းပုံ၊ နှစ်ကျေးဇူးတင်မှုများ၊ အဆင့်အတန်း၊ လိုအပ်မှုများ၊ ဖွဲ့စည်းပုံ၊ ရှိနေသော အဆင့်အတန်းများကို ထည့်သွင်းဆွေးနွေးခြင်း၊ ရှိနေသော အဆင့်အတန်း
၆။	ပစ်ခတ်မှု၊ ကွန်ပျက် (Spider web)	၂၃ ၁၉၉ ၂၀၁၆	ကျေးဇူးတင်မှု၊ ကျေးဇူးတင်မှုများ၊ အဖွဲ့အစည်းများ၊ အဖွဲ့အစည်းများ	၂၀	၁၀	၃၀	အဖွဲ့အစည်းများ၊ နှစ်ကျေးဇူးတင်မှုများ၊ အဖွဲ့အစည်းများ၊ အဖွဲ့အစည်းများ၊ အဖွဲ့အစည်းများ၊ အဖွဲ့အစည်းများ

ဘာသာရေး ဖြစ်ပေါ်စေရန်

အုပ်စု - ရှေးဟောင်း
ကျေးဇူး - ရှေးဟောင်း

ကျေးဇူးပြု၍ ဆက်လက်ပြုစု

ဘေးအန္တရာယ်လျှော့ချရေး၊ အန္တရာယ်လျှော့ချရေး၊ မြေပုံဆွဲချက်အရပ်မြေ၊ အခြား မိမိပိုင်ဆိုင်မှု၊ မိမိပိုင်ဆိုင်မှု
ရွေးချယ်မှု၊ မြေပုံဆွဲချက်အရပ်မြေ၊ ရွေးချယ်မှု အဓိကထား၍ လုပ်ကိုင် စာတမ်းပြုစုခြင်း ဖြစ်သည်။

မြေပုံဆွဲချက် အဓိကထား၍ မြေပုံဆွဲချက်အရပ်မြေ၊ မြေပုံဆွဲချက်အရပ်မြေ၊ မြေပုံဆွဲချက်အရပ်မြေ၊ မြေပုံဆွဲချက်အရပ်မြေ၊ မြေပုံဆွဲချက်အရပ်မြေ
ရွေးချယ်မှု၊ မြေပုံဆွဲချက်အရပ်မြေ၊ ရွေးချယ်မှု အဓိကထား၍ လုပ်ကိုင် စာတမ်းပြုစုခြင်း ဖြစ်သည်။

ရွေးချယ်မှု၊ မြေပုံဆွဲချက်အရပ်မြေ၊ ရွေးချယ်မှု အဓိကထား၍ လုပ်ကိုင် စာတမ်းပြုစုခြင်း ဖြစ်သည်။
ရွေးချယ်မှု၊ မြေပုံဆွဲချက်အရပ်မြေ၊ ရွေးချယ်မှု အဓိကထား၍ လုပ်ကိုင် စာတမ်းပြုစုခြင်း ဖြစ်သည်။

ရွေးချယ်မှု၊ မြေပုံဆွဲချက်အရပ်မြေ၊ ရွေးချယ်မှု အဓိကထား၍ လုပ်ကိုင် စာတမ်းပြုစုခြင်း ဖြစ်သည်။
ရွေးချယ်မှု၊ မြေပုံဆွဲချက်အရပ်မြေ၊ ရွေးချယ်မှု အဓိကထား၍ လုပ်ကိုင် စာတမ်းပြုစုခြင်း ဖြစ်သည်။

ရွေးချယ်မှု၊ မြေပုံဆွဲချက်အရပ်မြေ၊ ရွေးချယ်မှု အဓိကထား၍ လုပ်ကိုင် စာတမ်းပြုစုခြင်း ဖြစ်သည်။
ရွေးချယ်မှု၊ မြေပုံဆွဲချက်အရပ်မြေ၊ ရွေးချယ်မှု အဓိကထား၍ လုပ်ကိုင် စာတမ်းပြုစုခြင်း ဖြစ်သည်။

ကျား ၊ မ ရေးရာပင့်ကူအိမ် နှိုင်းယှဉ်ခြင်း

ကျေးရွာ - ဇေယျာကန်

အုပ်စု - ဇေယျာကန်

ရက်စွဲ 23.12.16

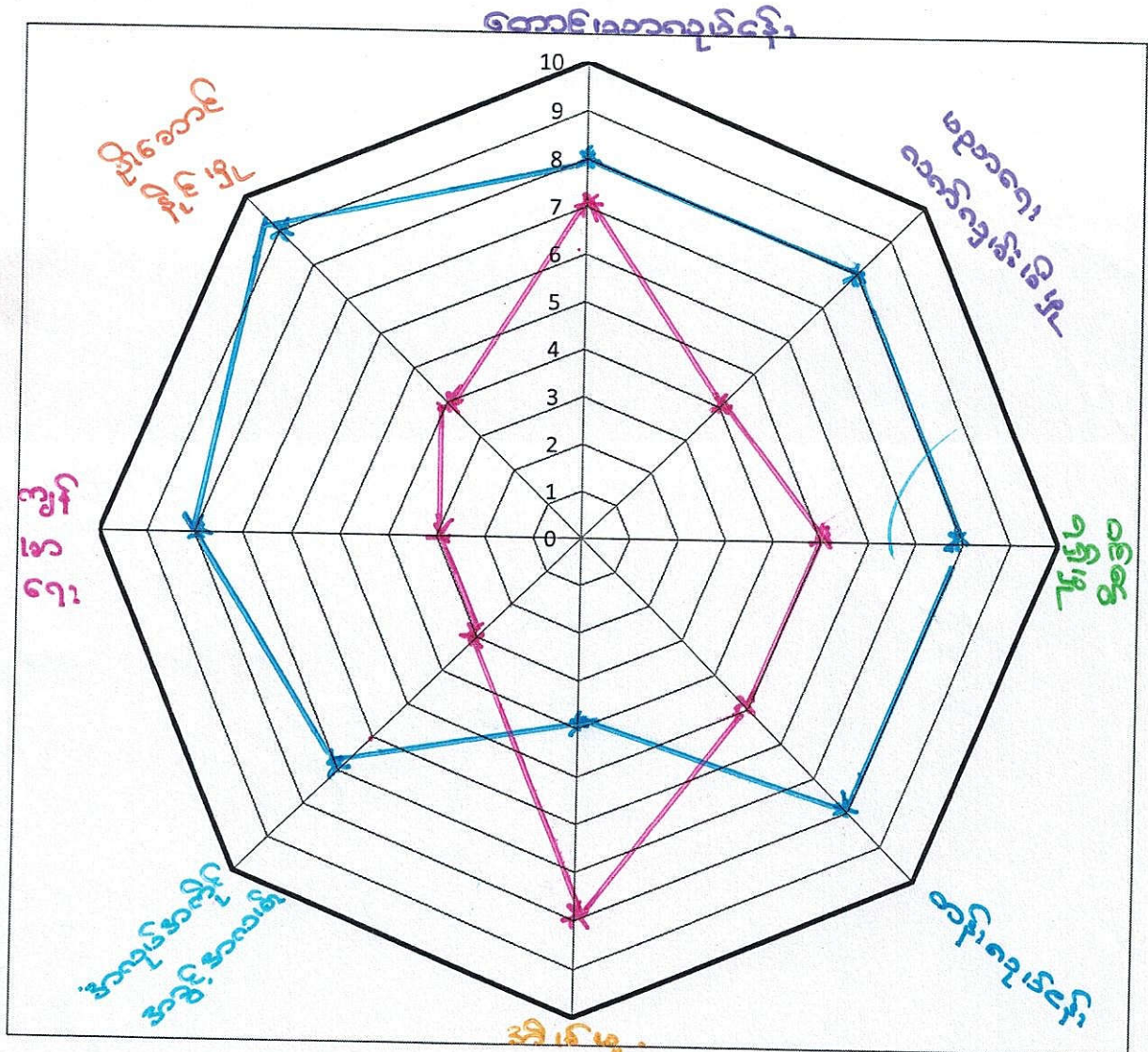

— အမျိုးသား

— အမျိုးသမီး

ဥစ္စာနေ ဖြစ်နိုင်မှု ရှိ ခြားခြင်း

အုပ်စု . - ချောက်ကန်
ကျေးရွာ - ချောက်ကန်

ဆွေးနွေးခြင်းနှင့် ဆန်းစစ်ခြင်း

ကျေးရွာတွင် အမြဲလေ့ရှိသော အုပ်စု များ နှစ်ခြင်း (၁၀၀) လောက်ရှိ စေရန် ။
အမြဲလေ့ရှိသည့် အကြောင်းများ ထားရှိရန် အရေးကြီးပါသည်။ ။
မိမိတို့၏ အကျိုးအမြတ်များကို ထိခိုက်စေခြင်း၊ အကျိုးအမြတ် မရှိ စေခြင်း၊ ကျွန်ုပ်တို့
ထိခိုက်စေခြင်းများ ရှောင်ကြဉ်ရန် ။ ။ အကျိုးအမြတ် ရှိစေရန် ။ ။
မိမိတို့၏ အကျိုးအမြတ်များကို ထိခိုက်စေခြင်း ။ ။

အစီအစဉ်ရေးဆွဲရာတွင် အမြဲလေ့ရှိသော အုပ်စု များ၏ အားလပ်ချိန်တွင်
အစီအစဉ်ရေးဆွဲပြီး ချုပ်ဆို ထားသော လိုအပ်ချက်များကို အလေးထား စဉ်းစား မေးမြန်း
သိရှိရန် လုပ်ငန်းဖြစ်ပြီး သွားလာရလွယ်ကူပြီး လုပ်အားခများကို ။ ။
ရေထိန်းသိမ်းရေး၊ သစ်တောရေး၊ မေးမြန်းခြင်း ဖြစ်ပြီး ရေထိန်းသိမ်းရေး အချိန် ကျန် သက်သာပြီး
ရေထိန်းသိမ်းရေး၊ သစ်တောရေး၊ ရေထိန်းသိမ်းရေး၊ ရေထိန်းသိမ်းရေး ကျေးရွာ
အချိန် လျော့ လာပြီး စာတင်ကြား ရှိ အချိန် ချိတ်ခြင်း များဖြစ်နေသောကြောင့် ။ ။

အဖွဲ့အစည်းချိတ်ဆက်ပြု ဗန်းကားချုပ်

ကျေးရွာ - ချောက်တော် အုပ်စု ဆွေးနွေးရက်စွဲ၊ 22.12.2016



සමාජ සේවකයන්ගේ සේවයේ වැදගත්කම



සෞඛ්‍ය සේවකයන්
 වෛ.පී.සී.සී. - 30%
 වෛ.පී.සී.සී. - 30%
 වෛ.පී.සී.සී. - 30%

විද්‍යා සේවකයන්
 වෛ.පී.සී.සී. - 30%
 වෛ.පී.සී.සී. - 30%
 වෛ.පී.සී.සී. - 30%

සමාජ සේවකයන්
 වෛ.පී.සී.සී. - 30%
 වෛ.පී.සී.සී. - 30%
 වෛ.පී.සී.සී. - 30%

වෛ.පී.සී.සී.

වෛ.පී.සී.සී.

වෛ.පී.සී.සී.

වෛ.පී.සී.සී. - 30%
 වෛ.පී.සී.සී. - 30%
 වෛ.පී.සී.සී. - 30%

වෛ.පී.සී.සී.

වෛ.පී.සී.සී. - 30%
 වෛ.පී.සී.සී. - 30%
 වෛ.පී.සී.සී. - 30%

- 1. ପ୍ରାଣୀମାନଙ୍କ -
- 2. ପ୍ରାଣୀମାନଙ୍କ -
- 3. ପ୍ରାଣୀମାନଙ୍କ -

ସମସ୍ତଙ୍କୁ ମଧ୍ୟ ଆକର୍ଷଣ କରାଯାଏ

ପ୍ରାଣୀମାନଙ୍କ - 30%
 ପ୍ରାଣୀମାନଙ୍କ - 30%
 ପ୍ରାଣୀମାନଙ୍କ - 40%

ପ୍ରାଣୀମାନଙ୍କ: 1. ପ୍ରାଣୀମାନଙ୍କ

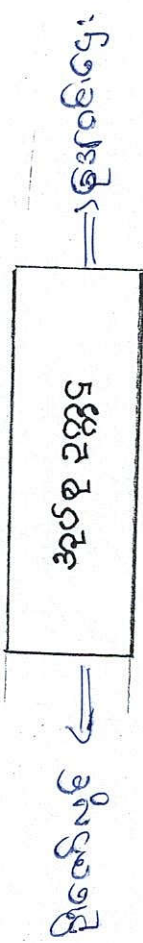

ପ୍ରାଣୀମାନଙ୍କ: ପ୍ରାଣୀମାନଙ୍କ: ପ୍ରାଣୀମାନଙ୍କ: ପ୍ରାଣୀମାନଙ୍କ: ପ୍ରାଣୀମାନଙ୍କ

ကော်မတီဝင်များရွေးချယ်ခြင်းနှင့်ကျေးရွာဖွံ့ဖြိုးရေးအစီအစဉ်

ဆောင်ရွက်မှုမှတ်တမ်း



ပုံစံ - ၈ - ၁ ကျေးရွာအခြေခံအချက်အလက်များ (Form PC 1)

လမ်းညွှန်ချက်။ ကျေးရွာတစ်ရွာသို့ ပထမဆုံးမိတ်ဆက်ခရီး သွားရောက်သောအခါ လူထုစည်းရုံးရေးမှူးသည် ကျေးရွာ ခေါင်းဆောင်များအား ကျေးရွာအချက်အလက်များကို မေတ္တာရပ်ခံ၍ တောင်းခံရသည်။ ဤအချက်အလက်များကို စီမံကိန်း မိတ်ဆက်အစည်းဝေးမတိုင်မီတောင်းခံရမည်။ စီမံကိန်းမိတ်ဆက်အစည်းဝေးတွင် လူထုစည်းရုံးရေးမှူးသည် ဤအချက်အလက် များအား စစ်ဆေးပြီး မှန်ကန်အောင်ပြုလုပ်ရမည်။ ပြီးနောက်တွင် လူထုစည်းရုံးရေးမှူးမှ သတင်းအချက်အလက်ထံသို့ Tablets မှ တဆင့် ဖြည့်သွင်းရမည်။

ကျေးရွာအုပ်ချုပ်ရေးမှူး အမည် ဦးရှင်မင်းတင်	ကျေးရွာအုပ်ချုပ်ရေးမှူး၏ ဖုန်းနံပါတ် ၀၇-၄၀၂၅၀၂၄၁၀	လူထုစည်းရုံးရေးမှူး၏ အမည် ဒေါ်ခင်နွယ်အောင်
ပြည်နယ်၊တိုင်းဒေသကြီး၊မြို့နယ် မန္တလေး၊ ပြင်ဦးလွင်	ကျေးရွာအုပ်စု ပွားစင်ဦး	ကျေးရွာ ရွာလက်ကျို

က။ လူဦးရေ

လူမျိုးစု	အိမ်ထောင်စုအရေအတွက်	ကိုးကွယ်သည့်ဘာသာ	အိမ်ထောင်စုအရေအတွက်
လူမျိုးစု (၁) ---	၄၈၇	ဘာသာ (၁) ---	၄၈၀
လူမျိုးစု (၂) -----		ဘာသာ (၂) -----	
လူမျိုးစု (၃) -----		ဘာသာ (၃) -----	
လူမျိုးစုရော -----		ဘာသာရော -----	
	အရေအတွက်		
မသန်စွမ်းသူများ	၆	၁၃	
သက်ကြီးရွယ်အိုများ (၆၅ နှစ် နှင့် အထက်)	၁၂၁	၆၃	
စစ်ဘေးရှောင်			

	အမျိုးသား (အရေအတွက်)	အမျိုးသမီး (အရေအတွက်)
လူဦးရေ		
လူမျိုးစု (၁) ---	၃၄၄	၃၃၇
လူမျိုးစု (၂) -----		
လူမျိုးစု (၃) -----		
အိမ်ထောင်စုဦးစီး	✓ ၁၁၉ ၄၀၉	၂၁

(ခ) အခြေခံအဆောက်အအုံ အသုံးအဆောင်များ

တစ်သက်ကျောင်း	အမှတ် ခြံပိ	ကျန်းမာရေး	အမှတ် ခြံပိ	ဘာသာရေး အဆောက် အအုံများ	အမှတ် ခြံပိ
အထက်တန်းကျောင်း	<input type="checkbox"/>	ဆေးရုံ	<input type="checkbox"/>	စေတီ	<input checked="" type="checkbox"/>
အလယ်တန်းကျောင်း	<input checked="" type="checkbox"/>	ကျန်းမာရေးဌာန	<input type="checkbox"/>	ဘုန်းကြီးကျောင်း	<input checked="" type="checkbox"/>
မူလတန်းကျောင်း	<input type="checkbox"/>	ကျန်းမာရေးဌာနခွဲ	<input type="checkbox"/>	ဟိန္ဒူဘုရားကျောင်း	<input type="checkbox"/>
မူကြိုကျောင်း	<input type="checkbox"/>	ဆေးပေးခန်း	<input type="checkbox"/>	ခရစ်ယာန်ကျောင်း	<input type="checkbox"/>
အခြား	<input type="checkbox"/>	အခြား	<input type="checkbox"/>	ဗလီ	<input type="checkbox"/>
				အခြား	<input type="checkbox"/>
မှတ်ချက် ၂၉၁၃၆		မှတ်ချက်		မှတ်ချက်	

(ဂ) ကျွမ်းကျင်သူများမှတ်တမ်း (ကျေးရွာတွင်နေထိုင်သော သို့မဟုတ် ဟခြားရွာမှလာရောက်သော ကျွမ်းကျင်သူများ)

(၁) စာသင်ကျောင်း			(၂) ကျန်းမာရေး			(၃) လက်မှုပညာရှင်		
	ရွာတွင် နေထိုင်သူ	အခြား ရွာမှ လာသူ		ရွာတွင်နေ ထိုင်သူ	အခြား ရွာမှ လာသူ		ရွာတွင် နေထိုင်သူ	အခြား ရွာမှ လာသူ
မူလတန်းပြဆရာ/မ	<input checked="" type="checkbox"/>	<input checked="" type="checkbox"/>	ဆရာဝန်	<input type="checkbox"/>	<input type="checkbox"/>	လက်သမား	<input checked="" type="checkbox"/>	<input type="checkbox"/>
အထက်တန်းပြဆရာ/မ	<input type="checkbox"/>	<input type="checkbox"/>	လက်ထောက် ကျန်းမာရေးမှူး	<input type="checkbox"/>	<input type="checkbox"/>	ပန်းရံ	<input checked="" type="checkbox"/>	<input type="checkbox"/>
အလယ်တန်းပြဆရာ/မ	<input checked="" type="checkbox"/>	<input checked="" type="checkbox"/>	အမျိုးသမီးကျန်းမာရေး ဆရာမ	<input type="checkbox"/>	<input checked="" type="checkbox"/>	လျှပ်စစ်ကျွမ်းကျင်၊ မီးသမား	<input checked="" type="checkbox"/>	<input type="checkbox"/>
မူကြိုဆရာ/မ	<input type="checkbox"/>	<input type="checkbox"/>	သားဖွားဆရာမ	<input type="checkbox"/>	<input type="checkbox"/>	ရေပိုက်သွယ်သူ	<input type="checkbox"/>	<input type="checkbox"/>
အခြား	<input type="checkbox"/>	<input type="checkbox"/>	ပြည်သူ့ကျန်းမာရေး လုပ်သား	<input type="checkbox"/>	<input type="checkbox"/>	စက်ပြင်ဆရာ	<input checked="" type="checkbox"/>	<input type="checkbox"/>
မှတ်ချက်				မှတ်ချက်				မှတ်ချက်

(ဃ) ကျေးရွာသို့ ရောက်ရှိနိုင်သည့် လမ်းအခြေအနေ / ကျေးရွာတစ်ရွာသည် ၎င်း၏ ကျေးရွာအုပ်စုနှင့် ဆက်သွယ်ထားသော လမ်းအခြေအနေ (အောက်ပါတို့ကိုပိုင်းပါ)

ကျောက်ကြမ်းလမ်း: ကတ္တရာလမ်း: ကွန်ကရစ်လမ်း: မော်တော်ဆိုင်ကယ်လမ်း:
 ကျောက်ခင်းလမ်း: မြေသားလမ်း: လူသွားလမ်း: အခြား: _____

(င) ကျေးရွာဖွံ့ဖြိုးမှုစီမံချက်

ပိုင်းပါ.

- (၁) လူထုဗဟိုပြုစီမံကိန်းမစတင်မီ ဤကျေးရွာတွင်ကျေးရွာဖွံ့ဖြိုးမှု စီမံချက်ရှိခဲ့ပါသလား? ရှိပါသည်/မရှိပါ/မသိပါ
- (၂) ရှိခဲ့ပါလျှင် ဤစီမံချက်ကို မည်သည့် ခုနှစ်တွင်ပြင်ဆင်ခဲ့ပါသနည်း? နှစ်-----/မသိပါ
- (၃) ဤစီမံချက်ကို မြို့နယ်မှအတည်ပြုခဲ့ပါသလား? ပြုခဲ့ပါသည်/မပြုခဲ့ပါ /မသိပါ

(စ) ခရီးအကွာအဝေး

- (၁) ဤကျေးရွာ၏ဗဟိုမှ ၎င်းကျေးရွာအုပ်စု၏ဗဟိုအထိ ခရီးမိုင်မည်မျှကွာဝေးသနည်း? မိုင်-----/မသိပါ
- (၂) ဤကျေးရွာမှ ၎င်းကျေးရွာအုပ်စုဗဟိုအထိ သွားလာရာတွင်ကြာမြင့်သည့်အချိန်။

ခြောက်သွေ့ရာသီတွင်ကြာချိန် ----- ထော်လာဂျီ/မော်တော်ဆိုင်ကယ်/ခြေလျှင်/လား/မော်တော်ဘုတ်/
 အခြား: -----
 မိုးရာသီတွင်ကြာချိန် ----- ထော်လာဂျီ/မော်တော်ဆိုင်ကယ်/ခြေလျှင်/လား/မော်တော်ဘုတ်/
 အခြား: -----

(ဆ) ပတ်ဝန်းကျင်ဆိုင်ရာ သဘာဝဘေးအန္တရာယ်

ဤကျေးရွာတွင် ရေကြီးခြင်းကဲ့သို့ သဘာဝဘေးအန္တရာယ်ကျရောက်ဖူးခြင်း ရှိပါသလား။

မရှိပါ ရှိပါသည် ရှိလျှင်ဖော်ပြပါ -----

(ဇ) ကျေးရွာတွင် ဖွဲ့စည်းထားသော အဖွဲ့အစည်းများ

လူထုဝတ်ပြုစီမံကိန်းမတိုင်မီ ဤကျေးရွာတွင် ကျေးရွာဖွံ့ဖြိုးရေးအတွက် အစိုးရ (သို့) ရွာသားများကိုယ်တိုင်(သို့) စီမံကိန်းတစ်ခုခုမှ ဖွဲ့စည်းထားသည့် အဖွဲ့အစည်းများရှိပါသလား။

(၁) ~~အရှေ့ပိုင်းကျေးရွာ၊ အရှေ့ပိုင်းကျေးရွာ~~

(၂) ~~အရှေ့ပိုင်းကျေးရွာ၊ အရှေ့ပိုင်းကျေးရွာ~~

ကျေးရွာအုပ်စုအဖွဲ့အစည်းများ

ကျေးရွာခေါင်းဆောင်

အမည် ဦးကျော်စွာ

လက်မှတ်  နေ့စွဲ 22.12.2016

လူထုစည်းရုံးရေးမှူး

အမည် အောင်စွာ

လက်မှတ်  နေ့စွဲ 22.12.2016

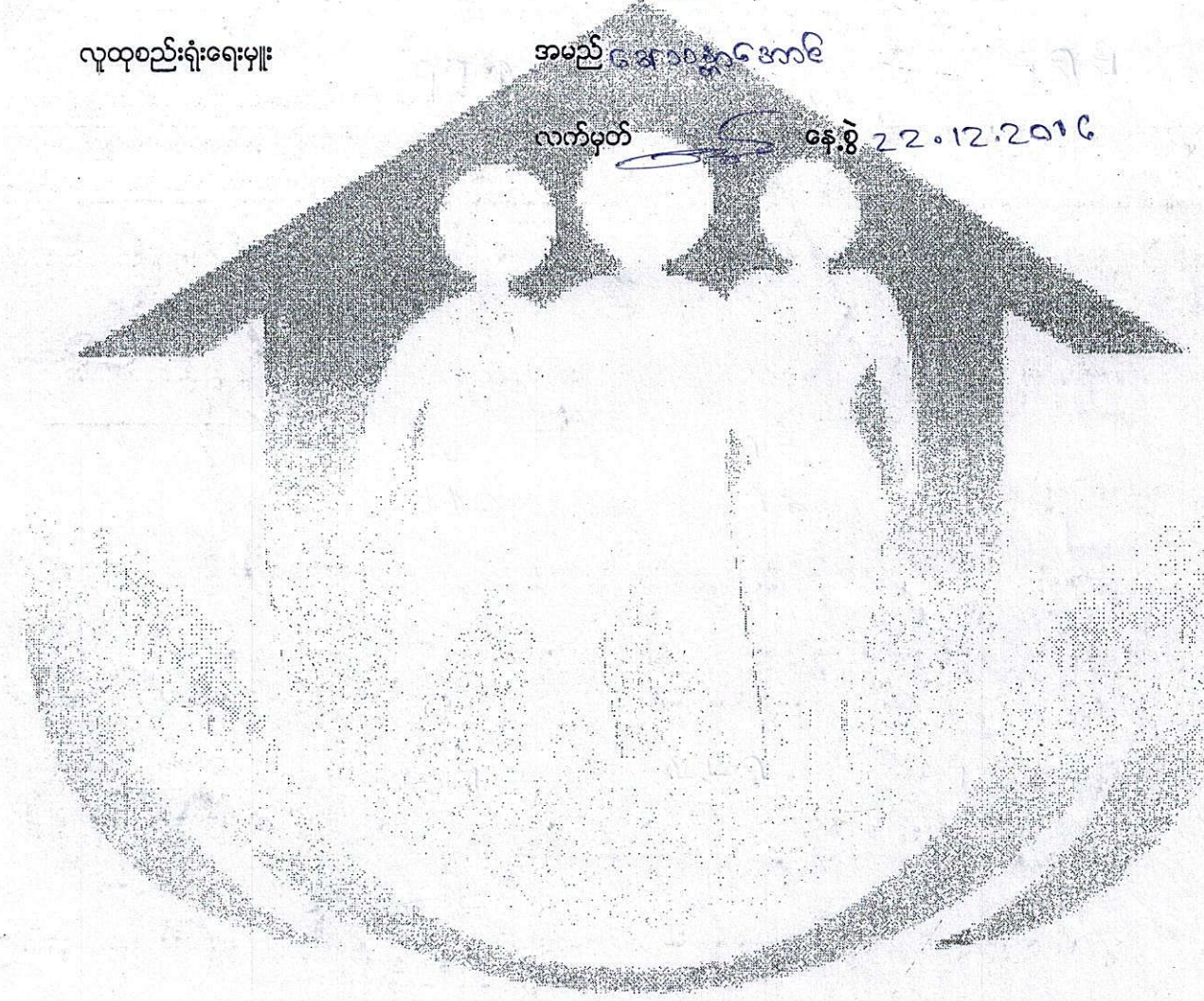

ပုံစံ - ၀ - ၂ - စီမံကိန်းစက်ဝန်းအချိန်ဇယား (PC 2)

လမ်းညွှန်ချက်၊ သက်ဆိုင်ရာလူထုစည်းရုံးရေးမှူး/လက်ထောက်နည်းညာနည်းပညာမှူးများမှ စီမံကိန်းစက်ဝန်းအဆင့်တစ်ခုစီပြီးစီးတိုင်း ကျေးရွာနှင့် ကျေးရွာအုပ်စုအတွက် ဤပုံစံကို ဖြည့်သွင်းရမည်။

စည်းရုံးရေးမှူး/ဝန်ထမ်း အမည် ၁၂၇၀၁၂၅၆၇၈၉၀၁၂

နေ့စွဲ ၂၂.၁၂.၂၀၁၇

ပြည်နယ်/တိုင်း ၁၈၂၆၈၀၁ မြို့နယ် ၁၂၇၀၁၂၅၆၇၈၉၀၁၂ ကျေးရွာအုပ်စု ၁၂၇၀၁၂၅၆၇၈၉၀၁၂ ကျေးရွာ ၁၂၇၀၁၂၅၆၇၈၉၀၁၂

စီမံကိန်းဆောင်ရွက်မှုအဆင့်များ	နေ့စွဲ		အစည်းအဝေးတွင်တက်ရောက်သူအရေအတွက်			
	စတင်သည့် နေ့	ပြီးဆုံးသည့်နေ့	အမျိုးသား အရေအတွက်	အမျိုးသမီး အရေအတွက်	အိမ်ထောင်စု အရေအတွက်	လူမျိုးစုတက်ရောက်သူ အရေအတွက် နှင့် လူမျိုးစုအမည်
၁။ ကျေးရွာစီမံကိန်း မိတ်ဆက်အစည်းအဝေး	၂၂.၁၂.၁၆	၂၂.၁၂.၁၆	၁၃၅	၁၅၃	၂၅၂	၂၅၂ ၁၃၅၀
၂။ ကျေးရွာဖွံ့ဖြိုးရေး စီမံချက်ရေးဆွဲခြင်း အစည်းအဝေး	၂၃.၁၂.၁၆	၂၃.၁၂.၁၆	၁၃၅	၁၅၃	၂၅၂	၂၅၂ ၄
၃။ ကျေးရွာအုပ်စု လုပ်ငန်းဆုံးဖြတ်ချက်ချသည့် အစည်းအဝေး	၂၃.၁၂.၁၆	၂၃.၁၂.၁၆	၁၃၅	၁၅၃	၂၅၂	၂၅၂ ၄
၄။ မြို့နယ်အဆင့် စီမံကိန်းရေးဆွဲရေး နှင့် အကောင်အထည်ဖော်ရေးကော်မတီ၏ စီမံကိန်း သုံးသပ်မှု အစည်းအဝေး	၀၄.၀၃.၁၇	၀၄.၀၃.၁၇	မလို	မလို	မလို	မလို
၅။ မြို့နယ် စီမံကိန်းရေးဆွဲရေး နှင့် အကောင်အထည်ဖော်ရေး ကော်မတီ၏ဆုံးဖြတ်မှုကို ရွာသို့ အသိပေး အကြောင်းကြားသည့် အစည်းအဝေး	၁၀.၀၃.၁၇	၁၀.၀၃.၁၇	၁၃	၇	၂၀	၂၀ ၁၃၅၀
၆။ စီမံကိန်းလုပ်ငန်းခွဲစီမံချက်ရေးဆွဲခြင်း အစည်းအဝေး						
၆.၁။ စီမံကိန်းလုပ်ငန်း အကောင်အထည်ဖော်ရေးအစီအစဉ် ရေးဆွဲခြင်း	၁၂.၀၃.၁၇	၁၂.၀၃.၁၇	၁၃	၇	၂၀	၂၀ ၁၃၅၀

၆.၂ ယ်ယုရအေဗီအေဗီအေဗီ နေ့စွဲခြင်း	၁၆.၃.၁၇	၁၆.၃.၁၇	၁၃	၇	၂၀	၂၀	၂၀၁၇
၆.၃ ဘဏ္ဍာရေးကုန်ကျမှု ယုဂ်အေဗီအေဗီအေဗီ နေ့စွဲခြင်း	၁၆.၃.၁၇	၁၆.၃.၁၇	၁၃	၇	၂၀	၂၀	၂၀၁၇
၆.၄ ဗြိတိန်/လိန်အေဗီအေဗီ နေ့စွဲခြင်း							
၇။ စီမံကိန်းလုပ်ငန်းခွဲ တိုးတက်မှု စောင့်ကြည့် အစည်းအဝေး							
၇.၁။ အစည်းအဝေး ပထမအကြိမ်							
၇.၂။ အစည်းအဝေး ဒုတိယအကြိမ်							
၇.၃။ အစည်းအဝေး တတိယအကြိမ်							
၈။ စီမံကိန်းလုပ်ငန်းခွဲ အပြီးသတ်စစ်ဆေးခြင်း အစည်းအဝေး							
၉။ လူထုစစ်ဆေးခွဲအစည်းအဝေး							

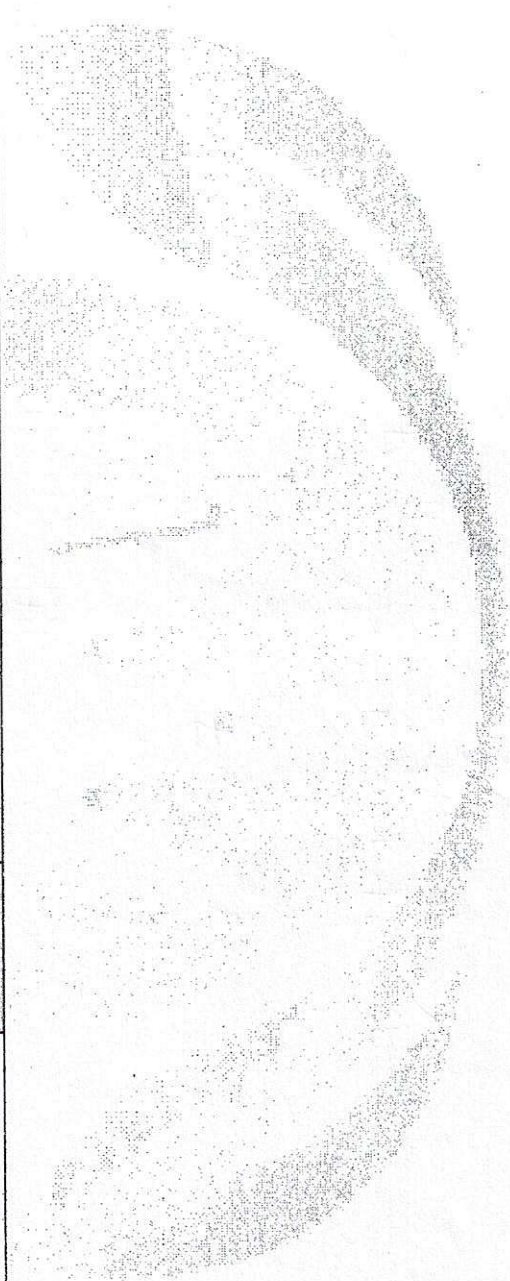

ပုံစံ - ၈ - ၃ ကျေးရွာဖွံ့ဖြိုးရေး ဦးစားပေးအစီအစဉ် (Form PC 3)

လမ်းညွှန်ချက်၊ အဆင့်(၃) ကျေးရွာမှိုင်းများချက်အစည်းအဝေး ပြီးဆုံးသောအခါ ကျေးရွာစီမံကိန်း အထောက်အကူပြု ကော်မတီသည် လူထုစည်းရုံးရေးမှူးအကူအညီဖြင့် ဤပုံစံကိုပြည့်စုံအောင် ဖြည့်သွင်းရမည်။

လူထုစည်းရုံးရေးမှူး/ဝန်ထမ်း အမည် ဒေါ်ခင်နုနု

နေ့စွဲ 23.12.2016 စက်ဝန်းအား အမှတ်ခြစ်ပါ (✓) □ စက်ဝန်း(၁) □
 စက်ဝန်း(၂) □ စက်ဝန်း(၃) □ စက်ဝန်း(၄) □

ပြည်နယ်/တိုင်း မန္တလေး မြို့နယ် ပုသိမ် ကျေးရွာအုပ်စု ရွှေလက်တိုင် ကျေးရွာ ရွှေလက်တိုင်

က၊ အခက်အခဲအတားအဆီးများအားရွေးနှေးခြင်း - ယခုလက်ရှိအခြေအနေတွင် ဤကျေးရွာဖွံ့ဖြိုးတိုးတက်ရေးအတွက် အဓိက အခက်အခဲအတားအဆီးများသည် မည်သည်များဖြစ်ပါသနည်း။ (အမျိုးသား/သမီး အနည်းဆုံးအခက်အခဲ ၅ ခုစီဖော်ပြပါ)

အမျိုးသား အဖွဲ့မှ တင်ပြသောအခက်အခဲအတားအဆီးများ	အမျိုးသမီး အဖွဲ့မှတင်ပြသောအခက်အခဲအတားအဆီးများ
၁ ကျေးရွာတွင်မီးဖိုချိန်အားလုံးမရှိပါ။	၁ လူမှုဝန်ထမ်းမရှိပါ။
၂ ရွာထွင်းဝင်ရောက်ရေးအခက်အခဲများရှိပါသည်။	၂ အခက်အခဲအတားအဆီးများရှိပါသည်။
၃ စာတင်ကြေးငွေအခက်အခဲများရှိပါသည်။	၃ ကျေးရွာအတွင်းရှိ အခက်အခဲများရှိပါသည်။
၄ ရွာအတွင်းရှိ အခက်အခဲများရှိပါသည်။	၄ ကျေးရွာအတွင်းရှိ အခက်အခဲများရှိပါသည်။
၅	၅

ခ၊ မျှော်မှန်းခြင်း - နောင်လာမည့် (၅)နှစ် အတွင်း ကျေးရွာဖွံ့ဖြိုးရေး မျှော်မှန်းလျာထားချက်များအား တင်ပြပါ။

အမျိုးသားအဖွဲ့မှ တင်ပြသောမျှော်မှန်းချက်များ	အမျိုးသမီးအဖွဲ့မှ တင်ပြသောမျှော်မှန်းချက်များ
၁ ကျေးရွာအတွင်းရှိ အခက်အခဲများရှိပါသည်။	၁ ကျေးရွာအတွင်းရှိ အခက်အခဲများရှိပါသည်။
၂ ရွာထွင်းဝင်ရောက်ရေးအခက်အခဲများရှိပါသည်။	၂ အခက်အခဲအတားအဆီးများရှိပါသည်။
၃ ကျေးရွာအတွင်းရှိ အခက်အခဲများရှိပါသည်။	၃ ကျေးရွာအတွင်းရှိ အခက်အခဲများရှိပါသည်။
၄ ကျေးရွာအတွင်းရှိ အခက်အခဲများရှိပါသည်။	၄ ကျေးရွာအတွင်းရှိ အခက်အခဲများရှိပါသည်။
၅	၅

ဂ၊ လူထုစီမံကိန်း၏ လာမည့် (၅) နှစ်အတွက် အကျုံးဝင်သော ဦးစားပေး ဖွံ့ဖြိုးတိုးတက်မှု လုပ်ငန်း အစီအစဉ်များအားဖော်ပြပါ။

အဆင့်	ကျေးရွာအတွက် ဦးစားပေး ဖွံ့ဖြိုးတိုးတက်မှု လုပ်ငန်းစဉ်များ	အဆိုပြုသူ (အမျိုးသားများ/ အမျိုးသမီးများ/အမျိုးသား+ အမျိုးသမီး)	ခန့်မှန်းကုန်ကျ ငွေရိတ်	အကျိုးစီးပွားခွင့်ရှိသူ ခန့်မှန်းခြေ အရေအတွက်
၁	မီးဖိုချိန်နှင့် မီးကြိုလျှော့ချပေးခြင်း	ကျား ၁ ခု	24387000	1941 ဦး
၂	ရွာထွင်းဝင်ရောက်ရေးအခက်အခဲများရှိပါသည်။	~	1800,0000	~
၃	စာတင်ကြေးငွေအခက်အခဲများရှိပါသည်။	~	1,600,00,00	~
၄	ကျေးရွာအတွင်းရှိ အခက်အခဲများရှိပါသည်။	~	1,900,00,00	~
၅	ရွာအတွင်းရှိ အခက်အခဲများရှိပါသည်။	~	1,500,00,00	~

၄
 လား လူထုစီမံကိန်း၏ လာမည့် (၇) နှစ်အတွက်အကျုံးမဝင်သော ဦးစားပေး ဖွံ့ဖြိုးတိုးတက်မှု လုပ်ငန်း အစီအစဉ်များအားဖော်ပြပါ။

အဆင့်	ကျေးရွာအတွက် ဦးစားပေး ဖွံ့ဖြိုးတိုးတက်မှု လုပ်ငန်းစဉ်များ	အဆိုပြုသူ (အမျိုးသားများ/ အမျိုးသမီးများ/အမျိုးသား+ အမျိုးသမီး)	အခန်းကဏ္ဍ
၁	နွား၊ ဆိတ်၊ စက်၊ ဗြဲ၊ ဖြူ၊ ရေ၊	ကျွား / ၂၀	
၂	မာဂရလုပ်ငန်း၊ ချည်ထည်စက်	ကျွား	
၃	ရွေး၊ ရေစေ့လုပ်ငန်း၊		
၄	ဆက်ရွယ်စင်စက်	၂၀	
၅	ရိုက်ဖျိုးရေ၊ နှုတ်ထည်၊ ဆက်ကိုင်	ကျွား	

ဥက္ကဋ္ဌ၊ ကျေးရွာစီမံကိန်းအထောက်အကူပြုကော်မတီမှ အတည်ပြုသည်။

အမည် ဦးဇော်လွင် လက်မှတ် ဇော် ဇန.စွဲ 23. 12. 2016

အမျိုးအမည်	အရက်	အခြား	စုစုပေါင်း
၇၂ ခွက်	၁၀၀၀	၀	၇၂ ခွက်
၇၂ ခွက်	၁၀၀၀	၀	၇၂ ခွက်
၇၂ ခွက်	၁၀၀၀	၀	၇၂ ခွက်
၇၂ ခွက်	၁၀၀၀	၀	၇၂ ခွက်
၇၂ ခွက်	၁၀၀၀	၀	၇၂ ခွက်

အမျိုးအမည်	အရက်	အခြား	စုစုပေါင်း
၇၂ ခွက်	၁၀၀၀	၀	၇၂ ခွက်
၇၂ ခွက်	၁၀၀၀	၀	၇၂ ခွက်
၇၂ ခွက်	၁၀၀၀	၀	၇၂ ခွက်
၇၂ ခွက်	၁၀၀၀	၀	၇၂ ခွက်
၇၂ ခွက်	၁၀၀၀	၀	၇၂ ခွက်

အစဉ်အစား အစည်းအဝေး အစီအစဉ်

အစည်းအဝေး ကျင်းပမည့်နေ့ရက် - 22.12.2016

အစည်းအဝေး ကျင်းပမည့်နေ့ရာ - ချောက်ကန်ကျေးရွာ၊ ဒုတိယအဖွဲ့ချုပ်ရုံးချုပ်

အစည်းအဝေး ကျင်းပမည့်အချိန် - နေ့လည် ၇:၃၀ မှ ညနေ ၄:၃၀ pm

အစည်းအဝေး ကျင်းပမည့်အဖွဲ့ - အောင်စွာအောင်၊ အောင်စွာစက် (IT)

အစည်းအဝေးဝင်ရောက်သူ - ကျေးရွာအုပ်စု ကျား ၁၃၇ ၁၀-၁၅၃ ဦး

အစည်းအဝေးအကြောင်းအရာ - ဒုတိယအဖွဲ့ချုပ်ဝန်ထုပ်ထူထပ်မံ
ဖြန့်ခွဲရေး၊ ခြေခံအစည်းအဝေး

အစည်းအဝေးအဖွဲ့အစည်းများ

၁) ကုမ္ပဏီထုတ်လုပ်မှု ဖြန့်ခွဲရေး၊ ဒုတိယအဖွဲ့ချုပ်ဝန်ထုပ်ထူထပ်မံ
ဖြန့်ခွဲရေး၊ ခြေခံအစည်းအဝေး အစည်းအရုံး၊ ဖွဲ့စည်းခြင်း

၂) ကျေးရွာဒုတိယအဖွဲ့ချုပ်ရုံးချုပ် အဖွဲ့အစည်း၊ ခြေခံအစည်းအဝေး

၃) အစည်းအဝေး၏ ၇ နည်းစနစ်များ

၄) ခြေခံအစည်းအဝေး နှင့် ၇ နည်းစနစ်များ

၅) ခြေခံအစည်းအဝေး၊ အကြောင်းအရာ ဖြန့်ခြင်း

၆) ၇ နည်းစနစ် အကြောင်းအရာ ဖြန့်ခြင်း

၇) အကျုံးမဝင်သော ဝန်ထုပ်ထူထပ်မှု၊ နှင့် အကျုံးမဝင်သော ဝန်ထုပ်ထူထပ်မှု၊
အကြောင်းအရာ ဖြန့်ခြင်း

၈) အစည်းအဝေးအကြောင်း အကြောင်းအရာ ဖြန့်ခြင်း

၉) ကျား ၁၀ ရာခိုင်နှုန်း အကြောင်းအရာ ဖြန့်ခြင်း

<၁၀> ဝေဖန် အကြံပြုတို့ဖြင့် ကြားဖြော် ရှင်းစနစ် အကြောင်း ဖြောင့်ကြားခြင်း

၂၀၁၁) လူ့အဖွဲ့အစည်း မတော်တိုက်၊ သို့မဟုတ် အကြောင်း ဖြောင့်ကြားခြင်း

<၁၂> အဖွဲ့အစည်း နှင့် တာဝန်ဝတ္တရား၊ ချွေး၊ အကြောင်း၊

၂၀၁၂) အောင်မြင်မှု၊ အောင်မြင်မှု အကြောင်း ဖြောင့်ကြားခြင်း

၂၀၁၃) ဝေဖန်အဖွဲ့ဝင် တစ်ဖွဲ့၊ ချွေး၊ ချွန်ခြင်း

၂၀၁၄) အခွင့်အရေး၊ အခွင့်အရေး အကြောင်း ဖြောင့်ကြားခြင်း

အစဉ်အဆက် အခွင့်အရေး ဖြောင့်ကြားခြင်း

<၁၅> လူ့အဖွဲ့အစည်း ဖြောင့်ကြားခြင်း၊ အကြောင်း တို့အားဖြင့် လူ့အဖွဲ့အစည်း ချွေး၊ ချွန်ခြင်း

<၁၆> လူ့အဖွဲ့အစည်း ဖြောင့်ကြားခြင်း နှင့် ဝေဖန်အဖွဲ့ဝင် တစ်ဖွဲ့

ကျေး - ဦးအောင်ရွှေ

၁၁ - ဒေါ်အေးအေးအေး

လူ့အဖွဲ့အစည်း ချွေး၊ ချွန်ခြင်း တစ်ဖွဲ့ ဖြောင့်ကြားခြင်း

<၁၇> ဒုတိယအကြိမ် အစဉ်အဆက် အခွင့်အရေး 23.12.16. ရက်နေ့ နေ့စဉ်

(၁၀၀) နှစ် ကို ကျွမ်းကျင်မှု ဖြောင့်ကြားခြင်း အခွင့်အရေး ဖြောင့်ကြားခြင်း

ဖြောင့်ကြားခြင်း

အောင်မြင်မှု

ဒေါ်အေးအေးအေး

လူ့အဖွဲ့အစည်း ချွေး၊ ချွန်ခြင်း

စောမြတ်ဗြဟ္မာဏ်၊ ဘေဒကောသလီ ဥဗ္ဗယ - ဦးထွန်းဝ

အဖွဲ့ဝင် - ဒေါ်ခိုင်မာ

အဖွဲ့ဝင် - ဦးဥက္ကဋ္ဌ

လှိုင်ဇော်၊ နာဠာဗဟိဏ္ဍိယ၊ ဘိဝေဒကောသလီ ဥဗ္ဗယ - ဦးမြိုးဒေဝ

အဖွဲ့ဝင် - ဦးဂေဗာ

အဖွဲ့ဝင် - ဒေါ်ခင်မြတ်ဗြဟ္မာဏ်

ဖေဖော်အောင်၊ ဘေဒကောသလီ ဥဗ္ဗယ - ဦးဥက္ကဋ္ဌ

- ဦးသောင်း

- ဒေါ်ခင်မာ

ကျေးဇူးဇော်စာရင်း နှစ်

- ဦးမြတ်ဗြဟ္မာဏ်

သက္ကရာဇ် ၁၃၈၆ ခုနှစ် - ဦးအိန်ဝံ

အဖွဲ့ဝင် - ဦးကျော်စွာ

အဖွဲ့ဝင် - ဒေါ်အောင်ဆန်းစုကြည်

အုပ်စုဖွဲ့စည်းရေး - ဒေါ်အောင်ဆန်းစုကြည်

ကျေးဇူးတင်စွာ နှစ်ဆန်းနှစ်ဆန်း ကို နှစ်စဉ် ချီးမြှင့်ပေးပါရန်

မြတ်ဗုဒ္ဓဘုရား - ဒေါ်အောင်ဆန်းစုကြည်
လူမှုစာမေးပွဲအဖွဲ့
ရန်ကင်းမြို့နယ်
ဧရာဝတီ

ကဏ္ဍအလိုက် အခက်အခဲမှတ်တမ်း

ကဏ္ဍအလိုက် ဦးတမ်းပေးဖွံ့ဖြိုးရေးလုပ်ငန်းစဉ်များ

	စဉ်	လုပ်ငန်း	အဆိုပြုသူ	လ/နှစ်	လုပ်ဆောင်မည့်သူ	ပြင်ပမှဆောက်ပံ့ပေးသူ
အခြေခံအဆောက်အအုံ	၁	မီးကြိုနှစ်၊ မီးကြို၊ စားနပ်ရိက္ခာရုံ	ကျား/၁၀	၂၀၁၇	ကျေးရွာအုပ်စု	
	၂	ရွာတွင်းကန်၊ မြေပြင်ခြင်း	"	"	"	
	၃	အက်စပူဆေးရုံ၊ ဆေးဝါးဆိုင်	"	"	"	
	၄	အာဝဇီဝ ကျွဲငါးစားစေ့	"	"	"	
	၅	ရွာတွင်း စက်လက်၊ မြေပြင်ခြင်း	"	"	"	
အသက်မွေးဝမ်းကြောင်း/စိုက်ပျိုးရေး	၁	ရွာ၊ မိတ်၊ ၁၀ န် မွေးမြူရေး	"	"	"	
	၂	မုန်ဂါလူဖင်၊ နုပွင်း၊ ဝေပွား	ကျား	"	"	
	၃	ငွေစုငွေ မွေးလူဖင်၊	ကျား/၁၀	"	"	
	၄	စက်ချက် စားစေ့	မ	"	"	
	၅	စိုက်ပျိုးရေး၊ နုပွင်း၊ ဝေပွား/စက်ကိရိယာ	ကျား	"	"	
ကျန်းမာရေးနှင့် အာဟာရ	၁					
	၂					
	၃					
	၄					
	၅					
ပညာရေး	၁					
	၂					
	၃					
	၄					
	၅					
အခြား	၁					
	၂					
	၃					