

ပြည်ထောင်စုသမ္မတ မြန်မာနိုင်ငံတော် အစိုးရ
စိုက်ပျိုးရေး၊ မွေးမြူရေးနှင့် ဆည်မြောင်းဝန်ကြီးဌာန
ကျေးလက်ဒေသဖွံ့ဖြိုးတိုးတက်ရေးဦးစီးဌာန
ဗန်းမောက်မြို့နယ်



လူထုဗဟိုပြုစီမံကိန်း
National Community Driven Development Project
(NCDDP)



ကျေးရွာဖွံ့ဖြိုးရေးအစီအစဉ်
Village Development Plan (VDP)
မံပိန်းကျေးရွာ၊ မံပိကြီးကျေးရွာအုပ်စု

၂၀၁၇ ခုနှစ်

ဗန်းမောက်မြို့နယ်

မာတိကာ

| | |
|--|-------|
| ၁။ မြို့နယ်မြေပုံ | ၁ |
| ၂။ အုပ်စုတွင်ပါဝင်သော ကျေးရွာများစာရင်း | ၂ |
| ၃။ ကျေးရွာအခြေခံအချက်အလက်များ | ၃-၇ |
| ၄။ ကျေးရွာဖွံ့ဖြိုးရေးအစီအစဉ်အတွက် အသုံးပြုခဲ့သော PRA Tools များနှင့် တစ်ခုချင်းစီ အတွက် သုံးသပ်ချက်များ | ၈-၂၂ |
| ၅။ လူထုပူးပေါင်းပါဝင်သော လူမှုဆန်းစစ်ခြင်းနှင့် အကဲဖြတ်ခြင်းလုပ်ငန်းစဉ် (PSA/PRA) | ၂၃-၂၄ |
| ၆။ ကော်မတီဝင်များရွေးချယ်ခြင်းနှင့် ကျေးရွာဖွံ့ဖြိုးရေးအစီအစဉ် ဆောင်ရွက်မှု မှတ်တမ်းခါတ်ပုံများ | ၂၅-၂၇ |
| ၇။ ကော်မတီဝင်များစာရင်း | ၂၈-၂၉ |
| ၈။ ကျေးရွာအချက်အလက် (ပုံစံ-၁) | ၃၁-၃၄ |
| ၉။ စီမံကိန်းစက်ဝန်းအချိန်ဇယား (ပုံစံ-၂) | ၃၅ |
| ၁၀။ ကျေးရွာဖွံ့ဖြိုးရေး ဦးစားပေးအစီအစဉ် (ပုံစံ-၃) | ၃၆-၃၈ |
| ၁၁။ ကျေးရွာအုပ်စုစီမံကိန်း လုပ်ငန်းခွဲရွေးချယ်ခြင်း (ပုံစံ-၄) | ၃၉-၄၅ |
| ၁၂။ ကဏ္ဍအလိုက် ဦးစားပေးဖွံ့ဖြိုးရေးလုပ်ငန်းစဉ်များ | ၄၆-၄၇ |
| ၁၃။ အစည်းအဝေးမှတ်တမ်းများ | ၄၈-၅၅ |

ပန်းမောက်မြို့နယ်မြေပုံ

ကသာခရိုင် ၊ ပန်းမောက်မြို့နယ်အတွင်း ရှိသည့် ကျေးရွာများ
တည်နေရာပြမြေပုံ

[

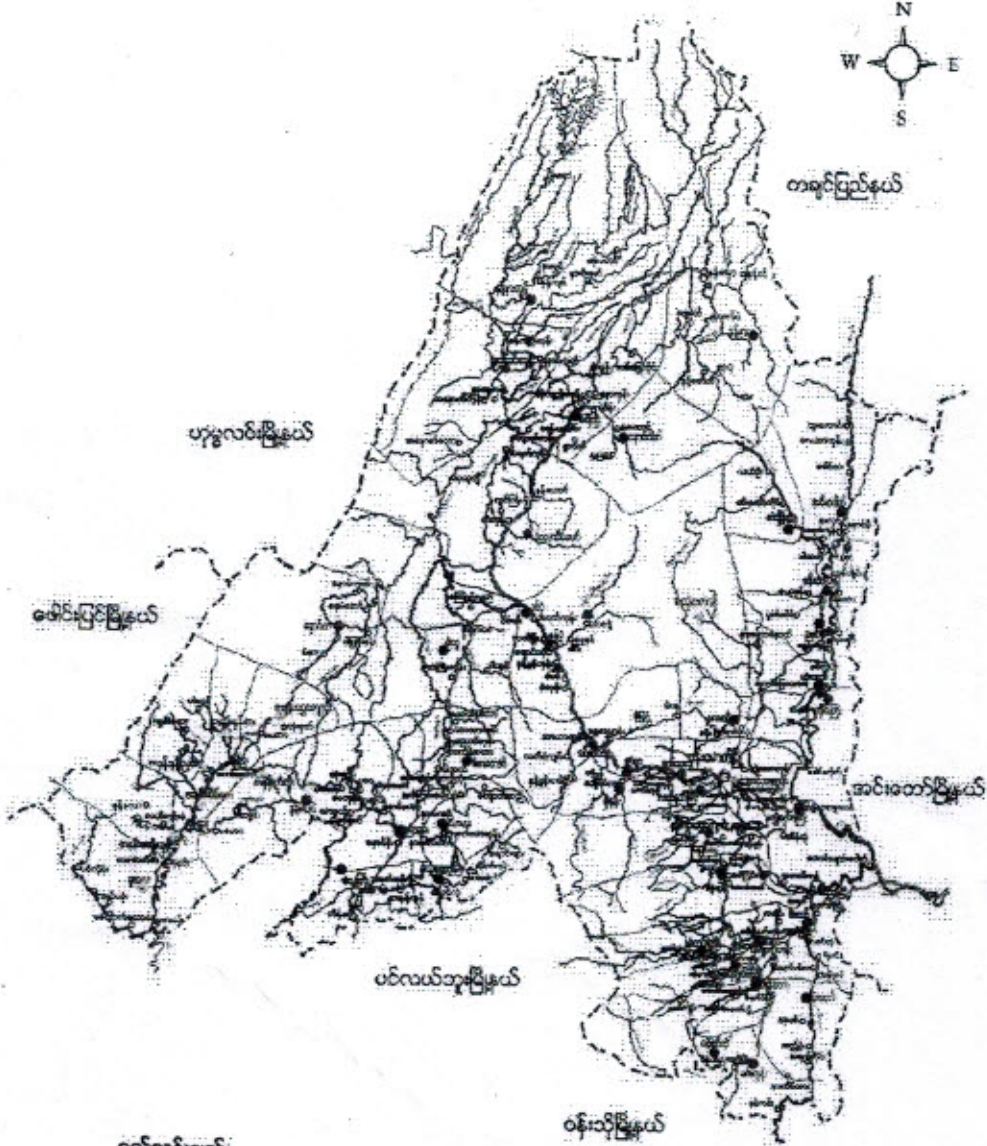

- ရည်ညွှန်းချက်
- | | | |
|--------------------|-----------|--------------------------------------|
| မြို့နယ် နယ်နိမိတ် | — — — — — | ● ရှမ်းလူမျိုးအုပ်စုများ |
| ရောင်း/မြောင်း | — — — — — | ● ရှမ်းလူမျိုး ဗမာလူမျိုးရှိအုပ်စု |
| ကား/လှည်းလမ်း | — — — — — | ● ရှမ်းလူမျိုး တရုတ်လူမျိုးရှိအုပ်စု |
| မြို့/ကျေးရွာ | ■ ■ ■ ■ ■ | ● တရုတ်လူမျိုးအုပ်စု |
| | | ● တနင်္သာလူမျိုးအုပ်စုများ |

မံခိဏ်းကျပ်စုတွင်ပါဝင်သော ကျေးရွာများ

- (၁) ရွာသစ်ကျေးရွာ
- (၂) ကုန်းပဒေါင်း ကျေးရွာ
- (၃) ကျောက်ဆင်း ကျေးရွာ
- (၄) မကျားကုန်း ကျေးရွာ
- (၅) နှောကျေးရွာ
- (၆) ဆင်သုခုန်ကျေးရွာ
- (၇) ပံပိန်း ကျေးရွာ
- (၈) ဝံထွန်ကျေးရွာ
- (၉) မံခိဏ်း ကျေးရွာ

ကျေးရွာတွင်းရှိ စုစုပေါင်းအိမ်ထောင်စုနှင့် လူဦးရေ

၂၀၁၇

| | | | |
|-------------|------|-----|------------|
| အိမ်ထောင်စု | ကျား | မ | စုစုပေါင်း |
| ၁၉၆ | ၅၀၆ | ၅၆၆ | ၁၀၇၂ |

လူနည်းစု လူမျိုးစု အိမ်ထောင်စု

| | | | |
|-------------|------|-----|------------|
| အိမ်ထောင်စု | ကျား | မ | စုစုပေါင်း |
| ၅၆၆ (၁၉၆) | ၅၀၆ | ၅၆၆ | ၁၀၇၂ |
| | | | |
| | | | |
| | | | |
| | | | |

ထိခိုက်လွယ်အုပ်စု

| | | | | |
|------------------------|-------------|------|----|------------|
| ထိခိုက်လွယ်အိမ်ထောင်စု | အိမ်ထောင်စု | ကျား | မ | စုစုပေါင်း |
| သက်ကြီးရွယ်အို | ၃၅၀ | ၂၅ | ၃၁ | ၅၆ |
| အမျိုးသမီးဦးဆောင် | ၁၉ | | | ၁၉ |
| မသန်စွမ်း | ၈ | ၅ | ၃ | |
| မြေယာမဲ့ | | | | |

ကျေးရွာရှိအခြေခံ အဆောက်အအုံများ

| | | | | | |
|-----------------|-----------|------------------|-----------|---------------------|-----------|
| ပညာရေး | ခြံစိပ်ပါ | ကျန်းမာရေး | ခြံစိပ်ပါ | ဘာသာရေး | ခြံစိပ်ပါ |
| အထက်တန်းကျောင်း | | ဆေးရုံ | | ဘုရား၊စေတီ | ✓ |
| အလယ်တန်းကျောင်း | | ကျန်းမာရေးဌာန | | ဘုန်းကြီးကျောင်း | ✓ |
| မူလတန်းကျောင်း | ✓ | ကျန်းမာရေးဌာနခွဲ | | ဟိန္ဒူဘုရားကျောင်း | |
| မူကြိုကျောင်း | - | ဆေးခန်း | | ခရစ်ယန်ဘုရားကျောင်း | |
| အခြား | | အခြား | | ဗလီ | |
| မှတ်ချက် | | မှတ်ချက် | | မှတ်ချက် | |

အဓိက စီးပွားရေးလုပ်ငန်းများ

| စိုက်ပျိုးရေး | မွေးမြူရေး | အသေးစားစီးပွားရေး | အခြား |
|-------------------|------------|-------------------|-------|
| စပါး | နွား | ရွှေ့ဆိုင်း | |
| မေ့ပဲ | ဝက် | ကတိတ်ဆိုင် | |
| ဒွါး | ကျွဲ | ရွှေ့ယုတ် | |
| ဟင်းခါး၊ ဟင်းခွက် | ကြက် | ရွှေ့ဝယ်ရေး | |
| | | | |
| | | | |

ကျေးရွာတွင်းအဓိက ပိုင်ဆိုင်မှုများ

| ကျေးရွာပိုင်ဆိုင်မှုများ | စိုက်ပျိုးရေး | စားကျက်မြေ | သစ်တောမြေ | သဲကျောက်ရရှိမှု | ရေတွင်းရေကန် | စက်ရေကန် |
|--------------------------|---------------|------------|--------------|-----------------|--------------|----------|
| အရေအတွက် | ၂၅၀ ဧက | ၂၀၀ ဧက | ၃၀၀ ဧက | ၅ | ၃၀ | - |
| ကျေးရွာပိုင်ဆိုင်မှုများ | ကား | ထော်လာဂျီ | စပါးကြိတ်စက် | ချွေလှေ့စက် | ပဲခွဲစက် | ဈေးဆိုင် |
| အရေအတွက် | ၂၁ | ၃ | ၂၃ | ၄ | | ၁၅ |

ကျေးရွာအတွင်း အခြားပိုင်ဆိုင်မှုများ

| ကျေးရွာပိုင်ဆိုင်မှုများ | ရေတင်စက် | ထွန် | ထယ် | ကျွဲ | နွား |
|--------------------------|----------|----------|-------------------|---------|------------|
| ရေအတွက် | ၂၈ | ၁၅၀ | ၁၅၀ | ၃၀ | ၁၀၉ |
| ကျေးရွာပိုင်ဆိုင်မှုများ | ဝက် | ဆိုင်ကယ် | ကျွမ်းကျင်လုပ်သား | လုပ်သား | လယ်ထွန်စက် |
| အရေအတွက် | ၁၂၀ | ၁၈၀ | ၂၀၃ | ၂၉၀ | ၂၀ |

အခြားကျေးရွာရှိ အသုံးပြုနိုင်သော အရင်းအမြစ်၊ အချက်အလက်များ

| အရင်းအမြစ် | ဆေးခန်း | အလကအထက | ဈေး | ကျွမ်းကျင်လုပ်သား | လုပ်သား | မြေတူးစက် | လက်ကြိတ်စက် |
|------------|---------|--------|-----|-------------------|---------|-----------|-------------|
| အရေအတွက် | - | - | - | ၂၀ | ၂၉၀ | - | - |

ကျေးရွာတွင်းရှိ စုစုပေါင်းအိမ်ထောင်စု နှင့် လူဦးရေ

၂၀၁၆

| အိမ်ထောင်စု | ကျား | မ | စုစုပေါင်း |
|-------------|------|-----|------------|
| ၁၇၂ | ၅၁၄ | ၅၀၆ | ၁၀၂၀ |

လူနည်းစုလူမျိုးစုအိမ်ထောင်စု

| အမျိုးအစား | အိမ်ထောင်စု | ကျား | မ | စုစုပေါင်း |
|------------|-------------|------|----|------------|
| ဓမ္မ | ၁၅ | ၅၀ | ၂၅ | ၇၅ |

၀၃၃

၇

၁၁

၁၇

ထိခိုက်လွယ်အုပ်စု

| ထိခိုက်လွယ်အုပ်စု | အိမ်ထောင်စု | ကျား | မ | စုစုပေါင်း |
|-------------------|-------------|------|----|------------|
| သက်ကြီးရွယ်အို | ၂၀ | ၁၅ | ၁၇ | ၃၂ |
| အမျိုးသမီးဦးဆောင် | ၁၂ | ၁၀ | ၂၂ | ၃၂ |
| မသန်စွမ်း | ၈ | ၅ | ၄ | ၉ |
| မြေယာမဲ့ | ၅၀ | ၅၂ | ၇၀ | ၁၂၂ |

ကျေးရွာရှိအခြေခံ အဆောက်အအုံများ

| ပညာရေး | ခြံစိပ် | ကျန်းမာရေး | ခြံစိပ် | ဘာသာရေး | ခြံစိပ် |
|-----------------|---------|------------------|---------|---------------------|---------|
| အထက်တန်းကျောင်း | | ဆေးရုံ | | ဘုရား/စေတီ | ✓ |
| အလယ်တန်းကျောင်း | | ကျန်းမာရေးဌာန | | ဘုန်းကြီးကျောင်း | ✓ |
| မူလတန်းကျောင်း | ✓ | ကျန်းမာရေးဌာနခွဲ | | ဟိန္ဒူဘုရားကျောင်း | |
| မူကြိုကျောင်း | ✓ | ဆေးခန်း | | ခရစ်ယန်ဘုရားကျောင်း | |
| အခြား | | အခြား | | ဗလီ | |
| မှတ်ချက် | | မှတ်ချက် | | မှတ်ချက် | |

အဓိကစီးပွားရေးလုပ်ငန်းများ

| စိုက်ပျိုးရေး | မွေးမြူရေး | အသေးစားစီးပွားရေး | အခြား |
|---------------|------------|-------------------|-------|
| စပါး | ၆၈ | ရွှေချိုင့် | |
| ဖြေပဲ | ၀၈ | ကတဉ်ချိုင့် | |
| | ၃၂ | ရွှေလှိုင် | |
| | ၆၂ | | |
| | | | |

ကျေးရွာတွင်းအဓိက ပိုင်ဆိုင်မှုများ

| ကျေးရွာပိုင်ဆိုင်မှုများ | စိုက်ပျိုးရေး | စားကျက်မြေ | သစ်တောမြေ | သဲ/ကျောက်ရရှိမှု | ရေတွင်း/ရေကန် | စက်ရေကန် |
|--------------------------|---------------|------------|--------------|------------------|---------------|----------|
| အရေအတွက် | ၂၅၀ | ၂၀၀၆၈ | ၃၀၀၆၈ | - | ၃၀ | - |
| ကျေးရွာပိုင်ဆိုင်မှုများ | ကား | ထော်လာဂျီ | စပါးကြိတ်စက် | ချွေလှေစက် | ပဲခွဲစက် | ဈေးဆိုင် |
| အရေအတွက် | ၁၃ | ၁ | ၁၀ | ၃ | - | ၁၅ |

ကျေးရွာအတွင်းအခြားပိုင်ဆိုင်မှုများ

| ကျေးရွာပိုင်ဆိုင်မှုများ | ရေတင်စက် | ထွန် | ထယ် | ကျွဲ | နွား |
|--------------------------|----------|----------|-------------------|---------|------------|
| အရေအတွက် | ၈ | ၁၅၀ | ၁၅၀ | ၃၀ | ၆၈၀ |
| ကျေးရွာပိုင်ဆိုင်မှုများ | ဝက် | ဆိုင်ကယ် | ကျွမ်းကျင်လုပ်သား | လုပ်သား | လယ်ထွန်စက် |
| အရေအတွက် | ၁၀၀ | ၁၅၀ | - | ၁၅၀ | ၁၉ |

အခြားကျေးရွာရှိအသုံးပြုနိုင်သော အရင်းအမြစ်/အချက်အလက်များ

| အရင်းအမြစ် | ဆေးခန်း | အလက/အထက | ဈေး | ကျွမ်းကျင်လုပ်သား | လုပ်သား | မြေတူးစက် | လမ်းကြိတ်စက် |
|------------|---------|---------|-----|-------------------|---------|-----------|--------------|
| အရေအတွက် | - | - | - | ၂၀ | ၁၅၀ | - | - |

കർഷകന്മാരുടെ കിഴക്കൻ ഭാഗം

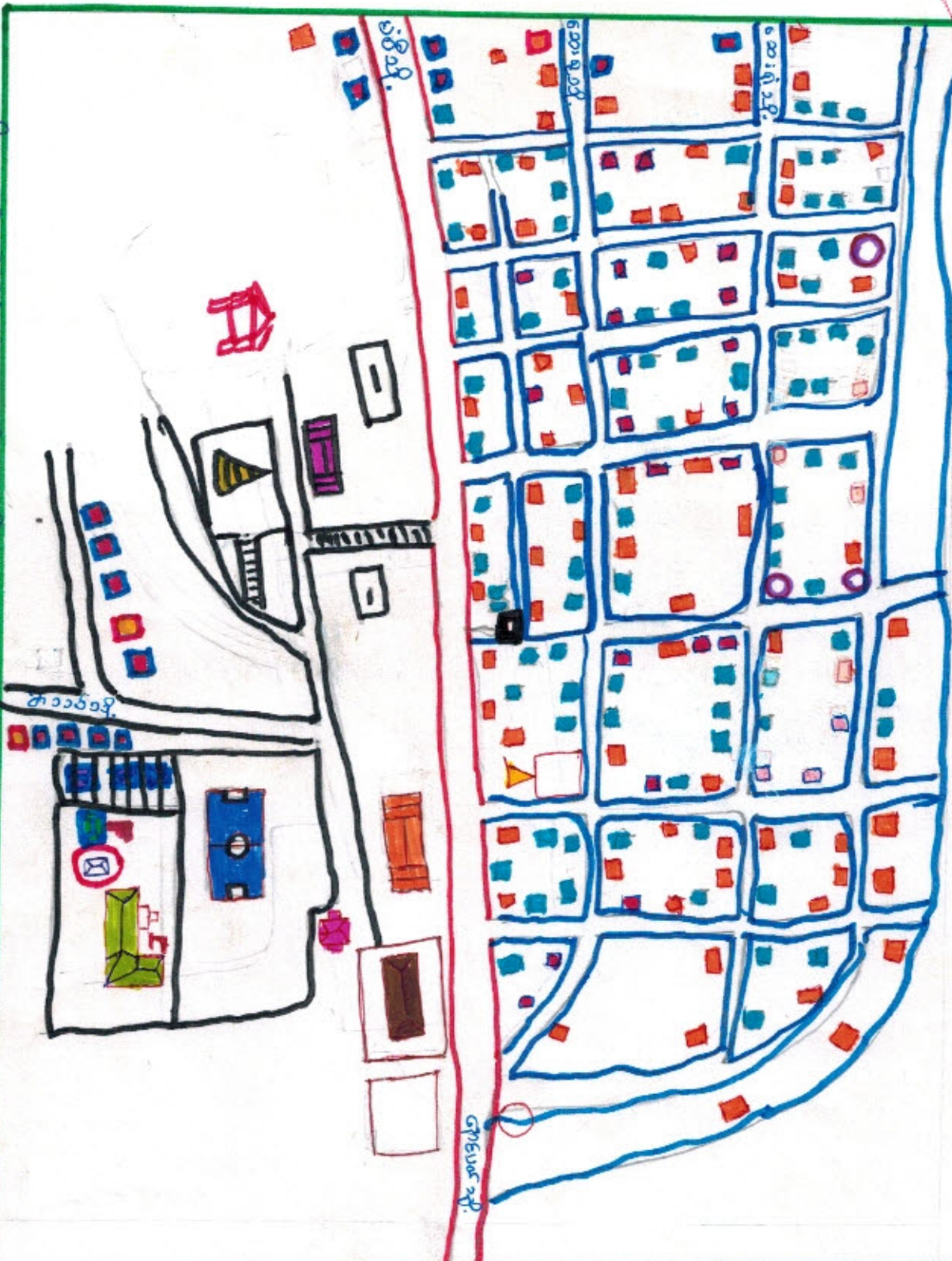

കർഷകന്മാരുടെ കിഴക്കൻ ഭാഗം - കർഷകന്മാരുടെ കിഴക്കൻ ഭാഗം - 22 10 - 23

-  - നെൽ
-  - കർഷകന്മാരുടെ കിഴക്കൻ ഭാഗം
-  - കെട്ടിടം
-  - കർഷകന്മാരുടെ കിഴക്കൻ ഭാഗം
-  - കർഷകന്മാരുടെ കിഴക്കൻ ഭാഗം
-  - കർഷകന്മാരുടെ കിഴക്കൻ ഭാഗം
-  - കർഷകന്മാരുടെ കിഴക്കൻ ഭാഗം
-  - കർഷകന്മാരുടെ കിഴക്കൻ ഭാഗം
-  - കർഷകന്മാരുടെ കിഴക്കൻ ഭാഗം
-  - കർഷകന്മാരുടെ കിഴക്കൻ ഭാഗം
-  - കർഷകന്മാരുടെ കിഴക്കൻ ഭാഗം
-  - കർഷകന്മാരുടെ കിഴക്കൻ ഭാഗം
-  - കർഷകന്മാരുടെ കിഴക്കൻ ഭാഗം
-  - കർഷകന്മാരുടെ കിഴക്കൻ ഭാഗം
-  - കർഷകന്മാരുടെ കിഴക്കൻ ഭാഗം
-  - കർഷകന്മാരുടെ കിഴക്കൻ ഭാഗം
-  - കർഷകന്മാരുടെ കിഴക്കൻ ഭാഗം
-  - കർഷകന്മാരുടെ കിഴക്കൻ ഭാഗം
-  - കർഷകന്മാരുടെ കിഴക്കൻ ഭാഗം
-  - കർഷകന്മാരുടെ കിഴക്കൻ ഭാഗം

1.4.2017

ပံဝိန်းကျေးရွာ၏ ပျံ့နှံ့ရေးနှင့် အရေးကြီးခြင်းဖြင့် ပြန်လည် ဖွဲ့စည်းပုံအခြေခံဥပဒေ

ပံဝိန်းကျေးရွာတွင် စီးပွားရေး အဆင့်တိုးမြှင့်ရေးနှင့် လိုအပ်သည့် များသော ရွာတွင်းနှင့် ပြင်ပတွင်း ဖွဲ့စည်းပုံအခြေခံဥပဒေ ဖြစ်ပေါ်စေရမည်။

အစိုးရအဖွဲ့ဝင်များ - ပံဝိန်းကျေးရွာ၏ လမ်းပန်းဆက်သွယ်ရေး အခြေအနေအထားနှင့် ရွာတွင်း ကျောက်ကြေးပစ္စည်းထွက်ကုန်များကို ဘို့.ကော်ပိုရေးရှင်း နှင့် အခြားကုမ္ပဏီများဖြင့် စီမံကိန်းပြုလုပ်ရန် ရွာတွင်း ဆက်သွယ်ရေးနှင့် အခြားအရေးကြီးသည့် အဖွဲ့အစည်းများ ဖွဲ့စည်းပေးရမည်။

ကျေးဇူးတင်ရေး - ပံဝိန်းကျေးရွာသည် အိမ်ခြေပေါင်းစုံတွင် ကျေးလက်အဖွဲ့အစည်းများ ဖွဲ့စည်းပေးရန်နှင့် မြို့နယ်အဆင့်တွင် ရွာအဖွဲ့အစည်းများ ဖွဲ့စည်းပေးရန် (ဘဏ္ဍာရေးနှင့် အခြားအဖွဲ့အစည်းများ) ဖွဲ့စည်းပေးရန် အရေးကြီးပါသည်။

ပညာရေး - ပညာရေးတွင်လည်း မြို့နယ်အဆင့်တွင် ပညာရေးနှင့် အခြားအဖွဲ့အစည်းများ ဖွဲ့စည်းပေးရန် အရေးကြီးပါသည်။

ဘဏ္ဍာရေး - ရွာတွင်းနှင့် ရေထုတ်၊ စိုက်ပျိုးရေးနှင့် အခြားအဖွဲ့အစည်းများ ဖွဲ့စည်းပေးရန် အရေးကြီးပါသည်။ အခြားအဖွဲ့အစည်းများ ဖွဲ့စည်းပေးရန် အရေးကြီးပါသည်။ အခြားအဖွဲ့အစည်းများ ဖွဲ့စည်းပေးရန် အရေးကြီးပါသည်။

၃၅ ဝေ့ ပိုင်ဆိုင်မှု မြေယာ (ပံ့ပိုးရေးဌာန) ရက်စွဲ: ၁၀.၁၀.၂၀၁၃

| စဉ် | အမျိုးအစား | သတ်မှတ်ချက် | အိမ်ထောင်စု အရွယ်အစား | ရာခိုင်နှုန်း |
|-----|-------------------------------|--|-----------------------|---------------|
| ၁။ | မြေလည်ထား အုပ်စု | ကား၊ ထွန်ခက်၊ ကျွဲနွား၊ လဟာယာ၊ ဆိုင်ကယ်၊ ဒိုင်တက်ဆိပ်၊ ကက်ဖိုး၊ လှည်း၊ ချေး ဆိုင်၊ မေ့ဇေယျ။ | ၂၅ | ၂၅-၅၅ |
| ၂။ | ဒေသခံ အတွင်း မြေလည်ထား အုပ်စု | လဟာ၊ ကျွဲ၊ နွား၊ ဆိုင်ကယ်၊ ဘုံးကီး၊ ပျက်စားပျက်စီးဆိပ်၊ များ၊ ချေး ဆိုင်၊ မေ့ဇေယျ၊ ထော်ယာဂျီ | ၁၂၅ | ၆၃-၇၅ |
| ၃။ | မမြေလည်ထား အုပ်စု | လဟာ၊ ကျွဲ၊ နွား၊ ဆိုင်ကယ်၊ ထရိုက်ဆိပ် | ၄၆ | ၂၃-၄၆ |
| ၄။ | ခွဲစိတ်ထား အုပ်စု | မရှိ | - | - |

ပါဝင်ဆွေးနွေးသူများ: ကွပ် (၃၄)၊ (၁၂၅)၊ မြို့စားဆွေးနွေးသူ - မိုးမြင့်တင် - ဒေါ်ကတင်
၃၅ ဝေ့ ပိုင်ဆိုင်မှု မြေယာ ဘုံသတ်မှတ်မှု စာရွက်စာတမ်း

၃၅ ဝေ့ ပိုင်ဆိုင်မှု မြေယာကို ဘုံသတ်မှတ်မှု ပံ့ပိုးရေးဌာနမှ ကျွေးမွေးရေး နှင့် အခြားအစားအသုံး ဖြစ်ကြသည့် သက်ဆိုင်ရာ ဝေ့အစု၊ ဆိုင်ကယ်ဆိုင်ရာ (၂၅) နှင့် ၁၂၅၊ ၄၆ နှင့် ၂၃-၄၆ ဝေ့ ပိုင်ဆိုင်မှု မြေယာ အစုအဝေးများ (၂၅) နှင့် ၁၂၅၊ ၄၆ နှင့် ၂၃-၄၆ ဝေ့ ပိုင်ဆိုင်မှု မြေယာ အစုအဝေးများမှာ ကား၊ ထွန်ခက်၊ ကျွဲနွား၊ လဟာယာ၊ ဆိုင်ကယ်၊ ဒိုင်တက်ဆိပ်၊ ကက်ဖိုး၊ လှည်း၊ ချေး ဆိုင်၊ မေ့ဇေယျ ဖြစ်သည်။

ကား၊ ထွန်ခက်၊ ကျွဲ၊ နွား၊ ဆိုင်ကယ်၊ ဘုံးကီး၊ များ၊ လှည်း၊ မေ့ဇေယျ၊ ထော်ယာဂျီ၊ မြေလည်ထား မြေယာ အစုအဝေးများ (၂၅) နှင့် ၁၂၅၊ ၄၆ နှင့် ၂၃-၄၆ ဝေ့ ပိုင်ဆိုင်မှု မြေယာ အစုအဝေးများကို ပိုင်ဆိုင်မှု မြေယာ (၄၆) နှင့် ဆိုင်ကယ်၊ ထွန်ခက်၊ ကျွဲနွား၊ လဟာယာ၊ ဆိုင်ကယ်၊ ဒိုင်တက်ဆိပ်၊ ကက်ဖိုး၊ လှည်း၊ ချေး ဆိုင်၊ မေ့ဇေယျ ဖြစ်သည်။

ပံ့ပိုးရေးဌာနမှ ဆိုင်ကယ်ဆိုင်ရာ ကျွေးမွေးရေး ဘုံသတ်မှတ်မှု မြေယာ (၂၅)၊ (၁၂၅)၊ (၄၆) နှင့် (၂၃-၄၆) ဝေ့ ပိုင်ဆိုင်မှု မြေယာ အစုအဝေးများ ဖြစ်သည်။

ပံ့ပိုးရေးကွပ်ကဲရေး ဝန်ထမ်းများ ပိုင်ဆိုင်မှု မြေယာ: 1.4.2016

| စဉ် | အမျိုးအစား | ပိုင်ဆိုင်မှု | အသုံးပြုပုံစံ | ဧရိယာ |
|-----|---------------------------|--|----------------------|-------|
| ၁။ | ပြေလည်စေသော အိမ် | က: ၂ ကျွဲ၊ ၂ နွား၊ ၂ လှော်၊ ၂ ယာ၊ ၂ ဆိုင်ကယ် | မြေ၊ ရေ၊ သစ်တော၊ စက် | ၂၀ |
| ၂။ | အလယ်အလတ် ပြေလည်စေသော အိမ် | လှော်၊ ကျွဲ၊ နွား | မြေ၊ ရေ၊ သစ်တော | ၁၀၀ |
| ၃။ | မစေလည်စေသော အိမ် | ဆိုင်ကယ် | ရေ၊ သစ်တော | ၇၀ |

ဒို့ဆောင်သူ-မိမိတို့၏ ပါဝင်ဆွေးနွေးသူများ ကျား (၃၃)၊ မ (၂၅)

အစည်းအဝေး

ပံ့ပိုးရေးကွပ်ကဲရေး စီးပွားရေးအဖွဲ့ (၃) မျိုးရှိသည့် အလယ်အလတ် ကား၊ ကျွဲ၊ နွား၊ လှော်၊ ယာ၊ ဆိုင်ကယ်တို့ ပိုင်ဆိုင်မှုရှိသည့် အိမ်ထောင်စုကို အဆင်ပြေစေသော အိမ်၊ လှော်၊ ကျွဲ၊ နွား တို့ ပိုင်ဆိုင်သည့် အိမ်ထောင်စုက အလယ်အလတ် အဆင်ပြေစေသော အိမ်၊ ဆိုင်ကယ် အသုံးပြုဆိုင်သည့် အိမ်ထောင်စုကို မပြေလည်စေ အိမ်ထောင်စုကို အစည်းအဝေးပြုခဲ့ပါသည်။

အစည်းအဝေးတွင် မြေယာ၊ သစ်တော၊ ရေ၊ စက်ပစ္စည်း၊ ကိရိယာများမှာ အတိုင်း အစည်းအဝေးရှိသည့်ကဲ့သို့ တွေ့ရှိခဲ့သည်။ ပံ့ပိုးရေးကွပ်ကဲရေး ဖြေလည်စေသော အိမ်ထောင်စုမှာ ၂၀၁၅ ခုနှစ် ဇူလိုင်လ အထိ ပြေလည်စေသော အိမ်ကို တောင်စု အရေအတွက်မှာ (၁၈) ရှိသည်။ မပြေလည်စေသော အိမ်ထောင်စု အရေအတွက်မှာ (၇၀) ရှိသည်။

ကျား - မ ရောရာ ကဏ္ဍ ဝဋ်းသတ် ခြင်း (ဦးဆောင်)
 (၁ - ၅ - ၂၀၀၆)

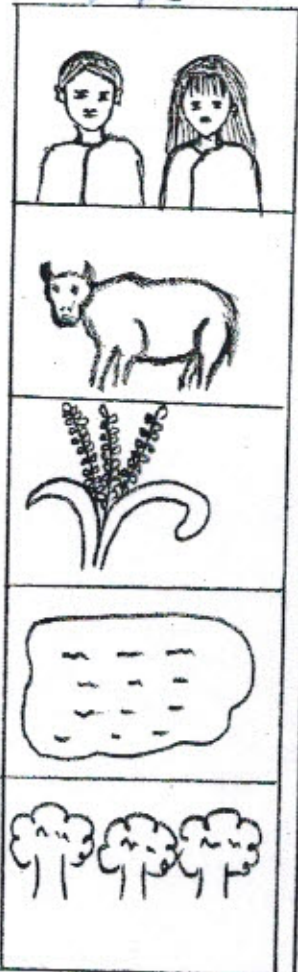
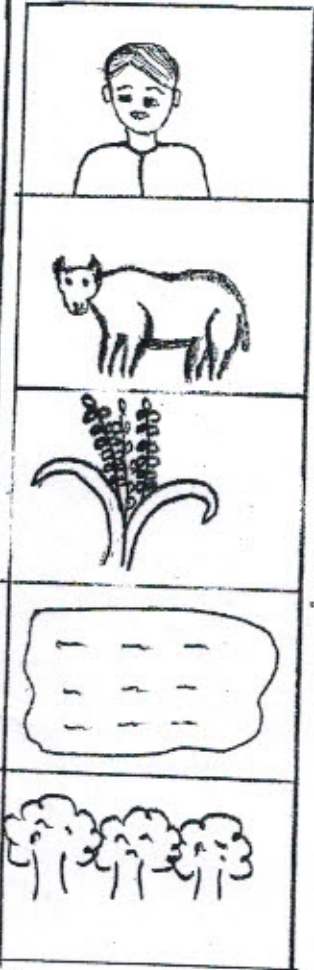

ဦးဆောင်ဆွေးနွေးသူ - ဒါဗျန်မောင်

ပါဝင်ဆွေးနွေးသူ ကျား - ၁၁
 မ - ၂၅

ဆုံးဝတ်ချက်

ကျား - မ ရောရာ ကဏ္ဍ ဝဋ်းသတ် ခြင်းတွင် အခြေခံအရင်း အမြစ်များ ဖြစ်ကြသော
 သစ်တော ၊ ကျွဲ ၊ နွား ၊ စပါး ၊ ရေတိုက် အာသုံးချမှုတွင် အမျိုးသမီးများသည် အမျိုးသား
 များနှင့်နှိုင်းယှဉ်ပါက ပါဝင်မှု ရှိတော်လည်း ကိုယ်တိုင် ဦးဆောင် အာသုံးချမှုတွင် အမျိုးသမီး
 များသည် အခွင့်အရေး များ လိုအပ်နေသေးကြောင်း တွေ့ရှိရပါသည်။ ထို့ကြောင့်
 အမျိုးသားများသည် အမျိုးသမီးများကို အခွင့်အရေးများ ပေးကာ ယက်တွဲ၍ လုပ်ဆောင်
 သင့်ပါသည်။

ရာသီဥင်ပြ ဇယား < ဝံဝိန်ကျေးရွာ >

| စဉ် | အကြောင်းအရာ | ဗြဟ္မာ | ဓမ္မာ | မာတိ | ဗုဒ္ဓ | မေ | အိန္ဒြ | ဝါဆို | ဩဂုတ် | တော်ဘယ | တော်ဘယ | အိန္ဒြ | မာတိ |
|-----|-----------------|--------|-------|----------------------------|-------|----|--------|-------|-------|--------|--------|--------|------|
| ၁။ | စိုက်ပျိုးရေး | | | | - | . | | | | | | | |
| ၂။ | မွေးမြူရေး | | | တစ်နှစ် တစ်ယုန်မွေး | | | | | | | | | |
| ၃။ | ဝေဇ္ဇာပုဂ္ဂိုလ် | | | | | | | | | | | | |
| ၄။ | အလုပ်ကိုင် | | | | | | | | | | | | |
| ၅။ | ကျွမ်းကျင်ရေး | | | | | | | | | | | | |
| ၆။ | ရာသီဥင် | | | | | | | | | | | | |

ဝါထံဆွေးနွေးချက် ကျား(၃၃)၊ မ(၂၅)၊ ဦးဆောင်ဆွေးနွေးသူ - ဦးကျွန်း၊ ဒေါ်အိန်စေ၊ ဒေါ်ခွဲ - ၁၀၁၂၀၁၇

ရာသီဥင်ပြ ဇယား ဆွေးနွေးချက် နှင့် ဆန်းစစ်ခြင်း

- စိုက်ပျိုးရေး - ပြာသို၊ တပို့တွဲ၊ တပေါင်း၊ တန်ဆောင်မုန်း၊ ဒုတိယတော်လှယ်ရေးတွင် ဟင်းခတ်ပင်၊ ရွက်နှစ်၊ ကြေးမုံတော အိတ်ပင် များကို စိုက်ပျိုးကြောင်း အချက်အလက်များကို စာပေး ပျိုးပျိုး၍ ဝါဆို၊ မာတိတော်တွင် စပါးစိုက်ပျိုးသည်။
- မွေးမြူရေး - မွေးမြူရေးတွင် ဝံဝိန်ကျေးရွာမှ တစ်နှစ်တစ်ယုန်ထက်၊ ဝက်၊ ကျွဲ၊ နွား၊ ဝိုက်၊ ဘာမွေးမြူကြသည်။
- ဝေဇ္ဇာပုဂ္ဂိုလ် - ဝေဇ္ဇာပုဂ္ဂိုလ်များ အကြောင်းတွင် တပေါင်း၊ တန်ဆောင်မုန်း၊ ဒုတိယတော်လှယ်ရေးတွင် ဝေဇ္ဇာကောင်း၍၊ ဒုယုန်၊ ဝါဆို၊ ဝါခေါင်၊ တော်ဘယ၊ ဘိုးတင်၊ ကျွမ်းကျင်ရေးတွင် ဝေဇ္ဇာ အသစ်အတစ်၊ ကောင်းပါသည်။ ကျွမ်းကျင်ရေးတွင် ဝေဇ္ဇာ ဒုတိယပုဂ္ဂိုလ်များသည်။

အပျာအကိုင် - မြေသို၊ တပေါင်း၊ ကဆုန်၊ တန်ဆောင်မုန်း၊ ဒုတိယလပြည့်တွင် အပျာ
အကိုင်ကောင်း၍ ကျွမ်းသားတွင် အပျာအကိုင်မှာ အပိုင်းယူပျာ
ဖြစ်စေရန်ဆောင်ရွက်ရမည်။

ကျွမ်းသား - တပို့တွဲ၊ တနင်္ဂါး၊ ပေါင်း၊ ဒုပျာ၊ ဝါဆို၊ ဝါခေါင်စကားထမ်း၊ ဒုတိယလပြည့်
သားတွင် များသောအားဖြင့် ပျာကောင်း၍ တနင်္ဂါး၊ ကဆုန်လပြည့်တွင် တပို့တွဲ
စကားထမ်း၍ တန်ဆောင်မုန်း၊ ဒုတိယလပြည့်တွင် သားများကောင်းမိရာ
များ၍ ဖြစ်စေရမည်။

ရာသီဥတု - ရာသီဥတု အခြေအနေတွင် ဝါဆို၊ ဒုတိယလပြည့်သားတွင် ပျာ၊ မိုးရွာ၍ ကျွမ်း
သားတွင် မြေအညိုအနက် ရာသီဥတု အခြေအနေကို အခြေခံ၍ ဖြစ်စေရမည်။

ရာသီခွင်ပြုလေ့: (ဝံခိမ်းကျေးရွာ)

၇.၂.၂၀၁၆

| စဉ် | ဒေသကြီးအရာ | တန်ခိုး | ကံဆုဒါ | ဒုယုဒါ | တို့ဆွဲ | တို့ခေါင် | တော်ဘာ | ဘိတော် | တန်ဆောင် | ဒုတော် | တို့ | တို့ | တို့ |
|-----|------------------------------|---|--------|--------|-----------------|-----------|--------|--------|----------|--------|------------|------|------|
| ၁။ | စိုက်ပျိုးရေး | | ☰ ☷ | ☷ ☷ | ☶ ☶ | ☶ ☶ | | ☰ ☰ | ☷ ☷ | ☶ ☷ | | | |
| ၂။ | မွေးမြူရေး | ← တိုက်၊ ဝါး၊ ကျွဲ၊ နွား၊ တပို့တပိုင် ပိုင် မွေးမြူ → | | | | | | | | | | | |
| ၃။ | ဝင်ငွေရရှိမှု | | | | ☰ ☰ | ☰ ☰ | | | | | ← ကောင်း → | | |
| ၄။ | အယုတ်အကိုင် | | ☱ ☱ | ☱ ☱ | ← ခြေရပ်လှည့် → | | | | | ☱ ☱ | | | |
| ၅။ | ကျန်းမာရေး (များ) ကိစ္စအား | ☱ ☱ | ☱ ☱ | | ☱ ☱ | | | | | | | | |
| ၆။ | ရာသီဥတု | ☱ ☱ | ☱ ☱ | ☱ ☱ | ☱ ☱ | ☱ ☱ | ☱ ☱ | ☱ ☱ | ☱ ☱ | ☱ ☱ | ☱ ☱ | ☱ ☱ | ☱ ☱ |
| ၇။ | ပွဲတော်များ | ☱ ☱ | ✕ | ✕ | ✕ | ✕ | ✕ | ✕ | ✕ | ✕ | ✕ | ☱ ☱ | ☱ ☱ |

နိဂုံးချုပ် - ဤရာသီခွင် ပါဝင်ဆွေးနွေးသူများ - ကျား (၂၂)၊ မ (၂၃)
 သုံးသပ်ချက်

ရာသီခွင်ပြုလေ့အရ ဝံခိမ်းကျေးရွာ၏ စိုက်ပျိုးရေးအခြေအနေမှာ က
 ဆုဒါ၊ ဒုယုဒါ၊ ဖြာညီပတို့တွင် ပဲစပျိုးမျိုးကို စိုက်ပျိုးကြ၍၊ ဝါးကို ဝါးချို၊ ဝါးခါး
 တွင်စိုက်၍ ဘီတင်း၊ ကွတ်၊ ကန်တောင်များတွင် ခိုက်သိမ်းကြသည့် မွေးမြူရေးမှာ
 တိုက်၊ ဝါး၊ ကျွဲတို့ကို တစ်နှစ်တပိုင် မွေးမြူကြသည့် ဝင်ငွေရရှိမှု တွင်တို
 ကောင်းများ၊ ဒုတော်၊ ဖြာညီပတို့တွင် ကောင်း၍ ဝါးချို၊ ဝါးခါးတွင် ကာသိ
 ခိုသည့် အယုတ်ကိုင် အခြေအနေတွင် ကဆုဒါ၊ ဒုယုဒါ၊ ဖြာညီ၊ တပို့တပိုင်တို့တွင်
 အယုတ်ကိုင်ပေါ်၍ ကျန်းမာရေးတွင် ကျန်းမာမှု မြင့်မားကြသည့် ကျန်းမာရေးတွင်
 ဝါးချို၊ ဝါးခါးမတွင် ယုတ်၊ အကြမ်းမာ၍ တန်ဖိုး၊ ကဆုဒါတွင် ကျွဲ၊ နွား၊ ကိစ္စအား
 မှာ အကြမ်းမာသည်။ ရာသီဥတု အခြေအနေမှာ ဒုယုဒါတွင် ရေ၊ နွား၊ ကိစ္စအား
 မရွေးတွင် ရာသီဥတု အကြမ်းမာသည်။ ပွဲတော်ပြုလေ့မှာ မများမှာ ကဆုဒါ၊ တ
 ပိုင်၊ တန်ခိုးမများတွင် မရသော် မိမိက၊ အယုတ်များကို အကြမ်းမာ မြင့်မား
 ပြုစုပွဲတော်များကိုလည်း မရသော် မိမိက မြင့်မားသည်။

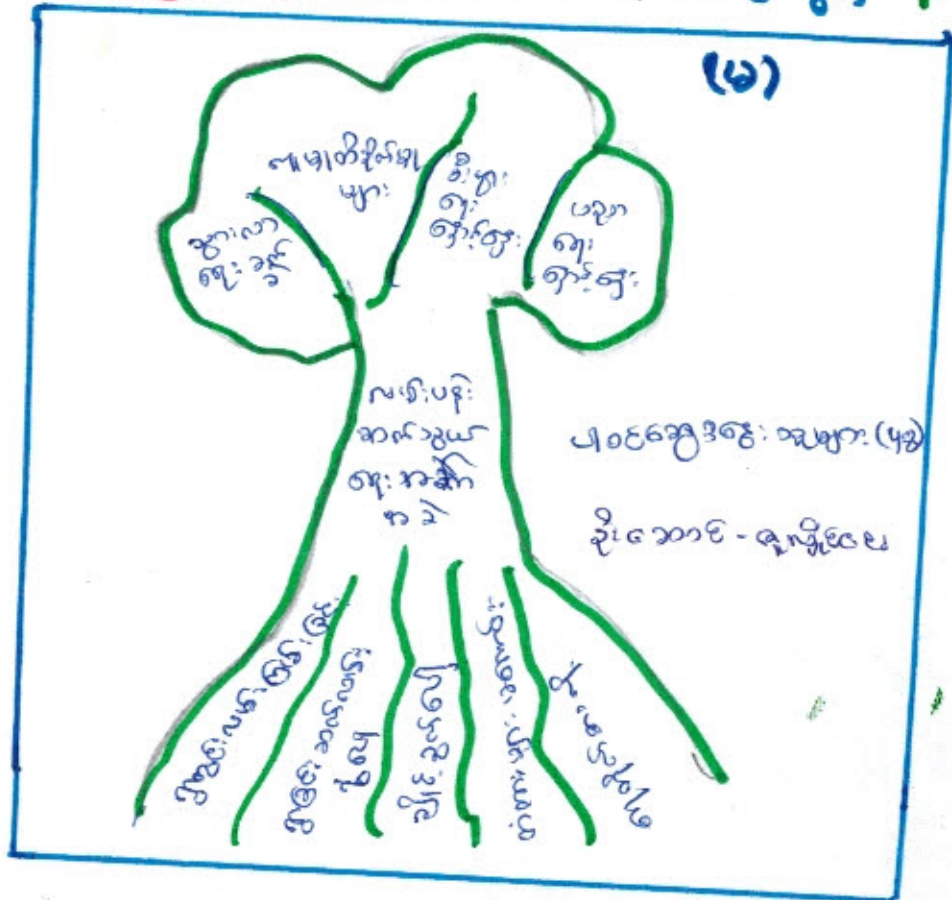

လမ်းပန်းဆက်သွယ်ရေးအခက်အခဲ

အကြောင်းရင်းများ

- (၁) ကုမ္ပဏီလမ်းပန်းပေး
- (၂) ကုမ္ပဏီဆက်သွယ်မှုပေး
- (၃) ဆိုင်ဆွဲပေး
- (၄) ကံကားများမကောင်း
- (၅) ရေကန်အခက်

အကျိုးဆက်များ

- (၁) အာရှတိုက်ဒေသ
- (၂) အာရှတိုက်ဒေသများ
- (၃) တိုင်းရင်းကျေးရွာများ
- (၄) ပညာရေးကျေးရွာများ

ဖြေရှင်းရန်လုပ်ရမည့်အရာများ

- (၁) ကုမ္ပဏီလမ်းပေးခြင်း
- (၂) ကုမ္ပဏီဆက်သွယ်မှုပေးခြင်း
- (၃) ကံကားများ ပြုပြင်ခြင်း
- (၄) ရေကန်များဖွဲ့စည်းခြင်း

၄: လူထုပူပေါင်းပါဝင်သော လူမှုဆန်းစစ်ခြင်းနှင့် အကဲဖြတ်ခြင်းလုပ်ငန်းစဉ်

(PSA/PRA) အကျဉ်းချုပ်

| စဉ် | အကြောင်းအရာ | ရက်စွဲ | ဦးတည်အုပ်စု | တက်ရောက်သူ | | | အဓိက ဆွေးနွေးချက်များ |
|-----|--|------------|---|------------|----|--------|---|
| | | | | ကျား | မ | ပေါင်း | |
| ၁ | ကျေးရွာလူမှုရေးပြနှင့် သယ်ဇာတပြမြေပုံ (social map/ Resource map) | 1. 4. 2016 | ပြေလည်သော အုပ်စု အလယ်အလတ်အုပ်စု မပြေလည်သော အုပ်စု | 22 | 23 | 45 | အိမ်များ၊ အခြေခံအဆောက်အအုံများ၊ လမ်းပန်းဆက်သွယ်ရေး၊ လယ်ယာမြေများ၊ မြစ်ချောင်းများနှင့် တောတောင်များ |
| ၂ | လူမှုစီးပွားအဆင့်သတ်မှတ်ခြင်း (Wealth Ranking) | 1. 4. 2016 | ပြေလည်သော အုပ်စု အလယ်အလတ်အုပ်စု မပြေလည်သော အုပ်စု | 33 | 25 | 58 | ကျေးရွာလူမှုစီးပွား၊ အုပ်စုများခွဲခြားသတ်မှတ်နိုင်ရေးအတွက် အခြေခံစံနှုန်းများသတ်မှတ်ခြင်း၊ ကျေးရွာသားများနှင့်အများသဘာဝတူသတ်မှတ်ခြင်း |
| ၃ | ရာသီခွင်ပြပြက္ခဒိန် (seasonal calendar) | 1. 4. 2016 | ပြေလည်သော အုပ်စု အလယ်အလတ်အုပ်စု မပြေလည်သော အုပ်စု | 22 | 23 | 45 | ရာသီဥတု၊ စိုက်ပျိုးသီးနှံများ၊ ဝင်ငွေ၊ ရွှေ့ပြောင်းအလုပ်အကိုင်၊ သဘာဝဘေး၊ မွေးမြူရေး လုပ်ငန်းများနှင့် ပွဲတော်များ |
| ၄ | ပင့်ကူအိမ်ကွန်ယက် (Spider Web) | 1. 4. 2016 | ပြေလည်သော အုပ်စု အလယ်အလတ်အုပ်စု မပြေလည်သော အုပ်စု | 33 | 25 | 58 | အမျိုးသားနှင့်အမျိုးသမီးများတန်းတူအခွင့်အရေးရရှိမှုနှင့်မရရှိသည့်အကြောင်းအရင်းများ |
| ၅ | ကျား/မကဏ္ဍသုံးသပ်ခြင်း | 1. 4. 2016 | ပြေလည်သော အုပ်စု အလယ်အလတ်အုပ်စု မပြေလည်သော အုပ်စု | 33 | 25 | 58 | အမျိုးသား/သမီး တို့၏ အရင်းအမြစ်အပေါ် မည်သူကပို၍ အသုံးပြုနေကြသည်ကို ဖော်ထုတ်ခြင်း |

| | | | | | | | |
|---|--|---------------------|---|----|----|-----|---|
| ၆ | အဖွဲ့အစည်းချိတ်ဆက်မှု (Venn Diagram) | 1 0 4 2016 | ပြေလည်သော အုပ်စု အလယ်အလတ်အုပ်စု မပြေလည်သော အုပ်စု | 22 | 23 | 45 | ကျေးရွာတွင်းရှိအဖွဲ့အစည်းများမည်သို့သောလုပ်ငန်းများအတွက်မည်သည့်အဖွဲ့များချိတ်ဆက်လုပ်ကိုင်မှု |
| ၇ | ပြဿနာသစ်ပင် (problem Tree) | 1 0 4 2016 | အမျိုးသားအုပ်စု | 66 | | 66 | ဆွေးနွေးထားသော အခြေခံအဆောက်အအုံများ၊စိုက်ပျိုးရေး၊ အသက်မွေးဝမ်းကျောင်းလုပ်ငန်းများနှင့် လမ်းပန်းဆက်သွယ်ရေး |
| ၈ | ပြဿနာသစ်ပင် (problem Tree) | 1 0 4 2016 | အမျိုးသမီးအုပ်စု | | 48 | 48 | ဆွေးနွေးထားသော အခြေခံအဆောက်အအုံများနှင့် အသက်မွေးဝမ်းကျောင်းလုပ်ငန်းများ၊ ပညာရေး၊ စိုက်ပျိုးရေး၊ ကျန်းမာရေးနှင့် လမ်းပန်းဆက်သွယ်ရေး |
| ၉ | ကျေးရွာ၏ (၅)နှစ်စာဦးစားပေးအစီအစဉ်ပြဇယား (Matric Ranking) | 1 0 4 2016 | ပြေလည်သော အုပ်စု အလယ်အလတ်အုပ်စု မပြေလည်သော အုပ်စု | 66 | 48 | 113 | အကျိုးပြုပြီးရောအကျိုးခံစားခွင့်နှင့်အဓိကလိုအပ်ချက်များပေါ်မူတည်၍ဆုံးဖြတ်သည်။ |

အမျိုးသမီးကဏ္ဍအစည်းအဝေးမှတ်တမ်းနှင့် စစ်ဆေးရမည့်အချက်များ

၁။ အမျိုးသမီးကဏ္ဍ အစည်းအဝေးမှတ်တမ်း

စီမံကိန်းပထမနှစ်အတွက်ကျေးရွာမိတ်ဆက်အစည်းအဝေးပြုလုပ်ရန်ဖိတ်ကြားရာတွင်အမျိုးသမီးများ အချိုးညီစွာပါဝင်ရန်ကျေးရွာတာဝန်ရှိသူများနှင့်အုပ်ချုပ်ရေးမှူးထံသို့ပြောကြားခဲ့ပါသည်။ အစည်းအဝေး တိုင်းတွင်အမျိုးသမီးများပြောကြားလိုသောအချက်များကိုလွတ်လပ်ပွင့်လင်းစွာပြောကြားနိုင်ကြောင်း ကိုလည်းအသိပေးထားပါသည်။ ကျေးရွာအုပ်စုအဆင့်တွင်နှစ်စဉ်ပြုလုပ်သောလုပ်ငန်းများတွင်အမျိုးသ မီးများတင်ပြတောင်းဆိုသောလုပ်ငန်းတခုပါဝင်မည်ဖြစ်ကြောင်းကိုလည်းပြောကြားခဲ့ပါသည်။ လုပ်ငန်း ခွဲများအကောင်အထည်ဖော်ဆောင်ရွက်သောလုပ်ငန်းဖြစ်ပါကတူညီသောလုပ်ငန်းအတွက်တူညီသော လုပ်ခလစာများရှိမည်ကိုလည်းပြောကြားခဲ့ပါသည်။ စီမံကိန်းတွင်အမျိုးသမီး/သားခွဲခြားမှုများမရှိစေရန် ရည်ရွယ်ထားသည်ကိုလည်းပြောကြားမှုပြုလုပ်ခဲ့သည်။ အမျိုးသမီးများ၏ဦးဆောင်နိုင်မှုနှင့်စီမံခန့်ခွဲမှုစွမ်း ရည်များတိုးတက်လာစေရန်အတွက်ကော်မတီများထဲတွင်အမျိုးသမီးများ(၅၀%)ပါဝင်ရမည်ဖြစ်သည်။ ဆပ်ကော်မတီတခုတိုင်းတွင်လည်းအနည်းဆုံးအမျိုးသမီးတဦးပါဝင်ရမည်ဖြစ်ပါသည်။ ကော်မတီဝင်အ မျိုးသမီးများသည်တင်ပြဆွေးနွေးမှုများပြုလုပ်ခြင်း၊ ဆုံးဖြတ်ချက်များချခြင်းများပြုလုပ်ရမည်ဖြစ်ပါသည်။ အမျိုးသားများမှလည်းကူညီပံ့ပိုးပေးရမည်ဖြစ်ပါသည်။ ဒုတိယအကြိမ်အစည်းအဝေးများတွင်အမျိုးသမီး များသည်လိုအပ်ချက်အခက်အခဲများကိုလွတ်လပ်စွာဆွေးနွေးနိုင်ရန်အမျိုးသမီးသီးသန့်အုပ်စုများဖွဲ့ပြီး အခက်အခဲများဖော်ထုတ်ခြင်းကိုလည်းလုပ်ကိုင်ခဲ့ပါသည်။

၂။ကျေးရွာဖိတ်ဆက်အစည်းအဝေးတွင် အမျိုးသမီးကူအတွက် စောင့်ကြည့်စစ်ဆေးရမည့်အချက်များ

ကျေးရွာ/ကျေးရွာအုပ်စုအမည်- မဒါကြီး ကျေးရွာ၊ မဒါကြီး ကျေးရွာအုပ်စု

| စဉ် | အကြောင်းအရာ | တွေ့ရှိချက် | | မှတ်ချက် |
|-----|--|-------------|---|----------|
| | | ✓ | X | |
| ၁။ | အစည်းအဝေးတက်ရောက်လူသူများအား ကျား၊မ ရေးရာအခြေခံ သဘောတရားများကို ရှင်းလင်းဆွေးနွေးခဲ့ပါသလား။ | ✓ | | |
| ၂။ | စီမံကိန်းပါဝင်သော ကျား၊မရေးရာ အကောင်အထည်ဖော်ရေး လိုအပ်ချက်(၅)ချက်ကို ရှင်းလင်းပြခဲ့ပါသလား။ | ✓ | | |
| ၃။ | အစည်းအဝေးခေါ်ယူရာတွင် အမျိုးသား/သမီးများ အချိုးညီစွာတက်ရောက်နိုင်ရေး အတွက်အသိပေးတိုက်တွန်း စည်းရုံးခဲ့တာမျိုးရှိခဲ့ပါသလား။ | ✓ | | |
| ၄။ | အမျိုးသမီးများ၏ စကားသံများပြောဆိုနိုင်ခွင့်များ ပိုမိုထွက်ပေါ်လာအောင် ဖန်တီးပေးခဲ့ ပါသလား။ | ✓ | | |
| ၅။ | ဆပ်ကော်မတီဖွဲ့များ ဖွဲ့စည်းရာတွင်အမျိုးသမီးများနှင့် ပါဝင်ဖွဲ့စည်းရေးပူးပေါင်းပါဝင်ရေး ဦးဆောင်နိုင်ရေးအတွက် တွန်းအားပေးကူညီဆောင်ရွက်ခဲ့ပါသလား။ | ✓ | | |
| ၆။ | အစည်းအဝေးကို အမျိုးသား/သမီးများ အလွယ်တကူပါဝင်တက်ရောက်နိုင်သော အချိန်နှင့် နေရာများကိုရွေးချယ်ခြင်း၊ထည့်သွင်းစဉ်းစားဆောင်ရွက်ခြင်းများတို့ကို လုပ်ဆောင်ခဲ့ပါသလား။ | ✓ | | |
| ၇။ | လူနည်းစု၊ဆင်းနွမ်းပါးထိခိုက်လွယ်သောအုပ်စုများကို အစည်းအဝေးမစတင်မှီ အချိန်များ က ရှာဖွေဖော်ထုတ်ခဲ့တာမျိုးများ ရှိပါသလား။ | ✓ | | |
| ၈။ | လူနည်းစု/ဆင်းရဲ/နွမ်းပါး/ထိခိုက်လွယ်သော အမျိုးသား/သမီးများထဲမှ အချို့ကို အစည်းအဝေး တက်ရောက်နိုင်အောင် ဖိတ်ကြား ဆောင်ရွက်မှုမျိုး ရှိခဲ့ပါသလား။ | ✓ | | |
| ၉။ | လူနည်းစု/ဆင်းရဲ/နွမ်းပါး/ထိခိုက်လွယ်သောအမျိုးသား/အမျိုးသမီးများနှင့် ကြုံတွေ့နေရ သောအခက်အခဲများကို သင်ဆွေးနွေး မေးမြန်းခဲ့တာမျိုး ရှိပါသလား။ | ✓ | | |
| ၁၀။ | အမျိုးသမီးများ ပြောဆိုတင်ပြနိုင်အောင် အချိန်ပေးရန်ကြိုတင်စီစဉ်ဆောင်ရွက်မှု မျိုးများဆောင်ရွက်ခဲ့တာများ ရှိပါသလား။ | ✓ | | |
| ၁၁။ | စီမံကိန်းလုပ်ငန်းခွဲများရှာဖွေဖော်ထုတ်ရာတွင် အမျိုးသား/သမီးများသီးခြားဆွေးနွေး ဖော်ထုတ်ဆောင်ရွက်ခဲ့တာမျိုး ရှိပါသလား။ | ✓ | | |

| | | | | |
|-----|--|---|--|---------------------------------------|
| ၁၂။ | ကျေးရွာစီမံကိန်း အထောက်အကူပြုကော်မတီဖွဲ့စည်းရာတွင် အမျိုးသမီး၊ အမျိုးသား အမျိုးညီမျှစွာ (၅၀:၅၀) ဖွဲ့စည်းနိုင်ခဲ့ပါသလား။ မဖွဲ့စည်းနိုင်ခဲ့ပါက မှတ်ချက်တွင် ရှင်းလင်းပါ။ | | | (ကျား) ၄ မိန်းမ ၆ စုစုပေါင်း ၁၀ |
| ၁၃။ | ဆပ်ကော်မတီများတွင် အနည်းဆုံး အမျိုးသမီးအဖွဲ့ဝင် တစ်ဦးနှုန်းဖြင့် ပါဝင်ဖွဲ့စည်းနိုင်ခဲ့ပါသလား။ မဖွဲ့စည်းနိုင်ခဲ့ပါက မှတ်ချက်တွင် ရှင်းလင်းပါ။ | ✓ | | |
| ၁၄။ | ကျေးရွာ/ကျေးရွာအုပ်စု ဖွံ့ဖြိုးရေးစီမံချက် များတွင် အမျိုးသမီးများ ရွေးချယ်ဆုံးသည့် လုပ်ငန်းစီမံချက် အနည်းဆုံးတစ်ခုပါဝင်နိုင်ရေးအတွက် စည်းရုံးဆွေးနွေးမှုများ ပြုလုပ်ဆောင်ရွက်ခဲ့ပါသလား။ | ✓ | | |
| ၁၅။ | တက်ရောက်လာသူများအား အမျိုးသမီးများ၏ လိုအပ်ချက်များကို ဖြည့်ဆည်းပေးနိုင်ရန် အမျိုးသမီးရွေးချယ်လိုက်သောဦးစားပေးရွေးချယ်မှုများကိုထောက်ပံ့ပေးသွားမည်ဖြစ်ကြောင်း အသိပေးပြောကြားခဲ့ပါသလား။ | ✓ | | |
| ၁၆။ | ရွေးချယ်လိုက်သော စီမံကိန်းလုပ်ငန်းခွဲများသည် ဒေသတွင်းမှာရှိသော လူနည်းစု/ဆင်းရဲ/ နွမ်းပါး/ထိခိုက်လွယ် အုပ်စုများအပေါ် မည်သို့အကျိုးပြုနိုင်မည်ဖြစ်ကြောင်း ရှင်းလင်း ပြောကြားခြင်း၊မှတ်တမ်းတင်ခြင်းများတို့ကို ဆောင်ရွက်ခဲ့ပါသလား။ | ✓ | | |
| ၁၇။ | ကျေးရွာအုပ်စုအဆင့် အစည်းအဝေးပြုလုပ်ရာတွင် အုပ်စု စီ/ထောက် ကော်မတီဝင်များကို ကျား၊မရေးရာလိုအပ်ချက်များ အကြောင်းကိုရှင်းလင်းပြောကြားခဲ့ပါသလား။ | ✓ | | |
| ၁၈။ | ကျေးရွာအုပ်စုအဆင့် အစည်းအဝေးပြုလုပ်ရာတွင် အုပ်စု စီ/ထောက် ကော်မတီဝင်များ အားလုံး တက်ရောက်နိုင်မှု ရှိ/မရှိ စစ်ဆေးခဲ့ပါသလား။ မတက်ရောက်နိုင်ခဲ့ပါက မှတ်ချက်တွင် ရှင်းလင်းပါ။ | ✓ | | |

- ဦး ဖြင့်နိုင် < ကျေးဇူး စီမံကိန်း အထောက်အကူပြု ကော်မတီ ဥက္ကဋ္ဌ >
- ဒေါ်အမာရီ < ကျေးဇူး စီမံကိန်း အထောက်အကူပြု ကော်မတီ ဥက္ကဋ္ဌ >
- ဒေါ်ဂျွယ်လှိုင်ဝင်း < ဝဟယုရေး ဆပ်ကော်မတီ ဥက္ကဋ္ဌ >
- ဦးဝင်းနိုင် < ဝဟယုရေး မြတ်တမ်း ထိန်း >
- ဒေါ်သန်းခင် < ဝဟယုရေး အဖွဲ့ဝင် >
- ဒေါ်ဝါဝါဝင်း < စောင့်ကြည့်ကြီးကြပ်ရေး ဥက္ကဋ္ဌ >
- ဦး ဖြင့်တင် < စောင့်ကြည့်ကြီးကြပ်ရေး အဖွဲ့ဝင် >
- ဒေါ်ခင်စာမျိုး < စောင့်ကြည့်ကြီးကြပ်ရေး အဖွဲ့ဝင် >
- ဒေါ်တင့်တင့်ကြည် < ဝဟယုရေး ဆပ်ကော်မတီ ဥက္ကဋ္ဌ >
- ဦးဝင်းဇော် < ဝဟယုရေး ဆပ်ကော်မတီ အဖွဲ့ဝင် >
- ဒေါ်ပြုံးစေ < ဝဟယုရေး ဆပ်ကော်မတီ အဖွဲ့ဝင် >
- ဦး ရွှေစန်း < ဝေဖန်အဖြေပြု တိုင်ကြားရေး ကော်မတီ >
- ဒေါ်နီနီဝင်း < ဝေဖန်အဖြေပြု တိုင်ကြားရေး ကော်မတီ >
- ဦးမောင်မျိုး < ကျေးဇူး စောင့်ရှောက်ရေး ကော်မတီ >
- ဒေါ်ညွှန်းစေ < ကျေးဇူး စောင့်ရှောက်ရေး ကော်မတီ >
- ဦးပုလဲတင် < ကျေးဇူး ဘဏ္ဍာရေး ကော်မတီ >

မိန်းမများ၏ များစွာ စိန်ကိန်း အထောက်အကူပြု ကော်မတီ ကျား(၆)၊ ၂ (၁)

* များစွာစိန်ကိန်း အထောက်အကူပြု ကော်မတီ

ကျား- ဦး စိန်မောင် (၃၈၅)

မ - ဒေါ်အောင် (၃၈၅)

* လယ်ယာရေး အဖွဲ့အစည်း

... ဒေါ်ဇော်အောင် (၃၈၅)

မ - ဒေါ်အေးအေး (အဖွဲ့)

ကျား- ဦးဝင်းနိုင် (ဗဟိုအဖွဲ့)

* စောင့်ကြည့်ဖြည့်စွပ်ရေး အဖွဲ့အစည်း

မ - ဒေါ်ဝါဝါ (၃၈၅)

ဒေါ်အိမ်အေး (အဖွဲ့)

ကျား- ဦးညွန့်မောင် (အဖွဲ့)

* လုပ်ငန်းစဉ်ဆိုင်ရာ အဖွဲ့အစည်း

ကျား- ဦးဝင်းတော် (အဖွဲ့)

မ - ဒေါ်အေးအေး (အဖွဲ့)

ဒေါ်စာအုပ် (၃၈၅)

* ရေအေးအဖွဲ့ အဖွဲ့အစည်း

ကျား- ဦးကျော်

မ - ဒေါ်အိမ်အေး

* များစွာစောင့်ကြည့်ရေး

ကျား- ဦးမောင်ညွန့်

မ - ဒေါ်ညွန့်

* များစွာအထောက်အကူပြု

ဒေါ်ညွန့်

ကျေးရွာကော်မတီများ ရွေးချယ်ခြင်းနှင့် ကျေးရွာဖွံ့ဖြိုးရေးအစီအစဉ် မှတ်တမ်းပုံများ

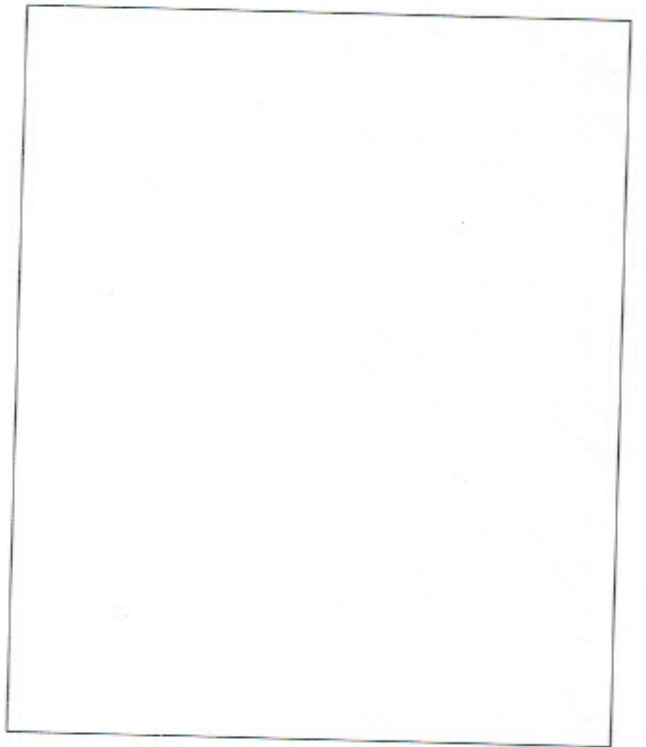
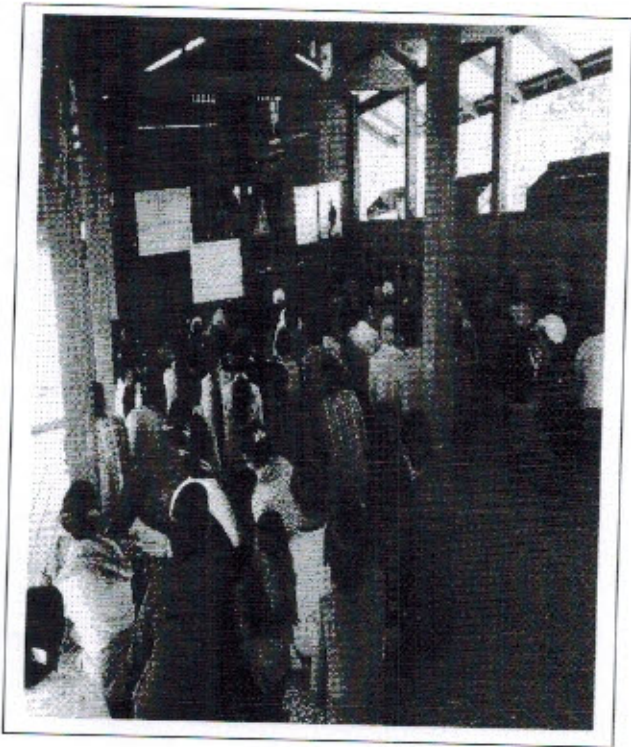
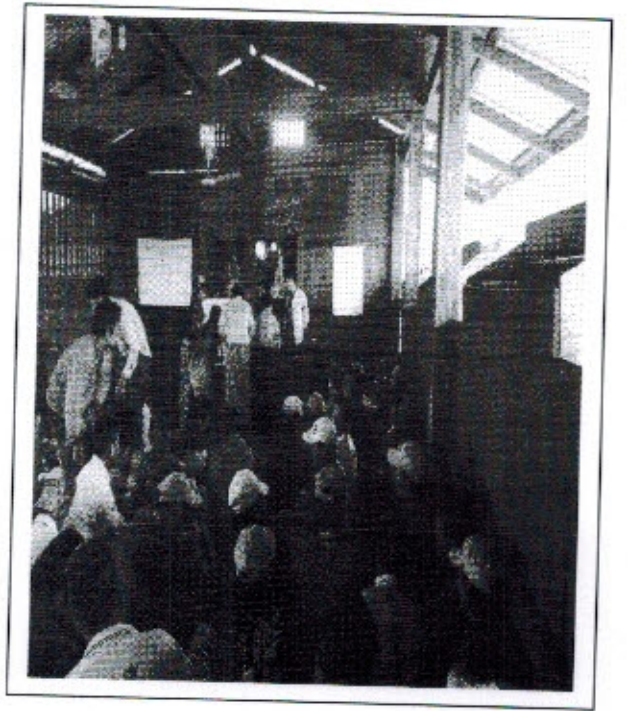
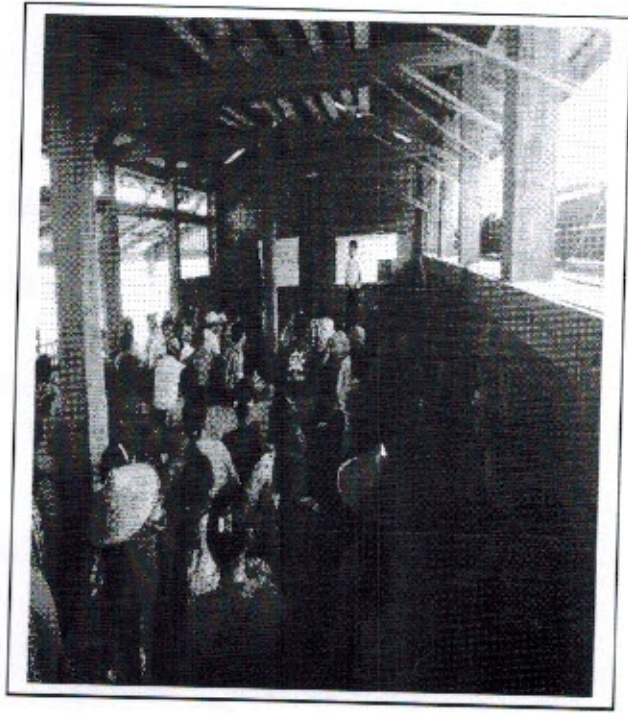



လူထုဗဟိုပြုစီမံကိန်းစီမံကိန်းလက်စွဲ

အပိုင်း-၃ ၂၉.၉.၂၀၁၅

ပုံစံ-၁ ကျေးရွာအခြေခံအချက်အလက်များ (Form PC 1)

လမ်းညွှန်ချက်/ ကျေးရွာတစ်ရွာသို့ ပထမဆုံး မိတ်ဆက်ခရီးသွားရောက်သောအခါ လူထုစည်းရုံးရေးမှူးသည် ကျေးရွာခေါင်းဆောင်များအားကျေးရွာအချက်အလက်များကိုမေတ္တာရပ်ခံ၍တောင်းခံရသည်။ ဤအချက်အလက်များကိုစီမံကိန်းမိတ်ဆက်အစည်းဝေးမတိုင်မီတောင်းခံရမည်။ စီမံကိန်းမိတ်ဆက်အစည်းဝေးတွင် လူထုစည်းရုံးရေးမှူးသည် ဤအချက်အလက်များအားစစ်ဆေးပြီးမှန်ကန်အောင်ပြုလုပ်ရမည်။ ပြီးနောက်တွင် လူထုစည်းရုံးရေးမှူးမှ သတင်းအချက်အလက်ထဲသို့ Tablets မှတစ်ဆင့်ဖြည့်သွင်းရမည်။

| | | | |
|-----------------------------|------------|-------------------------------------|--------------------------|
| ကျေးရွာအုပ်ချုပ်ရေးမှူးအမည် | ဦးတင်ကျော် | ကျေးရွာအုပ်ချုပ်ရေးမှူး၏ဖုန်းနံပါတ် | လူထုစည်းရုံးရေးမှူး၏အမည် |
| ပြည်နယ်/တိုင်းဒေသကြီး | စစ်ကိုင်း | မြို့နယ် | ဦးခိုင်မင်း |
| | မိန့်ကုန်း | ကျေးရွာအုပ်စု | မိန့်ကုန်း |

က. လူဦးရေ

| လူမျိုးစု | အိမ်ထောင်စုအရေအတွက် | ကိုးကွယ်သည့်ဘာသာ | အိမ်ထောင်စုအရေအတွက် |
|----------------------------------|---------------------|------------------|---------------------|
| လူမျိုးစု (၁)---ဗမာ/မာ/တနင်္သာရီ | ၁၅၀/၁၅၂ | ဘာသာ(၁)---ဗုဒ္ဓ | ၁၅၂ |
| လူမျိုးစု (၂)----- | | ဘာသာ(၂)----- | |
| လူမျိုးစုရော----- | | ဘာသာရော----- | |

| | အမျိုးသား(အရေအတွက်) | အမျိုးသမီး(အရေအတွက်) |
|----------------|---------------------|----------------------|
| လူဦးရေ | ၅၁၄ | ၅၀၆ |
| အိမ်ထောင်ဦးစီး | ၁၆၀ | ၁၂ |

(ခ) လက်လှမ်းမီအသုံးပြုနိုင်သည့်အဆောက်အဦများ

| စာသင်ကျောင်း | အမှတ်ခြံပိ | ကျန်းမာရေး | အမှတ်ခြံပိ | ဘာသာရေးအဆောက်အဦ | အမှတ်ခြံပိ |
|-----------------|-------------------------------------|------------------|--------------------------|--------------------|-------------------------------------|
| အထက်တန်းကျောင်း | <input type="checkbox"/> | ဆေးရုံ | <input type="checkbox"/> | စေတီ | <input checked="" type="checkbox"/> |
| အလယ်တန်းကျောင်း | <input type="checkbox"/> | ကျန်းမာရေးဌာန | <input type="checkbox"/> | ဘုန်းကြီးကျောင်း | <input checked="" type="checkbox"/> |
| မူလတန်းကျောင်း | <input checked="" type="checkbox"/> | ကျန်းမာရေးဌာနခွဲ | <input type="checkbox"/> | ဟိန္ဒူဘုရားကျောင်း | <input type="checkbox"/> |
| မူကြိုကျောင်း | <input checked="" type="checkbox"/> | ဆေးပေးခန်း | <input type="checkbox"/> | ခရစ်ယာန်ကျောင်း | <input type="checkbox"/> |
| အခြား | <input type="checkbox"/> | အခြား | <input type="checkbox"/> | ဗလီ | <input type="checkbox"/> |
| | | | | အခြား | <input type="checkbox"/> |
| မှတ်ချက် | | မှတ်ချက် | | မှတ်ချက် | |



လူထုဗဟိုပြုစီမံကိန်း၊စီမံကိန်းလက်ဖွဲ့
အပိုင်း-၃ ၂၉.၉.၂၀၁၅

(ဇ) ကျေးရွာတွင် ဖွဲ့စည်းထားသော အဖွဲ့အစည်းများ
လူထုဗဟိုပြုစီမံကိန်းမတိုင်မီ ဤကျေးရွာတွင် ကျေးရွာဖွံ့ဖြိုးရေးအတွက် အစိုးရ(သို့)ရွာသားများကိုယ်တိုင်(သို့) စီမံကိန်းတစ်ခုခုမှ
ဖွဲ့စည်းထားသည့် အဖွဲ့အစည်းများရှိပါသလား။

- (၁)-----
- (၂)-----

ကျေးရွာခေါင်းဆောင်

အမည် ဦးတစ်ရာ

လက်မှတ်  နေ့စွဲ ၈.၃.၂၀၁၆

လူထုစည်းရုံးရေးမှူး

အမည် ဦးခိုင်ဝေဦး

လက်မှတ်  နေ့စွဲ ၈.၃.၂၀၁၆



ပုံစံ - ၈ - ၁ ကျေးရွာအခြေခံအချက်အလက်များ (Form PC 1)

လမ်းညွှန်ချက်၊ ကျေးရွာတစ်ရွာသို့ ပထမဆုံးမိတ်ဆက်ခရီး သွားရောက်သောအခါ လူထုစည်းရုံးရေးမှူးသည် ကျေးရွာခေါင်းဆောင်များအား ကျေးရွာအချက်အလက်များကို ဖေ့ဘာရပ်ခံ၍ တောင်းခံရသည်။ ဤအချက်အလက်များကို စီမံကိန်းမိတ်ဆက်အစည်းဝေးမတိုင်မီတောင်းခံရမည်။ စီမံကိန်းမိတ်ဆက်အစည်းဝေးတွင် လူထုစည်းရုံးရေးမှူးသည် ဤအချက်အလက်များအား စစ်ဆေးပြီး မှန်ကန်အောင်ပြုလုပ်ရမည်။ ပြီးနောက်တွင် လူထုစည်းရုံးရေးမှူးမှ သတင်းအချက်အလက်ထဲသို့ Tablets တစ်စောင်ဖြည့်သွင်းရမည်။

| | | |
|---|---------------------------------|--|
| ကျေးရွာခေါင်းဆောင် အမည် ဦး ညွှန်းမောင် | ကျေးရွာခေါင်းဆောင်၏ ဖုန်းနံပါတ် | လူထုစည်းရုံးရေးမှူး၏ အမည် ဦး နေဝင်း |
| ပြည်နယ်/တိုင်းဒေသကြီး | မြို့နယ် ဗဟိုဌာန | ကျေးရွာအုပ်စု မှတ်တိုင် |
| | ကျေးရွာအုပ်စု မှတ်တိုင် | ကျေးရွာ မှတ်တိုင် |

က။ လူဦးရေ

| လူမျိုးစု | အိမ်ထောင်စုအရေအတွက် | ကိုးကွယ်သည့်ဘာသာ | အိမ်ထောင်စုအရေအတွက် |
|---|---------------------|------------------|---------------------|
| လူမျိုးစု (၁) ----- | ၁၉၆ | ဘာသာ (၁) ----- | ၁၉၆ |
| လူမျိုးစု (၂) ----- | | ဘာသာ (၂) ----- | |
| လူမျိုးစု (၃) ----- | | ဘာသာ (၃) ----- | |
| လူမျိုးစုရောအခြား ----- | | ဘာသာရော ----- | |
| မသန်စွမ်းသူများ | ၈ | | |
| သက်ကြီးရွယ်အိုများ (၆၅ နှစ် နှင့် အထက်) | ၅၆ | | |
| စစ်ဘေးရှောင် | - | | |

| | အမျိုးသား (အရေအတွက်) | အမျိုးသမီး (အရေအတွက်) |
|---------------------|----------------------|-----------------------|
| လူဦးရေ | | |
| လူမျိုးစု (၁) ----- | ၅၀၆ | ၅၆၅ |
| လူမျိုးစု (၂) ----- | | |
| လူမျိုးစု (၃) ----- | | |
| အခြား | | |
| အိမ်ထောင်ဦးစီး | ၁၇၇ | ၁၉ |

(ခ) အခြေခံအဆောက်အအုံ အသုံးအဆောင်များ

| စာသင်ကျောင်း | အမှတ်ခြစ်ပါ | ကျန်းမာရေး | အမှတ်ခြစ်ပါ | ဘာသာရေး အဆောက်အအုံများ | အမှတ်ခြစ်ပါ |
|-----------------|-------------------------------------|------------------|--------------------------|------------------------|-------------------------------------|
| အထက်တန်းကျောင်း | <input type="checkbox"/> | ဆေးရုံ | <input type="checkbox"/> | စေတီ | <input checked="" type="checkbox"/> |
| အလယ်တန်းကျောင်း | <input type="checkbox"/> | ကျန်းမာရေးဌာန | <input type="checkbox"/> | ဘုန်းကြီးကျောင်း | <input checked="" type="checkbox"/> |
| မူလတန်းကျောင်း | <input checked="" type="checkbox"/> | ကျန်းမာရေးဌာနခွဲ | <input type="checkbox"/> | ဟိန္ဒူဘုရားကျောင်း | <input type="checkbox"/> |
| မူကြိုကျောင်း | <input checked="" type="checkbox"/> | ဆေးပေးခန်း | <input type="checkbox"/> | ခရစ်ယာန်ကျောင်း | <input type="checkbox"/> |
| အခြား | <input type="checkbox"/> | အခြား | <input type="checkbox"/> | ဗလီ | <input type="checkbox"/> |
| မှတ်ချက် | | မှတ်ချက် | | အခြား | <input type="checkbox"/> |
| | | | | မှတ်ချက် | |



ပုံစံ - ၈ - ၂ - စီမံကိန်းစက်ဝန်းအချိန်ဇယား (PC 2)

လမ်းညွှန်များ သက်ဆိုင်ရာလူထုစည်းရုံးရေးများ/လက်ထောက်နည်းပညာများမှ စီမံကိန်းစက်ဝန်းအဆင့်တစ်ခုစီပြီးစီးတိုင်း ကျေးရွာနှင့် ကျေးရွာအုပ်စုအတွက် ဤပုံစံကို ဖြည့်သွင်းရမည်။

စည်းရုံးရေးများ/ဝန်ထမ်း အမည် ဒီ. ဖွဲ့စည်းရေး

နေ့စွဲ ၂၀၁၅.၂.၁၇ စက်ဝန်းအားအမှတ်ခြစ်ပါ စက်ဝန်း(၁) စက်ဝန်း(၂) စက်ဝန်း(၃) စက်ဝန်း (၄)

ဖြည့်နယ်/တိုင်း စစ်ကိုင်း မြို့နယ် ဖရူးစက် ကျေးရွာအုပ်စု မဲပိကြီး ကျေးရွာ မဲပိကြီး

| စီမံကိန်းထောက်ရှင်အဖွဲ့အစည်းများ | နေ့စွဲ | | အစည်းအဝေးတွင်တက်ရောက်သူအရေအတွက် | | | |
|---|--------------|-----------------|---------------------------------|---------------------|----------------------|--|
| | စတင်သည့် နေ့ | ပြီးဆုံးသည့်နေ့ | အမျိုးသား အရေအတွက် | အမျိုးသမီး အရေအတွက် | အိမ်ထောင်စု အရေအတွက် | လူမျိုးစုတက်ရောက်သူ အရေအတွက် နှင့် လူမျိုးစုအမည် |
| ၁။ ကျေးရွာစီမံကိန်း မိတ်ဆက်အစည်းအဝေး | ၃၀.၁.၂၀၁၅ | ၃၀.၁.၂၀၁၅ | ၅၇ | ၆၃ | ၁၁၁ | ၂၅၀ ၅၆၆ |
| ၂။ ကျေးရွာဖွံ့ဖြိုးရေး စီမံချက်ရေးဆွဲခြင်း အစည်းအဝေး | ၁၀.၂.၂၀၁၅ | ၂၀.၂.၂၀၁၅ | ၆၇ | ၅၀ | ၁၁၈ | ၁၅၆ ၅၆၆ |
| ၃။ ကျေးရွာအုပ်စု လုပ်ငန်းဆုံးဖြတ်ချက်ချသည့် အစည်းအဝေး | ၂၀.၂.၂၀၁၅ | ၂၀.၂.၂၀၁၅ | ၁၉ | ၁၃ | ၃၂ | ၂၅,၁၂၁,၃၃၃ ၅၆၆,၂၅၆ |
| ၄။ မြို့နယ်အဆင့် စီမံကိန်းရေးဆွဲရေး နှင့် အကောင်အထည်ဖော်ရေးကော်မတီ၏ စီမံကိန်း သုံးသပ်မှု အစည်းအဝေး | | | မလို | မလို | မလို | မလို |
| ၅။ မြို့နယ် စီမံကိန်းရေးဆွဲရေး နှင့် အကောင်အထည်ဖော်ရေး ကော်မတီ၏ဆုံးဖြတ်မှုကို ရွာသို့ အသိပေး အကြောင်းကြားသည့် အစည်းအဝေး | ၂၀.၃.၂၀၁၅ | ၂၀.၃.၂၀၁၅ | ၅၅ | ၁၀၈ | ၁၆၃ | ၁၅၆,၁၁၆ ၅၆၆,၂၅၆ |
| ၆။ စီမံကိန်းလုပ်ငန်းဆွဲဆောင်ရေးဆွဲခြင်း အစည်းအဝေး | | | | | | |
| ၆.၁။ စီမံကိန်းလုပ်ငန်း အကောင်အထည်ဖော် ရေးအစီအစဉ် ရေးဆွဲခြင်း | ၃၀.၃.၂၀၁၅ | ၃၀.၃.၂၀၁၅ | ၈၀ | ၈၉ | ၁၆၉ | ၁၆၈,၁၁၆ ၅၆၆,၂၅၆ |



လူထုဝဟိုပြုစီမံကိန်း၊စီမံကိန်းလက်စွဲ
အပိုင်း-၃ ၂၉.၉.၂၀၁၅

ပုံစံ ၈-၃ ကျေးရွာဖွံ့ဖြိုးရေး ဦးစားပေးအစီအစဉ် (Form PC 3)

လမ်းညွှန် ချက် /အဆင့်(၃)ကျေးရွာဖွံ့ဖြိုးရေးမှန်းချက်အစည်းအဝေးပြီးဆုံးသောအခါ ကျေးရွာစီမံကိန်း အထောက်အကူပြု
ကော်မတီသည် လူထုစည်းရုံးရေးမှူးအကူအညီဖြင့် ဤပုံစံကိုပြည့်စုံအောင် ဖြည့်သွင်းရမည်။ အားလုံးသော အခက်အခဲ
အတားအဆီးများ၊ ဖွံ့ဖြိုးမှုဦးစားပေးအစီအစဉ်များ၊လူထုဝဟိုပြုစီမံကိန်း၏ ရန်ပုံငွေအရင်းအမြစ်နှင့် မသက်ဆိုင်သည့် လုပ်ငန်းများ
အားလုံးကိုဖော်ပြရမည်။

လူထုစည်းရုံးရေးမှူး/ဝန်ထမ်း အမည် ဦးခိုင်ဝေဒါ

နေ့စွဲ ၇.၄.၂၀၁၆ စက်ဝန်းအား အမှတ်ခြစ်ပါ (V) စက်ဝန်း(၁)
 စက်ဝန်း(၂) စက်ဝန်း(၃) စက်ဝန်း(၄)

ပြည်နယ်/တိုင်း စစ်ကွဲဒေသ မြန်မာပြည် ကျေးရွာအုပ်စု မံပီ ကျေးရွာ မံပီ

က. အခက်အခဲအတားအဆီးများအားဆွေးနွေးခြင်း - ယခုလက်ရှိအခြေအနေတွင်ကျေးရွာဖွံ့ဖြိုးတိုးတက်ရေးအတွက်
အဓိကအခက်အခဲအတားအဆီးများသည် မည်သည်များဖြစ်ပါသနည်း(အမျိုးသား/သမီး အနည်းဆုံးအခက်အခဲ ၅ ခုစီဖော်ပြပါ)

| အမျိုးသား အဖွဲ့မှတင်ပြသောအခက်အခဲအတားအဆီးများ | | အမျိုးသမီး အဖွဲ့မှတင်ပြသောအခက်အခဲအတားအဆီးများ | |
|--|------------------------|---|------------------------|
| ၁ | ပညာရေးအခက်အခဲ | ၁ | ပညာရေးအခက်အခဲ |
| ၂ | ကမ္ဘာ့ပရိသတ်အဖွဲ့အစည်း | ၂ | ကမ္ဘာ့ပရိသတ်အဖွဲ့အစည်း |
| ၃ | ရေအခက်အခဲ | ၃ | ကမ္ဘာ့ပရိသတ်အဖွဲ့အစည်း |
| ၄ | မီးအခက်အခဲ | ၄ | ရေအခက်အခဲ |
| ၅ | | ၅ | |

ခ. မျှော်မှန်းခြင်း- နောင်လာမည့် (၅)နှစ် အတွင်း ကျေးရွာဖွံ့ဖြိုးရေး မျှော်မှန်းလျာထားချက်များအား တင်ပြပါ။

| အမျိုးသားအဖွဲ့မှတင်ပြသောမျှော်မှန်းချက်များ | | အမျိုးသမီးအဖွဲ့မှတင်ပြသောမျှော်မှန်းချက်များ | |
|---|------------------------|--|-------------------------|
| ၁ | ပညာရေးတိုးတက်ရေး | ၁ | ပညာရေးအခက်အခဲဖြေဖျက်ရေး |
| ၂ | ကမ္ဘာ့ပရိသတ်အဖွဲ့အစည်း | ၂ | ၂၄ နာရီ မီးရောင် |
| ၃ | ရေကန်ဖောက်ဖွဲ့ရေး | ၃ | ကမ္ဘာ့ပရိသတ်အဖွဲ့အစည်း |
| ၄ | | ၄ | ရေအခက်အခဲဖြေဖျက်ရေး |
| ၅ | | ၅ | |



လူထုဝဟိုပြုစီမံကိန်းစီမံကိန်းလက်စွဲ

အပိုင်း-၃ ၂၉.၉.၂၀၁၅

ဂ. ဤကျေးရွာ၏ လာမည့် (၃)နှစ်အတွက် ဦးစားပေး ဖွံ့ဖြိုးတိုးတက်မှု လုပ်ငန်း အစီအစဉ်များအားဖော်ပြပါ။
(လူထုဝဟိုပြုစီမံကိန်း ရန်ပုံငွေအတွက် အဆိုပြုသော အစီအစဉ်များကိုဦးစားပေး အဆင့်အလိုက်ဖော်ပြပြီး ကျန်လူထုဝဟိုပြု စီမံကိန်း ရန်ပုံငွေအရင်းအမြစ်နှင့် မပတ်သက်သည့်အစီအစဉ်များလည်းဖော်ပြရန်ဖြစ်သည်။)

| ကျေးရွာအတွက်ဦးစားပေးဖွံ့ဖြိုးတိုးတက်မှု လုပ်ငန်းစဉ်များ | အဆိုပြုသူ (အမျိုးသားများ/ အမျိုးသမီးများ/ အမျိုးသား+အမျိုးသမီး) | လူထုဝဟိုပြုစီမံကိန်းအတွက်အဆိုပြုသည် (ဦးစားပေးအဆင့် အလိုက် ဖော်ပြပါ) | ခန့်မှန်း ကုန်ကျ ဝေရိတ် | အကျိုးခံစား ခွင့်ရှိသူခန့်မှန်းခြေ အရေအတွက် |
|---|---|---|-------------------------|---|
| ၁ စာသင်ကျောင်းပြုပြင်ဆင်ခြင် | ကျား + မ | ၁ | | ၁၃၆ |
| ၂ ရွာတွင်းလမ်းပြုပြင်ဆင်ခြင် | ကျား + မ | ၂ | | ၁၀၃၀ |
| ၃ ရေတံဆိုင်ဆောက်လုပ် | ကျား | ၃ | | ၁၃၆ |
| ၄ မူကြိုကျောင်းအိမ်ဘူတည်ဆောက် | မ | ၂ | | ၁၃၀ |
| ၅ ၂၄ နာရီ မီ. ချက်ချိန် | ကျား + မ | ၅ | | ၁၀၃၀ |
| ၆ | | | | |

ဥက္ကဋ္ဌ၊ ကျေးရွာစီမံကိန်းအထောက်အကူပြုကော်မတီမှအတည်ပြုသည်။

အမည် ဒေါ်ခင်မာမာ လက်မှတ် [Signature] ရက်စွဲ ၇.၄.၂၀၁၆



ပုံစံ - ၀ - ၃ ကျေးရွာခွဲ ငြီးရေး ဦးစားပေးအစီအစဉ် (Form PC 3)

လမ်းညွှန်ချက်၊ အဆင့်(၃) ကျေးရွာမျှော်မှန်းချက်အစည်းအဝေး ပြီးဆုံးသောအခါ ကျေးရွာစီမံကိန်း အထောက်အကူပြု ကော်မတီသည် လူထုထည့်ဝင်ရေးများအကူအညီဖြင့် ဤပုံစံကိုပြည့်စုံအောင် ဖြည့်သွင်းရမည်။

လူထုထည့်ဝင်ရေးများ/ဝန်ထမ်း အမည် ဦး ခိုင် ဝင်း ဦး / ခွဲ ၂၅၇ ကမ္ဘာ့ - ၁

နေ့စွဲ ၁၀.၁၂.၂၀၁၇ ~ ၂၀.၁၂.၂၀၁၇

စက်ဝန်းအား အမှတ်ခြစ်ပါ (✓) စက်ဝန်း(၁) စက်ဝန်း(၂) စက်ဝန်း(၃) စက်ဝန်း(၄)

ပြည်နယ်/တိုင်း ၁၆ ကိုင်း မြန်မာ့ကျေးရွာအုပ်စု မြစ်ကြီး ကျေးရွာ မိုင်ခို

က။ အခက်အခဲအတားအဆီးများအားဆွေးနွေးခြင်း - ယခုလက်ရှိအခြေအနေတွင် ဤကျေးရွာခွဲ ငြီးတိုးတက်ရေးအတွက် အဓိက အခက်အခဲအတားအဆီးများသည် မည်သည့်များဖြစ်ပါသနည်း။ (အမျိုးသား/သမီး အနည်းဆုံးအခက်အခဲ ၅ ခုစီဖော်ပြပါ)

| အမျိုးသား အဖွဲ့မှ တင်ပြသောအခက်အခဲအတားအဆီးများ | | အမျိုးသမီး အဖွဲ့မှ တင်ပြသောအခက်အခဲအတားအဆီးများ | |
|---|---------------------------|--|---------------------------|
| ၁ | ပညာရေး အခက်အခဲ | ၁ | ပညာရေး အခက်အခဲ |
| ၂ | မီး အခက်အခဲ | ၂ | ကျန်းမာရေး အခက်အခဲ |
| ၃ | လမ်းပိုဆက်သွယ်ရေး အခက်အခဲ | ၃ | အလုပ်အကိုင် အခက်အခဲ |
| ၄ | ပိုဆက်သွယ်ရေး အခက်အခဲ | ၄ | ၂၅၇ ခို မီး အခက်အခဲ |
| ၅ | ကျန်းမာရေး အခက်အခဲ | ၅ | လမ်းပိုဆက်သွယ်ရေး အခက်အခဲ |

ခ။ မျှော်မှန်းခြင်း - နောင်လာမည့် (၅) နှစ် အတွင်း ကျေးရွာခွဲ ငြီးရေး မျှော်မှန်းလျာထားချက်များအား တင်ပြပါ။

| အမျိုးသားအဖွဲ့မှ တင်ပြသောမျှော်မှန်းချက်များ | | အမျိုးသမီးအဖွဲ့မှ တင်ပြသောမျှော်မှန်းချက်များ | |
|--|--------------------------------------|---|-------------------------------------|
| ၁ | ပျံ့နှံ့မှု အခက်အခဲ ဖြစ်ပါစေရန် | ၁ | ပညာရေး လက်လှမ်းမီရန် |
| ၂ | စားလေးခို ရရှိရန် | ၂ | လမ်းပို ဆက်သွယ်ရေး ကောင်းမွန်ရန် |
| ၃ | ကုမ္ပဏီ ဝယ်ယူ မြေမြေချော့မှု ရရှိရန် | ၃ | ပျံ့နှံ့မှု မီး ရရှိရန် |
| ၄ | အခို မီးလင်းရန် | ၄ | ဆက်သွယ်ရေး မီး ကောင်းမွန်စွာရရှိရန် |
| ၅ | ပညာရေး အဆင့်မြင့်မား လာစေရန် | ၅ | ကျန်းမာရေး အခက်အခဲ ဖြစ်ပါစေရန် |

ဂ။ လူထုစီမံကိန်း၏ လာမည့် (၄) နှစ်အတွက် အကန့်ပင်သော ဦးစားပေး ဖွံ့ဖြိုးတိုးတက်မှု လုပ်ငန်း အစီအစဉ်များအားဖော်ပြပါ။

| အဆင့် | ကျေးရွာအတွက် ဦးစားပေး ဖွံ့ဖြိုးတိုးတက်မှု လုပ်ငန်းစဉ်များ | အဆိုပြုသူ (အမျိုးသားများ/ အမျိုးသမီးများ/ အမျိုးသား+ အမျိုးသမီး) | ခန့်မှန်းကုန်ကျ စရိတ် | အကျိုးခံစားခွင့်ရှိသူ ခန့်မှန်းခြေ အရေအတွက် |
|-------|---|--|-----------------------|---|
| ၁ | အလုပ်အကိုင် ပြုပြင်ခြင်း | ကျား + မ | ၇၅၀၀,၀၀၀ | ၁၀၇၅ |
| ၂ | အလုပ်အကိုင် ပြုပြင်ခြင်း | မ | ၉,၀၀၀,၀၀၀ | ၁၀၇၅ |
| ၃ | စားလေးခို စာအုပ်အခန်းခြင်း | ကျား + မ | ၁၂,၀၀၀,၀၀၀ | ၁၀၇၅ |
| ၄ | ကုမ္ပဏီ ကျေးစား မြေ | ကျား + မ | ၇,၀၀၀,၀၀၀ | ၁၀၇၅ |
| ၅ | ကုမ္ပဏီ ကျေးစား မြေ | ကျား | ၇၅၀၀,၀၀၀ | ၁၀၇၅ |



လူထုပတ်ဝန်းကျင်ထိခိုက်စွန့်စားမှုကင်းရှင်းရေးဥပဒေ

အပိုင်း-၃ ၉.၉.၂၀၁၅

ပုံစံ ၀-၄ ကျေးရွာအုပ်စုစီမံကိန်းလုပ်ငန်းခွဲရွေးချယ်ခြင်းပုံစံ

လမ်းညွှန်ချက်။ ။ ကျေးရွာအုပ်စုစီမံချက်ရေးဆွဲသည့်အစည်းအဝေးတွင် ဤပုံစံအား လူထုတောင်းဆိုရေးရာ / လက်ထောက်နည်းပညာများတို့၏ အကူအညီဖြင့်ပြည့်စုံစွာ ပြည့်သွင်းရမည်။ ဤပုံစံအားပြည့်စုံစွာဖြည့်သွင်းပြီးပါက ကျေးရွာအုပ်စုဖွဲ့စည်းရေးအဖွဲ့မှ တောင်းဆိုချက်တွင်အောက်ဆက်တွဲအဖြစ်တွဲထားရမည်။ CF မှ အချက်အလက်များကို MIS သို့ ထည့်သွင်းရမည်။
 ကျေးရွာစည်းရုံးရေးဖွဲ့စည်းမှု/ပန်ထမ်းအမည် **ဦးညွှင်ဝင်းဦး**
 နေ့စွဲ **၇.၄.၂၀၁၆**
 ပြည်နယ်/တိုင်း ဧရာဝတီ၊ ပြနယ် ဗန်းမော်မြို့နယ်

| ကျေးရွာအမည် | ဆောင်ရွက်မည့် လုပ်ငန်းများ | အတိုင်းအတာ | ခန့်မှန်း တိုက်ရိုက်အကျိုး ခံစားခွင့်ရှိသူများ | အဆိုပြုတင်ပြသူ | ခန့်မှန်းကုန်ကျစရိတ် | | | စုစုပေါင်း |
|-------------|-------------------------------|-----------------|--|----------------------------|------------------------|----------------------|--|------------|
| | | | | | စီမံကိန်းမှ ထည့်ဝင်မှု | ကျေးရွာမှ ထည့်ဝင်မှု | အခြားထည့်ဝင်မှု (ဖော်ပြပါ) ထည့်ဝင်ငွေ အမည်/အဖွဲ့ | |
| ရွှေကုန်း | နီ.ဂျီ.တံ တား ပြုပြင် | 30' x 12' x 6' | ၅၅၃ | □ ကျား ■ ၆၆ □ ကျား+မ | ၀၀၀'၀၀၀'၆ | - | - | ၀၀၀'၀၀၀'၆ |
| ကျေးရွာကျေး | စတုဂံ တိုက်တစ်ခု ဆောက်(ခြင်း) | ၉4' x 18' | ၇၆၁ | □ ကျား ■ ၄၆ □ ကျား+မ | ၀၀၀'၀၀၀'၆ | - | - | ၀၀၀'၀၀၀'၆ |
| ကျေးပေါင်း | ကျေးရွာစည်းရုံးရေးဖွဲ့စည်း | ၃၃၅၅၆ C. #1 | ၅၇ | ■ ကျား □ ၆ □ ကျား+မ | ၀၀၀'၀၀၀'၆ | - | - | ၀၀၀'၀၀၀'၆ |
| မိမိ ကြီး | ကျေးရွာစည်းရုံးရေးဖွဲ့စည်း | 100' x 100' | ၅၂၄ | ■ ကျား □ ၆ □ ကျား+မ | ၀၀၀'၀၀၀'၆ | - | - | ၀၀၀'၀၀၀'၆ |
| | ဟစ်တစ်ခု | 40' x 12' x 10' | ၇၃၇ | □ ကျား □ ၆ ■ ကျား+မ | ၀၀၀'၀၀၀'၆ | - | - | ၀၀၀'၀၀၀'၆ |

ကျေးရွာအုပ်စု စီ/ထောက်ကော်မတီ ဥက္ကဋ္ဌ
 အမည် ဦးစောစွာ လက်မှတ် ရက်စွဲ
 ဒေါ်အာစာရ



လူထုပတ်ဝန်းကျင်ထိခိုက်စွန့်စားမှုလျှော့ချရေး
 အပိုင်း-၃ (၉.၉.၂၀၁၅)
 ပုံစံ ၈-၄ ကျေးရွာအုပ်စုစီမံကိန်းလုပ်ငန်းခွဲရွေးချယ်ခြင်းပုံစံ

လမ်းညွှန်ချက်။ ။ ကျေးရွာအုပ်စုစီမံချက်ရေးဆွဲသည့်အစည်းအဝေးတွင် ဤပုံစံအားလူထုပတ်ဝန်းကျင်ထိခိုက်စွန့်စားမှု / လက်ထောက်နည်းပညာများကို၏ အကူအညီဖြင့်ပြည်ပုံစံ ဖြည့်သွင်းရမည်။ ဤပုံစံအားဖြည့်ပုံစံဖြည့်သွင်းပြီးပါကကျေးရွာအုပ်စုစီမံချက်ထောက်ပံ့ရေးစီမံချက်တွင်နောက်ဆက်တွဲအဖြစ်တွဲထားရမည်။ CF မှ အချက်အလက်များကို MIS သို့ ထည့်သွင်းရမည်။
 ကျေးရွာစည်းရုံးရေးမှူး/ဝန်ထမ်းအမည် ဦးပိုင်ဝင်းဦး
 နေ့စွဲ ၇.4.2016
 ပြည်နယ်/တိုင်း စစ်ကိုင်း ညွှန်ကြားရေးမှူးချုပ် မင်းဇော်

| ကျေးရွာအမည် | ဆောင်ရွက်မည့် လုပ်ငန်းများ | အတိုင်းအတာ | ခန့်မှန်း တိုက်ရိုက်အကျိုး ခံစားရမည့်ရိပ်သူများ | အဆိုပြုတင်ပြသူ | ခန့်မှန်းကျန်ကျစရိတ် | | | စုစုပေါင်း |
|--------------|-------------------------------------|----------------------|---|---------------------------|------------------------|----------------------|--|------------|
| | | | | | စီမံကိန်းမှ ထည့်ဝင်မှု | ကျေးရွာမှ ထည့်ဝင်မှု | အခြားထည့်ဝင်မှု (ဖော်ပြပါ) ထည့်ဝင်ငွေ အမည်/အဖွဲ့ | |
| မံပိန် | ဒါ.မ.က ကျောင်းအား မြှင့်တင်ရေးအတွက် | 120'x30' | 328 | □ ကျား □ မ ☑ ကျား+မ | 1,000,000 | - | - | 1,000,000 |
| ဆင်ချည်တိုင် | ဒါ.မ.က ကျောင်းအား မြှင့်တင်ရေးအတွက် | 120'x30' | 156 | □ ကျား □ မ ☑ ကျား+မ | 1,500,000 | - | - | 1,500,000 |
| ကျောက်တန်း | ကျောင်းမြှင့်တင်ရေးအတွက် | 6'0" x 6'0" x 21'0" | 440 | □ ကျား □ မ ☑ ကျား+မ | 2,000,000 | - | - | 2,000,000 |
| ကျောက်တန်း | ကျောင်းမြှင့်တင်ရေးအတွက် | 6'10" x 6'0" x 24'0" | 440 | □ ကျား □ မ ☑ ကျား+မ | 2,000,000 | - | - | 2,000,000 |
| မံပိန် | စာသင်ကျောင်း လမ်းမြှင့်တင်ရေးအတွက် | 1980' | 160 | ☑ ကျား □ မ □ ကျား+မ | 1,000,000 | - | - | 1,000,000 |

ကျေးရွာအုပ်စု စီမံကိန်းရေးဆွဲရေးမှူးချုပ် ဦးပိုင်ဝင်းဦး လက်မှတ်
 အမည် ဦးစောဝင်း လက်မှတ် စောဝင်း ရက်စွဲ ၇.4.2016
 ဒေါ်အာဖာရီ



လူထုပဟိုပြုမံကိန်းစီမံကိန်းလက်စွဲ

အပိုင်း ၃ ၂၉.၂၀၁၅

ပုံစံ ၈-၄ ကျေးရွာအုပ်စုစီမံကိန်းလုပ်ငန်းခွဲရွေးချယ်ခြင်းပုံစံ

လမ်းညွှန်ချက်။ ။ ကျေးရွာအုပ်စုစီမံချက်ရေးဆွဲသည့်အစည်းအဝေးတွင် ဤပုံစံအားလူထုစည်းရုံးရေးမှူး / လက်ထောက်နည်းပညာမှူးတို့၏ အကူအညီဖြင့်ပြည့်စုံစွာ ဖြည့်သွင်းရမည်။ ဤပုံစံအားဖြည့်စုံစွာဖြည့်သွင်းပြီးပါကကျေးရွာအုပ်စုဖွံ့ဖြိုးတိုးတက်ရေးစီမံချက်တွင်နောက်ဆက်တွဲအဖြစ်တွဲထားရမည်။ CF မှ အချက်အလက်များကို MIS သို့ ထည့်သွင်းရမည်။ ကျေးရွာစည်းရုံးရေးမှူး/ဝန်ထမ်းအမည် ဦး နီဝေဇီ

နေ့စွဲ ၇.၄.၂၀၁၆

ပြည်နယ်/တိုင်း စစ်ကွဲဒေသ ဖြန့်ဖြူးရေး ဝန်ထမ်း

စက်ဝန်းအားအမှတ်ဖြစ်ပေးပါ(✓)၊ စက်ဝန်း(၂)၊ စက်ဝန်း(၃)၊ စက်ဝန်း(၄)

ကျေးရွာအုပ်စု ဖြန့်ဖြူးရေး

| ကျေးရွာအမည် | ဆောင်ရွက်မည့် လုပ်ငန်းများ | အတိုင်းအတာ | ခန့်မှန်း တိုက်ရိုက်အကျိုး ခံစားခွင့်ရှိသူများ | အဆိုပြုတင်ပြသူ | ခန့်မှန်းကုန်ကျစရိတ် | | | စုစုပေါင်း |
|---------------|------------------------------------|------------|--|--------------------------|------------------------|----------------------|---|-------------|
| | | | | | စီမံကိန်းမှ ထည့်ဝင်မှု | ကျေးရွာမှ ထည့်ဝင်မှု | အခြားထည့်ဝင်မှု (ခေါ်ပြုပါ) ထည့်ဝင်ငွေ အမည်/အဖွဲ့ | |
| မဲပိန်း | ရွာတွင်းလမ်း ပြုပြင်ထိန်းသိမ်းရေး | 13200' | ၁၀၂၀ | □ ကျား □ မ ဧကျား+မ | ၁၀၀၀'၀၀၀'၀၀ | - | - | ၁၀၀၀'၀၀၀'၀၀ |
| ဆင်ချစ်တိုင်း | မိန့်ခမ်းရွာ သွယ်ယူခြင်း | 15840' | ၃၆၅ | □ ကျား □ မ ဧကျား+မ | ၁၀၀၀'၀၀၀'၀၀ | - | - | ၁၀၀၀'၀၀၀'၀၀ |
| ကျောက်တန်း | ဇာတိကျွန်း တူးခြင်း | 4"၈ | ၄၄၀ | □ ကျား □ မ ဧကျား+မ | ၁၀၀၀'၀၀၀'၀၀ | - | - | ၁၀၀၀'၀၀၀'၀၀ |
| မံတွန် | အ.မ.က အားလုံးစည်း ရုံးပြုပြင်ခြင်း | 1200' | ၁၅၀ | □ ကျား □ မ ဧကျား+မ | ၁၀၀၀'၀၀၀'၀၀ | - | - | ၁၀၀၀'၀၀၀'၀၀ |

ရာထူး ကျေးရွာအုပ်စု စီ/ထောက်ကော်မတီ ဥက္ကဋ္ဌ

အမည် ဦးစောဇော်

လက်မှတ်

ရက်စွဲ

ဒေါ်မာမာ



လူထုဗဟိုပြုစီမံကိန်းစီမံကိန်းလက်ခွဲ

အပိုင်း-၃ (၉.၉.၂၀၁၅)

ပုံစံ ၈-၄ ကျေးရွာအုပ်စုစီမံကိန်းလုပ်ငန်းခွဲရွေးချယ်ခြင်းပုံစံ

လမ်းညွှန်ချက်။ ကျေးရွာအုပ်စုစီမံချက်ရေးဆွဲသည့်အစည်းအဝေးတွင် ဤပုံစံအားလူထုစည်းရုံးရေးမှူး / လက်ထောက်နည်းပညာမှူးတို့၏ အကူအညီဖြင့်ပြည့်စုံစွာ ဖြည့်သွင်းရမည်။ ဤပုံစံအားပြည့်စုံစွာဖြည့်သွင်းပြီးပါက ကျေးရွာအုပ်စုဖွံ့ဖြိုးတိုးတက်ရေးစီမံချက်တွင်နောက်ထက်တွဲအဖြစ်တွဲထားရမည်။ CF မှ အချက်အလက်များကို MIS သို့ ထည့်သွင်းရမည်။ ကျေးရွာစည်းရုံးရေးမှူး/ဝန်ထမ်းအမည် ဦးနိုင်ဝင်း ဦး

နေ့စွဲ ၇.၄.၂၀၁၆

စက်ဝန်းအားအမှတ်ဖြစ်ပေးပါ(✓)၊ စက်ဝန်း(၀)၊ စက်ဝန်း(၂)၊ စက်ဝန်း(၃)၊ စက်ဝန်း(၄)၊ စက်ဝန်း(၅)

ပြည်နယ်/တိုင်း စစ်ကိုင်း ပြနယ် ဗန်းမောက် ကျေးရွာအုပ်စု မံခွီကြီး

| ကျေးရွာအမည် | ဆောင်ရွက်မည့် လုပ်ငန်းများ | အတိုင်းအတာ | ခန့်မှန်း တိုက်ရိုက်အကျိုး ခံစားခွင့်ရှိသူများ | အဆိုပြုတင်ပြသူ | ခန့်မှန်းကျန်ကျရိတ် | | | စုစုပေါင်း |
|-------------|-----------------------------------|-------------------|--|----------------|------------------------|----------------------|--|------------|
| | | | | | စီမံကိန်းမှ ထည့်ဝင်မှု | ကျေးရွာမှ ထည့်ဝင်မှု | အခြားထည့်ဝင်မှု (ဖော်ပြပါ) ထည့်ဝင်ငွေ အမည်/အဖွဲ့ | |
| ဧရာကုန်း | ဆိုလာဆီ | ၆ ခု | ၂၉ | ကျား မ | ၀၀၀'၀၀၀'၀ | - | - | ၀၀၀'၀၀၀'၀ |
| ကျည်းကုန်း | စာသင်ကျောင်း ဖွဲ့မည်ဖြစ် | ၂၀' x ၁၀' | ၅၅ | ကျား မ | ၀၀၀'၀၀၀'၅ | - | - | ၀၀၀'၀၀၀'၅ |
| ကျားပဒေါင်း | စာပြာဇာ တိုက်တည် ဆောက်ခြင်း | ၂၄' x ၁၈' | ၆၈၄ | ကျား မ | ၀၀၀'၀၀၀'၆ | - | - | ၀၀၀'၀၀၀'၆ |
| မံခွီ | စာပြာဇာ တိုက်တည် ဆောက်ခြင်း | ၂၄' x ၁၈' | ၅၂၄ | ကျား မ | ၀၀၀'၀၀၀'၆ | - | - | ၀၀၀'၀၀၀'၆ |
| ဥက္ကဏ် | မိမိခမ်းကျန် တည်ဆောက် ခြင်း | ၄၅' x ၁၀' x ၆' | ၅၄၄ | ကျား မ | ၀၀၀'၀၀၀'၀ | - | - | ၀၀၀'၀၀၀'၀ |

ရာထူး စံကျေးရွာအုပ်စု စီ/ထောက်ကော်မတီ ဥက္ကဋ္ဌ

အမည်စိုးမေဇွဲ

လက်မှတ်

ရက်စွဲ

ဒေါ်စာတရီ



လူထုဝဟိုပြစ်မံကိန်းစီမံကိန်းလက်စွဲ

အပိုင်း-၃ ၂၉.၂၀၁၅

ပုံစံ ၈-၄ ကျေးရွာအုပ်စုစီမံကိန်းလုပ်ငန်းခွဲရွေးချယ်ခြင်းပုံစံ

လမ်းညွှန်ချက်။ ။ ကျေးရွာအုပ်စုစီမံချက်ရေးဆွဲသည့်အစည်းအဝေးတွင် ဤပုံစံအားလူထုစည်းရုံးရေးမျိုး / လက်ထောက်နည်းပညာမျိုးတို့၏ အကူအညီဖြင့်ပြည့်စုံစွာ ဖြည့်သွင်းရမည်။ ဤပုံစံအားပြည့်စုံစွာဖြည့်သွင်းပြီးပါကကျေးရွာအုပ်စုဖွံ့ဖြိုးတိုးတက်ရေးစီမံချက်တွင်နှောက်ဆက်တွဲအဖြစ်တွဲထားရမည်။ CF မှ အရက်အလက်များကို MIS သို့ ထည့်သွင်းရမည်။ ကျေးရွာစည်းရုံးရေးမှူး/ဝန်ထမ်းအမည် ဦးနိုင်ထွန်းဦး

နေ့စွဲ ၇.၄.၂၀၁၆

ပြည်နယ်/တိုင်း စစ်ကိုင်း မြို့နယ် မာန်မောက်

စက်ဝန်းအားအမှတ်ဖြစ်ပေးပါ (✓) စက်ဝန်း(၀) စက်ဝန်း(၂) စက်ဝန်း(၃) စက်ဝန်း(၄) စက်ဝန်း(၅) စက်ဝန်း(၆) စက်ဝန်း(၇) စက်ဝန်း(၈) စက်ဝန်း(၉)

| ကျေးရွာအမည် | ဆောင်ရွက်မည့် လုပ်ငန်းများ | အတိုင်းအတာ | ခန့်မှန်း တိုက်ရိုက်အကျိုး ခံစားခွင့်ရှိသူများ | အဆိုပြုထင်ပြုသူ | ခန့်မှန်းကုန်ကျစရိတ် | | | စုစုပေါင်း |
|--------------|------------------------------|-------------------|--|---|------------------------|----------------------|--|------------|
| | | | | | စီမံကိန်းမှ ထည့်ဝင်မှု | ကျေးရွာမှ ထည့်ဝင်မှု | အခြားထည့်ဝင်မှု (ဖော်ပြပါ) ထည့်ဝင်ငွေ အမည်/အဖွဲ့ | |
| မံပိန် | စိန်စမ်းကျ ကန်တည်ဆောက်ခြင်း | 30' x 20' x 7'-6" | 2၂၈ | မကျား <input type="checkbox"/> မ <input type="checkbox"/> ကျား+မ | ၀၀၀'၀၀၀'၆၀ | - | - | ၀၀၀'၀၀၀'၆၀ |
| ဆင်ချစ်တိုင် | ကျောင်းတည်ဆောက်ခြင်း | 13200' | 2၆၅ | မကျား <input type="checkbox"/> မ <input checked="" type="checkbox"/> ကျား+မ | ၀၀၀'၀၀၀'၀၀ | - | - | ၀၀၀'၀၀၀'၀၀ |
| ကျောက်တန်း | စာရင်းစစ်ချက် တွင်ဆောက်ခြင်း | 24' x 18' | ၄၄၀ | မကျား <input checked="" type="checkbox"/> မ <input type="checkbox"/> ကျား+မ | ၀၀၀'၀၀၀'၀၀ | - | - | ၀၀၀'၀၀၀'၀၀ |
| မံတွန် | ရေတိုက်တည်ဆောက်ခြင်း | 24' x 18' | | မကျား <input type="checkbox"/> မ <input type="checkbox"/> ကျား+မ | ၀၀၀'၀၀၀'၀၀ | - | - | ၀၀၀'၀၀၀'၀၀ |

ရာထူး ကျေးရွာအုပ်စု စီမံကိန်းစီမံကိန်းဦးစီးဌာန အမည် ဦးစောဇော် လက်မှတ် [Signature] ရက်စွဲ ၇.၄.၂၀၁၆

စစ်ကိုင်းတိုင်းဒေသကြီး ဒေါ်စာမာရီ [Signature]

မူရင်းအား ကျေးရွာဖွံ့ဖြိုးရေး အထောက်အကူပြုကော်မတီတွင် ထားရှိရပါမည်။ အခြားဌာနများနှင့် ညှိနှိုင်းရန်အတွက် မိတ္တူအား TPIC သို့ ပို့ရပါမည်။

| | အဆင့် | လုပ်ငန်း | အဆိုပြုသူ | လ/နှစ် | လုပ်ငန်းဆောင်မည့်သူ | ပြင်ပမှ ထောက်ပံ့ပေးသူ |
|------------------------------------|-------|-----------------------------|--|-------------|---------------------|-----------------------|
| အခြေခံအထောက်အပံ့ | ၁ | | <input type="checkbox"/> ကျား <input type="checkbox"/> မ |/..... | | |
| | ၂ | | <input type="checkbox"/> ကျား <input type="checkbox"/> မ |/..... | | |
| | ၃ | | <input type="checkbox"/> ကျား <input type="checkbox"/> မ |/..... | | |
| | ၄ | | <input type="checkbox"/> ကျား <input type="checkbox"/> မ |/..... | | |
| | ၅ | | <input type="checkbox"/> ကျား <input type="checkbox"/> မ |/..... | | |
| အထက်ပွားပေါက်ကျောင်း စိုက်ပျိုးရေး | ၁ | | <input type="checkbox"/> ကျား <input type="checkbox"/> မ |/..... | | |
| | ၂ | | <input type="checkbox"/> ကျား <input type="checkbox"/> မ |/..... | | |
| | ၃ | | <input type="checkbox"/> ကျား <input type="checkbox"/> မ |/..... | | |
| | ၄ | | <input type="checkbox"/> ကျား <input type="checkbox"/> မ |/..... | | |
| | ၅ | | <input type="checkbox"/> ကျား <input type="checkbox"/> မ |/..... | | |
| ကျန်းမာရေး နှင့် အဟာရ | ၁ | ကွဲတွင်းကျေးရွာအောင်ခြေ။ | <input checked="" type="checkbox"/> ကျား <input type="checkbox"/> မ |/..... | ကျေးရွာကျေးရွာ | ကျေးရွာ |
| | ၂ | ဆေးစားဆိုင်ကျေးရွာအောင်ခြေ။ | <input checked="" type="checkbox"/> ကျား <input type="checkbox"/> မ |/..... | ကျေးရွာကျေးရွာ | ကျေးရွာ |
| | ၃ | | <input type="checkbox"/> ကျား <input type="checkbox"/> မ |/..... | | |
| | ၄ | | <input type="checkbox"/> ကျား <input type="checkbox"/> မ |/..... | | |
| | ၅ | | <input type="checkbox"/> ကျား <input type="checkbox"/> မ |/..... | | |
| ပညာရေး | ၁ | ပျံပျံကျေးရွာအောင်ခြေ။ | <input checked="" type="checkbox"/> ကျား <input type="checkbox"/> မ |/..... | ကျေးရွာကျေးရွာ | ကျေးရွာအောင်ခြေ |
| | ၂ | ပျံပျံကျေးရွာအောင်ခြေ။ | <input checked="" type="checkbox"/> ကျား <input type="checkbox"/> မ |/..... | ကျေးရွာကျေးရွာ | ကျေးရွာ |
| | ၃ | | <input type="checkbox"/> ကျား <input type="checkbox"/> မ |/..... | | |
| | ၄ | | <input type="checkbox"/> ကျား <input type="checkbox"/> မ |/..... | | |
| | ၅ | | <input type="checkbox"/> ကျား <input type="checkbox"/> မ |/..... | | |
| အခြား | ၁ | ကွဲတွင်းကျေးရွာအောင်ခြေ။ | <input checked="" type="checkbox"/> ကျား <input type="checkbox"/> မ |/..... | ကျေးရွာကျေးရွာ | ကျေးရွာ |
| | ၂ | | <input type="checkbox"/> ကျား <input type="checkbox"/> မ |/..... | | |
| | ၃ | | <input type="checkbox"/> ကျား <input type="checkbox"/> မ |/..... | | |
| | ၄ | | <input type="checkbox"/> ကျား <input type="checkbox"/> မ |/..... | | |
| | ၅ | | <input type="checkbox"/> ကျား <input type="checkbox"/> မ |/..... | | |

ကဏ္ဍအလိုက် ဦးစားပေး ဖွံ့ဖြိုးရေးလုပ်ငန်းစဉ်များ
 မူရင်းအား ကျေးရွာဖွံ့ဖြိုးရေး အထောက်အကူပြုကော်မတီတွင် ထားရှိရပါမည်။ အခြားဌာနများနှင့် ညှိနှိုင်းရန်အတွက် မိတ္တူအား

| အဆင့် | လုပ်ငန်း | အဆိုပြုသူ | လ/နှစ် | လုပ်ဆောင်မည့်သူ | ပြင်ပမှ ထောက်ပံ့ ပေးသူ | |
|--------------------------------------|----------|------------------------------|--|-----------------|------------------------|----------------------|
| အစပြုခံအထောက်အပံ့ | ၀ | ၅/၆၅ ကျေးရွာ ဘိဏ္ဍခန်း | <input checked="" type="checkbox"/> ကျား <input type="checkbox"/> မ | ၂၀၁၉ | | ပညာရေးဌာန |
| | ၂ | | <input type="checkbox"/> ကျား <input type="checkbox"/> မ | | | |
| | ၃ | | <input type="checkbox"/> ကျား <input type="checkbox"/> မ | | | |
| | ၄ | | <input type="checkbox"/> ကျား <input type="checkbox"/> မ | | | |
| | ၅ | | <input type="checkbox"/> ကျား <input type="checkbox"/> မ | | | |
| အသက်မွေးဝမ်းကျောင်း ဝိုင်းပန်းချီရေး | ၀ | ဦးစိုးမိုး၊ ဂျင် စာရေးဆရာ | <input type="checkbox"/> ကျား <input type="checkbox"/> မ | ၂၀၁၇ | | ဦးစိုးမိုး၊ ဂျင် ၅၁၇ |
| | ၂ | မျိုးစောင်း မျိုးစောင်း ဂျင် | <input type="checkbox"/> ကျား <input type="checkbox"/> မ | ၂၀၁၈ | | ဦးစိုးမိုး၊ ဂျင် ၅၁၇ |
| | ၃ | ဦးစိုးမိုး၊ ဂျင် ၅၁၇ | <input type="checkbox"/> ကျား <input type="checkbox"/> မ | ၂၀၁၉ | | ဦးစိုးမိုး၊ ဂျင် ၅၁၇ |
| | ၄ | | <input type="checkbox"/> ကျား <input type="checkbox"/> မ | | | |
| | ၅ | | <input type="checkbox"/> ကျား <input type="checkbox"/> မ | | | |
| ကျွန်ုပ်တို့နှင့် အတူတူ | ၀ | ကျေးရွာ တည်ဆောက်ရေး | <input checked="" type="checkbox"/> ကျား <input type="checkbox"/> မ | ၂၀၁၉ | | ကျေးရွာ ၅၁၇ |
| | ၂ | | <input type="checkbox"/> ကျား <input type="checkbox"/> မ | | | |
| | ၃ | | <input type="checkbox"/> ကျား <input type="checkbox"/> မ | | | |
| | ၄ | | <input type="checkbox"/> ကျား <input type="checkbox"/> မ | | | |
| | ၅ | | <input type="checkbox"/> ကျား <input type="checkbox"/> မ | | | |
| ပညာရေး | ၀ | အထကကျောင်း ဖွဲ့စည်းရေး | <input checked="" type="checkbox"/> ကျား <input type="checkbox"/> မ | ၂၀၁၆ | | ကျေးရွာ ၅၁၇ |
| | ၂ | | <input type="checkbox"/> ကျား <input type="checkbox"/> မ | | | |
| | ၃ | | <input type="checkbox"/> ကျား <input type="checkbox"/> မ | | | |
| | ၄ | | <input type="checkbox"/> ကျား <input type="checkbox"/> မ | | | |
| | ၅ | | <input type="checkbox"/> ကျား <input type="checkbox"/> မ | | | |
| အခြား | ၀ | ကျေးရွာ ဖွဲ့စည်းရေး | <input checked="" type="checkbox"/> ကျား <input type="checkbox"/> မ | ၂၀၁၇ | | ကျေးရွာ ၅၁၇ |
| | ၂ | ၂၄၈ နေရာ ၅၅၅ နေရာ | <input checked="" type="checkbox"/> ကျား <input type="checkbox"/> မ | | | ကျေးရွာ ၅၁၇ |
| | ၃ | | <input type="checkbox"/> ကျား <input type="checkbox"/> မ | | | |
| | ၄ | | <input type="checkbox"/> ကျား <input type="checkbox"/> မ | | | |
| | ၅ | | <input type="checkbox"/> ကျား <input type="checkbox"/> မ | | | |



စစ်ကိုင်းတိုင်းဒေသကြီး၊ ဗန်းမောက်မြို့နယ်

(က) - ၂။ ကျေးရွာအစည်းအဝေးမှတ်တမ်း

ကျေးရွာ ။ ။ မဝိန်

ကျေးရွာအုပ်စု။ ။ မံဒီကြီး

အစည်းအဝေးပြုလုပ်သည့်နေရာ။ ။

နေ့စွဲ ။ ။ 31. 3. 2016

အကြောင်းအရာ။ ။ ပထမနှစ် **သူတို့ ယိုပြု** စီမံကိန်း
မိတ်ဆက်အစည်းအဝေးပထမအကြိမ်အစည်းအဝေးပြုလုပ်ခြင်း။

ဆွေးနွေးချက်များ

အစည်းအဝေးတက်ရောက်သူဦးရေ-ကျား(၆၃)ဦး နှင့်မ (၃၃)ဦး=(၉၆)ဦး

ဆွေးနွေးချက်များ

ဆွေးနွေးချက်(၁)

မိတ်ဆက်အစည်းအဝေးတွင်ကျေးရွာဥက္ကဋ္ဌမှကျေးရွာလူထုနှင့်လူထုဗဟိုပြုစီမံကိန်းမှဝန်ထမ်းများကိုမိတ်ဆက်အဖွဲ့အမှတ်စဉ်ကားပြောကြားခြင်း။ ထို့နောက်ဝန်ထမ်းမှ အဖွဲ့အစည်းအမည်၊ အလှူရှင်အမည်၊ အကောင်အထည် ဖော်ဆောင်ရွက်သည့်ဌာနနှင့် စီမံကိန်းဖွဲ့စည်းပုံများနှင့် ကျား၊မရေးရာကဏ္ဍများအကြောင်း မိတ်ဆက် ရှင်းလင်းပြောကြားပြီး ကျေးရွာစေတနာ့ဝန်ထမ်းရွေးချယ်ခြင်း(က+မ)တွင် လူထု၏ အတည်ပြုချက်နှင့် မဟုတ်ဘဲ လျှို့ဝှက်ချက်မဲပေးစနစ်ဖြင့် ရွေးချယ်ခြင်း၊ လူထုပူးပေါင်းပါဝင်သော လူမှုဆန်းစစ်ခြင်းများ ပြုလုပ်သွားမည်ဖြစ် ကြောင်း ဆွေးနွေးပြောကြားခဲ့ပါသည်။

ဆွေးနွေးချက်(၂)

မိတ်ဆက်ဆွေးနွေးမှုအပြီးတွင် ကျေးရွာစေတနာ့ဝန်ထမ်း လိုက်နာရမည့် စည်းကမ်းချက်များကိုရှင်းလင်း ပြောကြား၍ ကျေးရွာလူထု ကိုယ်တိုင်လျှို့ဝှက်ချက်မဲပေးစနစ်ဖြင့် စေတနာ့ဝန်ထမ်း(က-၁)(မ-၁)ကို ရွေးချယ် ရန်ဆွေးနွေးခဲ့ပါသည်။

ဆုံးဖြတ်ချက်(၁)

ကျေးရွာလူထုမှ စီမံကိန်း၏ဖွဲ့စည်းပုံ လုပ်ဆောင်ရမည့်အချက်များနှင့် လိုက်နာကျင့်သုံးရမည့်နည်းလမ်း များကိုလိုက်နာဆောင်ရွက်ရန်၊စေတနာ့ဝန်ထမ်းရွေးချယ်ခြင်းကိစ္စနှင့်ပတ်သက်၍တက်ရောက်လာသော ကျေးရွာလူထုမှ အမှန်တကယ် လုပ်ကိုင်နိုင်သူ၊ကျေးရွာဖွံ့ဖြိုးရေးအတွက် စိတ်ပါဝင်စားမှုရှိသူ၊ပြောတက်ဆိုတက်ရှိသူများ ကို ရွေးချယ်ရန် ပြောကြားပြီး စေတနာ့ဝန်ထမ်း(က-၁)(မ-၁) ကို တက်ရောက်လာသော ကျေးရွာလူထုမှ လျှို့ဝှက်မဲစနစ် ဖြင့် ရွေးချယ်ရန်ချယ်ရန် ဆုံးဖြတ်ခဲ့သည်။ထို့နောက် လူမှုဆန်းစစ်ခြင်း(PRA)အကြောင်းတွင် ပါဝင်သောထူးခြားဖြစ်စဉ် များ၊ အမျိုးသမီးဆိုင်ရာ သုံးသပ်ချက်များ၊ အသက်မွေးဝမ်းကျောင်းဆိုင်ရာများကို ဆက်လက်ဆွေးနွေးရန် ဆုံးဖြတ်ခဲ့ကြပါသည်။

သဘောတူညီမှုများ

(၁)ကျေးရွာသူ/သားအားလုံး စီမံကိန်းမှ ရရှိလာသော ရံပုံငွေကို ကျေးရွာတွင် အကျိုးရှိစွာ သုံးစွဲရန် သဘောတူညီခဲ့ပါသည်။

(၂)ကျေးရွာစေတနာ့ဝန်ထမ်း(၂)ဦးအား လျှို့ဝှက်မဲပေးစနစ်ဖြင့်ရွေးချယ်ရန်သဘောတူညီခဲ့ကြပါသည်။

(၃)ရွေးချယ်ခံရသောစေတနာ့ဝန်ထမ်း(၂)ဦးမှာလည်းအမှန်တကယ်လုပ်ဆောင်နိုင်ကြောင်းသဘောတူညီခဲ့ပါသည်။

(၄)ထို့နောက် တက်ရောက်လာသော ကျေးရွာလူထုမှ လူမှုဆန်းစစ်ခြင်း(PRA)အဆင့်များ ဆက်လက်ပြုလုပ်ဆွေးနွေး ရန်သဘောတူညီခဲ့ကြပါသည်။

အစည်းအဝေးမှတ်တမ်း



စစ်ကိုင်းတိုင်းဒေသကြီး၊ ပန်းမောက်မြို့နယ်

(ခ) ဒုတိယအကြိမ်ကျေးရွာအစည်းအဝေးမှတ်တမ်း

ကျေးရွာ ။ ။ မံပိန်

ကျေးရွာအုပ်စု။ ။ မံပိကြီး

အစည်းအဝေးပြုလုပ်သည့်နေရာ။ ။

နေ့စွဲ ။ 1.4.16

အကြောင်းအရာ။ ။ ပထမနှစ်စီမံကိန်း ဒုတိယအကြိမ်အစည်းအဝေး ဦးစားပေးလုပ်ငန်းရွေးချယ်ခြင်းနှင့် ကျေးရွာစီမံကိန်းအထောက်အကူပြုကော်မတီရွေးချယ်ခြင်း။

အစည်းအဝေးတက်ရောက်သူများ။ ။ ကျေးရွာသား(၆၅)၊ ကျေးရွာသူ(၄၈)၊ စေတနာ့ဝန်ထမ်းအမျိုး သား(၁)ဦး၊ အမျိုးသမီး(၁)ဦး

ဒုတိယအကြိမ်အစည်းအဝေးအတွက် တက်ရောက်လာသော ကျေးရွာလူထုအား အမျိုးသား/ အမျိုးသမီးများအား သီးခြားခွဲ၍ လူမှုဆန်းစစ်ခြင်း(PRA)အဆင့်များ ဆက်လက်ပြုလုပ် ဆွေးနွေးခဲ့ကြပါသည်။ ၎င်းနောက် အခက်အခဲများကို ဖော်ထုတ်ခဲ့ကြသည်။ ဖော်ထုတ်ထားသော ပြဿနာ များကို အမျိုးသား/သမီးပေါင်းပြီး တူညီသော လုပ်ငန်းထွက်ပေါ်လာသည်။ ထို့နောက် အမျိုးသား/ သမီးများ၏ နောက်(၅)နှစ် မျှော်မှန်းချက်များကို ဆက်လက်ဖော်ထုတ်ခဲ့ကြသည်။ ထွက်ပေါ်လာသော လုပ်ငန်းများကို လူထုဖဟိုပြုစီမံကိန်း၏ အကျိုးဝင်သောလုပ်ငန်းများနှင့် အကျိုးမဝင်သောလုပ်ငန်း များကိုချပြခဲ့ပြီး ကျေးရွာဖွံ့ဖြိုးလုပ်ငန်းများကိုအဆင့်သတ်မှတ်၍ ရွေးချယ်ခဲ့ကြသည်။ အမျိုးသား အတွက်

အမျိုးသမီးအတွက် ဟူ၍ ပြဿနာများကို အခြေခံပြီး ပြဿနာသစ်ပင်များကို ရေးဆွဲပြီး ပြဿနာများကို မည်သို့ဖြေရှင်းရမည်ကို ဖော်ထုတ်ခဲ့ကြသည်။ ထွက်ပေါ်လာသော လုပ်ငန်းများကို အကောင်အထည်ဖော်ရန် ကျေးရွာအတွက် စီမံကိန်းအထောက်အကူပြု ကော်မတီ လိုအပ်ကြောင်း ရှင်းပြခဲ့သည်။ ဒုတိယအကြိမ်အစည်းအဝေးတွင် တက်ရောက်လာသော ကျေးရွာလူထုအား ကော်မတီ ဝင်များ၏ တာဝန်နှင့်ဝတ္တရားများအကြောင်း ပြောကြားပြီး စီ/ထောက် ဥက္ကဋ္ဌ ကျား(၁)ဦး၊ မ

(၁)ဦး၊ ဘဏ္ဍရေးစာရေး ဝန်ထမ်း(၁)ဦး၊ ဝယ်ယူရေးဆပ်ကော်မတီ ကျား(၁)၊ မ(၂)ဦး၊ စောင့်ကြည့် ကြီးကြပ်ရေး ဆပ်ကော်မတီ ကျား(၁)၊ မ(၂)ဦး၊ လုပ်ငန်းလည်ပတ်ရေး နှင့် ပြုပြင်ထိန်းသိမ်းရေးဆပ်ကော်မတီ ကျား(၁) ၊ မ(၂)ဦး၊ ဝေဖန်အကြံပြုတိုင်ကြားရေးဆပ်ကော်မတီ ကျား(၁)ဦး၊ မ(၁)ဦး ရပ်ရွာလူထု အားလုံးကိုယ်တိုင် လျှို့ဝှက်မဲပေးစနစ်ဖြင့် ရွေးချယ် ဆုံးဖြတ်ခဲ့ကြသည်။

ဆုံးဖြတ်ချက်များ

ကျေးရွာလူထုမှ လူထုဗဟိုပြု စီမံကိန်းတွင် ချမှတ်ထားသော ဆောင်ရန် ရှောင်ရန်များကို လိုက်နာကျင့်သုံးမည်ဖြစ်ကြောင်းကော်မတီဝင်များမှကျေးရွာအတွက်အမှန်တကယ်လုပ်ကိုင်နိုင် ကြောင်း သဘောတူကြပါသည်။

ထို့နောက် လူထုဗဟိုပြု စီမံကိန်း၏ ကျင့်ဝတ်များကိုလိုက်နာရန် ဆောင်ရန် ရှောင်ရန် သဘောတူ စာချုပ်ကို လက်မှတ်ရေးထိုးကြသည်။

(က)-၂။ ကျေးဇူးကုသနာကောင်းမွန်ကမ်း

ကျေးဇူး " " " ဖိစိန်း
ကျေးဇူးကုသနာ " " " ဖိစိကြီး
ကုသနာကောင်း ဖြစ်လာသည် ရှေ့က " " ကျေးဇူးပြုသည်များ ရှေ့ဆောင်
ရှေ့ဦး " " " ၃၀.၁၂-၂၀၁၇

ကကြောင်းအရာ " " ဒုတိယနှစ် လူထုလုပ်ငန်း ပြုစီမံကိန်း
ထိတ်သက် ကုသနာကောင်း ပထမအကြိမ် ကုသနာကောင်း ဖြစ်လာခြင်း။

ဆွေးနွေးချက်

ကုသနာကောင်း တက်ရောက်မှု ဦးရေ - ကျား (၅၇) ဦး၊ မ (၆၃) ဦး = (၁၂၀) ဦး

ဆွေးနွေးချက်များ

ဆွေးနွေးချက် (၁)

ထိတ်သက် ကုသနာကောင်းတွင် ကျေးဇူးကုသနာမှ ကျေးဇူးကုသနာနှင့် လူထုလုပ်ငန်း ပြုစီမံကိန်းမှ
တိုင်းရင်းများကို ထိတ်သက်ကုသနာကောင်း ကောင်း ပြောကြားခြင်း။ ထိုနောက် တိုင်းရင်းမှ
ကုသနာကုသနာ၊ ကုသနာကုသနာ၊ ကုသနာကုသနာ စတင်ဆောင်ရွက်သည့် မှာနှင့်
ဖိစိတ်ကိန်း ဖွဲ့စည်းပုံများနှင့် ကျား၊မ ရေးရာ ကုသနာများ ကကြောင်း ထိတ်သက်
ရှင်းလင်း ပြောကြားပြီး ကျေးဇူးကုသနာတိုင်းရင်း ဖွဲ့ချယ်ခြင်း (က+မ) တွင် လူထု
ကုသနာ ဖြစ်လာခြင်း မဟုတ်ဘဲ လျှို့ဝှက်ချက်မဲပေးစနစ်ဖြင့် ဖွဲ့ချယ်ခြင်း၊
လူထု ပူးပေါင်းပါဝင်သော လူထုဆိုင်ခံခြင်းများ ဖြစ်လာသွားသည် ဖြစ်ကြောင်း
ဆွေးနွေး ပြောကြားခဲ့ပါသည်။

ဆွေးနွေးချက် (၂)

ထိတ်သက်ဆွေးနွေးမှု ကကြောင်းတွင် ကျေးဇူးကုသနာတိုင်းရင်း လိုက်နာရမည့် စည်းကမ်း
ချက်များကို ရှင်းလင်း ပြောကြား၍ ကျေးဇူးကုသနာ လိုက်နာရမည့် လျှို့ဝှက်ချက်မဲပေးစနစ်
ဖြင့် ဆောင်ရွက်ခြင်း (က-၁) (မ-၁) ကို ဖွဲ့ချယ်ရန် ဆွေးနွေးခဲ့ပါသည်။

ဆုံးဖြတ်ချက် (၁)

ကျေးဇူးကုသနာမှ ဖိစိတ်ကိန်း၏ ဖွဲ့စည်းပုံ လုပ်ဆောင်ရမည့် ချက်များနှင့်
လိုက်နာ ကျင့်သုံးရမည့် နည်းလမ်းများကို လိုက်နာဆောင်ရွက်ရန်၊ ဆောင်ရွက်ခြင်း
ဖွဲ့ချယ်ခြင်း ကိစ္စနှင့် ပတ်သက်၍ တက်ရောက်လာသော ကျေးဇူးကုသနာမှ ကုသနာ
ကုသ လုပ်ကိုင်နိုင်သူ၊ ကျေးဇူးကုသနာမှ ဖြိုးရေးကွက် စိတ်ပါဝင်စားမှုရှိသူ၊ ပြော
တတ် ဆိုတတ်ရှိသူများကို ဖွဲ့ချယ်ရန် ပြောကြားပြီး ဆောင်ရွက်ခြင်း

(က-၁)(ခ-၁) ကို တက်ရောက်လာတာ ကျေးဇူးပြုလုပ်ပေး ပျော်ရွှင်စရာဖြစ်
ရွေးချယ်ရန် ဆုံးဖြတ်ပါသည်။ ထို့နောက် လူမှုဆန်းစစ်ခြင်း (PRA) အကြောင်း
တွင် ပါဝင်သော ထူးခြားဖြစ်ရပ်များ၊ အချိုးအစားဆိုင်ရာ သုံးသပ်ချက်များ၊
အသက်မွေးဝမ်းကျောင်းဆိုင်ရာများကို ဆက်လက်ဆွေးနွေးရန် ဆုံးဖြတ်ပါသည်။

အတောအခက်များ

၁၁) ကျေးဇူးပြုပြီး သားအားလုံး စီမံကိန်းမှ ရရှိလာသော ရန်ပုံငွေကို ကျေးဇူးပြု၍
အကျိုးရှိစွာ သုံးစွဲရန် အတောအခက်ပါသည်။

၁၂) ကျေးဇူးပြု၍ ဆေးကုသရေးအဖွဲ့အား ပျော်ရွှင်စရာဖြစ်ပေးရန် ရွေးချယ်ရန်
အတောအခက်ပါသည်။

၁၃) ရွေးချယ်ခံရသော ဆေးကုသရေးအဖွဲ့အား အခွင့်အလမ်းများ အမြန်အလျင်ဆောင်ရွက်
ကြောင်း အတောအခက်ပါသည်။

၁၄) ထို့နောက် တက်ရောက်လာသော ကျေးဇူးပြုလုပ်ပေး လူမှုဆန်းစစ်ခြင်း (PRA)
အဖွဲ့များ ဆက်လက်ပြုလုပ်ဆွေးနွေးရန် အတောအခက်ပါသည်။

ဆုံးဖြတ်ချက်များ

ကျေးဇူးတင်ပူဇော်မှု ပါဝင်ဖော်ပြ စီမံကိန်းတွင် သတ်မှတ်ထားသော အောင်မြင်မှု၊
အောင်မြင်မှုများကို ယိုက်နာ ကျင့်သုံးမည်ဖြစ်ကြောင်း အောက်ဖော်ပြပါများမှ ကျေးဇူး
အတွက် အဖွဲ့ဝင်တော် အများစုကိုင်ဆိုင်ကြောင်း သဘောတူကြပါသည်။

ထို့နောက် - ပါဝင်ဖော်ပြ စီမံကိန်း၏ ကျင့်ဝတ်များကို ယိုက်နာကျင့်သုံး
ရန်၊ အောင်မြင် သဘောတူ အချက်ကို အတည်ပြုကြောင်း ဖော်ပြပါသည်။