

ပြည်ထောင်စုသမ္မတ မြန်မာနိုင်ငံတော် အစိုးရ
စိုက်ပျိုးရေး၊ မွေးမြူရေးနှင့် ဆည်မြောင်းဝန်ကြီးဌာန
ကျေးလက်ဒေသဖွံ့ဖြိုးတိုးတက်ရေးဦးစီးဌာန
ဗန်းမောက်မြို့နယ်



လူထုဗဟိုပြုစီမံကိန်း
National Community Driven Development Project
(NCDDP)



ကျေးရွာဖွံ့ဖြိုးရေးအစီအစဉ်
Village Development Plan (VDP)
ကုန်းပဒေါင်ကျေးရွာ၊ မံစိကြီးကျေးရွာအုပ်စု

၂၀၁၇ ခုနှစ်

ဗန်းမောက်မြို့နယ်

မာတိကာ

၁။ မြို့နယ်မြေပုံ	၁
၂။ အုပ်စုတွင်ပါဝင်သော ကျေးရွာများစာရင်း	၂
၃။ ကျေးရွာအခြေခံအချက်အလက်များ	၃-၇
၄။ ကျေးရွာဖွံ့ဖြိုးရေးအစီအစဉ်အတွက် အသုံးပြုခဲ့သော PRA Tools များနှင့် တစ်ခုချင်းစီ အတွက် သုံးသပ်ချက်များ	၉-၂၆
၅။ လူထုပူးပေါင်းပါဝင်သော လူမှုဆန်းစစ်ခြင်းနှင့် အကဲဖြတ်ခြင်းလုပ်ငန်းစဉ် (PSA/PRA)	၂၇-၂၈
၆။ ကော်မတီဝင်များရွေးချယ်ခြင်းနှင့် ကျေးရွာဖွံ့ဖြိုးရေးအစီအစဉ် ဆောင်ရွက်မှု မှတ်တမ်းဓါတ်ပုံများ	၂၉-၃၁
၇။ ကော်မတီဝင်များစာရင်း	၃၂-၃၄
၈။ ကျေးရွာအချက်အလက် (ပုံစံ-၁)	၃၅-၃၈
၉။ စီမံကိန်းစက်ဝန်းအချိန်ဇယား (ပုံစံ-၂)	၃၉
၁၀။ ကျေးရွာဖွံ့ဖြိုးရေး ဦးစားပေးအစီအစဉ် (ပုံစံ-၃)	၄၀-၄၂
၁၁။ ကျေးရွာအုပ်စုစီမံကိန်း လုပ်ငန်းခွဲရွေးချယ်ခြင်း (ပုံစံ-၄)	၄၃-၄၉
၁၂။ ကဏ္ဍအလိုက် ဦးစားပေးဖွံ့ဖြိုးရေးလုပ်ငန်းစဉ်များ	၅၀-၅၁
၁၃။ အစည်းအဝေးမှတ်တမ်းများ	၅၂-၅၉

ဝန်းမောက်မြို့နယ်မြေပုံ

ကသာခရိုင် ၊ ဝန်းမောက်မြို့နယ်အတွင်း ရှိသည့် ကျေးရွာများ
တည်နေရာပြမြေပုံ

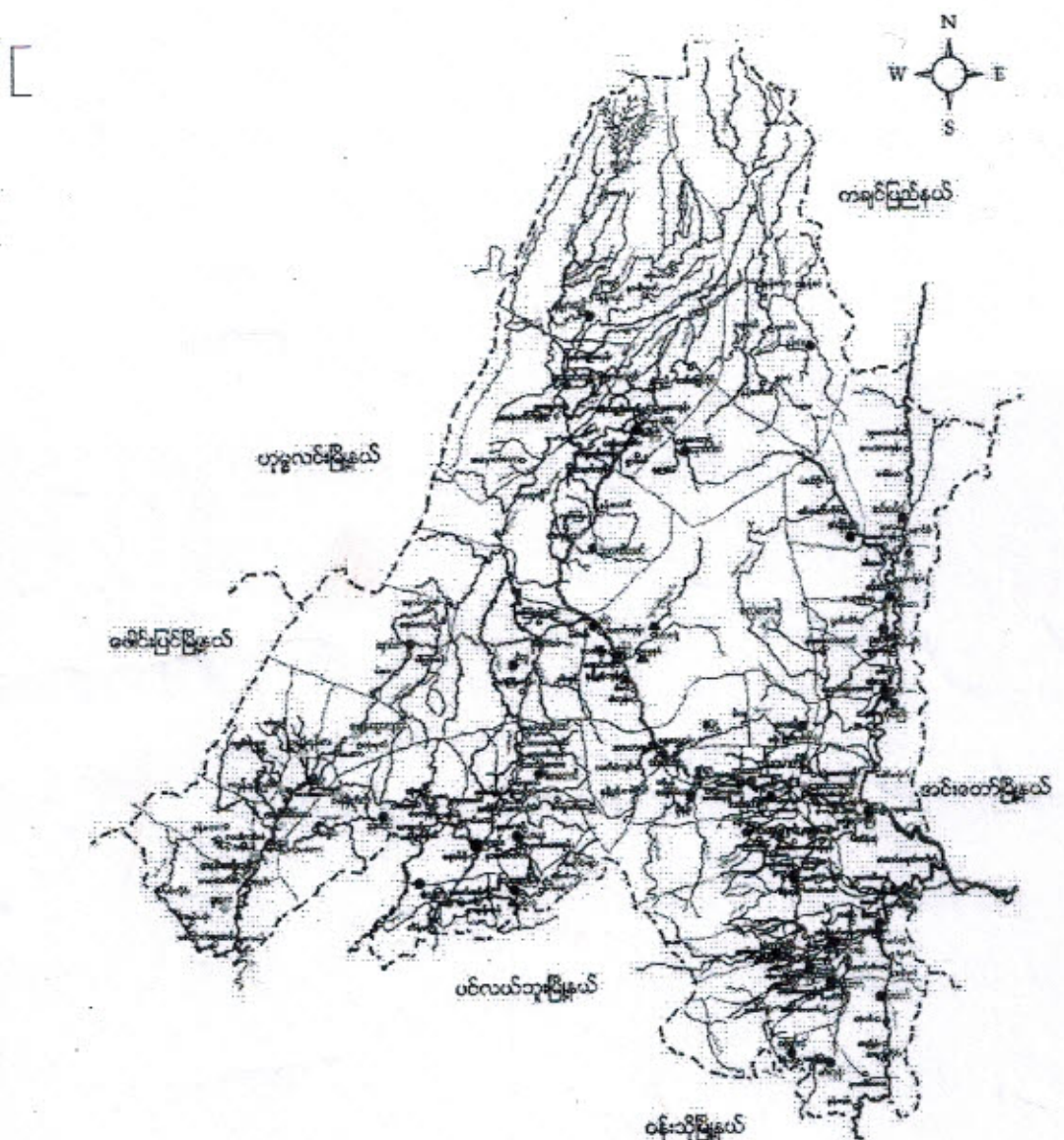

- ရည်ညွှန်းချက်
- | | | |
|--------------------|-----------|--|
| မြို့နယ် နယ်နိမိတ် | — — — — — | ● ချမ်းလှူမြို့အုပ်စုများ |
| စတုဂံ/ခြောက် | — — — — — | ● ချမ်းလှူမြို့၊ ဗမာလှူမြို့၊ ရှိအုပ်စု |
| တား/လှည်းလမ်း | — — — — — | ● ချမ်းလှူမြို့၊ တရားလှူမြို့၊ ရှိအုပ်စု |
| ပြ/တော့ရွာ | — ■ — ■ — | ● တရားလှူမြို့အုပ်စု |
| | | ● တနင်္ဂနွေလှူမြို့အုပ်စုများ |

ပံ့ပိုးကြီး သုတ်ခွဲတွင် ပါဝင်သော ဈေးနှုန်းများစာရင်း

- (၁) ပံ့ပိုးကြီး ဈေးနှုန်း
- (၂) ပံ့ပိုးငှက် ဈေးနှုန်း
- (၃) မိတ္တူကူး ဈေးနှုန်း
- (၄) ဖက်ကူး ကူးကူး ဈေးနှုန်း
- (၅) နှော့ကူး ဈေးနှုန်း
- (၆) ဆင်သွားကူးကူး ဈေးနှုန်း
- (၇) ကျောက်ကူးကူး ဈေးနှုန်း
- (၈) ကူးကူးကူး ဈေးနှုန်း
- (၉) ကူးကူးကူး ဈေးနှုန်း

ကိုးပဒေါင်းကျေးရွာ၏ ဘဝနှင့် အကျိုး

ကိုးပဒေါင်းကျေးရွာသည် ဇွန်လက ၅၆ (၂၀၀) ခန့် ပျက်စီးစွာ စတင်တည်ထောင်
ခဲ့သည်ဟု သိရှိရသည်။ ကိုးပဒေါင်းကျေးရွာသည် စစ်ကိုင်းတိုင်း၊ ကသာခရိုင်၊ ဗိုလ်
ကြီး၏ အနောက်မြောက်ဘက်တွင် တည်ရှိသည်။ စွမ်းပျံ များများစွာ ရေထိုင်ကြသည်။
ပုခွံကန်ကို အဓိကထား၍ အလုပ်ကြသည်။ ကျေးရွာ၄၅၀၀ တည်ထောင်ခဲ့သည့်အခါ
၅ ရာခိုင်နှုန်းကျော် ရေထိုင်ခဲ့သည်။

ကိုးပဒေါင်း ကျေးရွာသည် မင်္ဂလာဒုံ၊ ဘုရားတော် ပါဝင်သော ရွာတစ်ရွာဖြစ်သည်။ သို့
၅၆ (၄) ဟု သိရှိသော ရွာစေသည်။ ထူးချွန် အင်အားများ အခြေအနေမှာ ယခုအခါတွင်
ကျောက်မျက်နှာပေးပေးခြင်း ဖြစ်သည်။

ကျေးရွာအား အခြေအနေ တွင် ကျေးရွာအတွင်း အေးပေးစနစ် ဖြစ်လာစေရန် အချိန်
ရွာ မင်္ဂလာဒုံ၊ ဇွန်လက ရေကန် အဓိက ကုသပေးကြသည်။ ပညာရေး အခြေအနေ တွင်
ရွာတွင်း၌ ဥပမာအားဖြင့် အထက်တန်း၊ အလယ်တန်း၊ အခြေအနေ အ.ပ.က၊ အထ.က၊ အစိုးရ
ပညာဌာနကို အပြင် မင်္ဂလာဒုံတွင် အထက်တန်း အထက်တန်း ပြုကြသည်။

ကျေးရွာ အခြေအနေမှာ အိမ်ခြေ များသည် ကိုးပေါ် တွင် အထက်တန်း အထက်တန်း
အထက်တန်း အထက်တန်းမှာ အဓိကအားဖြင့် လိုအပ်မှု တစ်ခု အခြေအနေ တွင် ရှိသည်။
ကိုးပဒေါင်း ကျေးရွာတွင် ရွာ ကျေးရွာလှုပ် များ တစ်ခု၊ တစ်ခု၊ မြို့ပေါင်းကျ ခုနစ်
ပျက်စီးစွာဖြစ် ခြင်းမှာ ယခုကျေးရွာ ရေထိုင်ပေးပေး အထူး ရေထိုင်ပေးသည်။

ကျေးရွာတွင်းရှိ စုစုပေါင်းအိမ်ထောင်စုနှင့် လူဦးရေ

အိမ်ထောင်စု	ကျား	မ	စုစုပေါင်း
၇၃	၁၉၉	၂၂၁	၄၂၀

လူနည်းစု လူမျိုးစု အိမ်ထောင်စု

အိမ်ထောင်စု	ကျား	မ	စုစုပေါင်း
၅၈: (၇၃)	၁၉၉	၂၂၁	၄၂၀

ထိခိုက်လွယ်အုပ်စု

ထိခိုက်လွယ်အိမ်ထောင်စု	အိမ်ထောင်စု	ကျား	မ	စုစုပေါင်း
သက်ကြီးရွယ်အို	၁၃	၁၀	၈	၁၈
အမျိုးသမီးဦးဆောင်	၂		၂	၂
မသန်စွမ်း		၂		၂
မြေယာမဲ့				

ကျေးရွာရှိအခြေခံ အဆောက်အအုံများ

ပညာရေး	ခြံစံပါ	ကျန်းမာရေး	ခြံစံပါ	ဘာသာရေး	ခြံစံပါ
အထက်တန်းကျောင်း		ဆေးရုံ		ဘုရား၊စေတီ	
အလယ်တန်းကျောင်း		ကျန်းမာရေးဌာန		ဘုန်းကြီးကျောင်း	✓
မူလတန်းကျောင်း	✓	ကျန်းမာရေးဌာနခွဲ		ဟိန္ဒူဘုရားကျောင်း	
မူကြိုကျောင်း		ဆေးခန်း		ခရစ်ယာန်ဘုရားကျောင်း	
အခြား		အခြား		ဗလီ	
မှတ်ချက်		မှတ်ချက်		မှတ်ချက်	

အဓိက စီးပွားရေးလုပ်ငန်းများ

စိုက်ပျိုးရေး	မွေးမြူရေး	အသေးစားစီးပွားရေး	အခြား
စပါး	ကျွဲ	ဈေးဆိုင်	
မြေပဲ	ဒွား	လက်သမား	
နှင်း	ဝက်	ပန်ချ	
ဟင်းခါး၊ ဟင်းခက်များ	ဖြက်	ဈေးပိုင်ဆိုင်	
		ကျားဝန်၊ ရောင်းဝယ်ရေး	

ကျေးရွာတွင်းအဓိက ပိုင်ဆိုင်မှုများ

ကျေးရွာပိုင်ဆိုင်မှုများ	စိုက်ပျိုးရေး	စားကျက်မြေ	သစ်တောမြေ	သဲကျောက်ရရှိမှု	ရေတွင်းရေကန်	စက်ရေကန်
အရေအတွက်	၂၅၀	၁၇၀	၁၀၅	၅	၅	-
ကျေးရွာပိုင်ဆိုင်မှုများ	ကား	ထော်လာဂျီ	စပါးကြိတ်စက်	ရွှေလှေ့စက်	ပဲခွဲစက်	ဈေးဆိုင်
အရေအတွက်	-	-	၄	၁	-	၃၄

ကျေးရွာအတွင်း အခြားပိုင်ဆိုင်မှုများ

ကျေးရွာပိုင်ဆိုင်မှုများ	ရေတင်စက်	ထွန်	ထယ်	ကျွဲ	နွား
ရေအတွက်		၅၀	၄၀	၂၀	၂၅၀
ကျေးရွာပိုင်ဆိုင်မှုများ	ဝက်	ဆိုင်ကယ်	ကျွမ်းကျင်လုပ်သား	လုပ်သား	လယ်ထွန်စက်
အရေအတွက်	၇၀	၆၀	၁၀	၁၀၂	၄

အခြားကျေးရွာရှိ အသုံးပြုနိုင်သော အရင်းအမြစ်အချက်အလက်များ

အရင်းအမြစ်	ဆေးခန်း	အလကအထက	ဈေး	ကျွမ်းကျင်လုပ်သား	လုပ်သား	မြေတူးစက်	လက်ကြိတ်စက်
အရေအတွက်	-	-	-	၁၀	၁၀၂	-	-

ကျေးရွာတွင်းရှိ စုစုပေါင်းအိမ်ထောင်စု နှင့် လူဦးရေ

အိမ်ထောင်စု	ကျား	မ	စုစုပေါင်း
၆၅	၁၉၉	၂၀၂	

လူနည်းစုလူမျိုးစုအိမ်ထောင်စု

အမျိုးအစား	အိမ်ထောင်စု	ကျား	မ	စုစုပေါင်း
-	-	-	-	-

ထိခိုက်လွယ်အုပ်စု

ထိခိုက်လွယ်အုပ်စု	အိမ်ထောင်စု	ကျား	မ	စုစုပေါင်း
သက်ကြီးရွယ်အို	၂	၁	၁	၂
အမျိုးသမီးဦးဆောင်	၀		၄	၄
မသန်စွမ်း	၃	၂	၀	၅
မြေယာမဲ့	၀၅	၀၅	၁၇	၂၂

ကျေးရွာရှိအခြေခံ အဆောက်အအုံများ

ပညာရေး	ခြံစံပါ	ကျန်းမာရေး	ခြံစံပါ	ဘာသာရေး	ခြံစံပါ
အထက်တန်းကျောင်း		ဆေးရုံ		ဘုရား/စေတီ	
အလယ်တန်းကျောင်း		ကျန်းမာရေးဌာန		ဘုန်းကြီးကျောင်း	✓
မူလတန်းကျောင်း	✓	ကျန်းမာရေးဌာနခွဲ		ဟိန္ဒူဘုရားကျောင်း	
မူကြိုကျောင်း		ဆေးခန်း		ခရစ်ယန်ဘုရားကျောင်း	
အခြား		အခြား		ဗလီ	
မှတ်ချက်		မှတ်ချက်		မှတ်ချက်	

အဓိကစီးပွားရေးလုပ်ငန်းများ

စိုက်ပျိုးရေး	မွေးမြူရေး	အသေးစားစီးပွားရေး	အခြား
စပါး	ဤ	ရွေးချယ်မှု	
မြေပဲ	နှာ	လက်ကား	
အခွံ	စား	ပရိသတ်	
	ကြက်		

ကျေးရွာတွင်းအဓိက ပိုင်ဆိုင်မှုများ

ကျေးရွာပိုင်ဆိုင်မှုများ	စိုက်ပျိုးရေး	စားကျက်မြေ	သစ်တောမြေ	သဲ/ကျောက်ရရှိမှု	ရေတွင်း/ရေကန်	စက်ရေကန်
အရေအတွက်	၂၅၀	-	-	-	၅	-
ကျေးရွာပိုင်ဆိုင်မှုများ	ကား	ထော်လာဂျီ	စပါးကြိတ်စက်	ချွေလှေ့စက်	ပဲခွဲစက်	ဈေးဆိုင်
အရေအတွက်	-	-	၃	၁	-	၃

ကျေးရွာအတွင်းအခြားပိုင်ဆိုင်မှုများ

ကျေးရွာပိုင်ဆိုင်မှုများ	ရေတင်စက်	ထွန်	ထယ်	ကျွဲ	နွား
အရေအတွက်	-	၅၀	၄၀	၂၀	၂၅၀
ကျေးရွာပိုင်ဆိုင်မှုများ	ပက်	ဆိုင်ကယ်	ကျွမ်းကျင်လုပ်သား	လုပ်သား	လယ်ထွန်စက်
အရေအတွက်	၇၀	၆၀	၁၀	၅၀	၃

အခြားကျေးရွာရှိအသုံးပြုနိုင်သော အရင်းအမြစ်/အချက်အလက်များ

အရင်းအမြစ်	ဆေးခန်း	အလက/အထက	ဈေး	ကျွမ်းကျင်လုပ်သား	လုပ်သား	မြေတူးစက်	လမ်းကြိုက်စက်
အရေအတွက်	-	-	-	၁၀	၅၀	-	-



ပူးပေါင်းပါဝင်သူ = ၂၀ + ၁၃
= ၃၃ ဦး

ဦးဆောင်သူ = ဦးစိုးဝင်း

■ = အိမ် (ရေခဲအိမ်)

■ = ကောင်းကင်

■ = မပေးရသေး

ကျေးရွာများ

○ - ကျေးရွာများ

□□□ - ဝန်ထမ်းအိမ်များ

 - စာသင်ကျောင်း

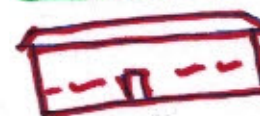
 - ဘုန်းကြီးကျောင်း

 - သစ်ပင်များ

 - သစ်တောများ

ကျိပ်ပေါင်းကျေးရွာ ဇာတ်ကားအရ ရွေးချယ်ခံရသူများ

ကျိပ်ပေါင်းကျေးရွာ ဇာတ်ကားပြန်ပုံတွင် စီးပွားရေး(၄) မျိုး ဦးစားထားသည်။
၎င်းတို့မှာ ရွာထွင်းနှင့် ပြိုင် ကျွဲမွှေးထိုင်ကြသည်။ ဤအမျိုးမျိုးများ ကျွဲမွှေးထိုင်
သည်။ လယ်ယာမြေကို စာတက်ပျက်ကြောင့်ဖြစ်ပြီး ကျွဲမွှေးထိုင်၊ ဝက်တို့ကို အ
စားစားဖွဲ့မြို့ကြသည်။

ကျေးရွာရှိလက်မားမှာ ရွာထွင်းနှင့် မိုးထွင်းရာတွင် သွားလာရေးဝင်ကြသည်။
ရွေး၊ ဆောင်းထွင်း အားသာရေးမှာ မသင့်ပေကြောင်း။

ပညာရေးတွင် ရွာထွင်း၏ ချွယ်တင်၊ ကျွဲမွှေးထိုင် သူတို့အားသည်။ အထက်တန်းနှင့်
ကထက်တန်းပညာကို မိမိတို့ ကျေးရွာတွင် သွားရောက် သင်ကြားသည်။ အခြားဘာမျိုး
ပညာသာ သို့မဟုတ် သွားရောက် သင်ကြားခဲ့ပြီ ကြားသည်။

ကျိပ်ပေါင်းကျေးရွာတွင် မိမိတို့ ကျေးရွာကိုသာ ထိုထို ကားကိုးကားထား ပြုကြသည်။
မိမိတို့ ကျေးရွာတွင် ကိုယ်ပိုင်ဆိုင်ရာ ကျေးလက် အေးပေးဆီဖို့ ဤကားအောင် ဤ
မြို့နယ်၊ သို့မဟုတ် အေးပေးဆီဖို့ ကျေးလက် မသင့်ပေကြောင်း ကြားသိရပြီး ခုတ်ပြန် ပြန်
တောင် သုံးစေရမည် ရှိကြောင်း မှားယွင်းစွာ ကြားရပြီး ဤကားကို ကောင်းစွာ
တွင်စာဖတ် စောင့်ကြည့် စေ့ငြိမ်းစေရမည်။ ကျေးရွာများ ကျိပ်ပေါင်းကျေးရွာ
သည်ကို ကျွဲမွှေးထိုင်၊

ကျွဲမွှေးထိုင် ကျိပ်ပေါင်း ကျေးရွာမှ အဆင့် ကတန်း မှားမွှေးထိုင်
မျှ မရှိဘဲ အားသာသည်။ မှားယွင်းစွာ ကျိပ်ပေါင်းကျေးရွာ နှင့် များစွာ ကိုက်ညီ
ကာ နေထိုင်ရမည်ကို ကျွဲမွှေးထိုင်

၃၅၁ ရာ ဝန်ထမ်းများ ပြင်ဆင်မှု ပြဿနာ (ကုန်းပေါင်း) ရ.စ.၅-၅-၁-၂၀၁၇

စဉ်	အမျိုးအစား	သတ်မှတ်ချက်	ဒီပဲခေါင်ခရိုင် အရပ်အကွက်	ရာခိုင်နှုန်း
၁။	မြေလည်ထား ခုတ်ရ	ထွက်စက် ၊ ကား ၊ ရေခဲသေတ္တာ ၊ ယာယီအိမ် နား (၂) ၊ စကားစွဲ ၊ အထက်ထောက်လှုပ် ဘုံ ၊ အိမ်ကန် ၊ ပြေးဆိုင်	၉	၃၁.၃
၂။	ဒေသခံ အတွင်း မြေလည်ထား ခုတ်ရ	ယာယီအိမ် ၊ အိမ်ကန် ၊ ထွက်စက် ၊ အိမ် နား ၊ TV ၊	၄၃	၅၈.၉၀
၃။	မမြေလည်ထား ခုတ်ရ	လက်လှမ်းလက်ခံ ၊ ယာယီအိမ် ၊ ယာယီအိမ် အိမ်ကန်	၂၀	၂၇.၃၉
၄။	ခွဲစိတ်ထား ခုတ်ရ	အိမ်ပုဂ္ဂိုလ်	၁	၁.၃၆

ပိတ်ဆို့ထားသော - ကား (၂၆) ၊ ဗ (၂၀) ခြံဆောက်ဆွေးနွေးသူ - နေထိုင်ရုံ ၊ ခြံဆောက်ဆွေးနွေး

၃၅၁ ရာ ဝန်ထမ်းများ ပြင်ဆင်မှု ပြဿနာ သုံးသပ်ဆွေးနွေးခြင်း

ကုန်းပေါင်းကျေးရွာ ၈၃၅ ရာ ဝန်ထမ်းများ ပြင်ဆင်မှု ပြဿနာတွင် မြေလည်ထား ခုတ်ရထွက်စက် ၊ ကား ၊ ရေခဲသေတ္တာ ၊ ယာယီအိမ် ၊ စကားစွဲ ၊ အထက်ထောက်လှုပ် ၊ ဘုံ ၊ အိမ်ကန် ၊ ပြေးဆိုင်တို့ ၊ မြေလည်ထား ခုတ်ရထွက်စက် (၉) ခု ဖြစ်ပြီး ရာခိုင်နှုန်း အရ (၃၁.၃) ၊ ဤသည့်အတွက် အတွင်း မြေလည်ထား ခုတ်ရထွက်စက် (၄၃) ခု ဖြစ်ပြီး ရာခိုင်နှုန်း အရ (၅၈.၉၀) ၊ ဤသည့်အတွက် ပြင်ဆင်မှု ပြဿနာ ယာယီအိမ် ၊ အိမ်ကန် ၊ ထွက်စက် ၊ အိမ်နား ၊ TV တို့ဖြင့် ဖြစ်ပြီး မြေလည်ထား ခုတ်ရထွက်စက် (၂၀) ခု ဖြစ်ပြီး (၂၇.၃၉) ၊ ဤသည့်အတွက် ဝန်ထမ်းများ ပြင်ဆင်မှု ပြဿနာ ယာယီအိမ် ၊ အိမ်ကန် တို့ဖြင့် ဖြစ်ပြီး (၁.၃၆) ၊ ဤသည့်အတွက် ကုန်းပေါင်းကျေးရွာတွင် နေထိုင်သည့် ဝန်ထမ်းများ ပြင်ဆင်မှု ပြဿနာ ဖြစ်ပေါ်လာသည့် အကြောင်းကို ဆွေးနွေးရမည်။

ရက်စွဲ - ၂၇.၃.၂၀၁၆

ပစ္စည်းပိုင်ဆိုင်မှုဖြေခယာ: (ကျွန်ုပ်တို့အတွက်)

စဉ်	အမျိုးအစား	ပိုင်ဆိုင်မှု	ကန့်သတ်ချက်	အိတ်အမှတ်
၁	ပြေလည် ခွဲစာအုပ်စု	အိတ် 'က'၊ ပြေလည်.က လယ် (၃) ဧက အထက် ၂ TV ကျွန်ုပ်တို့ (၂) ကောင်အထက်	ကျွန်ုပ်တို့၊ ခွဲစာ၊ ဖြေခယာ	၅ အိတ်
၂	အလယ် အထက် အုပ်စု	လယ် (၂) ဧက၊ ဆိုင်ကယ်၊ အိတ် 'က'၊ ကျွန်ုပ်တို့ (၂) ကောင်၊ TV	ကျွန်ုပ်တို့၊ ခွဲစာ၊ လယ်	၄၃
၃	ပြေလည် ခွဲစာအုပ်စု	လက်လှုပ်လက်စား: လယ် (၁) ဧက	ကျွန်ုပ်တို့၊ ခွဲစာ၊ လယ်	၂၀

ပိုင်ဆိုင်မှု: ပြေလည် = ၂၀ + ၄၃

ခြေခံစာ = ၃၃
 ခွဲစာစာ = ၂၀ ပိုင်ဆိုင်

ဥစ္စာဓန ပိုင်ဆိုင်မှု ပြုစုပေးခြင်းအသုံးစရိတ်

ဣန္ဒြေ ဝဒေါင်း ကျေးဇူးတင် ဥစ္စာဓန ပိုင်ဆိုင်မှု ပြုစုပေးတွင် ဇနီးဖွားရေးမှာ
(၁) မျိုးခွဲခြားထားသည်။ မပြုလုပ်သောအုပ်စု၊ အလယ်အလတ်အုပ်စု၊
မပြုလုပ်သောအုပ်စုဟူ၍ ခွဲခြားထားသည်။ မပြုလုပ်သောအုပ်စု
မှာ အိမ်ခြေ (၅) အိမ် ဤဖြစ်ပြီး ပိုင်ဆိုင်မှုမှာ ဣန္ဒြေ၊ ကော၊ ခြေဖွေ
ဇော်၊ လယ် (၃) ဧကအထက်၊ TV၊ ဣန္ဒြေ၊ နှစ် (၂) ကောင်အထက်ရှိ
ဖြစ်ပြီး အသုံးချနိုင်မှုတွင် ချောင်း၊ သစ်တော၊ မြေယာကို ဖြစ်သည်။
အလယ်အလတ်အုပ်စုတွင် အိမ်ခြေ (၄၃) အိမ် ဤဖြစ်ပြီး ပိုင်ဆိုင်မှုတွင်
လယ် (၂) ဧက၊ ဆိုင်ကယ်၊ ဣန္ဒြေ၊ နှစ် (၂) ကောင်၊ TV
ကိုဖြစ်ပြီး အသုံးချနိုင်မှုတွင် ချောင်း၊ သစ်တော၊ လယ်ကို ဖြစ်
သည်။ မပြုလုပ်သောအုပ်စုတွင် အိမ်ခြေ (၂၀) ဤဖြစ်ပြီး လယ်
လှိုင်လက်စား၊ လယ် (၁) ဧက ရှိပြီး ချောင်း၊ သစ်တော၊ လယ်
ကိုကိုအသုံးချပါသည်။

ကျား - မ ရောရာ ကဏ္ဍ ခုံးဘတ် ခြင်း (ကုဋ်ပဒေါင်း)
(၇၇.၅.၂၀၁၆)

ခုံးဘတ်ချက်

ပူးပေါင်းပါဝင်သူ = ၂၁၂ ဘဉ်
= ၃၄ ဦး

ဦးဆောင်သူ = ဒေါ်တင်တင်

ကျား - မ ရောရာ ကဏ္ဍ ခုံးဘတ် ခြင်းတွင် အခြေခံအရင်း အမြစ်များ ဖြစ်ကြသော ဘစ်တော၊ ကွဲ၊ နွား၊ စပါး၊ ရေတို့ကို အာသုံးချမှုတွင် အမျိုးသမီးများသည် အမျိုးသားများနှင့် နည်းတူ ပါဝင်မှု ရှိအောင်လည်း ကိုယ်တိုင် ဦးဆောင် အာသုံးချမှုတွင် အမျိုးသမီးများသည် အခွင့်အရေးများ လိုအပ်နေသေးကြောင်း တွေ့ရှိရပါသည်။ ထို့ကြောင့် အမျိုးသားများသည် အမျိုးသမီးများကို အခွင့်အရေးများ ပေးကာ လက်တွဲ၍ လုပ်ဆောင် ဘန်ပါသည်။

ကျွန်ုပ်တို့၏ ကျေးဇူးတင်ပေးသည့် အိမ်သုံးပတ်စပီး

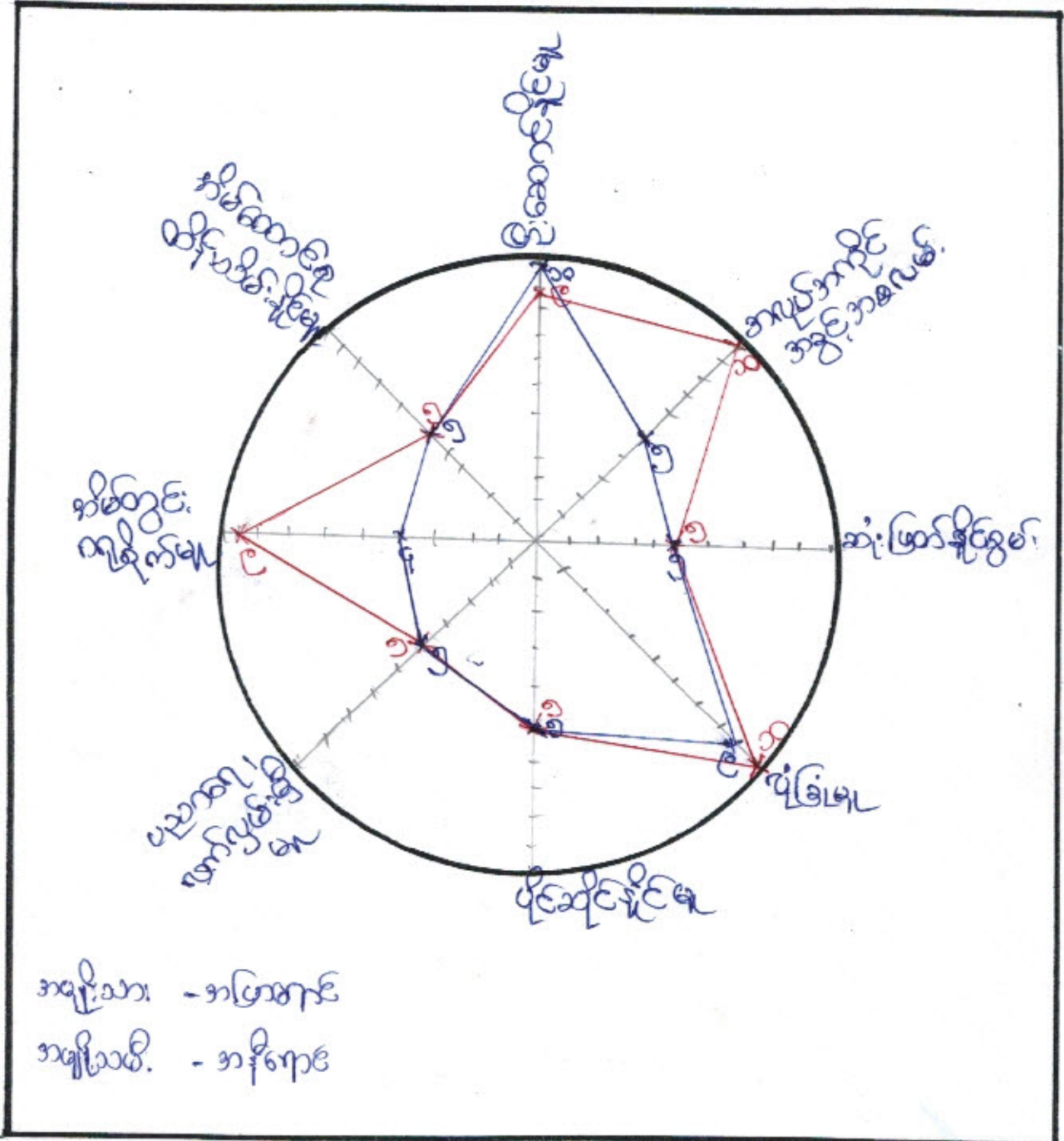

အဖွဲ့အစည်း - အကြောင်း
 အဖွဲ့အစည်း - အနိရောဓ

ကျွန်ုပ်တို့၏ ပါဝင်သူ = ၂၁ + ၁၃
 = ၃၄ ဦး
 ဦးဆောင်သူ = ကျွန်ုပ်တို့၏

ကဏ္ဍပဒါဒါကျေးရွာ၏ကုန်သွယ်ရေးသတ်ခြင်း

ကဏ္ဍပဒါဒါကျေးရွာ၏ကုန်သွယ်ရေးသတ်ခြင်းမှာ ဦးဆောင်နိုင်မှု
တွင် အမျိုးသမီးထက် အမျိုးသားများက ပို၍ ဦးဆောင်နိုင်ကြသည်။ အလုပ်
အကိုင်အခွင့်အလမ်းတွင် အမျိုးသမီးထက် အမျိုးသားများက အလုပ်အဆိုင်
အခွင့်အလမ်း ပေါများသည်။ ဆုံးဖြတ်နိုင်စွမ်း ပိုမိုဆိုင်နိုင်မှု၊ ပညာ
ရေး၊ လက်ဖွမ်း မြို့မှု၊ တွင် အမျိုးသားနှင့် အမျိုးသမီးမှာ အတူတူပင်
ဖြစ်သည်။ လုံခြုံမှုတွင် အမျိုးသားထက် အမျိုးသမီးများက ပို၍ လုံခြုံမှု
ရှိသည်။ အိမ်တွင်း ဝင်ရောက်မှုတွင် အမျိုးသားထက် အမျိုးသမီးများက ပို၍
ဝင်ရောက်ကြသည်။ အိမ်ထောင်စု ထိခိုက်မှု နှင့် အမျိုးသားနှင့် အမျိုး
သမီးမှာ အတူတူပင် ဖြစ်သည်။

ကုသီဒွေပြုစာပေး < ကုသီပရောဇ် >

၁၆.၉.၂၀၁၀.၂၀၁၇

စဉ်	အကြောင်းအရာ	အစဉ်အဆက်	အစဉ်အဆက်	အစဉ်အဆက်	အစဉ်အဆက်	အစဉ်အဆက်	အစဉ်အဆက်	အစဉ်အဆက်	အစဉ်အဆက်	အစဉ်အဆက်	အစဉ်အဆက်	အစဉ်အဆက်	
၁။	စိုက်ပျိုးရေး		=	=	=	=							=
၂။	မွေးမြူရေး												
၃။	ဝေငွေရရှိမှု												
၄။	ကျွမ်းကျင်မှု												
၅။	ရာသီဥတု												
၆။	ပွဲစား												

ပါဝင်ဆွေးနွေးသူ - ကျား (၃၀)၊ မ (၁၇)၊ မိုးအောက်ဆွေးနွေးသူ - မိုးဝင်းလှိုင်လှိုင်၊ ချောဝင်းဇွင်

ကုသီဒွေပြုစာပေး သုံးသပ်ချက် နှင့် ဆုံးစစ်ချက်

စိုက်ပျိုးရေး - စိုက်ပျိုးရေးတွင် ပြာသာလစွာ အမြင်စိုက်ပျိုးကာ ဆန်ပေါက်ကို စိုက်ပျိုးပြီးနောက်တွင် စိုက်ပျိုးသည်။ အခြားဘေးအန္တရာယ် ဖြစ်ပေါ်လာခြင်းကို ရှောင်ကြားရန် ကုသီဒွေပြုစာပေးအဖွဲ့က စိုက်ပျိုးရေးနှင့် ဆက်သွယ်ဆောင်ရွက်ခဲ့သည်။

မွေးမြူရေး - မွေးမြူရေးတွင် ကြက်၊ ဂဏံ၊ ခွေးတို့ကို စောင့်ရှောက်ပေးရန် မွေးမြူရေးအဖွဲ့က ကြိုတင်ပြင်ဆင်ခဲ့သည်။

ဝေငွေရရှိမှု - ဝေငွေရရှိမှု အဖွဲ့အစည်းတွင် ပြာသာလစွာ စာပို့ပေးပြီးနောက် လျှောက်ထားသည့် ဝေငွေရရှိမှုကို စောင့်ဆိုင်းရမည်။ အခြားဘေးအန္တရာယ်ဖြစ်ပေါ်လာခြင်းကို ရှောင်ကြားရန် ဝေငွေရရှိမှုအဖွဲ့က ကြိုတင်ပြင်ဆင်ခဲ့သည်။

ကျန်းမာရေး - ကျန်းမာရေးတွင် တစ်ချို့က ဆေးဝါးများကို အသုံးပြုပြီးမှ အခြား
နည်းစာများ၊ ဖြစ်ပွားမှုများကို စောင့်ကြည့်ရပါမည်။

ကုသမှု - ကျန်းမာရေးကောင်းမွန်လာပါက ဆေးဝါးများကို ဖြစ်ပွားမှုများကို စောင့်ကြည့်ရပါမည်။
ကျန်းမာရေးကောင်းမွန်လာပါက ဆေးဝါးများကို ဖြစ်ပွားမှုများကို စောင့်ကြည့်ရပါမည်။

ပွဲတော်များ - ပွဲတော်များတွင် ကျန်းမာရေးကောင်းမွန်လာပါက ဆေးဝါးများကို ဖြစ်ပွားမှုများကို စောင့်ကြည့်ရပါမည်။
ကျန်းမာရေးကောင်းမွန်လာပါက ဆေးဝါးများကို ဖြစ်ပွားမှုများကို စောင့်ကြည့်ရပါမည်။

ကသိခွင့်ပြု လပမား

စဉ်	အကြောင်းအရာ	ရက်စွဲ	ရက်စွဲ	ရက်စွဲ	ရက်စွဲ	ရက်စွဲ	ရက်စွဲ	ရက်စွဲ	ရက်စွဲ	ရက်စွဲ	ရက်စွဲ	ရက်စွဲ	ရက်စွဲ
၁	စိုက်ပျိုးရေး				ပရိသတ်			စားနပ်					
၂	ရွေးချယ်ရေး	←	ရွေးချယ်ရေး	ကိုတစ်နှစ်တစ်ကြိမ်ပွင့်ပွား						→	→	→	→
၃	ခင်းပေးခြင်း								□□	□□	□□	□□	□□
၄	ကျွမ်းကျင်ရေး	ပျက်စီးမှု	ပျက်စီးမှု										
၅	အဖွဲ့အစည်း											အဖွဲ့	အဖွဲ့
၆	စာတိုက်	စာတိုက်	စာတိုက်	စာတိုက်	စာတိုက်				စာတိုက်	စာတိုက်	စာတိုက်	စာတိုက်	စာတိုက်
၇	ဖွဲ့စည်း											ဖွဲ့စည်း	ဖွဲ့စည်း

ပျက်စီးခြင်း = ၂၀ + ၁၃
 = ၃၃ ဦး
 ပြုစုဆောင်ရွက်ခြင်း = ၃၁ ဦး

စိုက်ပျိုးရေးအခြေအနေတွင် ဝါဆို၊ ဝါခေါင်လတွင် ပျိုးကျွဲဖြိုး
ဆီး၊ စိုက်ပျိုးကြသည်။ ထိုစဉ်၊ ဣဝန်လွင်တန်ဆောင်ဗုဒ္ဓ၊ လတွင်
တန်ဆောင် ဆီးရိုက်သိမ်းကြသည်။

ဗုဒ္ဓစွမ်းအားဖြင့် အခြေအနေတွင် ကာလီပျိုးကျွဲ၊ နွား၊ များနှင့်
ကပ်၊ ကြက်များကို တစ်ဦးတစ်ဦးစီ ဖွေးဖြူကြသည်။

ထင်ရှေ့ရပါမည်။ ဗုဒ္ဓစွမ်းအားဖြင့် ဒုတိယကပ်၊ ကြက်၊ တပျိုးကျွဲလတွင်
ထင်ရှေ့များ ပေါ်များကြသည်။ အခြားရာသီတွင် အနုညီညီသာသာရှိ
သည်။

ကျွန်းမာကျေးအခြေအနေတွင် ကန်ချောင်း၊ ကဆုန်လတွင် ဗုဒ္ဓစွမ်းအားဖြင့်
များကောင်းပေါ်များကြသည်။ အခြားရာသီတွင် ကောင်းကန်ညီ
ညီဖြစ်ပေါ်သည်။

အလုပ်အကိုင်အခြေအနေတွင် တပျိုးကျွဲ၊ စာပေါင်းပတွင်
အလုပ်အကိုင် အခြေအနေ အသစ်တင်၍ ဖြိုး၊ ဆီး၊ ရိုက်ချိန်၊
ရိုက်ချိန်တွင် အလုပ်ပေါ်များဆုံး ဖြစ်သည်။

ကာလီတွင် ကန်ချောင်း၊ ကဆုန်၊ တပေါင်းလများတွင် ရေသာ
ပျိုးကျွဲဖြိုး ဖြိုး ဝါဆို၊ ဝါခေါင်တွင် မျိုးကြွင်းကောလ
ဖြစ်သည်။ တန်ဆောင်ဗုဒ္ဓ၊ ဒုတိယကပ်၊ ကြက်လတွင်
ထင်ရှေ့အသစ် ရှိသည်။

ပွဲကော်တွင် ကာလီ ပွဲကော်နှင့် တပျိုးကျွဲ၊ တပေါင်းလ
တွင် ကုန်းပွဲများ ပြုလုပ်ကြသည်။

ကိုးကွယ်ရေး: ရွာစစ် ဖမ်းကားချက်

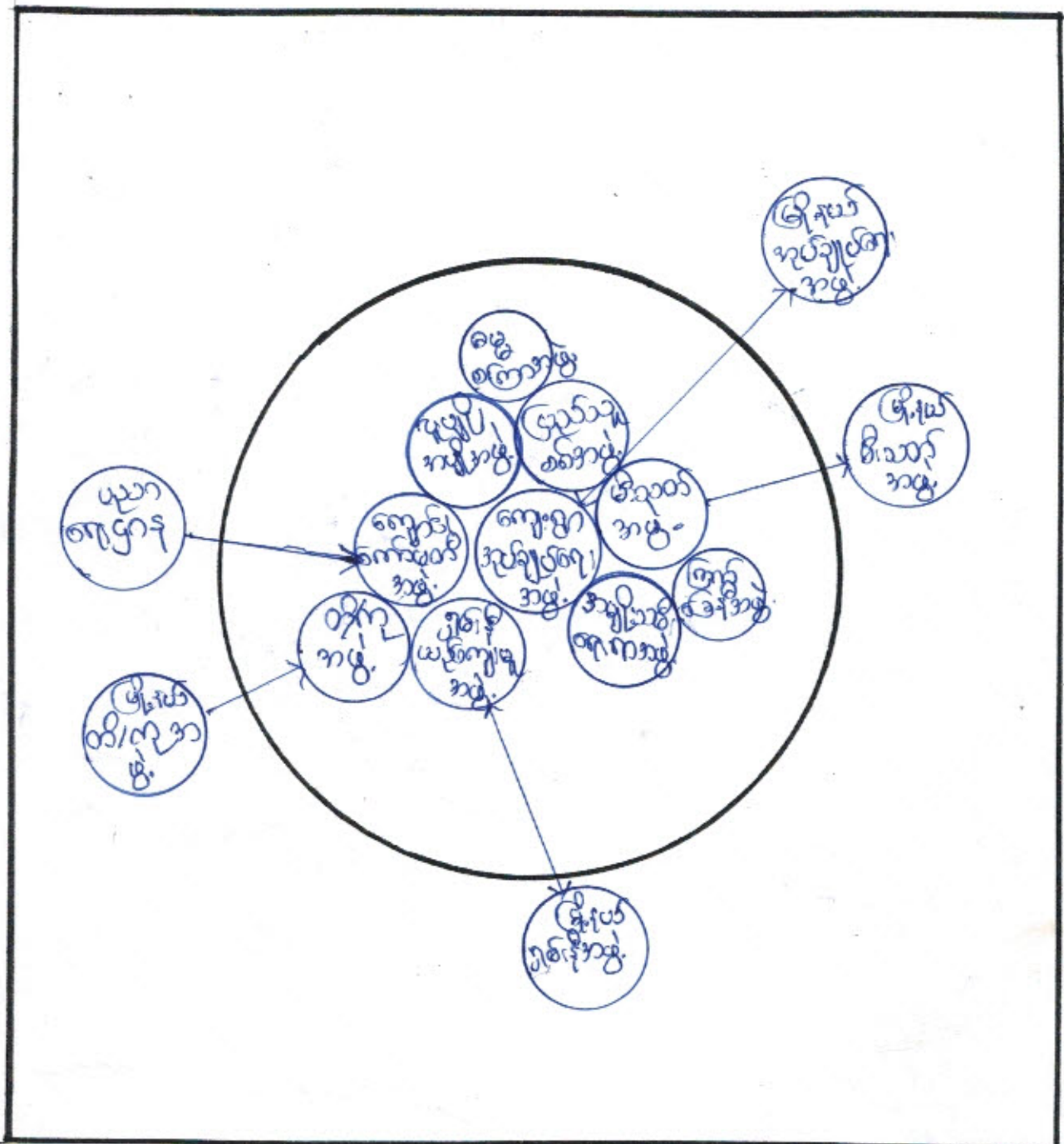

$$\begin{aligned} \text{မူးဆိတ်: ဝါဝင်သူ} &= ၂၁ + ၁၃ \\ &= ၃၄ \text{ ဦး} \end{aligned}$$

$$\text{ဦးဆောင်သူ} = \text{ဒေါ်ကင်ကင်(၆)}$$

ကဏ္ဍပဒေဒါနကျေးဇူးတော် စစ်ကောသလသုတ်သုတေသန

ကဏ္ဍပဒေဒါနကျေးဇူးတော်စစ်ကောသလသုတ်တွင် ကျေးဇူးတော်အတွင်း၌ အုပ်ချုပ်
ရေးအဖွဲ့၊ အမျိုးသမီးရေးရာအဖွဲ့၊ မိသားစုအဖွဲ့၊ ကြွယ်ဝခြေခိုအဖွဲ့၊ ဖြည့်သူ
စစ်အဖွဲ့၊ ဓမ္မစကြာအဖွဲ့၊ လူပျိုအဖွဲ့အဖွဲ့၊ ကျောင်းကော်မတီအဖွဲ့၊ တိ/ကု
အဖွဲ့၊ ရှစ်ခုပါသည့်ကျေးဇူးအဖွဲ့တို့ ဖြစ်သည်။ ဖြစ်ပအဖွဲ့အစည်းတွင်
မြို့နယ်အုပ်ချုပ်ရေးအဖွဲ့၊ မြို့နယ်စီမံအဖွဲ့၊ မြို့နယ်အဖွဲ့၊ မြို့
နယ်တိ/ကုအဖွဲ့၊ ပညာရေးအဖွဲ့တို့ဖြစ်သည်။ မြို့နယ်အုပ်ချုပ်ရေးအဖွဲ့
သည် ကျေးဇူးတော်အုပ်ချုပ်ရေးအဖွဲ့ နှင့် ဆက်စပ်မှုသည် အာဇာနည်၊ ဝါသနာ
မြို့နယ်စီမံအဖွဲ့ နှင့် ကျေးဇူးတော်စီမံအဖွဲ့ စစ်ဆက်စပ်မှုသည် အာဇာနည်
သည်။ ရှစ်ခုပါသည့်ကျေးဇူးအဖွဲ့ စစ်ဆက်စပ်မှုသည် အာဇာနည်၊ ဝါသနာ
မြို့နယ်တိ/ကုအဖွဲ့သည် ကျေးဇူးတော်တိ/ကုအဖွဲ့ နှင့် ဆက်စပ်မှုသည် အာ
ဇာနည်၊ ဝါသနာ၊ ကျေးဇူးတော်စီမံအဖွဲ့သည် မြို့နယ်ကျေးဇူးတော်စီမံ
အဖွဲ့ နှင့် ဆက်စပ်မှုသည် အာဇာနည်၊ ဝါသနာ ဤသည်။

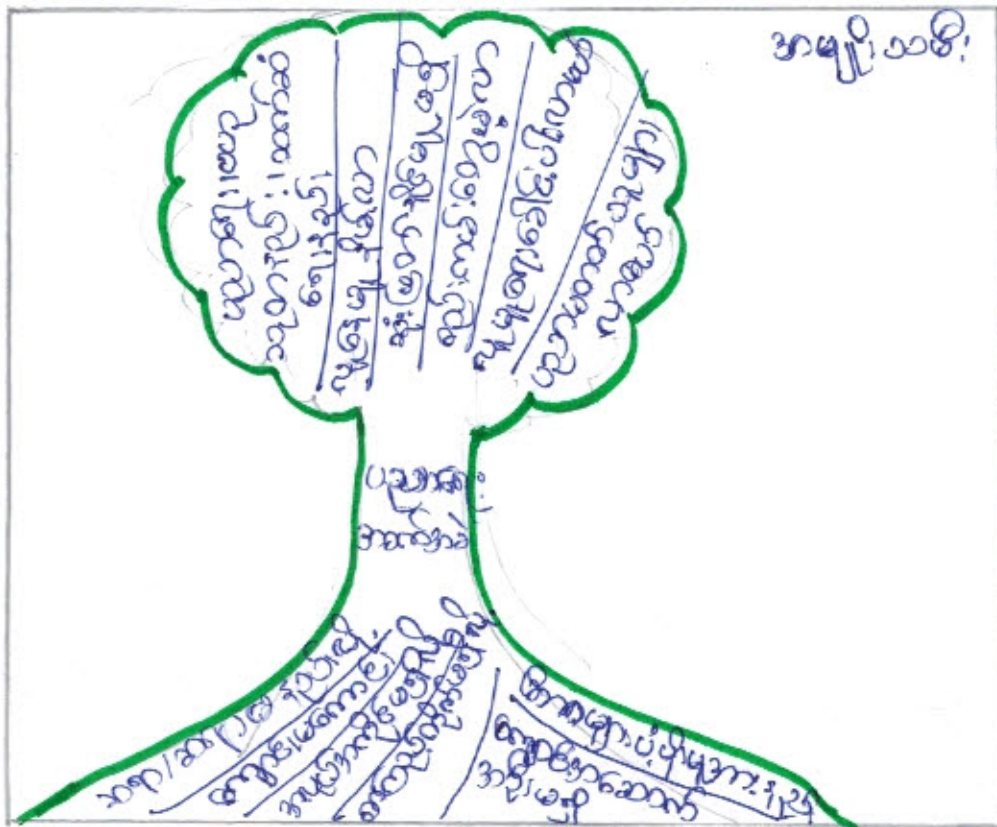

အကျိုးအမြတ်

ပျားပေါင်းပါဝင်သူ = ခွဲခြားခြင်း
ငှက်ဆောင်သူ = ချိတ်ဆွဲခြင်း

ဆုံးသတ်ချက်

အကြောင်းအရာများ

- Δ ဆရာ/ဆရာမသည်လည်း
 - Δ ကျောင်း၊ မကျောင်း၊ ခြင်္သေ့
 - Δ အလုပ်အကိုင် မရှိလျှင်
 - Δ စာကြည့်တိုက် မရှိလျှင်
 - Δ ကျောင်းအဆောက်အအုံ မရှိ
 - Δ မိဘများ ပံ့ပိုးမှု အားနည်း
- ရေရှည်နည်းလမ်း

- ကောင်းမွန်စွာ ကျောင်းပြုလုပ်ခြင်း
- စာကြည့်တိုက် တည်ဆောက်ခြင်း

အကျိုးဆက်များ

- Δ ပညာရေး၊ ဗဟုသုတ နည်းပါး
- ဆက်ဆံရေး နည်းပါး
- Δ လူမှုမှုန်ဖိမ့်လာ
- Δ ဆိုးဝါးမှုများ ပျံ့နှံ့လာ
- Δ စည်းကမ်းကျင့်စဉ် မရှိလာ
- Δ လူမှုရေး၊ ကျန်းမာရေး၊ ဝါဒ၊ လာအယ်
- Δ ပညာမတတ်သူများ လာအယ်

၄။ လူထုပူပေါင်းပါဝင်သော လူမှုဆန်းစစ်ခြင်းနှင့် အကဲဖြတ်ခြင်းလုပ်ငန်းစဉ်

(PSA/PRA) အကျဉ်းချုပ်

စဉ်	အကြောင်းအရာ	ရက်စွဲ	ဦးတည်အုပ်စု	တက်ရောက်သူ			အဓိက ဆွေးနွေးချက်များ
				ကျား	မ	ပေါင်း	
၁	ကျေးရွာလူမှုရေးပြနှင့် သယ်ဇာတပြမြေပုံ (social map/ Resource map)	၁၇.၃.၂၀၁၆	ပြေလည်သော အုပ်စု အလယ်အလတ်အုပ်စု မပြေလည်သော အုပ်စု	၂၀	၁၃	၃၃	အိမ်များ၊ အခြေခံအဆောက်အအုံများ၊ လမ်းပန်းဆက်သွယ်ရေး၊ လယ်ယာမြေများ၊ မြစ်ချောင်းများနှင့် တောတောင်များ
၂	လူမှုစီးပွားအဆင့်သတ်မှတ်ခြင်း (Wealth Ranking)	၁၇.၃.၂၀၁၆	ပြေလည်သော အုပ်စု အလယ်အလတ်အုပ်စု မပြေလည်သော အုပ်စု	၂၀	၁၃	၃၃	ကျေးရွာလူမှုစီးပွား၊ အုပ်စုများခွဲခြားသတ်မှတ်နိုင်ရေးအတွက် အခြေခံစံနှုန်းများသတ်မှတ်ခြင်း၊ ကျေးရွာသားများနှင့်အများသဘာတူသတ်မှတ်ခြင်း
၃	ရာသီခွင်ပြပြကွဲဒီဇို (seasonal calendar)	၁၇.၃.၂၀၁၆	ပြေလည်သော အုပ်စု အလယ်အလတ်အုပ်စု မပြေလည်သော အုပ်စု	၂၀	၁၃	၃၃	ရာသီဥတု၊ စိုက်ပျိုးသီးနှံများ၊ ပင်ငွေ၊ ရွှေ၊ ပြောင်း၊ အလုပ်အကိုင်၊ သဘာဝဘေး၊ မွေးမြူရေး လုပ်ငန်းများနှင့် ပွဲတော်များ
၄	ပင့်ကူအိမ်ကွန်ယက် (Spider Web)	၁၇.၃.၂၀၁၆	ပြေလည်သော အုပ်စု အလယ်အလတ်အုပ်စု မပြေလည်သော အုပ်စု	၂၀	၁၃	၃၄	အမျိုးသားနှင့်အမျိုးသမီးများတန်းတူအခွင့်အရေးရရှိမှုနှင့်မရရှိသည့်အကြောင်းအရင်းများ
၅	ကျား/မကဏ္ဍသုံးသပ်ခြင်း	၁၇.၃.၂၀၁၆	ပြေလည်သော အုပ်စု အလယ်အလတ်အုပ်စု မပြေလည်သော အုပ်စု	၂၀	၁၃	၃၄	အမျိုးသား/သမီး တို့၏ အရင်းအမြစ်အပေါ် မည်သူကပို၍ အသုံးပြုနေကြသည်ကို ဖော်ထုတ်ခြင်း။

၆	အဖွဲ့အစည်းချိတ်ဆက်မှု (Venn Diagram)	၂၇.၃.၂၀၁၆	ပြေလည်သော အုပ်စု အလယ်အလတ်အုပ်စု မပြေလည်သော အုပ်စု	၂၁	၁၃	၃၄	ကျေးရွာတွင်းရှိအဖွဲ့အစည်းများမည်သို့သောလုပ်ငန်းများအတွက်မည်သည့်အဖွဲ့များချိတ်ဆက်လုပ်ကိုင်မှု
၇	ပြဿနာသစ်ပင်(problem Tree)	၂၇.၃.၂၀၁၆	အမျိုးသားအုပ်စု	၄၁			ဆွေးနွေးထားသော အခြေခံအဆောက်အဦးများစိုက်ပျိုးရေး၊ အသက်မွေးဝမ်းကျောင်းလုပ်ငန်းများနှင့် လမ်းပန်းဆက်သွယ်ရေး
၈	ပြဿနာသစ်ပင်(problem Tree)	၂၇.၃.၂၀၁၆	အမျိုးသမီးအုပ်စု		၂၆		ဆွေးနွေးထားသောအခြေခံအဆောက်အဦးများနှင့် အသက်မွေးဝမ်းကျောင်းလုပ်ငန်းများ၊ ပညာရေး၊ စိုက်ပျိုးရေး၊ ကျန်းမာရေးနှင့် လမ်းပန်းဆက်သွယ်ရေး
၉	ကျေးရွာ၏ (၅)နှစ်စာဦးစားပေးအစီအစဉ်ပြဇယား (Matric Ranking)	၇.၄.၂၀၁၆	ပြေလည်သော အုပ်စု အလယ်အလတ်အုပ်စု မပြေလည်သော အုပ်စု	၄၁	၂၆	၆၇	အကျိုးပြုဦးရေအကျိုးခံစားခွင့်နှင့်အဓိကလိုအပ်ချက်များပေါ်မူတည်၍ဆုံးဖြတ်သည်။

အမျိုးသမီးကဏ္ဍအစည်းအဝေးမှတ်တမ်းနှင့် စစ်ဆေးရမည့်အချက်များ

၁။ အမျိုးသမီးကဏ္ဍ အစည်းအဝေးမှတ်တမ်း

စီမံကိန်းပထမနှစ်အတွက်ကျေးရွာမိတ်ဆက်အစည်းအဝေးပြုလုပ်ရန်ဖိတ်ကြားရာတွင်အမျိုးသမီးများ အချိုးညီစွာပါဝင်ရန်ကျေးရွာတာဝန်ရှိသူများနှင့်အုပ်ချုပ်ရေးမှူးထံသို့ပြောကြားခဲ့ပါသည်။ အစည်းအဝေး တိုင်းတွင်အမျိုးသမီးများပြောကြားလိုသောအချက်များကိုလွတ်လပ်ပွင့်လင်းစွာပြောကြားနိုင်ကြောင်း ကိုလည်းအသိပေးထားပါသည်။ ကျေးရွာအုပ်စုအဆင့်တွင်နှစ်စဉ်ပြုလုပ်သောလုပ်ငန်းများတွင်အမျိုးသ မီးများတင်ပြတောင်းဆိုသောလုပ်ငန်းတစ်ခုပါဝင်မည်ဖြစ်ကြောင်းကိုလည်းပြောကြားခဲ့ပါသည်။ လုပ်ငန်း ခွဲများအကောင်အထည်ဖော်ဆောင်ရွက်သောလုပ်ငန်းဖြစ်ပါကတူညီသောလုပ်ငန်းအတွက်တူညီသော လုပ်ငလစာများရှိမည်ကိုလည်းပြောကြားခဲ့ပါသည်။ စီမံကိန်းတွင်အမျိုးသမီး/သားခွဲခြားမှုများမရှိစေရန် ရည်ရွယ်ထားသည်ကိုလည်းပြောကြားမှုပြုလုပ်ခဲ့သည်။ အမျိုးသမီးများ၏ဦးဆောင်နိုင်မှုနှင့်စီမံခန့်ခွဲမှုစွမ်း ရည်များတိုးတက်လာစေရန်အတွက်ကော်မတီများထဲတွင်အမျိုးသမီးများ(၅၀%)ပါဝင်ရမည်ဖြစ်သည်။ ဆပ်ကော်မတီတစ်ခုတိုင်းတွင်လည်းအနည်းဆုံးအမျိုးသမီးတဦးပါဝင်ရမည်ဖြစ်ပါသည်။ ကော်မတီဝင်အ မျိုးသမီးများသည်တင်ပြဆွေးနွေးမှုများပြုလုပ်ခြင်း၊ ဆုံးဖြတ်ချက်များချခြင်းများပြုလုပ်ရမည်ဖြစ်ပါသည်။ အမျိုးသားများမှလည်းကူညီပံ့ပိုးပေးရမည်ဖြစ်ပါသည်။ ဒုတိယအကြိမ်အစည်းအဝေးများတွင်အမျိုးသမီး များသည်လိုအပ်ချက်အခက်အခဲများကိုလွတ်လပ်စွာဆွေးနွေးနိုင်ရန်အမျိုးသမီးသီးသန့်အုပ်စုများဖွဲ့ပြီး အခက်အခဲများဖော်ထုတ်ခြင်းကိုလည်းလုပ်ကိုင်ခဲ့ပါသည်။

၂။ကျေးရွာမိတ်ဆက်အစည်းအဝေးတွင် အမျိုးသမီးကူအတွက် စောင့်ကြည့်စစ်ဆေးရမည့်အချက်များ

ကျေးရွာ/ကျေးရွာအုပ်စုအမည်- ကျေးရွာ၊ မင်္ဂလာ၊ ကျေးရွာ၊ မင်္ဂလာ၊ကျေးရွာအုပ်စု

စဉ်	အကြောင်းအရာ	တွေ့ရှိချက်		မှတ်ချက်
		✓	X	
၁။	အစည်းအဝေးတက်ရောက်လူသူများအား ကျား၊မ ရေးရာအခြေခံ သဘောတရားများကို ရှင်းလင်းဆွေးနွေးခဲ့ပါသလား။	✓		
၂။	စီမံကိန်းပါဝင်သော ကျား၊မရေးရာ အကောင်အထည်ဖော်ရေး လိုအပ်ချက်(၅)ချက်ကို ရှင်းလင်းပြခဲ့ပါသလား။	✓		
၃။	အစည်းအဝေးခေါ်ယူရာတွင် အမျိုးသား/သမီးများ အချိုးညီစွာတက်ရောက်နိုင်ရေး အတွက်အသိပေးတိုက်တွန်း စည်းရုံးခဲ့တာမျိုးရှိခဲ့ပါသလား။	✓		
၄။	အမျိုးသမီးများ၏ စကားသံများပြောဆိုနိုင်ခွင့်များ ပိုမိုထွက်ပေါ်လာအောင် ဖန်တီးပေးခဲ့ ပါသလား။	✓		
၅။	ဆင်ကော်မတီဖွဲ့ များ ဖွဲ့စည်းရာတွင်အမျိုးသမီးများနှင့် ပါဝင်ဖွဲ့စည်းရေးပူးပေါင်းပါဝင်ရေး ဦးဆောင်နိုင်ရေးအတွက် တွန်းအားပေးကူညီဆောင်ရွက်ခဲ့ပါသလား။	✓		
၆။	အစည်းအဝေးကို အမျိုးသား/သမီးများ အလွယ်တကူပါဝင်တက်ရောက်နိုင်သော အချိန်နှင့် နေရာများကိုရွေးချယ်ခြင်း၊ထည့်သွင်းစဉ်းစားဆောင်ရွက်ခြင်းများတို့ကို လုပ်ဆောင်ခဲ့ပါသလား။	✓		
၇။	လူနည်းစု၊ဆင်းရဲ/နွမ်းပါး/ထိခိုက်လွယ်သောအုပ်စုများကို အစည်းအဝေးမစတင်မီ အချိန်များ က ရှာဖွေဖော်ထုတ်ခဲ့တာမျိုးများ ရှိပါသလား။	✓		
၈။	လူနည်းစု/ဆင်းရဲ/နွမ်းပါး/ထိခိုက်လွယ်သော အမျိုးသား/သမီးများထဲမှ အချို့ကို အစည်းအဝေး တက်ရောက်နိုင်အောင် ဖိတ်ကြား ဆောင်ရွက်မှုမျိုး ရှိခဲ့ပါသလား။	✓		
၉။	လူနည်းစု/ဆင်းရဲ/နွမ်းပါး/ထိခိုက်လွယ်သောအမျိုးသား/အမျိုးသမီးများနှင့် ကြုံတွေ့နေရ သောအခက်အခဲများကို သင်ဆွေးနွေး ပေးမြန်းခဲ့တာမျိုး ရှိပါသလား။	✓		
၁၀။	အမျိုးသမီးများ ပြောဆိုတင်ပြနိုင်အောင် အချိန်ပေးရန်ကြိုတင်စီစဉ်ဆောင်ရွက်မှု မျိုးများဆောင်ရွက်ခဲ့တာများ ရှိပါသလား။	✓		
၁၁။	စီမံကိန်းလုပ်ငန်းခွဲများရှာဖွေဖော်ထုတ်ရာတွင် အမျိုးသား/သမီးများသီးခြားဆွေးနွေး ဖော်ထုတ်ဆောင်ရွက်ခဲ့တာမျိုး ရှိပါသလား။	✓		

၁၂။	ကျေးရွာစီမံကိန်း အထောက်အကူပြုကော်မတီဖွဲ့စည်းရာတွင် အမျိုးသမီး အမျိုးသား အမျိုးညီမျှစွာ (၅၀:၅၀) ဖွဲ့စည်းနိုင်ခဲ့ပါသလား။ မဖွဲ့စည်းနိုင်ခဲ့ပါက မှတ်ချက်တွင် ရှင်းလင်းပါ။		X	အမျိုးသမီးများ အိမ်ထောင်ရေး ပြဿနာ ရှောင်
၁၃။	ဆပ်ကော်မတီများတွင် အနည်းဆုံး အမျိုးသမီးအဖွဲ့ဝင် တစ်ဦးနှုန်းဖြင့် ပါဝင်ဖွဲ့စည်းနိုင်ခဲ့ပါသလား။ မဖွဲ့စည်းနိုင်ခဲ့ပါက မှတ်ချက်တွင် ရှင်းလင်းပါ။	/		
၁၄။	ကျေးရွာ/ကျေးရွာအုပ်စု ဖွံ့ဖြိုးရေးစီမံချက် များတွင် အမျိုးသမီးများ ရွေးချယ်ဆုံးသည့် လုပ်ငန်းစီမံချက် အနည်းဆုံးတစ်ခုပါဝင်နိုင်ရေးအတွက် စည်းရုံးဆွေးနွေးမှုများ ပြုလုပ်ဆောင်ရွက်ခဲ့ပါသလား။	/		
၁၅။	တက်ရောက်လာသူများအား အမျိုးသမီးများ၏ လိုအပ်ချက်များကို ဖြည့်ဆည်းပေးနိုင်ရန် အမျိုးသမီးရွေးချယ်လိုက်သောဦးစားပေးရွေးချယ်မှုများကိုထောက်ပံ့ပေးသွားမည်ဖြစ်ကြောင်း အသိပေးပြောကြားခဲ့ပါသလား။	/		
၁၆။	ရွေးချယ်လိုက်သော စီမံကိန်းလုပ်ငန်းခွဲများသည် ဒေသတွင်းမှာရှိသော လူနည်းစု/ဆင်းရဲ/ နွမ်းပါး/ထိခိုက်လွယ် အုပ်စုများအပေါ် မည်သို့အကျိုးပြုနိုင်မည်ဖြစ်ကြောင်း ရှင်းလင်း ပြောကြားခြင်း၊ မှတ်တမ်းတင်ခြင်းများတို့ကို ဆောင်ရွက်ခဲ့ပါသလား။	/		
၁၇။	ကျေးရွာအုပ်စုအဆင့် အစည်းအဝေးပြုလုပ်ရာတွင် အုပ်စု စီ/ထောက် ကော်မတီဝင်များကို ကျား၊မရေးရာလိုအပ်ချက်များ အကြောင်းကိုရှင်းလင်းပြောကြားခဲ့ပါသလား။	/		
၁၈။	ကျေးရွာအုပ်စုအဆင့် အစည်းအဝေးပြုလုပ်ရာတွင် အုပ်စု စီ/ထောက် ကော်မတီဝင်များ အားလုံး တက်ရောက်နိုင်မှု ရှိ/မရှိ စစ်ဆေးခဲ့ပါသလား။ မတက်ရောက်နိုင်ခဲ့ပါက မှတ်ချက်တွင် ရှင်းလင်းပါ။	/		

(၁) ကျေးဇူးတင်စာအုပ်အသစ်အကျင့်ပြုစုရေးဆရာတော်

ကျား - ဦးစိုးဝင်း

မ - ဒေါ်တင်တင်မြ

(၂) ဝယ်ယူရေးဆရာတော်

ကျား - ဦးဝင်းကိုကို (အမှု.ဝင်း)

ကျား - ဦးကျော်အုံး (အမှု.ဝင်း)

မ - ဒေါ်ဝင်းဦး (ဇွတ်တင်စာအုပ်)

(၃) စာပေကြည့်ကြီးကြပ်ရေးဆရာတော်

ကျား - ဦးစင်အောင် (အမှု.ဝင်း) *

ကျား - ဦးစွန်းစိုး (အမှု.ဝင်း)

မ - ဒေါ်စိန်ဖြူ (အမှု.ဝင်း)

(၄) ညှိနှိုင်းပုံနှိပ်ရေးဆရာတော်

ကျား - ဦးဆာအေး (အမှု.ဝင်း)

ကျား - ဦးသာထူး (အမှု.ဝင်း)

မ - ဒေါ်တင်မြ (အမှု.ဝင်း)

(၅) ဝေဖန်အကြံပြုပိုင်ကြားရေးဆရာတော်

ကျား - ဦးဝင်းစော်စော်

မ - ဒေါ်ခင်စိန်

(၆) စာအုပ်အုပ်စုရေးဆရာ

ကျား - ဦးလွင်စိုး

မ - ဒေါ်မယ်မြ

(၇) အဖွဲ့အစည်းရေးဆရာ

မ - ဒေါ်ခင်စိန်

ဦးစိုးဝင်း
ဒေါ်ဝင်းရှင် = ကျေးရွာအုပ်စု ဘဏ္ဍာရေးအဖွဲ့ဝင် ၃ ဦး
= ကျေးရွာ စီမံကိန်း အထောက်အကူပြု ၃ ဦး

ဦးဝင်းကိုကို
ဦးကျော်အုံး
ဒေါ်ဝင်းခွဟ် = ဝယ်ယူရေး အဖွဲ့ဝင် ၃ ဦး
= ဝယ်ယူရေး အဖွဲ့ဝင် ၃ ဦး
= ဝယ်ယူရေး အဖွဲ့ဝင် ၃ ဦး

ဦးသန်းဖွင့်
ဦးထွန်းခိုင်
ဒေါ်မြင့်စိန် = စောင့်ကြည့်ရေးအဖွဲ့ဝင် ၃ ဦး
= စောင့်ကြည့်ရေးအဖွဲ့ဝင် ၃ ဦး
= စောင့်ကြည့်ရေးအဖွဲ့ဝင် ၃ ဦး

ဦးစောစော
ဒေါ်ခိုင်ဖြူ
ဦးသာဇွန် = ဝယ်ယူရေးအဖွဲ့ဝင် ၃ ဦး
= ဝယ်ယူရေးအဖွဲ့ဝင် ၃ ဦး
= ဝယ်ယူရေးအဖွဲ့ဝင် ၃ ဦး

ဦးဝင်းဇော်ဇော်
ဒေါ်ဒုဗ္ဗင်စိန် = ဝယ်ယူရေးအဖွဲ့ဝင် ၃ ဦး
= ဝယ်ယူရေးအဖွဲ့ဝင် ၃ ဦး

ဦးဖွဲ့စိန်
ဒေါ်မယ်ဖြူ = ကျေးရွာအုပ်စုဝန်ထမ်း
= ကျေးရွာအုပ်စုဝန်ထမ်း

ဘဏ္ဍာရေးအဖွဲ့ = ဒေါ်ဝင်းရှင်

ကျေးရွာကော်မတီများ ရွေးချယ်ခြင်းနှင့် ကျေးရွာဖွံ့ဖြိုးရေးအစီအစဉ် မှတ်တမ်းပုံများ

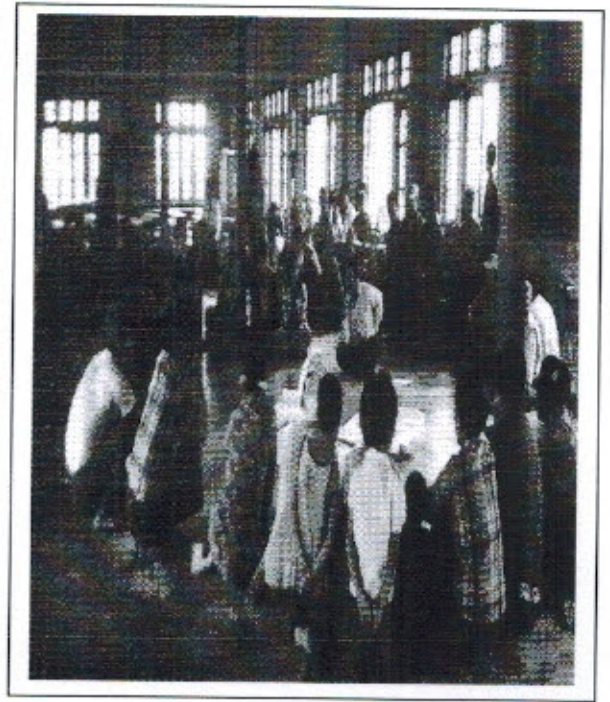
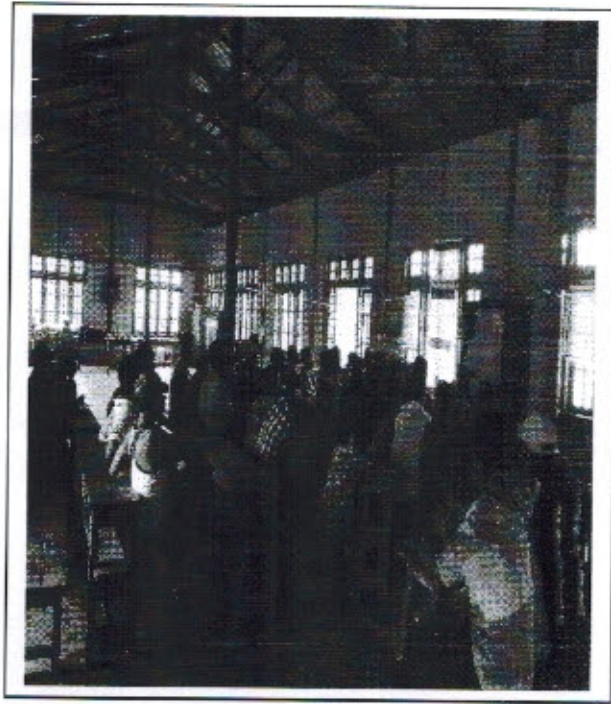



လူထုပဟိုပြုစီမံကိန်းစီမံကိန်းလက်စွဲ

အပိုင်း-၃ ၂၉.၉.၂၀၁၅

ပုံစံ-၁ ကျေးရွာအခြေခံအချက်အလက်များ (Form PC 1)

လမ်းညွှန်ချက်/ ကျေးရွာတစ်ရွာသို့ ပထမဆုံး မိတ်ဆက်ခရီးသွားရောက်သောအခါ လူထုစည်းရုံးရေးမှူးသည် ကျေးရွာခေါင်းဆောင်များအားကျေးရွာအချက်အလက်များကိုပေတ္တာရပ်ခံ၍တောင်းခံရသည်။ ဤအချက်အလက်များကိုစီမံကိန်းမိတ်ဆက်အစည်းဝေးမတိုင်မီတောင်းခံရမည်။ စီမံကိန်းမိတ်ဆက်အစည်းဝေးတွင် လူထုစည်းရုံးရေးမှူးသည် ဤအချက်အလက်များအားစစ်ဆေးပြီးမှန်ကန်အောင်ပြုလုပ်ရမည်။ ပြီးနောက်တွင် လူထုစည်းရုံးရေးမှူးမှ သတင်းအချက်အလက်ထဲသို့ Tablets မှတစ်ဆင့်ဖြည့်သွင်းရမည်။

ကျေးရွာအုပ်ချုပ်ရေးမှူးအမည် ဦးကျော်စိန်	ကျေးရွာအုပ်ချုပ်ရေးမှူး အဖွဲ့နံပါတ်	လူထုစည်းရုံးရေးမှူး၏အမည် ဦးခိုင်ဝင်းဦး
ပြည်နယ်/တိုင်းဒေသကြီး - စစ်ကိုင်း	မြို့နယ်/နယ် - ဖောတ်	ကျေးရွာအုပ်စု - မံခိကြီး
		ကျေးရွာ - လှိုင်ပင်စား

က. လူဦးရေ

လူမျိုးစု	အိမ်ထောင်စုအရေအတွက်	ကိုးကွယ်သည့်ဘာသာ	အိမ်ထောင်စုအရေအတွက်
လူမျိုးစု (၁) - ဦးအိန်	၆၈	ဘာသာ(၁) - ဗုဒ္ဓ	၆၈
လူမျိုးစု (၂) -----		ဘာသာ(၂) -----	
လူမျိုးစုရော -----		ဘာသာရော -----	

	အမျိုးသား(အရေအတွက်)	အမျိုးသမီး(အရေအတွက်)
လူဦးရေ	၁၉၉	၂၀၂
အိမ်ထောင်ဦးစီး	၆၇	၁

(ခ) လက်လှမ်းမီအသုံးပြုနိုင်သည့်အဆောက်အအုံအမျိုးအစားများ

စာသင်ကျောင်း	အမှတ် ခြံပိ	ကျန်းမာရေး	အမှတ် ခြံပိ	ဘာသာရေးအဆောက် အအုံ	အမှတ် ခြံပိ
အထက်တန်းကျောင်း	<input type="checkbox"/>	ဆေးရုံ	<input type="checkbox"/>	စေတီ	<input type="checkbox"/>
အလယ်တန်းကျောင်း	<input type="checkbox"/>	ကျန်းမာရေးဌာန	<input type="checkbox"/>	ဘုန်းကြီးကျောင်း	<input checked="" type="checkbox"/>
မူလတန်းကျောင်း	<input checked="" type="checkbox"/>	ကျန်းမာရေးဌာနခွဲ	<input type="checkbox"/>	ဟိန္ဒူဘုရားကျောင်း	<input type="checkbox"/>
မူကြိုကျောင်း	<input type="checkbox"/>	ဆေးပေးခန်း	<input type="checkbox"/>	ရေဝိယာန်ကျောင်း	<input type="checkbox"/>
အခြား	<input type="checkbox"/>	အခြား	<input type="checkbox"/>	ဗလီ	<input type="checkbox"/>
				အခြား	<input type="checkbox"/>
မှတ်ချက်		မှတ်ချက် - မံခိကြီး		မှတ်ချက်	



လူထုဗဟိုပြုစီမံကိန်း၊ စီမံကိန်းလက်ခွဲ

အပိုင်း-၃ ၂၉.၉.၂၀၁၅

(ဂ) ကျွမ်းကျင်သူများမှတ်တမ်း ၊ ကျေးရွာတွင်နေထိုင်သော သို့မဟုတ် တခြားရွာမှလာရောက်သောကျွမ်းကျင်သူများ

(၁) စာသင်ကျောင်း			(၂) ကျန်းမာရေး			(၃) လက်မှုပညာရှင်		
	ရွာတွင်နေထိုင်သူ	အခြားရွာမှလာသူ		ရွာတွင်နေထိုင်သူ	အခြားရွာမှလာသူ		ရွာတွင်နေထိုင်သူ	အခြားရွာမှလာသူ
မူလတန်းပြဆရာ၊ ဆရာမ	<input type="checkbox"/>	<input checked="" type="checkbox"/>	ဆရာဝန်	<input type="checkbox"/>	<input type="checkbox"/>	လက်သမား	<input checked="" type="checkbox"/>	<input type="checkbox"/>
အထက်တန်းပြဆရာ၊ ဆရာမ	<input type="checkbox"/>	<input type="checkbox"/>	လက်ထောက်ကျန်းမာရေးမှူး	<input type="checkbox"/>	<input type="checkbox"/>	ပန်းရံ	<input checked="" type="checkbox"/>	<input type="checkbox"/>
အလက်တန်းပြဆရာ၊ ဆရာမ	<input type="checkbox"/>	<input type="checkbox"/>	အမျိုးသမီးကျန်းမာရေးဆရာမ	<input type="checkbox"/>	<input type="checkbox"/>	လျှပ်စစ်ဆိုင်ရာ	<input type="checkbox"/>	<input type="checkbox"/>
မူကြိုဆရာ၊ ဆရာမ	<input type="checkbox"/>	<input type="checkbox"/>	အရံသားဖွား	<input type="checkbox"/>	<input type="checkbox"/>	ရေပိုက်သွယ်သူ	<input type="checkbox"/>	<input type="checkbox"/>
အခြား	<input type="checkbox"/>	<input type="checkbox"/>	ပြည်သူ့ကျန်းမာရေးလုပ်သား (၁)/(၂)	<input type="checkbox"/>	<input type="checkbox"/>	စက်ပြင်ဆရာ	<input checked="" type="checkbox"/>	<input checked="" type="checkbox"/>
မှတ်ချက် ၈၀ရာ (၂) / ၁၀ရာ (၁)			မှတ်ချက်			မှတ်ချက်		

(ဃ) ကျေးရွာသို့ ရောက်ရှိနိုင်သည့်လမ်းအခြေအနေ / ကျေးရွာတစ်ရွာသည် ၎င်း၏ကျေးရွာအုပ်စုနှင့် ဆက်သွယ်ထားသောလမ်းအခြေအနေ (အောက်ပါတို့ကိုပိုင်းပါ)

ကျောက်ကြမ်းလမ်း: _____
 ကျောက်ခင်းလမ်း: _____
 ကတ္တရာလမ်း: _____
 မြေသားလမ်း:
 ကွန်ကရစ်လမ်း: _____
 လူသွားလမ်း: _____
 မော်တော်ဆိုင်ကယ်လမ်း: _____
 အခြား: _____

(င) ကျေးရွာဖွံ့ဖြိုးမှုစီမံချက်

(၁) လူထုဗဟိုပြုစီမံကိန်းမစတင်မီ ဤကျေးရွာတွင်ကျေးရွာဖွံ့ဖြိုးမှု စီမံချက်ရှိခဲ့ပါသလား? ပိုင်းပါ
ရှိပါသည်/မရှိပါ/မသိပါ
 (၂) ရှိခဲ့ပါလျှင် ဤစီမံချက်ကို မည်သည့် ခုနှစ်တွင်ပြင်ဆင်ခဲ့ပါသနည်း? နှစ်-----/မသိပါ
 (၃) ဤစီမံချက်ကို မြို့နယ်မှအတည်ပြုခဲ့ပါသလား? ပြုခဲ့ပါသည်/မပြုခဲ့ပါ /မသိပါ

(စ) ခရီးအကွာအဝေး

(၁) ဤကျေးရွာ၏ဗဟိုမှ၎င်းကျေးရွာအုပ်စု၏ဗဟိုအထိခရီးမိုင်မည်မျှကွာဝေးသနည်း? မိုင်--~~၁~~--/မသိပါ ၅၅၀၀လှီ
 (၂) ဤကျေးရွာမှ ၎င်းကျေးရွာအုပ်စုဗဟိုအထိသွားလာရာတွင်ကြာမြင့်သည့်အချိန် -----မိနစ်-----နာရီ

ခြောက်သွေ့ရာသီတွင်ကြာချိန် ၁၀ မိနစ် -----ထော်လာဂျီ/မော်တော်ဆိုင်ကယ်/ခြေလျှင်/လား/မော်တော်ဘုတ်/
 အခြား: -----
 မိုးရာသီတွင်ကြာချိန် ၁၀ မိနစ် -----ထော်လာဂျီ/မော်တော်ဆိုင်ကယ်/ခြေလျှင်/လား/မော်တော်ဘုတ်/
 အခြား: -----

(ဆ) ပတ်ဝန်းကျင်ဆိုင်ရာသဘာဝဘေးအန္တရာယ် -

ဤကျေးရွာတွင်ကြေးခြင်းကဲ့သို့ သဘာဝဘေးအန္တရာယ်ကျရောက်ဖူးခြင်းရှိပါသလား။
 မရှိပါ ရှိပါသည် ရှိလျှင်ဖော်ပြပါ-----



လူထုဗဟိုပြုစီမံကိန်းစီမံကိန်းလက်ဖွဲ့

အပိုင်း-၃ ၂၉.၉.၂၀၁၅

(ဇ) ကျေးရွာတွင် ဖွဲ့စည်းထားသော အဖွဲ့အစည်းများ

လူထုဗဟိုပြုစီမံကိန်းမတိုင်မီ ဤကျေးရွာတွင် ကျေးရွာဖွံ့ဖြိုးရေးအတွက် အစိုးရ(သို့)ရွာသားများကိုယ်တိုင်(သို့) စီမံကိန်းတစ်ခုခုမှ ဖွဲ့စည်းထားသည့် အဖွဲ့အစည်းများရှိပါသလား။

(၁)-----မရှိပါ-----

(၂)-----

ကျေးရွာခေါင်းဆောင်

အမည် - ဦးကျော်စန်း

လက်မှတ်  နေ့စွဲ ၆.၅.၂၀၁၆

လူထုစည်းရုံးရေးမှူး

အမည် ဦးစိုးမင်း

လက်မှတ်  နေ့စွဲ ၆.၅.၂၀၁၆



ပုံစံ - ၈ - ၁ ကျေးရွာအခြေခံအချက်အလက်များ (Form PC 1)

လမ်းညွှန်ချက်၊ ကျေးရွာတစ်ရွာသို့ ပထမဆုံးမိတ်ဆက်ခရီး သွားရောက်သောအခါ လူထုစည်းရုံးရေးမှူးသည် ကျေးရွာ ခေါင်းဆောင်များအား ကျေးရွာအချက်အလက်များကို မေတ္တာရပ်ခံ၍ တောင်းခံရမည်။ ဤအချက်အလက်များကို စီမံကိန်း မိတ်ဆက်အစည်းဝေးမတိုင်မီတောင်းခံရမည်။ စီမံကိန်းမိတ်ဆက်အစည်းဝေးတွင် လူထုစည်းရုံးရေးမှူးသည် ဤအချက်အလက် များအား စစ်ဆေးပြီး မှန်ကန်အောင်ပြုလုပ်ရမည်။ ပြီးနောက်တွင် လူထုစည်းရုံးရေးမှူးမှ သတင်းအချက်အလက်ထဲသို့ Tablets မှ တစ်ဆင့် ဖြည့်သွင်းရမည်။

ကျေးရွာခေါင်းဆောင် အမည် ဦးတင် ဦး	ကျေးရွာခေါင်းဆောင်၏ ဖုန်းနံပါတ်	လူထုစည်းရုံးရေးမှူး၏ အမည် ဦးစိန်ဝင်း
ပြည်နယ်/တိုင်းဒေသကြီး	မြို့နယ် မဇ္ဈိမ	ကျေးရွာအုပ်စု စံတိုက်
		ကျေးရွာ ကုန်ပစ္စည်း

က။ လူဦးရေ

လူမျိုးစု	အိမ်ထောင်စုအရေအတွက်	ကိုးကွယ်သည့်ဘာသာ	အိမ်ထောင်စုအရေအတွက်
လူမျိုးစု (၁) ---ဗုဒ္ဓ---	၇၃	ဘာသာ (၁) ---ဗုဒ္ဓ---	၇၃
လူမျိုးစု (၂) -----		ဘာသာ (၂) -----	
လူမျိုးစု (၃) -----		ဘာသာ (၃) -----	
လူမျိုးစုရော အခြား		ဘာသာရော	
	အရေအတွက်		
မသန်စွမ်းသူများ	၂		
သက်ကြီးရွယ်အိုများ (၆၅ နှစ် နှင့် အထက်)	၁၈		
စစ်ဘေးရှောင်	-		

	အမျိုးသား (အရေအတွက်)	အမျိုးသမီး (အရေအတွက်)
လူဦးရေ		
လူမျိုးစု (၁) ---ဗုဒ္ဓ---	၁၉၉	၂၁၁
လူမျိုးစု (၂) -----		
လူမျိုးစု (၃) -----		
အခြား		
အိမ်ထောင်ဦးစီး	၇၁	၂

(ခ) အခြေခံအဆောက်အအုံ အသုံးအဆောင်များ

စာသင်ကျောင်း	အမှတ် ခြံပိ	ကျန်းမာရေး	အမှတ် ခြံပိ	ဘာသာရေး အဆောက် အအုံများ	အမှတ် ခြံပိ
အထက်တန်းကျောင်း	<input type="checkbox"/>	ဆေးရုံ	<input type="checkbox"/>	စေတီ	<input type="checkbox"/>
အလယ်တန်းကျောင်း	<input type="checkbox"/>	ကျန်းမာရေးဌာန	<input type="checkbox"/>	ဘုန်းကြီးကျောင်း	<input checked="" type="checkbox"/>
မူလတန်းကျောင်း	<input checked="" type="checkbox"/>	ကျန်းမာရေးဌာနခွဲ	<input type="checkbox"/>	ဟိန္ဒူဘုရားကျောင်း	<input type="checkbox"/>
မူကြိုကျောင်း	<input type="checkbox"/>	ဆေးပေးခန်း	<input type="checkbox"/>	ခရစ်ယာန်ကျောင်း	<input type="checkbox"/>
အခြား	<input type="checkbox"/>	အခြား	<input type="checkbox"/>	ဗလီ	<input type="checkbox"/>
				အခြား	<input type="checkbox"/>
မှတ်ချက်		မှတ်ချက်		မှတ်ချက်	



ပုံစံ - စ - ၂ - စီမံကိန်းစက်ဝန်းအချိန်ဇယား (PC 2)

လမ်းညွှန်ချက် သက်ဆိုင်ရာလူထုစည်းရုံးရေး/လက်ထောက်နည်းပညာများ/စီမံကိန်းစက်ဝန်းအဆင့်တစ်ခုစီပြီးစီးတိုင်း ကျေးရွာနှင့် ကျေးရွာအုပ်စုအတွက် ဤပုံစံကို ဖြည့်သွင်းရမည်။

စည်းရုံးရေး/ဝန်ထမ်း အမည် - ဦးခင်မောင်ကျော်

စက်ဝန်းအားအမှတ်ဖြစ်ပါ စက်ဝန်း(၁) မှ စက်ဝန်း(၃) စက်ဝန်း(၄)

ပြည်နယ်/တိုင်း စစ်နိုင်း မြို့နယ် များ ကျေးရွာအုပ်စု ဦးစီးဌာန ကျေးရွာ လျှို့ဝှက်ပေးခြင်း

စီမံကိန်းဆောင်ရွက်မှုအမျိုးအစားများ	နေ့စွဲ		အစည်းအဝေးစဉ်တက်ရောက်သူအရေအတွက်			
	စတင်သည့် နေ့	ပြီးဆုံးသည့်နေ့	အချိန်သား အရေအတွက်	အချိန်သမီး အရေအတွက်	အိမ်ထောင်စု အရေအတွက်	လူမျိုးစုတက်ရောက်သူ အရေအတွက် နှင့် လူမျိုးစုအမည်
၁။ ကျေးရွာစီမံကိန်း မိတ်ဆက်အစည်းအဝေး	၃၁.၁၂.၁၆	၃၁.၁၂.၁၆	၃၅	၃၄	၆၆	၂၆ ၅၆
၂။ ကျေးရွာဖွံ့ဖြိုးရေး စီမံချက်ရေးဆွဲခြင်း အစည်းအဝေး	၃၁.၁၂.၁၇	၅.၀၁.၁၇	၅၆	၃၇	၇၀	၉၃ ၅၆
၃။ ကျေးရွာအုပ်စု လုပ်ငန်းဆုံးဖြတ်ချက်ချသည့် အစည်းအဝေး	၂၀.၁၂.၀၁	၂၀.၁၂.၀၁	၁၆	၁၃	၂၂	၂၅, ၃၂, ၃၂, ၅၆, ၂၅, ၆၁, ၆၁, ၆၁, ၆၁
၄။ မြို့နယ်အဆင့် စီမံကိန်းရေးဆွဲရေး နှင့် အကောင်အထည်ဖော်ရေးကော်မတီ၏ စီမံကိန်း သုံးသပ်မှု အစည်းအဝေး			မေ့ရိ	မေ့ရိ	မေ့ရိ	မေ့ရိ
၅။ မြို့နယ် စီမံကိန်းရေးဆွဲရေး နှင့် အကောင်အထည်ဖော်ရေး ကော်မတီ၏ဆုံးဖြတ်မှုကို ရွာသို့ အသိပေး အကြောင်းကြားသည့် အစည်းအဝေး	၁.၃.၂၀၁၇	၁.၃.၂၀၁၇	၄၆	၁၆	၆၅	၆၅ ၅၆
၆။ စီမံကိန်းလုပ်ငန်းခွဲစီမံချက်ရေးဆွဲခြင်း အစည်းအဝေး						
၆.၁။ စီမံကိန်းလုပ်ငန်း အကောင်အထည်ဖော် ရေးအစီအစဉ် ရေးဆွဲခြင်း	၂.၃.၂၀၁၇	၂.၃.၂၀၁၇	၄၆	၂၅	၆၀	၆၀ ၅၆



ပုံစံ - ၀ - ၃ ကျေးရွာခွဲ ဖြိုးရေး ဦးစားပေးအစီအစဉ် (Form PC 3)

လမ်းညွှန်ချက်၊ အဆင့်(၃) ကျေးရွာမျှော်မှန်းချက်အစည်းအဝေး ဖြိုးဆုံးသောအခါ ကျေးရွာပုံစံကိန်း အထောက်အကူပြု ကော်မတီသည် လူထုစည်းရုံးရေးမှူးအကူအညီဖြင့် ဤပုံစံကိုပြည့်စုံအောင် ဖြည့်သွင်းရမည်။

လူထုစည်းရုံးရေးမှူး/ဝန်ထမ်း အမည် - ဇွဲ:ခင်အောင်ထွန်း
 နေ့စွဲ/ရက်စွဲ - ၀၂/၀၃/၂၀၁၇

စက်ဝန်းအား အမှတ်ခြစ်ပါ (✓) □ စက်ဝန်း(၁)
 □ စက်ဝန်း(၂) □ စက်ဝန်း(၃) □ စက်ဝန်း(၄)

ပြည်နယ်/တိုင်း ခရိုင်/မြို့နယ်၊ မြို့နယ်၊ ကျေးရွာအုပ်စု မှုးစိုက်ရေး၊ ကျေးရွာ ကျေးလက်ဒီမိုကရေစီ

က၊ အစက်အစဲအတားအဆီးများအားထွေးနှွေးခြင်း - ယခုလက်ရှိအခြေအနေတွင် ဤကျေးရွာခွဲ ဖြိုးတိုးတက်ရေးအတွက် အဓိက အစက်အစဲအတားအဆီးများသည် မည်သည့်များဖြစ်ပါသနည်း (အမျိုးသား/သမီး အနည်းဆုံးအစက်အစဲ ၅ စုစီဖော်ပြပါ)

အမျိုးသား အဖွဲ့မှ တင်ပြသောအစက်အစဲအတားအဆီးများ		အမျိုးသမီး အဖွဲ့မှတင်ပြသောအစက်အစဲအတားအဆီးများ	
၁	ကျွန်းကန်ကန်	၁	ကျွန်းကန်ကန်
၂	လမ်း ချွတ်စားနေခြင်း	၂	ကျွန်းကန်ကန်
၃	ပစ္စည်းများ မရောက်ရှိခြင်း	၃	ကျွန်းကန်ကန်
၄	ကျွန်းကန်ကန်	၄	ကျွန်းကန်ကန်
၅	ကျွန်းကန်ကန်	၅	ကျွန်းကန်ကန်

ခ၊ မျှော်မှန်းခြင်း - နောင်လာမည့် (၅) နှစ် အတွင်း ကျေးရွာခွဲ ဖြိုးရေး မျှော်မှန်းလျာထားချက်များအား တင်ပြပါ။

အမျိုးသားအဖွဲ့မှ တင်ပြသောမျှော်မှန်းချက်များ		အမျိုးသမီးအဖွဲ့မှ တင်ပြသောမျှော်မှန်းချက်များ	
၁	ပစ္စည်းများ မရောက်ရှိခြင်း	၁	ပစ္စည်းများ မရောက်ရှိခြင်း
၂	ကျွန်းကန်ကန်	၂	ကျွန်းကန်ကန်
၃	ကျွန်းကန်ကန်	၃	ကျွန်းကန်ကန်
၄	ကျွန်းကန်ကန်	၄	ကျွန်းကန်ကန်
၅	ကျွန်းကန်ကန်	၅	ကျွန်းကန်ကန်

င၊ လူထုပုံစံကိန်း၏ လာမည့် (၄) နှစ်အတွက် အကျုံးဝင်သော ဦးစားပေး ဖွံ့ဖြိုးတိုးတက်မှု လုပ်ငန်း အစီအစဉ်များအားဖော်ပြပါ။

အဆင့်	ကျေးရွာအတွက် ဦးစားပေး ဖွံ့ဖြိုးတိုးတက်မှု လုပ်ငန်းစဉ်များ	အဆိုပြုသူ (အမျိုးသား/အမျိုးသမီး/အမျိုးသား+အမျိုးသမီး)	ခန့်မှန်းကုန်ကျစရိတ်	အကျိုးခံစားခွင့်ရှိသူ ခန့်မှန်းခြေ အရေအတွက်
၁	ကျွန်းကန်ကန်	ကျွန်းကန်ကန်	၅၅၀၀၀၀၀	၄၅၀
၂	ကျွန်းကန်ကန်	ကျွန်းကန်ကန်	၁၅၀၀၀၀၀	၄၅၀
၃	ကျွန်းကန်ကန်	ကျွန်းကန်ကန်	၁၃၀၀၀၀၀	၄၅၀
၄	ကျွန်းကန်ကန်	ကျွန်းကန်ကန်	၈၀၀၀၀၀၀	၄၅၀
၅	ကျွန်းကန်ကန်	ကျွန်းကန်ကန်	၆၅၀၀၀၀၀	၄၅၀
၆	ကျွန်းကန်ကန်	ကျွန်းကန်ကန်	၁၄၀၀၀၀၀	၄၅၀
၇	ကျွန်းကန်ကန်	ကျွန်းကန်ကန်	၉၀၀၀၀၀၀	၄၅၀

လူထုဝဟ်ပြုစီမံကိန်းစီမံကိန်းလက်စွဲ

အပိုင်း-၃ ၂၉.၉.၂၀၁၅

ပုံစံ ၈-၃ ကျေးရွာဖွံ့ဖြိုးရေး ဦးစားပေးအစီအစဉ် (Form PC 3)

လမ်းညွှန် ချက် /အဆင့်(၃)ကျေးရွာမျှော်မှန်းချက်အစည်းအဝေးပြီးဆုံးသောအခါ ကျေးရွာစီမံကိန်း အထောက်အကူပြု ကော်မတီသည် လူထုစည်းရုံးရေးမှူးအကူအညီဖြင့် ဤပုံစံကိုပြည့်စုံအောင် ဖြည့်သွင်းရမည်။ အားလုံးသော အခက်အခဲ အတားအဆီးများ ဖွံ့ဖြိုးမှုဦးစားပေးအစီအစဉ်များလူထုဝဟ်ပြုစီမံကိန်း၏ ရန်ပုံငွေအရင်းအမြစ်နှင့် မသက်ဆိုင်သည့် လုပ်ငန်းများ အားလုံးကိုဖော်ပြရမည်။

လူထုစည်းရုံးရေးမှူး/ဝန်ထမ်း အမည် ဦး နိုင်စော
 နေ့စွဲ ၂၀၁၅-၀၃-၂၀ စက်ဝန်းအား အမှတ်ခြစ်ပါ (V) စက်ဝန်း(၁)
 စက်ဝန်း(၂) စက်ဝန်း(၃) စက်ဝန်း(၄)

ပြည်နယ်/တိုင်း ပြည်ထောင်စု ပြည်နယ် မင်းမာ ကျေးရွာအုပ်စု ခဲခါ ကျေးရွာ ကျပ်ပဒေါင်း

က. အခက်အခဲအတားအဆီးများအားဆွေးနွေးခြင်း - ယခုလက်ရှိအခြေအနေတွင်ကျေးရွာဖွံ့ဖြိုးတိုးတက်ရေးအတွက် အဓိကအခက်အခဲအတားအဆီးများသည် မည်သည်များဖြစ်ပါသနည်း(အမျိုးသား/သမီး အနည်းဆုံးအခက်အခဲ ၅ ခုဖော်ပြပါ)

အမျိုးသား အဖွဲ့မှတင်ပြသောအခက်အခဲအတားအဆီးများ		အမျိုးသမီး အဖွဲ့မှတင်ပြသောအခက်အခဲအတားအဆီးများ	
၁	ပညာရေး အခက်ခဲ	၁	ပညာရေး အခက်ခဲ
၂	သောဇာသုံး ရေအခက်ခဲ	၂	ကျပ်ပဒေါင်း ရေ အခက်ခဲ
၃	ကျပ်ပဒေါင်း ရေ အခက်ခဲ	၃	သောဇာသုံး ရေ အခက်ခဲ
၄	လမ်းပန်း အခက်ခဲ	၄	လမ်းပန်း အခက်ခဲ
၅		၅	

ခ. မျှော်မှန်းခြင်း- နောင်လာမည့် (၅)နှစ် အတွင်း ကျေးရွာဖွံ့ဖြိုးရေး မျှော်မှန်းလျာထားချက်များအား တင်ပြပါ။

အမျိုးသားအဖွဲ့မှတင်ပြသောမျှော်မှန်းချက်များ		အမျိုးသမီးအဖွဲ့မှတင်ပြသောမျှော်မှန်းချက်များ	
၁	ပညာရေး အခက်ခဲ	၁	ပညာရေး အခက်ခဲ
၂	သောဇာသုံး ရေ အခက်ခဲ	၂	ကျပ်ပဒေါင်း ရေ အခက်ခဲ
၃	ကျပ်ပဒေါင်း ရေ အခက်ခဲ	၃	သောဇာသုံး ရေ အခက်ခဲ
၄	လမ်းပန်း အခက်ခဲ	၄	လမ်းပန်း အခက်ခဲ
၅		၅	



လူထုဝဟိုပြုစီမံကိန်း၊စီမံကိန်းလက်စွဲ

အပိုင်း-၃ ၂၉.၉.၂၀၁၅

၈. ဤကျေးရွာ၏ လာမည့်(၃)နှစ်အတွက် ဦးစားပေး ဖွံ့ဖြိုးတိုးတက်မှု လုပ်ငန်း အစီအစဉ်များအားဖော်ပြပါ၊
(လူထုဝဟိုပြုစီမံကိန်း ရုံပုံငွေအတွက် အဆိုပြုသော အစီအစဉ်များကိုဦးစားပေး အဆင့်အလိုက်ဖော်ပြပြီး ကျန်လူထုဝဟိုပြု စီမံကိန်း ရန်ပုံငွေအရင်းအမြစ်နှင့် မပတ်သက်သည့်အစီအစဉ်များလည်းဖော်ပြရန်ဖြစ်သည်။)

ကျေးရွာအတွက်ဦးစားပေးဖွံ့ဖြိုး တိုးတက်မှု လုပ်ငန်းစဉ်များ	အဆိုပြုသူ (အမျိုးသားများ/ အမျိုးသမီးများ/ အမျိုးသား+အမျိုးသမီး)	လူထုဝဟိုပြုစီမံကိန်းအတွက်အဆိုပြု သည့် (ဦးစားပေးအဆင့် အလိုက် ဖော်ပြပါ)	ခန့်မှန်း တန်ကျ စရိတ်	အကျိုးခံစား ခွင့်ရှိသူခန့် မှန်းခြေ အရေ အတွက်
၁ စာသင်ကျောင်း မြှင့်တင်ခြင်း	(ကျား + မ)	၁		၅၆၆
၂ စာသင်ကျောင်း အဆင့်မြှင့်တင်ခြင်း	(ကျား + မ)	၂		၅၆၀
၃ စာသင်ကျောင်း ဖြေခန်း ပြုပြင်	(ကျား)	၃		၁၆၀
၄ စာပေအဖွဲ့ တည်ထောင်	(ကျား + မ)	၄		၆၈၄
၅ မူကြို ကျေးရွာ တည်ထောင်	(ကျား + မ)	၅		-
၆ ကျေးရွာ စိုက်ပျိုးရေး	(ကျား)	၆		၅၄
၇ သေဆုံး တည်ဆောက်	(ကျား)	၇		၆၈၄

ဥက္ကဋ္ဌ၊ ကျေးရွာစီမံကိန်းအထောက်အကူပြုကော်မတီမှအတည်ပြုသည်။

အမည် ဒေါ်စိုစို လက်မှတ် [Signature] ၀၄.၉.၂၀၁၆



လူထုဗဟိုပြုစီမံကိန်းစီမံကိန်းလက်ဖွဲ့
အပိုင်း-၃ ၂၉.၉.၂၀၁၅
ပုံစံ ၈-၄ ကျေးရွာအုပ်စုစီမံကိန်းလုပ်ငန်းခွဲရွေးချယ်ခြင်းပုံစံ

လမ်းညွှန်ချက်။ ။ ကျေးရွာအုပ်စုစီမံချက်ရေးဆွဲသည့်အမည်အရင်းအမြစ်အားလုံးအားလုံးတွင် ဤပုံစံအားလူထုစည်းရုံးရေးမှူး / လက်ထောက်နည်းပညာမှူးတို့၏ အကူအညီဖြင့်ပြည်နံ့ရွာ ဖြည့်သွင်းရမည်။
ဤပုံစံအားပြည့်စုံစွာဖြည့်သွင်းပြီးပါကကျေးရွာအုပ်စုဖွံ့ဖြိုးတိုးတက်ရေးစီမံချက်တွင်နောက်ဆက်တွဲအဖြစ်တွဲထားရမည်။ CF မှ အချက်အလက်များကို MIS သို့ ထည့်သွင်းရမည်။
ကျေးရွာစည်းရုံးရေးမှူး/ဝန်ထမ်းအမည် ဦးခင်မောင်ထွန်း၊ ၊ ဧနီလှဇာမုန်-၁
နေ့စွဲ ၂၀.၁.၂၀၁၇
ပြည်နယ်/တိုင်း စစ်ကွင်း ပြို့နယ် ဧရာဝတီ

ကျေးရွာအမည်	ဆောင်ရွက်မည့် လုပ်ငန်းများ	အတိုင်းအတာ	ခန့်မှန်း တိုက်ရိုက်အကျိုး ခံစားခွင့်ရှိသူများ	အဆိုပြုတင်ပြသူ	ခန့်မှန်းကုန်ကျစရိတ်			စုစုပေါင်း
					စီမံကိန်းမှ ထည့်ဝင်မှု	ကျေးရွာမှ ထည့်ဝင်မှု	အခြားထည့်ဝင်မှု (ဖော်ပြပါ) ထည့်ဝင်ငွေ ၊ အမည်/အဖွဲ့	
မိမိကြီး	ကျေးရွာအစည်းရုံးရေးမှူး/ဝန်ထမ်းအမည် ဦးခင်မောင်ထွန်း၊ ၊ ဧနီလှဇာမုန်-၁	၄၀' x ၂၀' x ၂၅'	၉၇၃	□ ကျား □ မ ✓ ကျား+မ	၀၀၀ ၀၆၆၂၆၅	-	-	၀၀၀ ၀၆၆၂၆၅
မိမိနိုး	ကျေးရွာအစည်းရုံးရေးမှူး/ဝန်ထမ်းအမည် ဦးခင်မောင်ထွန်း၊ ၊ ဧနီလှဇာမုန်-၁	၅၀' x ၃၀' x ၂၅'	၁၀၈၅	□ ကျား □ မ ✓ ကျား+မ	၀၀၀ ၀၀၀၀၀	-	-	၀၀၀ ၀၀၀၀၀
ကျေးရွာအစည်းရုံးရေးမှူး/ဝန်ထမ်းအမည် ဦးခင်မောင်ထွန်း၊ ၊ ဧနီလှဇာမုန်-၁	ကျေးရွာအစည်းရုံးရေးမှူး/ဝန်ထမ်းအမည် ဦးခင်မောင်ထွန်း၊ ၊ ဧနီလှဇာမုန်-၁	၆၀' x ၃၀' x ၂၅'	၇၂၈	□ ကျား □ မ ✓ ကျား+မ	၀၀၀ ၀၀ ၆၆၆၆	-	-	၀၀၀ ၀၀ ၆၆၆၆
ကျေးရွာအစည်းရုံးရေးမှူး/ဝန်ထမ်းအမည် ဦးခင်မောင်ထွန်း၊ ၊ ဧနီလှဇာမုန်-၁	ကျေးရွာအစည်းရုံးရေးမှူး/ဝန်ထမ်းအမည် ဦးခင်မောင်ထွန်း၊ ၊ ဧနီလှဇာမုန်-၁	၅' x ၅' x ၃၀'	၂၇	□ ကျား □ မ ✓ ကျား+မ	၀၀၀ ၀၀၀၀	-	-	၀၀၀ ၀၀၀၀
ကျေးရွာအစည်းရုံးရေးမှူး/ဝန်ထမ်းအမည် ဦးခင်မောင်ထွန်း၊ ၊ ဧနီလှဇာမုန်-၁	ကျေးရွာအစည်းရုံးရေးမှူး/ဝန်ထမ်းအမည် ဦးခင်မောင်ထွန်း၊ ၊ ဧနီလှဇာမုန်-၁	၆၀' x ၃၀' x ၂၅'	၅၆၀	□ ကျား □ မ ✓ ကျား+မ	၀၀၀ ၀၆၆၂၆၅	-	-	၀၀၀ ၀၆၆၂၆၅

ရာထူး ကျေးရွာအုပ်စု စီ/ထောက်ထောက်မတ်မတ် ၂၅၅၅
အမည် ဦးစောမာန်
လက်မှတ် ဦးစောမာန်
နေ့စွဲ ၂၀.၁.၂၀၁၇



လူထုထုတ်ပြန်စီမံကိန်းစီမံကိန်းလက်စွဲ
အပိုင်း-၃ ၉.၉.၂၀၁၅
ပုံစံ ၈-၄ ကျေးရွာအုပ်စုစီမံကိန်းလုပ်ငန်းခွဲရွေးချယ်ခြင်းပုံစံ

လမ်းညွှန်ချက်။ ။ ကျေးရွာအုပ်စုစီမံချက်ရေးဆွဲသည့်အစည်းအဝေးတွင် ဤပုံစံအားလူထုထုတ်ပြန်ချက်များဖြင့် အကူအညီဖြင့်ပြည့်စုံစွာ ဖြည့်သွင်းရမည်။ ဤပုံစံအားဖြည့်စုံစွာဖြည့်သွင်းပြီးပါက ကျေးရွာအုပ်စုဖွံ့ဖြိုးတိုးတက်ရေးစီမံချက်တွင် နောက်ဆက်တွဲအခြေခံတွဲထားရမည်။ CF မှ အချက်အလက်များကို MIS သို့ ထည့်သွင်းရမည်။
ကျေးရွာစည်းရုံးရေးမှူး/ဝန်ထမ်းအမည် **ဦး ဝိုင်းဦး** စက်ဝန်းအားအမှတ်ဖြစ်ပေးပါ(၇)၊ စက်ဝန်း(၈)၊ စက်ဝန်း(၉)၊ စက်ဝန်း(၁၀)၊ စက်ဝန်း(၁၁)၊ စက်ဝန်း(၁၂)၊ စက်ဝန်း(၁၃)၊ စက်ဝန်း(၁၄)

နေ့စွဲ **7.4.2016** ကျေးရွာအုပ်စု **မဲခွက်**
ပြည်နယ်/တိုင်း **မဲခွက်** ဖြန့်ချိ **အောင်စိန်**

ကျေးရွာအမည်	ဆောင်ရွက်မည့် လုပ်ငန်းများ	အတိုင်းအတာ	ခန့်မှန်း တိုက်ရိုက်အကျိုး ခံစားခွင့်ရှိသူများ	အဆိုပြုတင်ပြသူ	ခန့်မှန်းကျန်ကျစရိတ်			စုစုပေါင်း
					စီမံကိန်းမှ ထည့်ဝင်မှု	ကျေးရွာမှ ထည့်ဝင်မှု	အခြားထည့်ဝင်မှု (ဖော်ပြပါ) ထည့်ဝင်ငွေ အမည်/အဖွဲ့	
မဲခွက်	ဒါ.မ.က ကျောင်းအား ဖွဲ့စည်းလုပ်ကိုင်ခြင်း	120' x 30'	328	□ ကျား □ မ	4,000,000	-	-	4,000,000
ဆင်ချည်တိုင်	ဒါ.မ.က ကျောင်းအား နှိုက်ကုခြင်း	120' x 30'	156	□ ကျား □ မ	4,500,000	-	-	4,500,000
ကျောက်တန်း	ကျောင်းပြု ပြင်ဆင်ခြင်း	6'0" x 6'0" x 21'0"	440	□ ကျား □ မ	2,000,000	-	-	2,000,000
ကျောက်တန်း	ကျောင်းပြု ပြင်ဆင်ခြင်း	6'40" x 6'0" x 24'0"	440	□ ကျား □ မ	2,000,000	-	-	2,000,000
မဲခွက်	စာသင်ကျောင်း လမ်းပြုပြင်ခြင်း	1980'	160	□ ကျား □ မ	4,000,000	-	-	4,000,000

ရာထူး: ကျေးရွာအုပ်စု စီမံကိန်းစီမံကိန်းဦးစီးဌာန

အမည် **ဦးစောဇော်**

လက်မှတ်

ရက်စွဲ

ဒေါ်အာဖာရီ



လူထုထုတ်ပြန်စံနှုန်းစီမံကိန်းလက်ဖွဲ့
အပိုင်း-၃ ၂၉.၉.၂၀၁၅

ပုံစံ ၈-၄ ကျေးရွာအုပ်စုစီမံကိန်းလုပ်ငန်းခွဲရွေးချယ်ခြင်းပုံစံ

လမ်းညွှန်ချက်။ ။ ကျေးရွာအုပ်စုစီမံချက်ရေးဆွဲရာတွင် အထူးအရေးကြီးသည့်အစည်းအဝေးတွင် ဤပုံစံအားလူထုတည်ရုံးရေးရာ / လက်ထောက်နည်းပညာများတို့၏ အကူအညီဖြင့်ပြည့်စုံစွာ ဖြည့်သွင်းရမည်။ ဤပုံစံအားပြည့်စုံစွာဖြည့်သွင်းပြီးပါက ကျေးရွာအုပ်စုမြို့တော်တက်ရေးစီမံချက်တွင်နောက်ဆက်တွဲအဖြစ်တွဲထားရမည်။ CF မှ အချက်အလက်များကို MIS သို့ ထည့်သွင်းရမည်။ ကျေးရွာစည်းရုံးရေးမှူး/ဝန်ထမ်းအမည် ဦး ဦးဝင်းဦး စက်ဝန်းအားအမှတ်ခြစ်ပေးပါ (V) အစက်ဝန်း (၁) ဝက်ဝန်း (၂) ဝက်ဝန်း (၃) ဝက်ဝန်း (၄) နေ့စွဲ ၇.၄.၂၀၁၆ ကျေးရွာအုပ်စု မံခါဒေါ့ ပြည်နယ်/တိုင်း စစ်ကိုင်း မြို့နယ် မာန်မောင်

ကျေးရွာအမည်	ဆောင်ရွက်မည့် လုပ်ငန်းများ	အတိုင်းအတာ	ခန့်မှန်း တိုက်ရိုက်အကျိုး ခံစားခွင့်ရှိသူများ	အဆိုပြုကာလပြည့်	ခန့်မှန်းကုန်ကျစရိတ်			စုစုပေါင်း
					စီမံကိန်းမှ ထည့်ဝင်မှု	ကျေးရွာမှ ထည့်ဝင်မှု	အခြားထည့်ဝင်မှု (မော်ပြုပါ) ထည့်ဝင်ငွေ အမည်/အဖွဲ့	
ရွှေကုန်း	၈၇၀၆၊ ၆၂၀၆	၆'၈' ၂၀'	၂၄	၂၇ကျား ၁၀	၂,၀၀၀,၀၀၀	-	-	၂,၀၀၀,၀၀၀
မကျည်းကုန်း	၁၁၊ ၁၂၊ ၁၃	၁၂၀' x ၁၀'	၁၁၈	၁၀ကျား ၁၀	၁,၀၀၀,၀၀၀	-	-	၁,၀၀၀,၀၀၀
ကုန်းပေါင်း	၁၄၊ ၁၅	၁၂၀' x ၁၀'	၁၆၀	၁၀ကျား ၁၀	၅,၀၀၀,၀၀၀	-	-	၅,၀၀၀,၀၀၀
မံခါဒေါ့	၁၆၊ ၁၇၊ ၁၈	၁၅၀' x ၁၂၀'	၅၂၄	၁၀ကျား ၁၀	၁,၅၀၀,၀၀၀	-	-	၁,၅၀၀,၀၀၀
ရွာသစ်	၁၉၊ ၂၀	၁၂၀' x ၁၀'	၂၅၀	၁၀ကျား ၁၀	၅,၀၀၀,၀၀၀	-	-	၅,၀၀၀,၀၀၀

ရာထူး ကျေးရွာအုပ်စု စီ/ထောက်ကော်မတီ ဥက္ကဋ္ဌ အမည် ဦးစောဇော် လက်မှတ် [Signature] ရက်စွဲ ၇.၄.၂၀၁၆
ဦးစောဇော်



လူထုထုတ်ပြန်ခံကိန်းစီမံကိန်းလက်ဖွဲ့
အပိုင်း-၃ ၂၉.၉.၂၀၁၅
ပုံစံ ၈-၄ ကျေးရွာအုပ်စုစီမံကိန်းလုပ်ငန်းခွဲရွေးချယ်ခြင်းပုံစံ

လမ်းညွှန်ချက်။ ။ ကျေးရွာအုပ်စုစီမံချက်ရေးဆွဲသည့်အစည်းအဝေးတွင် ဤပုံစံအားလူထုဝယ်ယူရေးများ / လက်ထောက်နည်းပညာများတို့၏ အကူအညီဖြင့်ပြည့်စုံစွာ ဖြည့်သွင်းရမည်။ ဤပုံစံအားပြည့်စုံစွာဖြည့်သွင်းပြီးပါကကျေးရွာအုပ်စုဖွဲ့စည်းတက်ရောက်ရေးစီမံချက်တွင်နောက်ဆက်တွဲအဖြစ်တွဲထားရမည်။ CF ဖု အချက်အလက်များကို MIS သို့ ထည့်သွင်းရမည်။ ကျေးရွာစည်းရုံးရေးများ/ဝန်ထမ်းအမည် ဦးနှစ်ဝဇ်

နေ့စွဲ ၂.၄.၂၀၁၆
ပြည်နယ်/တိုင်း စစ် ကိုင်း ဌာနမှ ဝန်ထမ်း ဦးနှစ်ဝဇ်

ကျေးရွာအမည်	ဆောင်ရွက်မည့် လုပ်ငန်းများ	အတိုင်းအတာ	ခန့်မှန်း တိုက်ရိုက်အကျိုး ခံစားရရှိသူများ	အဆိုပြုတင်ပြသူ	ခန့်မှန်းကျန်ကျစရိတ်			စုစုပေါင်း
					စီမံကိန်းမှ ထည့်သွင်းမှု	ကျေးရွာမှ ထည့်သွင်းမှု	အခြားထည့်သွင်းမှု (မော်ပြုပါ) ထည့်သွင်းငွေ ၊ အမည်/အဖွဲ့	
မဲပိန်	ရွာတွင်းလမ်း ပြုပြင်ထိုးချိန်	13200'	၁၀၂၀	ကျား မ ကျား+မ	၀၀၀'၀၀၀'၀၀	-	-	၀၀၀'၀၀၀'၀၀
ဆင်ချည်တိုင်	စိန်စမ်းကျ သွယ်ယူခြင်း	15840'	၃၆၅	ကျား မ ကျား+မ	၀၀၀'၀၀၀'၂၀	-	-	၀၀၀'၀၀၀'၂၀
ကျောက်တန်း	ကန်ကျောင်း တူးခြင်း	4"၈	၄၄၀	ကျား မ ကျား+မ	၀၀၀'၀၀၀'၂၀	-	-	၀၀၀'၀၀၀'၂၀
မံတွန်	အ.မ.က အားဖြဲခင်း ရိုးပြုပြင်ခြင်း	1200'	၁၅၀	ကျား မ ကျား+မ	၀၀၀'၀၀၀'၂၀	-	-	၀၀၀'၀၀၀'၂၀

ရာထူး ကျေးရွာအုပ်စု စီ/ထောက်ကော်မတီ ဥက္ကဋ္ဌ

အမည် ဦးစောဇော်

လက်မှတ်

ရက်စွဲ

ဒေါ်ဗမာစိန်



လူထုဝယ်ယူပြုစီမံကိန်းစီမံကိန်းလက်ခွဲ
အပိုင်း-၃ ၂၉.၉.၂၀၁၅
ပုံစံ ၈-၄ ကျေးရွာအုပ်စုစီမံကိန်းလုပ်ငန်းခွဲရွေးချယ်ခြင်းပုံစံ

လမ်းညွှန်ချက်။ ။ ကျေးရွာအုပ်စုစီမံချက်ရေးဆွဲသည့်အစည်းအဝေးတွင် ဤပုံစံအားလူထုစည်းရုံးရေးမှူး / လက်ထောက်နည်းပညာမှူးတို့၏ အကူအညီဖြင့်ပြည့်စုံစွာ ဖြည့်သွင်းရမည်။
ဤပုံစံအားပြည့်စုံစွာဖြည့်သွင်းပြီးပါကကျေးရွာအုပ်စုမှူးတို့တက်ရောက်ရေးစီမံချက်တွင်နောက်ဆက်တွဲအဖြစ်တွဲထားရမည်။ CF မှ အချက်အလက်များကို MIS သို့ ထည့်သွင်းရမည်။
ကျေးရွာစည်းရုံးရေးမှူး/ဝန်ထမ်းအမည် ဦးနိုင်ဝင်း ဦး
စက်ဝန်းအားအမှတ်ဖြစ်ပေးပါ(✓)၊ စက်ဝန်း(၁) စက်ဝန်း(၂) စက်ဝန်း(၃) စက်ဝန်း(၄)
နေ့စွဲ ၇.၄.၂၀၁၆
ပြည်နယ်/တိုင်း စစ်ကြိုင်း ဦးနုနယ် ခန်းမကော်

ကျေးရွာအမည်	ဆောင်ရွက်မည့် လုပ်ငန်းများ	အတိုင်းအတာ	ခန့်မှန်း တိုက်ရိုက်အကျိုး ခံစားခွင့်ရှိသူများ	အဆိုပြုတင်ပြသူ	ခန့်မှန်းကုန်ကျစရိတ်			စုစုပေါင်း
					စီမံကိန်းမှ ထည့်ဝင်မှု	ကျေးရွာမှ ထည့်ဝင်မှု	အခြားထည့်ဝင်မှု (ဖော်ပြပါ) ထည့်ဝင်ငွေ အမည်/အဖွဲ့	
ရွှေကျင်	ဆိုးယာဇီ	၆ ခု	၂၉	ကျား	၀၀၀'၀၀၀'၀	-	-	၀၀၀'၀၀၀'၀
မကျင်းကုန်း	စာသင်ကျောင်း ဖြန့်ဖြူးခြင်း	၂၀၀'x၁၀၀'	၁၀၈	ကျား	၀၀၀'၀၀၀'၅	-	-	၀၀၀'၀၀၀'၅
ကုန်းပေါင်း	စာကြည့် တိုက်တည်ဆောက်ခြင်း	၂၄'x၁၈'	၆၈၄	ကျား	၀၀၀'၀၀၀'၂	-	-	၀၀၀'၀၀၀'၂
မိမိ	စာကြည့် တိုက်တည်ဆောက်ခြင်း	၂၄'x၁၈'	၅၂၄	ကျား	၀၀၀'၀၀၀'၂	-	-	၀၀၀'၀၀၀'၂
ရွာသစ်	မိမိစမ်းကုန် တည်ဆောက်ခြင်း	၄၅'x၁၀' x ၆'	၃၅၃	ကျား	၀၀၀'၀၀၀'၀	-	-	၀၀၀'၀၀၀'၀

ရာထူး ကျေးရွာအုပ်စု စီ/ထောက်ကော်မတီ ဥက္ကဋ္ဌ
အမည်ဦးစောဖြူ
လက်မှတ်
ရက်စွဲ

ဒေါ်အာ တစ်
အမည်ဦးစောဖြူ

မူရင်းအား ကျေးရွာဖွံ့ဖြိုးရေး အထောက်အကူပြုကော်မတီတွင် ထားရှိရပါမည်။ အခြားဌာနများနှင့် ညှိနှိုင်းရန်အတွက် မိတ္တူအား TPIC သို့ ပို့ရပါမည်။

	အဆင့်	လုပ်ငန်း	အဆိုပြုသူ	လ/နှစ်	လုပ်ငန်းဆောင်မည့်သူ	ပြင်ပမှ ထောက်ပံ့ပေးသူ
အခြေခံအထောက်အပံ့	၁	ဆိုင်ကန်အင်ဂျင်နီယာ	<input type="checkbox"/> ကျား <input checked="" type="checkbox"/> မ	၄/၂၀၁၁	ရွှေမျှော်	ကျေးလက်
	၂		<input type="checkbox"/> ကျား <input type="checkbox"/> မ/.....		
	၃		<input type="checkbox"/> ကျား <input type="checkbox"/> မ/.....		
	၄		<input type="checkbox"/> ကျား <input type="checkbox"/> မ/.....		
	၅		<input type="checkbox"/> ကျား <input type="checkbox"/> မ/.....		
အသက်မွေးဝမ်းကျောင်း စိုက်ပျိုးရေး	၁		<input type="checkbox"/> ကျား <input type="checkbox"/> မ/.....		
	၂		<input type="checkbox"/> ကျား <input type="checkbox"/> မ/.....		
	၃		<input type="checkbox"/> ကျား <input type="checkbox"/> မ/.....		
	၄		<input type="checkbox"/> ကျား <input type="checkbox"/> မ/.....		
	၅		<input type="checkbox"/> ကျား <input type="checkbox"/> မ/.....		
ကျန်းမာရေး နှင့် အဟာရ	၁	ဆေးပေးခန်း၊ တံခွန်အောက် ရန်။	<input checked="" type="checkbox"/> ကျား <input checked="" type="checkbox"/> မ	၄/၂၀၁၁	ရွှေမျှော်	ကျေးလက်
	၂	ရိပ်ခန်း၊ ဆေးပေးခန်း ရန်။	<input checked="" type="checkbox"/> ကျား <input checked="" type="checkbox"/> မ/.....	ရွှေမျှော်	ကျေးလက်
	၃		<input type="checkbox"/> ကျား <input type="checkbox"/> မ/.....		
	၄		<input type="checkbox"/> ကျား <input type="checkbox"/> မ/.....		
	၅		<input type="checkbox"/> ကျား <input type="checkbox"/> မ/.....		
ပညာရေး	၁	အခြေခံကျန်းမာရေးအထောက်အပံ့	<input checked="" type="checkbox"/> ကျား <input checked="" type="checkbox"/> မ	၄/၂၀၁၃	ရွှေမျှော်	ကျေးလက်
	၂	အခြေခံကျန်းမာရေးအထောက်အပံ့	<input type="checkbox"/> ကျား <input checked="" type="checkbox"/> မ	၄/၂၀၁၁	ရွှေမျှော်	ကျေးလက်
	၃		<input type="checkbox"/> ကျား <input type="checkbox"/> မ/.....		
	၄		<input type="checkbox"/> ကျား <input type="checkbox"/> မ/.....		
	၅		<input type="checkbox"/> ကျား <input type="checkbox"/> မ/.....		
အခြား	၁	ရွှေမျှော်အင်ဂျင်နီယာ	<input checked="" type="checkbox"/> ကျား <input checked="" type="checkbox"/> မ	၅/၂၀၁၃	ရွှေမျှော်	ကျေးလက်
	၂	ရွှေမျှော်အင်ဂျင်နီယာ	<input type="checkbox"/> ကျား <input type="checkbox"/> မ/.....	ရွှေမျှော်	ကျေးလက်
	၃		<input type="checkbox"/> ကျား <input type="checkbox"/> မ/.....		
	၄		<input type="checkbox"/> ကျား <input type="checkbox"/> မ/.....		
	၅		<input type="checkbox"/> ကျား <input type="checkbox"/> မ/.....		

၂၃။ ကဏ္ဍအလိုက် အခက်အခဲမှတ်တမ်း

ကဏ္ဍအလိုက် ဦးစားပေး ဖွံ့ဖြိုးရေးလုပ်ငန်းစဉ်များ

မှိုင်းဒား၊ ကျေးရွာဖွံ့ဖြိုးရေး အထောက်အကူပြုကော်မတီတွင် ထားရှိရပါမည်။ အခြားဌာနများနှင့် ညှိနှိုင်းရန်အတွက် မိတ္တူဒား။

အဆင့်	လုပ်ငန်း	အဆိုပြုသူ	လ/နှစ်	လုပ်ဆောင်မည့်သူ	ပြင်ပမှ ထောက်ပံ့ ပေးသူ	
အချိန်အကောက်အခါ	၀	၅၁.၀.၈၁၁၁ အားဖြင့်	<input checked="" type="checkbox"/> ကျား <input checked="" type="checkbox"/> မ/၁၆		မူဝါဒယူဆပြုစီမံကိန်း
	၂	စာသင်ကျောင်းတည်ဆောက်	<input checked="" type="checkbox"/> ကျား <input checked="" type="checkbox"/> မ/၁၇		မူဝါဒယူဆပြုစီမံကိန်း
	၃		<input type="checkbox"/> ကျား <input type="checkbox"/> မ/.....		
	၄		<input type="checkbox"/> ကျား <input type="checkbox"/> မ/.....		
	၅		<input type="checkbox"/> ကျား <input type="checkbox"/> မ/.....		
အသက်မွေးဝမ်းကျောင်း စိုက်ပျိုးရေး	၀	မျှင်ပေါ၊ ရွာရွာ	<input checked="" type="checkbox"/> ကျား <input type="checkbox"/> မ/.....		စိုက်ပျိုးရေးဌာန
	၂	စိုက်ပျိုးရေးမူဝါဒယူဆရေး	<input type="checkbox"/> ကျား <input type="checkbox"/> မ/.....		h
	၃		<input type="checkbox"/> ကျား <input type="checkbox"/> မ/.....		
	၄		<input type="checkbox"/> ကျား <input type="checkbox"/> မ/.....		
	၅		<input type="checkbox"/> ကျား <input type="checkbox"/> မ/.....		
ကျန်းမာရေးနှင့် အဟာရ	၀	ဆေးပေးရန်တည်ဆောက်ခြင်း	<input checked="" type="checkbox"/> ကျား <input type="checkbox"/> မ/.....		ကျန်းမာရေးဌာန
	၂	ဆေးပေးရန် ရွာရွာ	<input checked="" type="checkbox"/> ကျား <input type="checkbox"/> မ/.....		h
	၃	ဆရာ/ဆရာမ ရွာရွာ	<input checked="" type="checkbox"/> ကျား <input type="checkbox"/> မ/.....		h
	၄		<input type="checkbox"/> ကျား <input type="checkbox"/> မ/.....		
	၅		<input type="checkbox"/> ကျား <input type="checkbox"/> မ/.....		
ပညာရေး	၀	ကျောင်းဝင်း ဖြေဆိုခြင်း	<input checked="" type="checkbox"/> ကျား <input type="checkbox"/> မ/၁၈		မူဝါဒယူဆပြုစီမံကိန်း
	၂	စာသင်ကျောင်း မြှုပ်နှံခြင်း	<input checked="" type="checkbox"/> ကျား <input type="checkbox"/> မ/.....		ပညာရေးဌာန
	၃	စာသင်ကျောင်း ဖြေဆိုခြင်း	<input checked="" type="checkbox"/> ကျား <input type="checkbox"/> မ/.....		h
	၄	စာကြည့်တိုက်တည်ဆောက်	<input checked="" type="checkbox"/> ကျား <input type="checkbox"/> မ/.....		h
	၅		<input type="checkbox"/> ကျား <input type="checkbox"/> မ/.....		
အခြား	၀	ရေပေးစနစ်အစီအစဉ်	<input type="checkbox"/> ကျား <input checked="" type="checkbox"/> မ/.....		
	၂	ရွေးချယ်ရေး	<input checked="" type="checkbox"/> ကျား <input type="checkbox"/> မ/.....		
	၃		<input type="checkbox"/> ကျား <input type="checkbox"/> မ/.....		
	၄		<input type="checkbox"/> ကျား <input type="checkbox"/> မ/.....		
	၅		<input type="checkbox"/> ကျား <input type="checkbox"/> မ/.....		



စစ်ကိုင်းတိုင်းဒေသကြီး၊ ဗန်းမောက်မြို့နယ်

(က) - ၂။ ကျေးရွာအစည်းအဝေးမှတ်တမ်း

ကျေးရွာ ။ ။ ဆျှိပ်ဒေါင်း

ကျေးရွာအုပ်စု။ ။ မံခီတီ၊

အစည်းအဝေးပြုလုပ်သည့်နေရာ။ ။ ဆျှိပ်ဒေါင်း အ.မ.တ

နေ့စွဲ ။ ။ ၀.၃.၂၀၁၆

အကြောင်းအရာ။ ။ပထမနှစ် ဗုဒ္ဓမ ဟိုဖြူ စီမံကိန်း

မိတ်ဆက်အစည်းအဝေးပထမအကြိမ်အစည်းအဝေးပြုလုပ်ခြင်း။

ဆွေးနွေးချက်များ

အစည်းအဝေးတက်ရောက်သူဦးရေ-ကျား(၂၃)ဦး နှင့်မ (၁၅)ဦး=(၄၈)ဦး

ဆွေးနွေးချက်များ

ဆွေးနွေးချက်(၁)

မိတ်ဆက်အစည်းအဝေးတွင်ကျေးရွာဥက္ကဋ္ဌမှကျေးရွာလူထုနှင့်လူထုဗဟိုပြုစီမံကိန်းမှဝန်ထမ်းများကိုမိတ်ဆက်အဖွဲ့အမှတ်စဉ်ကားပြောကြားခြင်း။ထို့နောက်ဝန်ထမ်းမှ အဖွဲ့အစည်းအမည်၊ အလှူရှင်အမည်၊ အကောင်အထည် ဖော်ဆောင်ရွက်သည့်ဌာနနှင့် စီမံကိန်းဖွဲ့စည်းပုံများနှင့် ကျား၊မရေးရာ ကဏ္ဍများအကြောင်း မိတ်ဆက် ရှင်းလင်းပြောကြားပြီး ကျေးရွာစေတနာ့ဝန်ထမ်းရွေးချယ်ခြင်း(က+မ)တွင် လူထု၏ အတည်ပြုချက်နှင့် မဟုတ်ဘဲ လျှို့ဝှက်ချက်မဲပေးစနစ်ဖြင့် ရွေးချယ်ခြင်း၊လူထုပူးပေါင်းပါဝင်သော လူမှုဆန်းစစ်ခြင်းများ ပြုလုပ်သွားမည်ဖြစ်ကြောင်း ဆွေးနွေးပြောကြားခဲ့ပါသည်။

ဆွေးနွေးချက်(၂)

မိတ်ဆက်ဆွေးနွေးမှုအပြီးတွင် ကျေးရွာစေတနာ့ဝန်ထမ်း လိုက်နာရမည့် စည်းကမ်းချက်များကိုရှင်းလင်း ပြောကြား၍ ကျေးရွာလူထု ကိုယ်တိုင်လျှို့ဝှက်ချက်မဲပေးစနစ်ဖြင့် စေတနာ့ဝန်ထမ်း(က-၁)(မ-၁)ကို ရွေးချယ် ရန်ဆွေးနွေးခဲ့ပါသည်။

ဆုံးဖြတ်ချက်(၁)

ကျေးရွာလူထုမှ စီမံကိန်း၏ဖွဲ့စည်းပုံ လုပ်ဆောင်ရမည့်အချက်များနှင့် လိုက်နာကျင့်သုံးရမည့်နည်းလမ်း များကိုလိုက်နာဆောင်ရွက်ရန်၊စေတနာ့ဝန်ထမ်းရွေးချယ်ခြင်းကိစ္စနှင့်ပတ်သက်၍တက်ရောက်လာသော ကျေးရွာလူထုမှ အမှန်တကယ် လုပ်ကိုင်နိုင်သူ၊ကျေးရွာဖွံ့ဖြိုးရေးအတွက် စိတ်ပါဝင်စားမှုရှိသူ၊ပြောတက်ဆိုတက်ရှိသူများ ကို ရွေးချယ်ရန် ပြောကြားပြီး စေတနာ့ဝန်ထမ်း(က-၁)(မ-၁) ကို တက်ရောက်လာသော ကျေးရွာလူထုမှ လျှို့ဝှက်မဲစနစ် ဖြင့် ရွေးချယ်ရန်ချယ်ရန် ဆုံးဖြတ်ခဲ့သည်။ထို့နောက် လူမှုဆန်းစစ်ခြင်း(PRA)အကြောင်းတွင် ပါဝင်သောထူးခြားဖြစ်စဉ် များ၊ အမျိုးသမီးဆိုင်ရာ သုံးသပ်ချက်များ၊ အသက်မွေးဝမ်းကျောင်းဆိုင်ရာများကို ဆက်လက်ဆွေးနွေးရန် ဆုံးဖြတ်ခဲ့ကြပါသည်။

သဘောတူညီမှုများ

- (၁)ကျေးရွာသူ/သားအားလုံး စီမံကိန်းမှ ရရှိလာသော ရံပုံငွေကို ကျေးရွာတွင် အကျိုးရှိစွာ သုံးစွဲရန် သဘောတူညီခဲ့ပါသည်။
- (၂)ကျေးရွာစေတနာ့ဝန်ထမ်း(၂)ဦးအား လျှို့ဝှက်မဲပေးစနစ်ဖြင့်ရွေးချယ်ရန်သဘောတူညီခဲ့ကြပါသည်။
- (၃)ရွေးချယ်ခံရသောစေတနာ့ဝန်ထမ်း(၂)ဦးမှာလည်းအမှန်တကယ်လုပ်ဆောင်နိုင်ကြောင်းသဘောတူညီခဲ့ပါသည်။
- (၄)ထို့နောက် တက်ရောက်လာသော ကျေးရွာလူထုမှ လူမှုဆန်းစစ်ခြင်း(PRA)အဆင့်များ ဆက်လက်ပြုလုပ်ဆွေးနွေး ရန်သဘောတူညီခဲ့ကြပါသည်။

အမျိုးသမီးအတွက် ဟူ၍ ပြဿနာများကို အခြေခံပြီး ပြဿနာသစ်ပင်များကို ရေးဆွဲပြီး ပြဿနာများကို မည်သို့ဖြေရှင်းရမည်ကို ဖော်ထုတ်ခဲ့ကြသည်။ ထွက်ပေါ်လာသော လုပ်ငန်းများကို အကောင်အထည်ဖော်ရန် ကျေးရွာအတွက် စီမံကိန်းအထောက်အကူပြု ကော်မတီ လိုအပ်ကြောင်း ရှင်းပြခဲ့သည်။ ဒုတိယအကြိမ်အစည်းအဝေးတွင် တက်ရောက်လာသော ကျေးရွာလူထုအား ကော်မတီ ဝင်များ၏ တာဝန်နှင့်ဝတ္တရားများအကြောင်း ပြောကြားပြီး စီ/ထောက် ဥက္ကဋ္ဌ ကျား(၁)ဦး၊ မ

(၁)ဦး၊ ဘဏ္ဍရေးစာရေး ကျား(၁)ဦး၊ ဝယ်ယူရေးဆပ်ကော်မတီ ကျား(၂)၊ မ(၁)ဦး၊ စောင့်ကြည့် ကြီးကြပ်ရေး ဆပ်ကော်မတီ ကျား(၂)၊ မ(၁)ဦး၊ လုပ်ငန်းလည်ပတ်ရေး နှင့် ပြုပြင်ထိန်းသိမ်းရေးဆပ်ကော်မတီ ကျား(၂) ၊ မ(၁)ဦး၊ ဝေဖန်အကြံပြုတိုင်ကြားရေးဆပ်ကော်မတီ ကျား(၁)ဦး၊ မ(၁)ဦး ရပ်ရွာလူထု အားလုံးကိုယ်တိုင် လျှို့ဝှက်မဲပေးစနစ်ဖြင့် ရွေးချယ် ဆုံးဖြတ်ခဲ့ကြသည်။

ဆုံးဖြတ်ချက်များ

ကျေးရွာလူထုမှ လူထုဗဟိုပြု စီမံကိန်းတွင် ချမှတ်ထားသော ဆောင်ရန် ရှောင်ရန်များကို လိုက်နာကျင့်သုံးမည်ဖြစ်ကြောင်းကော်မတီဝင်များမှကျေးရွာအတွက်အမှန်တကယ်လုပ်ကိုင်နိုင် ကြောင်း သဘောတူကြပါသည်။

ထို့နောက် လူထုဗဟိုပြု စီမံကိန်း၏ ကျင့်ဝတ်များကိုလိုက်နာရန် ဆောင်ရန် ရှောင်ရန် သဘောတူ စာချုပ်ကို လက်မှတ်ရေးထိုးကြသည်။

အစည်းအဝေးမှတ်တမ်း



စစ်ကိုင်းတိုင်းဒေသကြီး၊ပန်းမောက်မြို့နယ်

(ခ) ဒုတိယအကြိမ်ကျေးရွာအစည်းအဝေးမှတ်တမ်း

ကျေးရွာ ။ ။ ဇူလိုင် ၂၀၁၆

ကျေးရွာအုပ်စု။ ။ မံခီဇွဲ

အစည်းအဝေးပြုလုပ်သည့်နေရာ။ ။ ဇူလိုင် ၂၀၁၆ (အ.မ.၈)

နေ့စွဲ ။

အကြောင်းအရာ။ ။ပထမနှစ်စီမံကိန်း ဒုတိယအကြိမ်အစည်းအဝေး ဦးစားပေးလုပ်ငန်းရွေးချယ်ခြင်းနှင့် ကျေးရွာစီမံကိန်းအထောက်အကူပြုကော်မတီရွေးချယ်ခြင်း။

အစည်းအဝေးတက်ရောက်သူများ။ ။ကျေးရွာသား(၄၆)၊ ကျေးရွာသူ(၂၆)၊ စေတနာ့ဝန်ထမ်းအမျိုး သား(၁)ဦး၊ အမျိုးသမီး(၁)ဦး

ဒုတိယအကြိမ်အစည်းအဝေးအတွက် တက်ရောက်လာသော ကျေးရွာလူထုအား အမျိုးသား/အမျိုးသမီးများအား သီးခြားခွဲ၍ လူမှုဆန်းစစ်ခြင်း(PRA)အဆင့်များ ဆက်လက်ပြုလုပ်ဆွေးနွေးခဲ့ကြပါသည်။၎င်းနောက် အခက်အခဲများကို ဖော်ထုတ်ခဲ့ကြသည်။ဖော်ထုတ်ထားသော ပြဿနာ များကို အမျိုးသား/သမီးပေါင်းပြီး တူညီသော လုပ်ငန်းထွက်ပေါ်လာသည်။ထို့နောက် အမျိုးသား/ သမီးများ၏ နောက်(၅)နှစ် မျှော်မှန်းချက်များကို ဆက်လက်ဖော်ထုတ်ခဲ့ကြသည်။ထွက်ပေါ်လာသော လုပ်ငန်းများကို လူထုဗဟိုပြုစီမံကိန်း၏ အကျိုးဝင်သောလုပ်ငန်းများနှင့် အကျိုးမဝင်သောလုပ်ငန်း များကိုချုပ်ခွဲပြီး ကျေးရွာဖွံ့ဖြိုးလုပ်ငန်းများကိုအဆင့်သတ်မှတ်၍ ရွေးချယ်ခဲ့ကြသည်။အမျိုးသား အတွက်

ကျေးဇူး " " ကုန်းပေါင်း
 ကျေးဇူးအုပ်စု " " ပုံစံကြီး
 အခင်းအဝေးပြုရာနေရာ " ကုန်းပေါင်းကျေးဇူး အဖေစာ
 ရှေ့တွဲ " " ၃၀၂၂၀၁၅၆
 အကြောင်းအရာ " ဒုတိယနှစ် ယူထုဖော်ပြ စီမံကိန်း ဖိတ်ခေါ်အခင်းအဝေး
 ပထမအကြိမ် အခင်းစား ပြုလုပ်ခြင်း။

ဆွေးနွေးချက်များ

အခင်းအဝေး တက်ရောက်အားပေး ကျား (၄၅၅ ဦး ၆၈ ယူ ဦး = ၅၈၇ ဦး

ဆွေးနွေးချက်များ

ဆွေးနွေးချက်(၁)

ဖိတ်ခေါ်အခင်းအဝေးတွင် ကျေးဇူး ၃၈၅ ဖွဲ့ ကျေးဇူးယူထုနှင့် ယူထုဖော်ပြ စီမံကိန်း ဖွဲ့စည်းပုံများကို ဖိတ်ခေါ်အခင်းအဝေး အခွင့်အလမ်း ပြောကြားခြင်း။ ထို့နောက် နေ့စဉ် အခင်း အဖွဲ့၊ အယူရှင်အဖွဲ့၊ အကောင်အထည်ဖော် ဆောင်ရွက် စေခြင်းဖြင့် စီမံကိန်း ဖွဲ့စည်းပုံမှာ ပြင် ကျားအဖွဲ့က ကျေးဇူးများကို ဖိတ်ခေါ် ဖြစ်ပေါ်စေ ပြောကြား ပြီး ကျေးဇူးစေတနာ့ဝန်ထမ်း စွမ်းဆောင်ရည် (က+ဖ) တွင် ယူထု အတတ်ပြုချက် နှင့် ဝန်ထမ်း ဖွဲ့စည်းပုံစံပေးခြင်းဖြင့် ကျေးဇူးအဖွဲ့၊ ယူထုပေးပို့ပေးခြင်း ပြုလုပ် နေခြင်းများ ပြုလုပ်ခြင်းဖြင့် ကျေးဇူး ပြောကြားခဲ့ပါသည်။

ဆွေးနွေးချက်(၂)

ဖိတ်ခေါ် ဆွေးနွေးချက်အဖွဲ့တွင် ကျေးဇူးစေတနာ့ဝန်ထမ်း လိုက်နာမှုနှင့် ဆောင်ရွက် ချက်များကို ဖြစ်ပေါ်စေ ပြောကြား၍ ကျေးဇူးယူထု နည်းစနစ် ဖွဲ့စည်းပုံစံပေးခြင်းဖြင့် စေတနာ့ဝန်ထမ်း (က-၁)(ဖ-၁) ကို စွမ်းဆောင်ရည် ဆုံးဖြတ်ခဲ့ပါသည်။

ဆုံးဖြတ်ချက်(၁)

ကျေးဇူးယူထု စီမံကိန်းဖွဲ့စည်းပုံ ယူထုပေးပို့ပေးခြင်းနှင့် လိုက်နာမှုနှင့် ဆုံးဖြတ်ခြင်းများကို ဖြစ်ပေါ်စေ ပြောကြား၍ ယူထုပေးပို့ပေးခြင်းဖြင့် စေတနာ့ဝန်ထမ်း ကျား (၁)၊ (ဖ) ကို တက်ရောက်လာစေ နေရာယူထု ဖွဲ့စည်းပုံစံပေးခြင်းဖြင့် ကျေးဇူးအဖွဲ့ ဆုံးဖြတ်ခဲ့ပါသည်။ ထို့နောက် ယူ ထု ဆုံးဖြတ်ခြင်း (PRA) အကြောင်းတွင် ပါဝင်လာစေခြင်းဖြင့် ပြုလုပ်ပါ။ အမျိုးသမီး ဆိုင်ရာ ဆုံးဖြတ်ချက်များ၊ အသက်မွေးဝမ်းကြောင်းဆိုင်ရာများကို ဆက်လက်ဆွေးနွေးရန် ဆုံးဖြတ်ခဲ့ပါသည်။

ဆုံးဖြတ်ချက်များ

ကျေးဇူးဗျူဟာ ဗျူဟာမဟုတ်ဘဲ ဒီမိုကရေစီတွင် အမြတ်အစားအားသာ အောင်မြင်ခြင်း
ရရှိရန်အတွက် ယုံကြည်စိတ်ချရသည့် ဖွဲ့စည်းပုံအခြေခံဥပဒေရေးရာအဖွဲ့ဝင်များမှ ကျေးဇူးတင်အထူးအ
ပြုတရား ယုံကြည်စိတ်ချရစွာ ဝေဖန်အကဲဖြတ်ပါမည်။

ထို့အပြင် ဗျူဟာမဟုတ်ဘဲ ဒီမိုကရေစီအဖွဲ့ဝင်များကို ယုံကြည်စိတ်ချ အောင်မြင်
စွာ ရရှိ ဝေဖန်အကဲဖြတ် စာချုပ်ကို လက်မှတ်ရေးထိုးခဲ့ပါသည်။

