

ပြည်ထောင်စု သမ္မတမြန်မာနိုင်ငံတော်အစိုးရ
စိုက်ပျိုးရေး၊ မွေးမြူရေးနှင့် ဆည်မြောင်းဝန်ကြီးဌာန
ကျေးလက်ဒေသဖွံ့ဖြိုးတိုးတက်ရေး ဦးစီးဌာန



Contents

လူထုပတ်ဝန်းကျင်ဖွံ့ဖြိုးရေး

National Community Driven Development Project (NCDDP)



ကျေးရွာဖွံ့ဖြိုးရေး အစီအစဉ်
ကျောက်တိုင်ကျေးရွာ
ငါန်းဖွန်မြို့နယ်
၂၀၁၇ခုနှစ်

၁- မြို့နယ်မြေပုံ5

၂- ကျေးရွာမြေပုံ

၃- အုပ်စုတွင် ပါဝင်သော ကျေးရွာများစာရင်း

၄- ကျေးရွာသမိုင်းကြောင်း.....7

၅- လူထုပူးပေါင်းပါဝင်သော လူမှုဆန်းစစ်ခြင်းနှင့် အကဲဖြတ်ခြင်းလုပ်ငန်းစဉ်PRA အကျဉ်းချုပ်ဇယား

၆- လူထုပူးပေါင်းပါဝင်သော လူမှုဆန်းစစ်ခြင်းနှင့် အကဲဖြတ်ခြင်းလုပ်ငန်းစဉ်တွင် အသုံးပြုသော နည်းလမ်းများ8

၆.၁- ကျောက်တိုင်ကျေးရွာ၏ လူမှုရေးအရင်းအမြစ်ပြမြေပုံ.....9

၆.၂- ဥစ္စာဓန အဆင့်သတ်မှတ်ခြင်း..... 10

၆.၃- ရာသီခွင်ပြ ပြက္ခဒိန် 12

၆.၄- ပိုင်ဆိုင်မှုကို သုံးသပ်ခြင်း..... 13

၆.၅- အဖွဲ့အစည်း ချိတ်ဆက်မှုဇယား..... 14

၆.၆- ပင့်ကူအိမ်(ကျားမရေးရာကဏ္ဍအား ခွဲခြမ်းစိတ်ဖြာခြင်း)..... 16

၆.၇ - အမျိုးသားအမျိုးသမီးများ၏ အခက်အခဲနှင့် မျှော်မှန်းချက် 18

၇- ကော်မတီဝင် ရွေးချယ်ခြင်းနှင့် ကျေးရွာဖွံ့ဖြိုးမှုအစီအစဉ်ဆောင်ရွက်မှု မှတ်တမ်းဓာတ်ပုံများ

၈- ကျေးရွာအချက်အလက် (ပုံစံ ၁)

၉- စီမံကိန်း စက်ဝန်းအချိန်ဇယား (ပုံစံ ၂)

၁၀-ကျေးရွာဖွံ့ဖြိုးရေးအစီအစဉ် (ပုံစံ ၃)

၁၁- ကျေးရွာအုပ်စု စီမံကိန်းလုပ်ငန်းခွဲ ရွေးချယ်ခြင်း (ပုံစံ ၄)

၁၂- အစည်းအဝေးမှတ်တမ်းများ

၁၃- ကဏ္ဍအလိုက် ဦးစားပေးဖွံ့ဖြိုးရေးလုပ်ငန်းစဉ်များ

ဝါန်းဇွန်မြို့နယ်မြေပုံ



ရည်ညွှန်းချက်

မြို့နယ် နယ်နိမိတ်	— — — — —
ကျေးရွာအုပ်စု နယ်နိမိတ်	- - - - -
ကားလမ်း	— — — — —
ရထားလမ်း	+++++
စည်ပင်လမ်း	— — — — —
ကျေးရွာအုပ်စု/ကျေးရွာ	● ■
မြစ် / ချောင်း	~ ~ ~ ~ ~
ဆည် / ကန်	▭ ▭
မြစ်ရေတင်	▭ ▭
ရေပြောင်းလက်တံ	┌ ─ ─ ─ ─ ┐
"g wftm;cGJ½Hk	⊗
ပညာရေး	▲
ကျန်းမာရေး	✚ ✚ ✚ ✚
ရဲစခန်း	🛡

၁- နိဒါန်း

လူထုပဟိုပြုစီမံကိန်း (NCDDP)သည် ၂၀၁၃ခုနှစ်မှ စတင်၍ အကောင်အထည်ဖော် ဆောင်ရွက်ခဲ့ပြီး အစိုးရအနေဖြင့် မြန်မာနိုင်ငံ၏ ကျေးလက်ဒေသများတွင် အဓိက အခြေခံအဆောက်အအုံနှင့် ဝန်ဆောင်မှုများကို တိုးတက်အောင် ဆောင်ရွက်စေနိုင်မည့် ပလက်ဖောင်းအသွင် ဖော်ဆောင်နိုင်ခဲ့သည်။ ကျေးလက်ဖွံ့ဖြိုးရေး ဦးစီးဌာနက အကောင်အထည်ဖော် ဆောင်ရွက်သည်။ စီမံကိန်းက ကျေးလက်ဒေသ အခြေခံ အဆောက်အအုံများအတွက် ငွေကြေးနှင့်အတူ ကျေးလက်နေပြည်သူများက ယင်းလုပ်ငန်းများကို ရွေးချယ်ရာတွင် ပူးပေါင်းပါဝင်မှု၊ ကြိုတင်အသိပေးမှုနှင့် ပွင့်လင်းမြင်သာမှု အပြည့်ဖြင့် ရွေးချယ်တတ်အောင် ကူညီဆောင်ရွက်ခြင်း၊ စွမ်းဆောင်ရည်မြှင့်တင်ခြင်းတို့ကို ကူညီဆောင်ရွက်သည်။

လူထုပဟိုပြုစီမံကိန်း၏ ရည်ရွယ်ချက်မှာ အဓိကကျသော အခြေခံအဆောက်အအုံနှင့် ဝန်ဆောင်မှုများကို လူထုပဟိုပြုချဉ်းကပ်နည်းဖြင့် ဆင်းရဲသော ရပ်ရွာဒေသများက အလွယ်တကူရယူအသုံးပြုကာ အကျိုးကျေးဇူးဖြစ်ထွန်းလာစေရန်နှင့် အရေးပေါ်အခြေအနေတရပ် ပေါ်ပေါက်လာပါက လျင်မြန် ထိရောက်စွာ တုံ့ပြန်ဖြေရှင်းပေးနိုင်ရန်အတွက် အစိုးရ၏အရည်အသွေး မြင့်မားလာစေရန်တို့ဖြစ်သည်။ စီမံကိန်း၏ ရည်ရွယ်ချက်များမှာ

- (၁) ရပ်ရွာကရွေးချယ်သော ကျေးလက်အခြေခံအဆောက်အအုံများတွင် ရန်ပုံငွေထောက်ပံ့ခြင်း။
- (၂) ကျေးလက်နေပြည်သူများ၊ ဒေသအာဏာပိုင်များနှင့် ပူးပေါင်းပြီး ဖွံ့ဖြိုးရေး ဦးစားပေးအစီအစဉ်များ ရေးဆွဲခြင်းနှင့် အကောင်အထည်ဖော်ခြင်း စွမ်းဆောင်ရည် အားကောင်းလာစေခြင်း။
- (၃) စီမံကိန်းလုပ်ငန်းစဉ်တလျောက်လုံးတွင် ဆင်းရဲနွမ်းပါးသူများ၊ အထိအခိုက်အခံသူများ အပါအဝင် ကျား- မ မရွေး ပါဝင်နိုင်စေခြင်းဖြင့် အောင်မြင်စွာဆောင်ရွက်သွားမည်ဖြစ်သည်။

လူထုပဟိုပြုစီမံကိန်းကို ပြည်ထောင်စုမြန်မာနိုင်ငံတော်အစိုးရ စိုက်ပျိုးရေး၊ မွေးမြူရေးနှင့် ဆည်မြောင်းဝန်ကြီးဌာန လက်အောက်ရှိ ကျေးလက်ဒေသ ဖွံ့ဖြိုးတိုးတက်ရေးဦးစီးဌာနက အကောင်အထည်ဖော် ဆောင်ရွက်ပြီး နိုင်ငံတော် အစိုးရ ဘတ်ဂျက်၊ ကမ္ဘာ့ဘဏ်၊ အီတလီ အစိုးရနှင့် ဂျပန်အစိုးရတို့၏ ရန်ပုံငွေများ ဖြင့် အကောင်အထည်ဖော်ဆောင်ရွက်ပါသည်။

မွန္တလေးတိုင်းဒေသကြီး မြင်းခြံခရိုင် ငါးဖွန်မြို့နယ်သည် စီမံကိန်းတတိယစက်ဝန်း (၂၀၁၅ ခုနှစ် နိုဝင်ဘာလ)တွင် (၁၈) မြို့နယ်တိုးချဲ့ခဲ့ပြီး (၂၇) မြို့နယ်အကောင်အထည်ဖော် ဆောင်ရွက်မည့် အထဲတွင်ပါဝင်ခဲ့သည်။ ယှဉ်ဖော်ပြမည့် အစီရင်ခံစာမှာ ငါးဖွန်မြို့နယ်၊ ကျောက်တိုင်ကျေးရွာတွင် လုပ်ဆောင်သည့် လူထုပူးပေါင်းပါဝင်သော လူမှုဆန်းစစ်ခြင်းနှင့် အကဲဖြတ်ခြင်းလုပ်ငန်းစဉ် အကြောင်းဖြစ်သည်။

၂- ကျေးရွာမြေပုံ(တည်နေရာ)

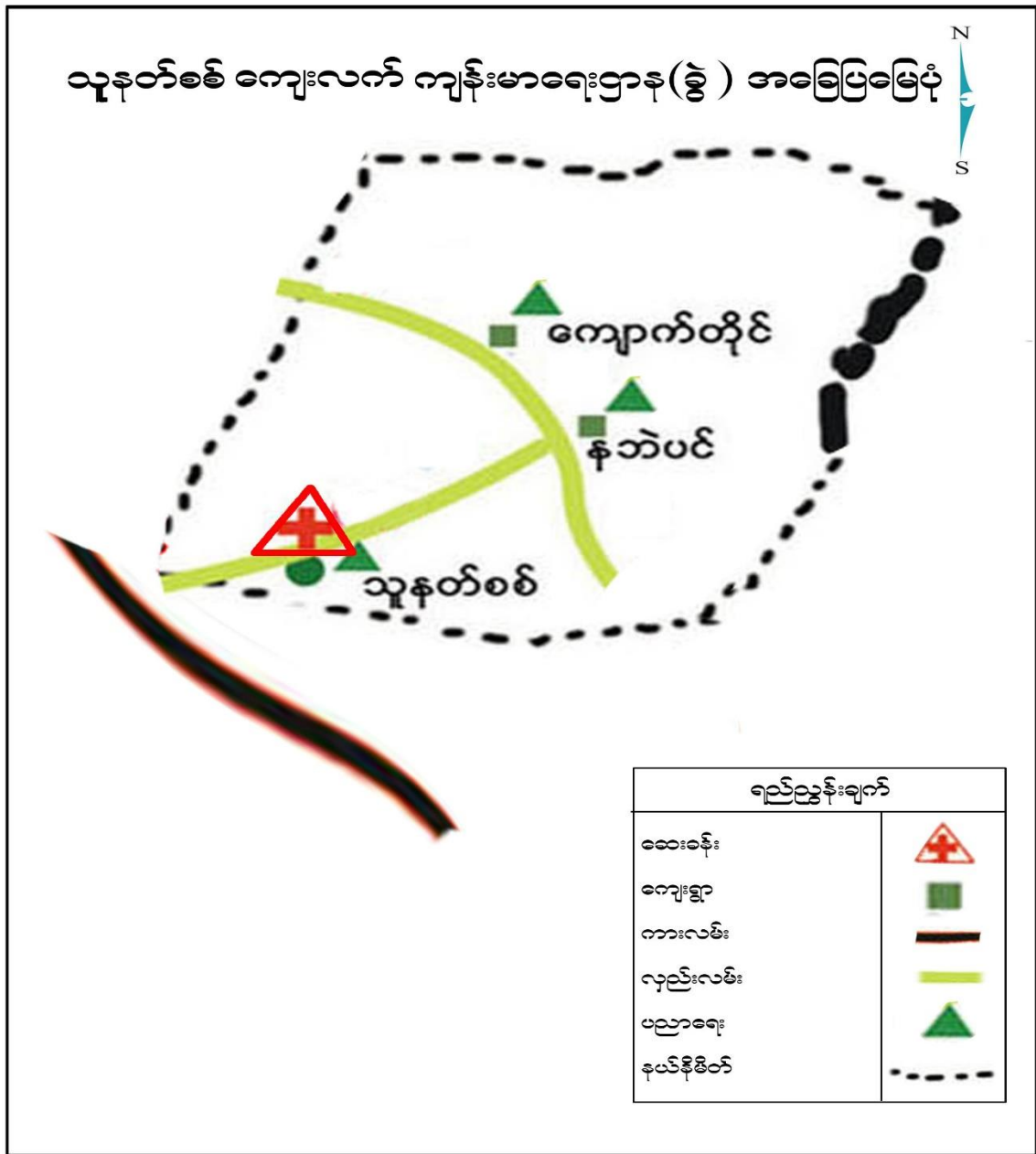

၃- အုပ်စုတွင်ပါဝင်သော ကျေးရွာများစာရင်း

သူနတ်စစ်အုပ်စုသည် ကျေးရွာ ခြောက်ရွာ ဖြင့်ဖွဲ့စည်းထားသောအုပ်စု တစ်ခုဖြစ်သည်။ သူနတ်စစ်အုပ်စုတွင် ရွာသစ်ကျန်းကျေးရွာ၊ သာပေါင်းကျေးရွာ၊ ကျောက်တိုင်ကျေးရွာ၊ နဘဲပင်ကျေးရွာနှင့် သူနတ်စစ်ကျေးရွာတို့ပါဝင်သည်။

၂- ကျေးရွာသမိုင်းကြောင်း

ကျောက်တိုင်ကျေးရွာသည် မန္တလေးတိုင်းဒေသကြီး၊ မြင်းခြံခရိုင်၊ ငါန်းဇွန်မြို့နယ်၊ သူနတ်စစ်အုပ်စု အတွင်းရှိကျေးရွာ တစ်ရွာဖြစ်ပါသည်။ကျောက်တိုင်ကျေးရွာဟု ခေါ်တွင်ခြင်းမှာလွန်ခဲ့သောနှစ်ပေါင်း နှစ်ရာကျော်က တည်ထောင်ခဲ့၍ ရှေးအခါက ထိုရွာကလေးသည် ကျောက်ခွဲရွာ ဖြစ်ပါသည်။ အိမ်ခြေ(၂၀)လောက်ဖြင့် စတင်တည်ထောင်ခဲ့သည်။ ကာလ ရွေ့လျားလာသည်နှင့်အမျှ ကျောက်တိုင်ရွာဟု ခေါ်ဆိုခဲ့သည်။ ယခုအခါ အိမ်ခြေ (၁၃၃)အိမ် ရှိပါသည်။

၃- လူထုပူးပေါင်းပါဝင်သော လူမှုဆန်းစစ်ခြင်းနှင့် အကဲဖြတ်ခြင်း လုပ်ငန်းစဉ်အဆင့်ဆင့်

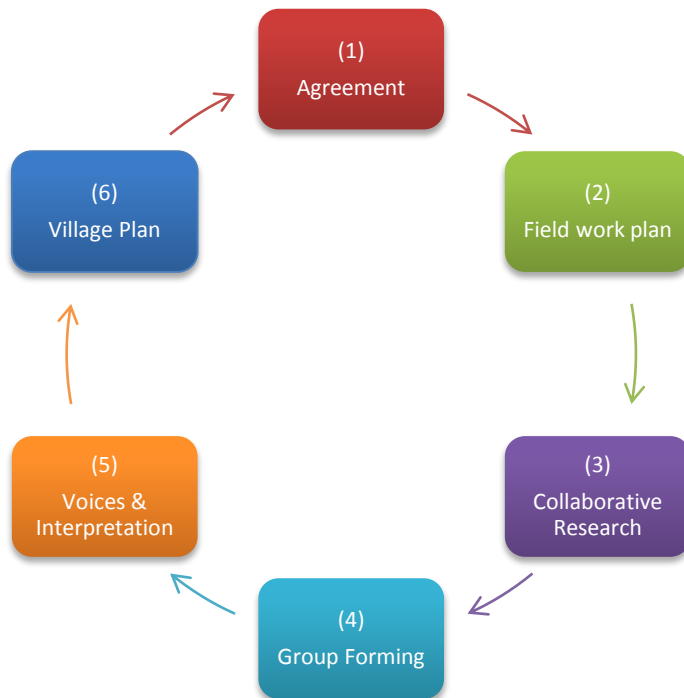

၄- အစည်းအဝေးအစီအစဉ် မိတ်ဆက်ခြင်း

စဉ်	ကျေးရွာအမည်	စီမံကိန်းအပိုင်းများ	ဆွေးနွေးသည့် အကြောင်းအရာများ
၁	ကျောက်တိုင်	ပ- အကြိမ်အစည်းအဝေး	စီမံကိန်းအကြောင်း
		ပ- အကြိမ်အစည်းအဝေး	ကျေးရွာစေတနာ့ ဝန်ထမ်းရွေးချယ်ခြင်း
		ပ- အကြိမ်အစည်းအဝေး	လူမှုဆန်းစစ်မှု ပြုလုပ်ခြင်း
		ဒု-အကြိမ်အစည်းအဝေး	ကျေးရွာစီထောက်ကော်မတီဖွဲ့စည်းခြင်း
		ဒု-အကြိမ်အစည်းအဝေး	အကြံပြုတိုင်ကြားရေး ရွေးချယ်ခြင်း
		ဒု-အကြိမ်အစည်းအဝေး	ဝယ်ယူရေးဆပ်ကော်မတီ ရွေးချယ်ခြင်း
		ဒု-အကြိမ်အစည်းအဝေး	စောင့်ကြည့်ကြီးကြပ်ရေး ဆပ်ကော်မတီရွေးချယ်ခြင်း
		ဒု-အကြိမ်အစည်းအဝေး	လုပ်ငန်းလည်ပတ်ရေးနှင့် ပြုပြင်ထိန်းသိမ်းရေး ဆပ်ကော်မတီ ရွေးချယ်ခြင်း
		ဒု-အကြိမ်အစည်းအဝေး	ဘဏ္ဍာရေးစာရေး ရွေးချယ်ခြင်း

၅- လူထုပူးပေါင်းပါဝင်သော လူမှုဆန်းစစ်ခြင်းနှင့် အကဲဖြတ်ခြင်းလုပ်ငန်းစဉ်တွင် အသုံးပြုသော နည်းလမ်းများ

ကျောက်တိုင်ကျေးရွာတွင် လူထုပူးပေါင်းပါဝင်သော လူမှုဆန်းစစ်ခြင်းနှင့် အကဲဖြတ်ခြင်းလုပ်ငန်းစဉ်တွင် အသုံးပြုသော နည်းလမ်းများမှာ

- ✚ လူမှုရေးအရင်းအမြစ်ပြုမြေပုံ
- ✚ ဥစ္စာနေ အဆင့်သတ်မှတ်ခြင်း
- ✚ ရာသီခွင်ပြ ပြက္ခဒိန်
- ✚ ပိုင်ဆိုင်မှုအား သုံးသပ်ခြင်း
- ✚ အဖွဲ့အစည်းချိတ်ဆက်မှုဇယား
- ✚ ပင့်ကူအိမ် (ကျား၊ မ ရေးရာကဏ္ဍအား ခွဲခြမ်းစိတ်ဖြာခြင်း)
- ✚ အမျိုးသားအမျိုးသမီးများ၏ အခက်အခဲနှင့် မျှော်မှန်းချက်
- ✚ ပြဿနာသစ်ပင်စသည်တို့ကို ရေးဆွဲဖော်ထုတ်ခဲ့ကြသည်။

၅.၁- ကျောက်တိုင်ကျေးရွာ၏ လူမှုရေးအရင်းအမြစ်ပြမြေပုံ

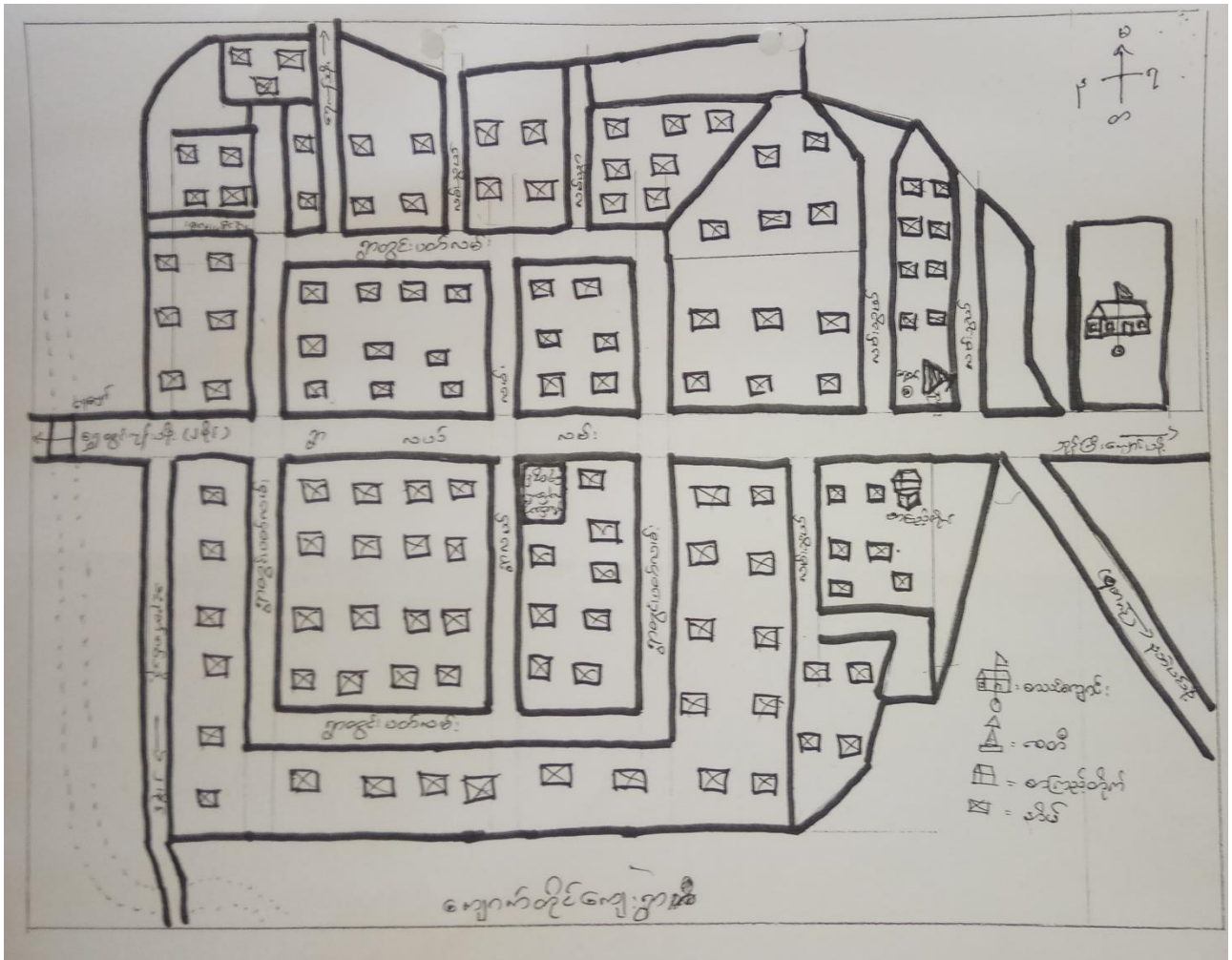

ကျောက်တိုင်ကျေးရွာသည် မန္တလေးတိုင်းဒေသကြီး မြင်းခြံခရိုင် ငါန်းဇွန်မြို့နယ် သူနတ်စစ်အုပ်စုအတွင်းတွင် တည်ရှိပြီး အိမ်ခြေ (၁၃၃)အိမ်၊ လူဦးရေ ကျား (၂၉၅) ယောက်၊ မ (၃၃၆) ယောက် စုစုပေါင်း (၆၃၁) ယောက်ရှိပါသည်။ ကိုးကွယ်သည့်ဘာသာမှာ ဗုဒ္ဓဘာသာကို ကိုးကွယ်ကြပြီး အခြေခံပညာ မူလတန်းလွန်ကျောင်းပင် ရှိသည်ကိုတွေ့ရှိရပါသည်။ အထက်တန်းပညာကို ခြင်္သေ့လက်ကျေးရွာ အခြေခံပညာအထက်တန်းကျောင်းခွဲသို့ သွားရောက်ပညာသင်ကြားကြရပါသည်။ ငါန်းဇွန်မြို့နှင့် မိုင်(၁၀)ခန့်ကွာဝေးပြီး လမ်းပန်းဆက်သွယ်ရေး အခြေအနေမှာ ကတ္တရာလမ်း နှင့် မြေသားလမ်းတည်ရှိပါသည်။ ကားလမ်းမှ ကျေးရွာသို့ သွားသောလမ်းမှာ မြေသားလမ်းဖြစ်သောကြောင့် မိုးရာသီတွင် သွားလာရေး အခက်အခဲရှိပြီး နွေရာသီနှင့်ဆောင်းရာသီတို့တွင် သွားလာရေး အဆင်ပြေသည်ဟု ပြောရမည်ဖြစ်သည်။ ကျောက်တိုင်ကျေးရွာ၏ အဓိကစီးပွားရေးလုပ်ငန်းမှာ စိုက်ပျိုးရေးနှင့် မွေးမြူရေးကိုအခြေခံ၍ လုပ်ကိုင်ကြပြီး ထန်းတောင်သူလုပ်ငန်းဖြင့် အသက်မွေးဝမ်းကြောင်းပြုကြပါသည်။ ကျေးလက်ကျန်းမာရေးဌာနခွဲဆေးခန်းရှိ၍ ကျန်းမာရေးမကောင်းလျှင် ဆေးခန်းသို့ သွားရောက်

ကုသကြရပြီး အရေးပေါ်ကုသရလောက်မှသာ မြို့နယ်ဆေးရုံသို့ သွားရောက်ကုသကြပါသည်။
 သောက်သုံးရေမှာ စိမ့်စမ်းရေနှင့် ကန်ရေကိုသာ အဓိကမှီခိုအားထား သုံးစွဲနေရပါသည်။
 ကျောက်တိုင်ကျေးရွာ၏ အိမ်အမျိုးအစားများမှာ သွပ်မိုး၊ သစ်သားအိမ်၊
 ဝါးထရံကာအိမ်အမျိုးအစားများနှင့်ထန်းရွက်မိုးအိမ်များဖြင့် တည်ဆောက်နေထိုင်နေသည်ကို
 တွေ့ရှိရပါသည်။

၅.၂- ဥစ္စာနေ အဆင့်သတ်မှတ်ခြင်း

အကြောင်းအရာ	ရည်ညွှန်းချက်	အိမ်ထောင်စု	%
ချမ်းသာ	တိုက်၊ ကား၊ လယ် (၂၀)ဧကနှင့်အထက်၊ ထော်လာဂျီ၊ ...စသည်	၄	၃.၀၁
အဆင်ပြေ	သစ်သားအိမ်၊ ဆိုင်ကယ်၊ မြေ (၁၅) ဧကနှင့်အထက်၊ နွားလှည်း၊ ဆိုင်ကယ်၊ ဖုန်း စသည်	၈၁	၆၀.၉၀
အဆင်မပြေ	လက်လုပ်လက်စား၊ ထန်းရွက်မိုး၊ ထန်းရွက်ကာ၊ မြေ(၁၀) ဧကအောက် နွား(၂)ကောင် စသည်တို့	၄၈	၃၆.၀၉
စုစုပေါင်း		၁၃၃	၁၀၀

ကျောက်တိုင်ကျေးရွာ၏ ဥစ္စာနေအဆင့်သတ်မှတ်ခြင်းအား ကျေးရွာသူ၊ ကျေးရွာသားများနှင့်
 အောက်ပါအတိုင်း အဆင့် (၃)ဆင့်ခွဲကာရေးဆွဲဖော်ထုတ်ခဲ့ပါသည်။

- ❖ ချမ်းသာခြင်း
- ❖ ပြေလည်ခြင်း

❖ မပြေလည်ခြင်း.. စသည်တို့ဖြစ်သည်။

ချမ်းသာခြင်း။ ။ ကျောက်တိုင်ကျေးရွာ၏ ချမ်းသာခြင်းအဆင့်အား တိုက်၊ ကား၊လယ် (၂၀)ဧကနှင့်အထက်၊ ထော်လာဂျီ၊ ...စသည်တို့ဖြင့် သတ်မှတ်ခဲ့ပြီး ကျေးရွာအနေဖြင့် ၎င်းညွှန်းကိန်းများဖြင့် ပြည့်မှီသည့် ချမ်းသာသည့်အိမ်ထောင်စု (၄)စုရှိသည်ကို တွေ့ရှိရပါသည်။ရာခိုင်နှုန်းအားဖြင့် (၃.၀၁%)ရှိသည်။

ပြေလည်ခြင်း။ ။ ကျောက်တိုင်ကျေးရွာ၏ ပြေလည်ခြင်းအဆင့်အား သစ်သားအိမ်၊ ဆိုင်ကယ်၊ မြေ (၁၅) ဧကနှင့်အထက်၊ နွားလှည်း၊ ဆိုင်ကယ်၊ ဖုန်း စသည်တို့ဖြင့် သတ်မှတ်ခဲ့ပြီး ၎င်းညွှန်းကိန်းများနှင့် ပြည့်မှီသည့် ပြေလည်ခြင်းအဆင့်ရှိသည့် အိမ်ထောင်စု (၈၁)စု ရှိသည်ကို တွေ့ရှိရပါသည်။ ရာခိုင်နှုန်းအားဖြင့် (၆၀.၉၀%)ရှိသည်။

မပြေလည်ခြင်း။ ။ကျောက်တိုင်ကျေးရွာ၏ မပြေလည်ခြင်းအဆင့်အား လက်လုပ်လက်စား၊ ထန်းရွက်မိုး၊ ထန်းရွက်ကာ၊ မြေ(၁၀) ဧကအောက် နွား(၂)ကောင် စသည်တို့ဖြင့် သတ်မှတ်ခဲ့ပြီး ၎င်းညွှန်းကိန်းများနှင့် ပြည့်မှီသည့် မပြေလည်ခြင်းရှိသူ အိမ်ထောင်စုမှာ(၄၈)ရှိပြီး ရာခိုင်နှုန်းအားဖြင့် (၃၆.၀၉%)ရှိသည်။

ဥက္ကဋ္ဌ အဆင့်ပေးပေးခြင်း

Date -----

စဉ်	အမည်	အိမ်ထောင်စဉ်းစိ		ပီးပွားရေးအခြေခံ			လူဦးရေ		စုစုပေါင်း	မှတ်ချက်
		ကျား	မ	ချမ်းသာ	အဆင်မပြေ	အဆင်မပြေ	ကျား	မ		
၁	ဦးထွန်းဝေ	✓			✓		၃	၅	၈	
၂	ဦးအောင်စို	✓			✓		၄	၃	၇	
၃	ဒေါ်အေးမဲ		✓		✓		၂	၂	၄	
၄	ဦးထွန်းကျော်စာပေ	✓			✓		၂	၂	၄	
၅	ဦးထွန်းဝင်း	✓				✓	၂	၂	၄	
၆	ဒေါ်ဒုဠာဇော်		✓			✓	၁	၁	၂	
၇	ဦးစွာ	✓			✓		၂	၁	၃	
၈	ဦးကျော်လှိုင်	✓			✓		၅	၂	၇	
၉	ဦးအောင်ဝင်း	✓			✓		၄	၃	၇	
၁၀	ဦး ဦး ရှိန်	✓				✓	၁	၂	၃	
၁၁	ဦးအောင်ကျော်စွာ	✓			✓		၂	၂	၄	
၁၂	ဦးကျော်မင်း	✓			✓		၁	၂	၃	
၁၃	ဦးကျော်စော	✓			✓		၄	၃	၇	
၁၄	ဒေါ်နီ		✓			✓	၁	၅	၆	
၁၅	ဦးချစ်စွာ	✓			✓		၁	၂	၃	
၁၆	ဦးဗွေ	✓			✓		၃	၅	၈	
၁၇	ဦးမန်ကျော်	✓				✓	၃	၅	၈	
၁၈	ဦးသန်းဗွန်	✓			✓		၃	၅	၈	
၁၉	ဦးဝင်းအောင်	✓			✓		၁	၂	၃	
၂၀	ဦးချစ်တင်	✓				✓	၁	၁	၂	
၂၁	ဦးရဲလှ	✓				✓	၂	၁	၃	
		၁၈	၃		၁၄	၇	၄၈	၅၆	၁၀၄	

ရတနာနေ အဆင့်သတ်မှတ်ခြင်း

Date -----

စဉ်	အမည်	အိမ်ထောင် ဦးစီး		စီးပွားရေးအခြေနေ			လူဦးရေ		စုစုပေါင်း	မှတ်ချက်
		ကျား	မ	ချမ်းသာ	အဆင်မပြေ	အဆင်မပြေ	ကျား	မ		
၂၂	ဦးသန်းလွင်	✓			✓		၂	၂	၄	
၂၃	ဦးဒေကဒိတင်္ဂါ	✓			✓		၂	၂	၄	
၂၄	ဦးဆန်းမောင်	✓				✓	၁	၂	၃	
၂၅	ဦးမောင်တွေ	✓				✓	၂	၃	၅	
၂၆	ဒေါ်ဖွေ		✓			✓		၁	၁	
၂၇	ဦးလျော်သောဦး	✓				✓	၁		၁	
၂၈	ဒေါ်စိန်		✓	✓			၄		၄	
၂၉	ဦးဗဟို	✓				✓	၄	၂	၆	
၃၀	ဦးဝင်းသိန်း	✓				✓	၁	၂	၃	
၃၁	ဦးလျှပ်ဝင်း	✓				✓	၆	၂	၈	
၃၂	ဦးဒေကဒိလတ်	✓				✓	၁	၂	၃	
၃၃	ဦးဦးမင်းမောင်	✓				✓	၁	၃	၄	
၃၄	ဦးလျော်၇	✓				✓	၄	၅	၉	
၃၅	ဦးမောင်စို	✓			✓		၃	၃	၆	
၃၆	ဒေါ်ဒုန်းမာ		✓			✓		၂	၂	
၃၇	ဒေါ်မာရီ		✓			✓	၁	၃	၄	
၃၈	ဦးမင်းမောင်	✓				✓	၂	၄	၆	
၃၉	ဦးမင်းသန်း	✓			✓		၂	၃	၅	
၄၀	ဦးညွန့်မောင်	✓			✓		၁	၄	၅	
၄၁	ဦးစိုးလတ်	✓			✓		၂	၃	၅	
၄၂	ဒေါ်စိန်တင်		✓			✓	၃	၁	၄	
		၁၆	၅	၁	၆	၁၄	၄၃	၄၆	၉၂	

ဥက္ကဋ္ဌ အဆင့်သတ်မှတ်ခြင်း

Date -----

စဉ်	အမည်	အိမ်ထောင် ဦးစီး		စီးပွားရေးအခြေနေ			လူဦးရေ		စုစုပေါင်း	မှတ်ချက်
		ကျား	မ	ချမ်းသာ	အဆင်ပြေ	အဆင်မပြေ	ကျား	မ		
၄၇	ဦး တွန်း	✓				✓	၄	၂	၆	
၄၈	ဦး ဥဒွန်-ဝင်း	✓				✓	၄	၃	၇	
၄၉	ဦး၊ ဝင်း၊ ဝင်း၊ တွန်း	✓				✓	၂	၃	၅	
၅၀	ဒေါ် ခင် နှစ်		✓			✓		၄	၄	
၅၁	ဦး၊ ပေါက်စ	✓				✓	၃	၂	၅	
၅၂	ဦး၊ ဝင်း၊ မောင်	✓				✓	၃	၂	၅	
၅၃	ဒေါ် မာရ်ခင်		✓			✓	၂	၃	၅	
၅၄	ဦး တွန်း နွယ်	✓				✓	၃	၄	၇	
၅၅	ဒေါ်ခင်လှ		✓			✓	၀	၃	၃	
၅၆	ဦး၊ မောင်	✓				✓	၃	၅	၈	
၅၇	ဦး၊ လျော်စိုး	✓			✓		၂	၂	၄	
၅၈	ဦး၊ ဒေါက်တာ	✓			✓		၂	၃	၅	
၅၉	ဒေါ် သိန်း မွေ		✓	✓			၀	၂	၃	
၆၀	ဦး၊ ဝင်း၊ မောင်	✓				✓	၂	၂	၄	
၆၁	ဒေါ်အေး		✓		✓			၀	၀	
၆၂	ဒေါ်မာရ်		✓			✓		၀	၀	
၆၃	ဦး၊ ပေါက်စ	✓		✓			၀	၀	၂	
၆၄	ဦး၊ ဘို ဘွင်	✓				✓	၂	၃	၅	
၆၅	ဒေါ် ဘို ဘို		✓		✓			၄	၄	
၆၆	ဦး၊ လျော်စိုး	✓			✓		၂	၂	၄	
၆၇	ဦး၊ နောင်မာရ်	✓			✓		၀	၀	၂	
		၁၄	၃	၂	၆	၁၃	၃၈	၅၃	၉၁	

ဥက္ကဋ္ဌ အဆင့်သတ်မှတ်ခြင်း

Date -----

စဉ်	အမည်	အိမ်ထောင်ဦးစီး		စီးပွားရေးအခြေခံ			လူဦးရေ		စုစုပေါင်း	မှတ်ချက်
		ကျား	မ	ချမ်းသာ	အဆင်ပြေ	အဆင်မပြေ	ကျား	မ		
၆၅	ဦးစိန်အေး	✓			✓		၂		၂	
၆၆	ဒေါ်ဂိုဂိုဌေး		✓		✓		၃	၃	၆	
၆၇	ဦးအိန်-ခင်	✓			✓		၄	၃	၇	
၆၈	ဦးမိုးဌေး	✓			✓		၅	၃	၈	
၆၉	ဦးဖိုးလှ-	✓			✓		၃	၁	၄	
၇၀	ဦးမိမိအောင်	✓			✓		၃	၃	၆	
၇၁	ဦးမြင့်ဝေ	✓			✓		၂	၃	၅	
၇၂	ဦးခင်မောင်ဝင်း	✓			✓		၃	၂	၅	
၇၃	ဦးသန်းနိုင်	✓			✓		၁	၄	၅	
၇၄	ဦးသောင်းဝင်း	✓			✓		၃	၂	၅	
၇၅	ဒေါ်ဥဒိဒိ		✓		✓			၃	၃	
၇၆	ဒေါ်ချစ်လှ		✓		✓		၂	၃	၅	
၇၇	ဒေါ်ဇော်ခင်		✓		✓		၂	၃	၅	
၇၈	ဦးဘိုအိန်	✓				✓	၁	၁	၂	
၇၉	ဦးအိန်-ဝင်း	✓			✓		၁	၂	၃	
၈၀	ဦးအိန်-အောင်	✓			✓		၂	၃	၅	
၈၁	ဦးသန်းစွေ	✓				✓	၁	၂	၃	
၈၂	ဦးမြေအောင်	✓			✓		၂	၁	၃	
၈၃	ဒေါ်အိန်-စွယ်		✓		✓		၂	၅	၇	
၈၄	ဦးမြေစွေ	✓			✓		၂	၄	၆	
၈၅	ဦးကျော်ဖို	✓			✓		၃	၃	၆	
		၁၆	၅		၁၆	၂	၄၇	၅၄	၁၀၁	

ဥက္ကဋ္ဌ အဆင့်သတ်မှတ်ခြင်း

Date -----

စဉ်	အမည်	အိမ်ထောင်ဦးစီး		စီးပွားရေးအခြေနေ			လူဦးရေ		စုစုပေါင်း	မှတ်ချက်
		ကျား	မ	ချမ်းသာ	အဆင်မပြေ	အဆင်မပြေ	ကျား	မ		
၀၆	ဦးကျော် ဘိုဝိ	✓			✓		၂	၁	၃	
၀၇	ဦး.လောကဦး	✓			✓		၅	၃	၈	
၀၈	ဦး.ဇော်ဗွဉ်	✓			✓		၂	၂	၄	
၀၉	ဦး.သိန်းထွန်း	✓			✓		၅	၃	၈	
၁၀	ဒေါ်ခင်အိမ်		✓		✓		၁	၃	၄	
၁၁	ဦး.ဝင်းကျော်	✓			✓		၂	၃	၅	
၁၂	ဦး.စာဝိသုဒ္ဓိ	✓		✓			၂	၂	၄	
၁၃	ဦး.ခင်မောင်စွေ	✓			✓		၄	၃	၇	
၁၄	ဦးကျော်ထူး	✓			✓		၃	၅	၈	
၁၅	ဒေါ်အေးမြ		✓		✓			၂	၂	
၁၆	ဦး.ဘိုဝိ	✓			✓		၂	၅	၇	
၁၇	ဦး.ကျော်ဝင်းစိန်	✓			✓		၁	၃	၄	
၁၈	ဦး.ဗိုဝင်း	✓				✓	၁	၂	၃	
၁၉	ဦး.ခင်မောင်အိမ်	✓			✓		၂	၃	၅	
၂၀	ဦး.ဂျီ	✓			✓		၅	၂	၇	
၂၁	ဦး.အိမ်ဦး	✓			✓		၃	၅	၈	
၂၂	ဦး.စာဝိသိန်း	✓			✓		၁	၃	၄	
၂၃	ဦး.ခင်မောင်စွေ	✓			✓		၃	၃	၆	
၂၄	ဒေါ်ခင်စိန်		✓		✓		၁	၄	၅	
၂၅	ဦး.ခင်စိန်	✓			✓		၂	၃	၅	
၂၆	ဦး.အောင်စိန်	✓			✓		၄	၃	၇	
		၁၈	၃	၁	၁၆	၁	၅၁	၆၃	၁၁၄	

ဥပဒေ အဆင့်သတ်မှတ်ခြင်း

Date -----

ပေါင်းစာ

စဉ်	အမည်	အိမ်ထောင် ဦးစီး		စီးပွားရေးအခြေနေ			လူဦးရေ		စုစုပေါင်း	မှတ်ချက်
		ကျား	မ	ချမ်းသာ	အဆင်ပြေ	အဆင်မပြေ	ကျား	မ		
၈၅	ဦးဖျိုးတော	✓			✓		၃	၃	၆	
၈၆	ဦး ချိုနှစ်ဦးအောင်	✓			✓		၄	၃	၇	
၈၇	ထွန်းဇယ်	✓			✓		၂	၄	၆	
၈၈	ဒေါ်ခင်လှ		✓		✓		၁	၃	၄	
၈၉	ဒေါ်ဇွန်ဇွေး		✓		✓		၂	၂	၄	
၉၀	ဦးကျော်စန်းလွင်	✓			✓		၃	၃	၆	
၉၁	ဒေါ်လှစိန်		✓		✓		၃	၁	၄	
၉၂	ဦးသန်းမောင်	✓			✓		၃	၁	၄	
၉၃	ဦးကျော်မင်းလွင်	✓			✓		၂	၁	၃	
၉၄	ဦးကျော်ဝင်း	✓			✓		၃	၄	၇	
၉၅	ဦးဝင်းမောင်	✓			✓		၃	၂	၅	
၉၆	ဦးကျော်စိုး	✓			✓		၂	၂	၄	
၉၇	ဦးမုန်တင်	✓			✓		၃	၂	၅	
၉၈	ဦးတင်ကို	✓				✓	၂	၃	၅	
၉၉	ဦးကျော်စွမ်း	✓				✓	၄	၃	၇	
၁၀၀	ဦးပေါက်စ	✓				✓	၄	၂	၆	
၁၀၁	ဦးထိန်ဝင်း	✓			✓		၄	၂	၆	
၁၀၂	ဦးဖျိုးတင်	✓				✓	၂	၃	၅	
၁၀၃	ဦးဝင်းတင်	✓				✓	၂	၃	၅	
၁၀၄	ဦးသန်းဝင်း	✓				✓	၂	၂	၄	
၁၀၅	ဦးခင်မောင်အောင်	✓			✓		၄	၁	၅	
		၁၈	၃		၁၅	၆	၅၈	၅၀	၁၀၈	

၅.၃- ရာသီခွင်ပြ ပြက္ခဒိန်

ကျောက်တိုင်ရွာ ရာသီခွင်ပြ ပြက္ခဒိန် ၂၀၁၂-၂၀၁၃

	ဇန်နဝါရီလ	ဖေဖော်ဝါရီလ	မတ်လ	ဧပြီလ	မေလ	ဇွန်လ	ဇူလိုင်လ	ဇူလိုင်လ	စက်တင်ဘာလ	အောက်တိုဘာလ	နိုဝင်ဘာလ	ဒီဇင်ဘာလ
ရာသီဥတု	☀	☁	☁	☁	☁	☁	☁	☁	☁	☁	☁	☁
စိုက်ပျိုးရေး	🌾	🌾	🌾	🌾	🌾	🌾	🌾	🌾	🌾	🌾	🌾	🌾
လျှော်စားရေး	-	-	-	-	-	+	+	-	-	-	-	-
ဝင်ငွေ	-	-	-	-	🍎	-	-	-	🍎	🍎	-	-
ပွဲတော်ရက်	-	-	-	-	🚩	-	-	-	🚩	-	-	-
ရေအိမ်	🪣	🪣	🪣	🪣	🪣	🪣	🪣	🪣	🪣	🪣	🪣	🪣
ကစားကစားမှု	🎲	🎲	🎲	-	🎲	-	-	-	🎲	🎲	-	-

ရက်စွဲများ

- ☀ ဇွန်လ ၂၀၁၂
- ☁ ဇူလိုင်လ ၂၀၁၂
- ☁ ဇူလိုင်လ ၂၀၁၂
- ☁ ဇူလိုင်လ ၂၀၁၂
- ☁ ဇူလိုင်လ ၂၀၁၂
- ☁ ဇူလိုင်လ ၂၀၁၂
- ☁ ဇူလိုင်လ ၂၀၁၂
- ☁ ဇူလိုင်လ ၂၀၁၂
- ☁ ဇူလိုင်လ ၂၀၁၂
- ☁ ဇူလိုင်လ ၂၀၁၂
- ☁ ဇူလိုင်လ ၂၀၁၂
- ☁ ဇူလိုင်လ ၂၀၁၂
- ☁ ဇူလိုင်လ ၂၀၁၂

ပါဝင်ဆွေးနွေးသူများ

- ဦးကျော်စွာ - ၅၄
- ဦးကျော်စွာ - ၅၅
- ဦးကျော်စွာ - ၅၆
- ဦးကျော်စွာ - ၅၇
- ဦးကျော်စွာ - ၅၈
- ဦးကျော်စွာ - ၅၉
- ဦးကျော်စွာ - ၆၀
- ဦးကျော်စွာ - ၆၁
- ဦးကျော်စွာ - ၆၂
- ဦးကျော်စွာ - ၆၃
- ဦးကျော်စွာ - ၆၄

ကျောက်တိုင်ကျေးရွာ၏ စိုက်ပျိုးရာသီလများမှာ ကဆုန်လမှ တပို့တွဲလအထိ များကို နှမ်း၊ ပဲစဉ်းငုံ၊ ပြောင်း၊ ပဲမျိုးစုံနှင့် စပါးစသည့်သီးနှံများကို စိုက်ပျိုးကြပါသည်။ရိတ်သိမ်းချိန်များမှာသီတင်းကျွတ်၊ တန်ဆောင်မုန်းနှင့် ပြာသို၊ တပို့တွဲလများတွင် စိုက်ပျိုးထားသောသီးနှံများကိုရိတ်သိမ်းကြပါသည်။ပွဲတော်ရက်များမှာ ဝါခေါင်လနှင့် နတ္ထော်လများတွင် ဘုရားပွဲတော်များကိုကျင်းပကြပါသည်။ကျောက်တိုင်ကျေးရွာ၏ ကျန်းမာရေးအခြေအနေမှာ ရာသီအကူးအပြောင်းဖြစ်သည့် တော်သလင်း၊ သီတင်းကျွတ်၊ ပြာသိုလများတွင် တုတ်ကွေးရောဂါ၊ခြင်၊ယင်တို့မှ ကူးစက်သော ဝမ်းပျက်၊ ဝမ်းလျောရောဂါ၊ နှာစေးချောင်းဆိုးစသည့်ရောဂါများ ဖြစ်ပွားလေ့ရှိသည်ကို တွေ့ရှိရသည်။ ထန်းတောင်သူတို့အနေဖြင့် တပေါင်း၊ တန်ခူး၊ ကဆုန်၊ နယုန်၊ ဝါဆို၊ ဝါခေါင်၊ တော်သလင်း၊ သီတင်းကျွတ်လများတွင် ထန်းတောင်သူလုပ်ငန်းများကို လုပ်ဆောင်ကြပါသည်။

၅.၄- ပိုင်ဆိုင်မှုကို သုံးသပ်ခြင်း

ပိုင်ဆိုင်မှု သုံးသပ်ခြင်း ၂၀၂၀

အမျိုးအမည်	အပိုင်ဆိုင်မှု				အသုံးပြုမှု			
	က	မ	က	မ	က	မ	က	မ
အိမ်အိမ်	က	မ			က	မ		
ရေတွင်းရေကန်	က	မ			က	မ		
စာကြည့်တိုက်	က	မ			က	မ		
ယာမြေ	က	မ			က	မ		
ဘုရားစေတီ	က	မ			က	မ		
ထန်း	က	မ			က	မ		
သုသာန်	က	မ			က	မ		

ပါဝင်ဆွေးနွေးသူ

အောင်မြင်စွာ ၄၅	ဒေါ်သေး = ၆၄	ဒေါ်စိန် - ၅၀
အောင်စွာ ၃၀	ဒေါ်စိန်စိန် - ၆၀	ဒေါ်အေးစိန် - ၂၂
အောင်စွာ ၃၇	ဒေါ်စိန် - ၆၂	ဒေါ်စိန်စိန် - ၆၀
		ဒေါ်သေးစက် - ၆၇

ကျောက်တိုင်ကျေးရွာတွင်ရှိသော အခြေခံအဆောက်အအုံ၊ သယံဇာတများအား အသုံးပြုပုံကိုကျေးရွာသူ၊ ကျေးရွာသားများနှင့် အရင်းအမြစ်(၇) ခုဖြင့် ဖော်ထုတ်ခဲ့ပါသည်။ အရင်းအမြစ်လေးခုမှာ

- ✚ ရေကန်
- ✚ စာသင်ကျောင်း
- ✚ စာကြည့်တိုက်
- ✚ ယာမြေ
- ✚ ဘုရားစေတီ
- ✚ ထန်းတက်

❖ ၎င်းအဖွဲ့အစည်းအသီးသီး၏အရေးပါမှုနှင့် အင်အားအခြေအနေ

လက်တွဲလုပ်ဆောင်နိုင်မည့်အဖွဲ့အစည်းကိုသိရှိလာရမည်။

ဆောင်ရန်ရှောင်ရန်အချက်များကိုသိရှိလာရမည်။

ကျေးရွာအဖွဲ့များ၏လုပ်ဆောင်နိုင်မှု(အားနည်း/အားသာ)အချက်များဖော်ထုတ်နိုင်ရမည်။

ပြင်ပအဖွဲ့အစည်းများနှင့်ဆက်ဆံရေးအခြေအနေများကိုသိရှိလာရမည်။

သက်ဆိုင်ရာအဖွဲ့အစည်းအလိုက် အရေးပါသည့်လူပုဂ္ဂိုလ် အမည်များကိုသိရှိလာရမည်။

ကျောက်တိုင်ကျေးရွာ အတွင်းတွင် အုပ်ချုပ်ရေးအဖွဲ့၊အရံမီးသတ်အဖွဲ့၊ NLDအဖွဲ့၊ ပြည်ခိုင်ဖြိုးအဖွဲ့၊ အမျိုးသားအဖွဲ့၊ အမျိုးသမီးအဖွဲ့၊ ပရဟိတအဖွဲ့၊ဓမ္မစကြာအဖွဲ့၊ CDDအဖွဲ့၊ ဂေါပကအဖွဲ့၊ဟူ၍ အဖွဲ့အစည်းပေါင်း (၁၀)ဖွဲ့ရှိရာ အဖွဲ့အစည်းအားလုံး ပူးပေါင်းလုပ်ဆောင်ပြီး စည်းလုံးညီညွတ်မှု ရှိသည်ကို တွေ့ရှိရသည်။ပြင်ပအဖွဲ့အစည်းများအနေဖြင့် မြို့နယ်မှ လာရောက်ကူညီပေးနေသော မြို့နယ်အုပ်ချုပ်ရေးအဖွဲ့နှင့် မြို့နယ်သမဝါယမအဖွဲ့ဟူ၍ နှစ်ဖွဲ့ရှိရာ မြို့နယ်အုပ်ချုပ်ရေးအဖွဲ့သည် ဩဇာသက်ရောက်မှု နှင့် ကျေးရွာနှင့် ချိတ်ဆက်မှု အားကောင်းပြီး ကျေးရွာစီမံခန့်ခွဲမှုများအား မြို့နယ်အုပ်ချုပ်ရေးနှင့် ပူးပေါင်းကာ ဖြေရှင်းပေးနေသည်ကို တွေ့ရှိရသည်။ သမအဖွဲ့မှာ အကြောင်းကိစ္စရှိမှသာ လာရောက်ပြီး ပူးပေါင်းပါဝင်မှုရှိသည်ကို တွေ့ရှိရပါသည်။

၅.၆- ပင့်ကူအိမ်(ကျားမရေးရာကဏ္ဍအား ခွဲခြမ်းစိတ်ဖြာခြင်း)

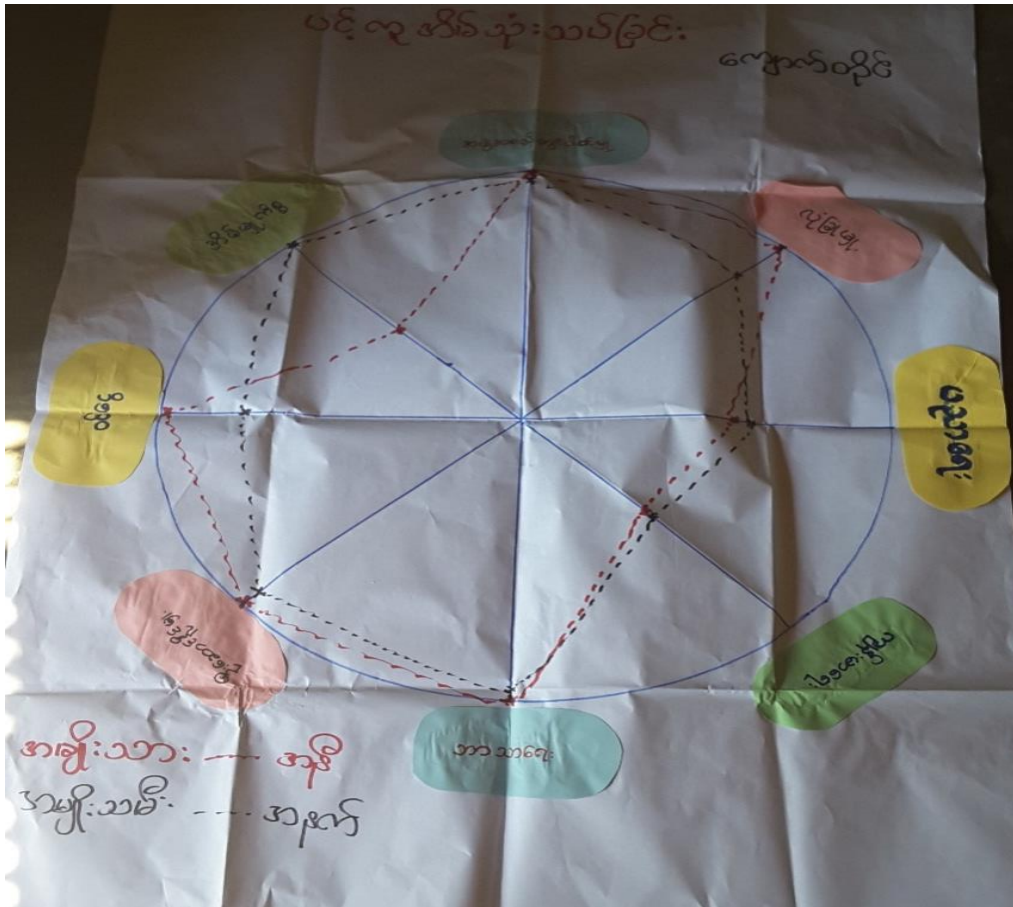

- - - - - အမျိုးသား
- - - - - အမျိုးသမီး

ပင့်ကူအိမ် (ကျားမရေးရာကဏ္ဍအား ခွဲခြမ်းစိတ်ဖြာခြင်း) ရေးဆွဲခြင်းအား အောက်ဖော်ပြပါ အချက်များကို အခြေခံ၍ စီကောင်းကျေးရွာသူ၊ ကျေးရွာသားများနှင့် ရေးဆွဲဖော်ထုတ်ခဲ့ပါသည်။

- ❖ ဘာသာရေး
- ❖ လုံခြုံမှု
- ❖ အဖွဲ့အစည်းများတွင်ပါဝင်မှု
- ❖ ပညာရေး
- ❖ ကျန်းမာရေး
- ❖ ဝင်ငွေရလုပ်ငန်း

- ❖ အိမ်မှုကိစ္စလုပ်ငန်း
- ❖ ဦးဆောင်နိုင်မှု.....စသည်တို့ဖြစ်သည်။

ကျောက်တိုင်ကျေးရွာရှိ အမျိုးသား၊ အမျိုးသမီးများ၏ ပါဝင်မှုအခန်းကဏ္ဍ သုံးသပ်ချက်များမှာ အမျိုးသားများ၏ ဝင်ငွေရရှိမှုမှာ အဆင့်(၁၀) တွင်ရှိ၍ အမျိုးသမီးများ၏ ဝင်ငွေမှာ အဆင့်(၈)တွင်ရှိသည့်အတွက် အမျိုးသားများမှာ အမျိုးသမီးများထက် ဝင်ငွေနှစ်ဆင့် ပိုမိုရရှိသည်ကို တွေ့ရှိရပါသည်။ အဖွဲ့အစည်းများတွင်ပါဝင်မှုအနေဖြင့် အမျိုးသားများမှာ အဆင့် (၁၀) နှင့် အမျိုးသမီးများမှာလည်း အဆင့် (၁၀)နေရာတွင် ရှိနေသည့်အတွက် လူမှုရေးတွင်အမျိုးသားများမှာအမျိုးသမီးများနှင့်တန်းတူ လုပ်ဆောင်နေသည်ကို တွေ့ရှိရသည်။ အိမ်မှုကိစ္စပိုင်းတွင် အမျိုးသားများမှာ အဆင့် (၅)နှင့် အမျိုးသမီးများမှာ အဆင့် (၁၀) နေရာတွင် ရှိသည့်အတွက် အမျိုးသမီးများမှာ အမျိုးသားများထက် အိမ်မှုကိစ္စတွင် ငါးဆပိုမို လုပ်ဆောင်နေရသည်ကိုတွေ့ရှိရသည်။ လုံခြုံစိတ်ချမှုပိုင်းတွင်လည်း အမျိုးသားများမှာ အဆင့် (၁၀)နှင့် အမျိုးသမီးများမှာလည်း အဆင့်(၈) ရရှိသည့်အတွက် အမျိုးသားများမှာ အမျိုးသမီးထက်နှစ်ဆင့်ပိုမိုများပြားနေသည်ကို တွေ့ရှိရပါသည်။ဦးဆောင်မှုကဏ္ဍတွင် အမျိုးသားများက အဆင့်(၁၀)နှင့် အမျိုးသမီးများက အဆင့်(၉)ရရှိသည့်အတွက် အမျိုးသားများသာဦးဆောင်နေသည်ကို တွေ့ရသည်။ ဘာသာရေး ကဏ္ဍတွင် အမျိုးသားများသည် အဆင့်(၁၀) နေရာနှင့် အမျိုးသမီးများမှာ အဆင့်(၉)နေရာတွင်ရှိသည့်အတွက် အမျိုးသားများမှာ အမျိုးသမီးထက် တစ်ဆင့်နည်းပါးနေသည်ကို တွေ့ရှိရပါသည်။ကျန်းမာရေး ကဏ္ဍတွင် အမျိုးသားများမှာ အဆင့်(၅)နှင့် အမျိုးသမီးများမှာ အဆင့်(၅) နေရာတွင်ရှိသည့်အတွက် အမျိုးသားနှင့် အမျိုးသမီးတန်းတူရှိနေသည်ကိုတွေ့ရှိရသည်။ ပညာရေးကဏ္ဍတွင် အမျိုးသားများက အဆင့်(၅)နှင့် အမျိုးသမီးများက အဆင့်(၅)ရရှိသည့်အတွက် အမျိုးသားနှင့် အမျိုးသမီးတန်းတူရှိနေသည်ကို တွေ့ရှိရသည်။

ကျောက်တိုင်ကျေးရွာ၏ ကျားမရေးရာကဏ္ဍအား လေ့လာကြည့်ရာတွင် အဆင့်(၈)ဆင့် ရှိသည့်အနက် အမျိုးသားများက ဦးဆောင်မှုအပိုင်း၊ ကျန်းမာရေး၊ ပညာရေး၊ ဝင်ငွေ၊ အဖွဲ့အစည်းများတွင်ပါဝင်မှု....စသည့် အခန်းကဏ္ဍ (၅)နေရာတွင် ပိုမိုလုပ်ဆောင်နေကြပြီး အမျိုးသမီးများက အိမ်မှုကိစ္စပိုင်းတွင် အမျိုးသားများထက် ပိုမိုလုပ်ဆောင်ကြ၍ ကျန်သောကဏ္ဍများတွင် အမျိုးသမီးများ၏ အခွင့်အရေး နည်းနေသေးသည်ကို တွေ့ရှိရသည်။ လုပ်ငန်းအားလုံးကို ခြုံကြည့်လျှင် ကျောက်တိုင်ကျေးရွာသည် အမျိုးသားများ၏ အခန်းကဏ္ဍက ပိုမိုများနေပြီး အမျိုးသမီးများ၏ အခန်းကဏ္ဍနည်းနေသည်ကို တွေ့ရှိရသည်။

၅.၇ - အမျိုးသားအမျိုးသမီးများ၏ အခက်အခဲနှင့် မျှော်မှန်းချက်

ကျောက်တိုင်ကျေးရွာ၏ အမျိုးသား၊ အမျိုးသမီးများ၏ အခက်အခဲနှင့် မျှော်မှန်းချက်များကို ကျေးရွာသူ၊ ကျေးရွာသားများနှင့် ဖော်ထုတ်ခဲ့ရာ အောက်ပါအတိုင်း တွေ့ရှိရပါသည်။

အမျိုးသား

လိုအပ်ချက်	မျှော်မှန်းချက်
ရွာတွင်းလမ်းများပြုပြင်ရန်	စီးပွားရေး အတွက် အထောက်အကူပြုနိုင်ရန်
လမ်းမကောင်း၍ စီးပွားရေးနှောင့်နှေး	စီးပွားရေး အတွက် အထောက်အကူပြုနိုင်ရန်
ကျေးရွာတွင်း မီးလင်းနိုင်ရန်	လူနေမှု အဆင့်မြင့်မားစေရန်

အမျိုးသမီး

လိုအပ်ချက်	မျှော်မှန်းချက်
ရွာတွင်းလမ်းများပြုပြင်ရန်	စီးပွားရေး အတွက် အထောက်အကူပြုနိုင်ရန်
လမ်းမကောင်း၍ စီးပွားရေးနှောင့်နှေး	ကလေးများ၏ ပညာရေး၊ အဆင်ပြေမှုရှိစေရန်
ကျေးရွာတွင်း မီးလင်းနိုင်ရန်	လူနေမှု အဆင့်မြင့်မားစေရန်

ကျောက်တိုင်ကျေးရွာ၏ အမျိုးသားများနှင့် အမျိုးသမီးများ၏ လိုအပ်ချက်များကို လေ့လာကြည့်ရာတွင် လိုအပ်ချက်သုံးမျိုးတူညီမှု ရှိနေသည်ကို တွေ့ရှိရပါသည်။

၇- ကော်မတီဝင်များရွေးချယ်ခြင်းနှင့် ကျေးရွာဖွံ့ဖြိုးရေးအစီအစဉ်ဆောင်ရွက်မှု၊ မှတ်တမ်းဓာတ်ပုံများ





ပုံစံ - ၅ - ၁ ကျေးရွာအခြေခံအချက်အလက်များ (Form PC 1)

လမ်းညွှန်ချက်။ ကျေးရွာတစ်ရွာသို့ ပထမဆုံးမိတ်ဆက်ရေး သွားရောက်သောအခါ လူထုစည်းရုံးရေးမှူးသည် ကျေးရွာ ခေါင်းဆောင်များအား ကျေးရွာအချက်အလက်များကို မေတ္တာရပ်ခံ၍ တောင်းခံရသည်။ ဤအချက်အလက်များကို စီမံကိန်း မိတ်ဆက်အစည်းဝေးမတိုင်မီတောင်းခံရမည်။ စီမံကိန်းမိတ်ဆက်အစည်းဝေးတွင် လူထုစည်းရုံးရေးမှူးသည် ဤအချက်အလက် များအား စစ်ဆေးပြီး မှန်ကန်အောင်ပြုလုပ်ရမည်။ ပြီးနောက်တွင် လူထုစည်းရုံးရေးမှူးမှ သတင်းအချက်အလက်ထဲသို့ Tablets မှ တဆင့် ဖြည့်သွင်းရမည်။

ကျေးရွာအုပ်ချုပ်ရေးမှူး အမည် ဦးထွန်းစေ	ကျေးရွာအုပ်ချုပ်ရေးမှူး၏ ဖုန်းနံပါတ် ၀၅-၉၅၆၆၂၅၁၅၇	လူထုစည်းရုံးရေးမှူး၏ အမည် ဦးဆန်းနန်း
ပြည်နယ်/တိုင်းဒေသကြီး မန္တလေး	မြို့နယ် ငါးစွန်း	ကျေးရွာအုပ်စု ၁၃-၀၈၆
		ကျေးရွာ ကျောက်တိုင်

က။ လူဦးရေ

လူမျိုးစု	အိမ်ထောင်စုအရေအတွက်	ကိုးကွယ်သည့်ဘာသာ	အိမ်ထောင်စုအရေအတွက်
လူမျိုးစု (၁) မဟာ	၁၃၃	ဘာသာ (၁) ဗုဒ္ဓ	၁၃၃
လူမျိုးစု (၂) -----		ဘာသာ (၂) -----	
လူမျိုးစု (၃) -----		ဘာသာ (၃) -----	
လူမျိုးစုရော -----		ဘာသာရော -----	
	အရေအတွက်		
မသန်စွမ်းသူများ			
သက်ကြီးရွယ်အိုများ (၆၅ နှစ် နှင့် အထက်)			
စစ်ဘေးရှောင်			

	အမျိုးသား (အရေအတွက်)	အမျိုးသမီး (အရေအတွက်)
လူဦးရေ		
လူမျိုးစု (၁) -----	၂၉၅	၃၃၆
လူမျိုးစု (၂) -----		
လူမျိုးစု (၃) -----		
အိမ်ထောင်ဦးစီး	၁၀၆	၂၇

(ခ) အခြေခံအဆောက်အအုံ အသုံးအဆောင်များ

စာသင်ကျောင်း	အမှတ် ခြစ်ပါ	ကျန်းမာရေး	အမှတ် ခြစ်ပါ	ဘာသာရေး အဆောက် အအုံများ	အမှတ် ခြစ်ပါ
အထက်တန်းကျောင်း	<input type="checkbox"/>	ဆေးရုံ	<input type="checkbox"/>	စေတီ	<input checked="" type="checkbox"/>
အလယ်တန်းကျောင်း	<input type="checkbox"/>	ကျန်းမာရေးဌာန	<input type="checkbox"/>	ဘုန်းကြီးကျောင်း	<input checked="" type="checkbox"/>
မူလတန်းကျောင်း	<input checked="" type="checkbox"/>	ကျန်းမာရေးဌာနခွဲ	<input type="checkbox"/>	ဟိန္ဒူဘုရားကျောင်း	<input type="checkbox"/>
မူကြိုကျောင်း	<input type="checkbox"/>	ဆေးပေးခန်း	<input type="checkbox"/>	ခရစ်ယာန်ကျောင်း	<input type="checkbox"/>



အခြား	<input type="checkbox"/>	အခြား	<input type="checkbox"/>	ဗလီ	<input type="checkbox"/>
				အခြား	<input type="checkbox"/>
မှတ်ချက်		မှတ်ချက်		မှတ်ချက်	

(ဂ) ကျွမ်းကျင်သူများမှတ်တမ်း (ကျေးရွာတွင်နေထိုင်သော သို့မဟုတ် တခြားရွာမှလာရောက်သော ကျွမ်းကျင်သူများ)

(၁) စာသင်ကျောင်း			(၂) ကျန်းမာရေး			(၃) လက်မှုပညာရှင်		
	ရွာတွင်နေထိုင်သူ	အခြားရွာမှလာသူ		ရွာတွင်နေထိုင်သူ	အခြားရွာမှလာသူ		ရွာတွင်နေထိုင်သူ	အခြားရွာမှလာသူ
မူလတန်းပြဆရာ/မ	<input checked="" type="checkbox"/>	<input type="checkbox"/>	ဆရာဝန်	<input type="checkbox"/>	<input type="checkbox"/>	လက်သမား	<input checked="" type="checkbox"/>	<input type="checkbox"/>
အထက်တန်းပြဆရာ/မ	<input type="checkbox"/>	<input type="checkbox"/>	လက်ထောက်ကျန်းမာရေးမှူး	<input type="checkbox"/>	<input type="checkbox"/>	ပန်းချီ	<input checked="" type="checkbox"/>	<input type="checkbox"/>
ပထမတန်းပြဆရာ/မ	<input type="checkbox"/>	<input type="checkbox"/>	အမျိုးသမီးကျန်းမာရေးဆရာမ	<input type="checkbox"/>	<input type="checkbox"/>	လျှပ်စစ်ကျွမ်းကျင်မီးသမား	<input type="checkbox"/>	<input type="checkbox"/>
မူကြိုဆရာ/မ	<input type="checkbox"/>	<input type="checkbox"/>	သားဖွားဆရာမ	<input type="checkbox"/>	<input type="checkbox"/>	ရေပိုက်သွယ်သူ	<input type="checkbox"/>	<input type="checkbox"/>
အခြား	<input type="checkbox"/>	<input type="checkbox"/>	ပြည်သူ့ကျန်းမာရေးလုပ်သား	<input type="checkbox"/>	<input type="checkbox"/>	စက်ပြင်ဆရာ	<input type="checkbox"/>	<input type="checkbox"/>
မှတ်ချက်			မှတ်ချက်			မှတ်ချက်		

(ဃ) ကျေးရွာသို့ ရောက်ရှိနိုင်သည့် လမ်းအခြေအနေ / ကျေးရွာတစ်ရွာသည် ၎င်း၏ ကျေးရွာအုပ်စုနှင့် ဆက်သွယ်ထားသော လမ်းအခြေအနေ (အောက်ပါတို့ကိုပိုင်းပါ)

ကျောက်ကြမ်းလမ်း ကတ္တရာလမ်း ကွန်ကရစ်လမ်း မော်တော်ဆိုင်ကယ်လမ်း
 ကျောက်ခင်းလမ်း မြေသားလမ်း လူသွားလမ်း အခြား _____

(င) ကျေးရွာဖွံ့ဖြိုးမှုစီမံချက်

- (၁) လူထုဗဟိုပြုစီမံကိန်းမစတင်မီ ဤကျေးရွာတွင်ကျေးရွာဖွံ့ဖြိုးမှု စီမံချက်ရှိခဲ့ပါသလား? ပိုင်းပါ
ရှိပါသည်/မရှိပါ/မသိပါ
- (၂) ရှိခဲ့ပါလျှင် ဤစီမံချက်ကို မည်သည့် ခုနှစ်တွင်ပြင်ဆင်ခဲ့ပါသနည်း? နှစ်-----/မသိပါ
- (၃) ဤစီမံချက်ကို ခြုံ့နယ်မှအတည်ပြုခဲ့ပါသလား? ပြုခဲ့ပါသည်/မပြုခဲ့ပါ/မသိပါ

(စ) သီးအက္ခရာအဝေး

- (၁) ဤကျေးရွာ၏ဗဟိုမှ ၎င်းကျေးရွာအုပ်စု၏ဗဟိုအထိ ခရီးခိုင်းမည်မျှကွာဝေးသနည်း? မိုင်-----/မသိပါ
- (၂) ဤကျေးရွာမှ ၎င်းကျေးရွာအုပ်စုဗဟိုအထိ သွားလာရာတွင်ကြာမြင့်သည့်အချိန်။

ခြောက်သွေ့ရာသီတွင်ကြာချိန်----- ၅ နာရီ ----- ထော်လာဂျီ/မော်တော်ဆိုင်ကယ်/ခြေလျှင်/လား/မော်တော်ဘုတ်/
 အခြား -----
 မိုးရာသီတွင်ကြာချိန်----- ၁၀ နာရီ ----- ထော်လာဂျီ/မော်တော်ဆိုင်ကယ်/ခြေလျှင်/လား/မော်တော်ဘုတ်/
 အခြား -----

(ဆ) ဖတ်ဝန်းကျင်ဆိုင်ရာ သဘာဝဘေးအန္တရာယ်

ဤကျေးရွာတွင် ရေကြီးခြင်းကဲ့သို့ သဘာဝဘေးအန္တရာယ်ကျရောက်မှုခြင်း ရှိပါသလား။
 မရှိပါ ရှိပါသည် ရှိလျှင်ဖော်ပြပါ -----



(၈) ကျေးရွာတွင် ဖွဲ့စည်းထားသော အဖွဲ့အစည်းများ

လူထုဗဟိုပြုစီမံကိန်းမတိုင်မီ ဤကျေးရွာတွင် ကျေးရွာဖွံ့ဖြိုးရေးအတွက် အစိုးရ (သို့) ရွာသားများကိုယ်တိုင်(သို့) စီမံကိန်းတစ်ခုခုမှ ဖွဲ့စည်းထားသည့် အဖွဲ့အစည်းများရှိပါသလား။

(၁) ----- ဦးသော်စန္ဒာ -----

၉) စုပေါင်းအဖွဲ့

(၂) ----- လှိုင်စန္ဒာ -----

၃) ဗဟိုကျေးရွာအစည်း

ကျေးရွာခေါင်းဆောင်

အမည် ဦးထွန်းဝေ

လက်မှတ်  နေ့စွဲ ၈.၁.၂၀၁၇

လူထုစည်းရုံးရေးမှူး

အမည် ဦးစန်းနိုင်

လက်မှတ်  နေ့စွဲ ၈.၁.၂၀၁၇



လူထုဗဟိုပြု စီမံကိန်း၊ စီမံကိန်းလက်စွဲ အပိုင်း - (၃) - ၂၀၁၀.၂၀၁၆

ပုံစံ - ၈ - ၂ - စီမံကိန်းစက်ဝန်းအချိန်ဇယား (PC 2)

လမ်းညွှန်ချက်၊ သက်ဆိုင်ရာလူထုစည်းရုံးရေးမှူး/လက်ထောက်နည်းပညာနည်းပညာမှူးများမှ စီမံကိန်းစက်ဝန်းအဆင့်တစ်ခုစီပြီးစီးတိုင်း ကျေးရွာနှင့် ကျေးရွာအုပ်စုအတွက် ဤပုံစံကို ဖြည့်သွင်းရမည်။

စည်းရုံးရေးမှူး/ဝန်ထမ်း အမည် ဦးဆန်းနိုင်

နေ့စွဲ 8.1.2017 စက်ဝန်းအားအမှတ်ခြစ်ပါ စက်ဝန်း(၁) စက်ဝန်း(၂) စက်ဝန်း(၃) စက်ဝန်း(၄)

ပြည်နယ်/တိုင်း မန္တလေး မြို့နယ် ငါးဇွန် ကျေးရွာအုပ်စု ၁၇ ရပ်ကွက် ကျေးရွာ ကျောက်တိုင်

စီမံကိန်းဆောင်ရွက်မှုအဆင့်များ	နေ့စွဲ		အစည်းအဝေးတွင်တက်ရောက်သူအရေအတွက်			
	စတင်သည့်နေ့	ပြီးဆုံးသည့်နေ့	အမျိုးသားအရေအတွက်	အမျိုးသမီးအရေအတွက်	အိမ်ထောင်စုအရေအတွက်	လူမျိုးစုတက်ရောက်သူအရေအတွက် နှင့် လူမျိုးစုအမည်
၁။ ကျေးရွာစီမံကိန်း ပိတ်ဆက်အစည်းအဝေး	8.1.2017	8.1.2017	29	22	20	၁ မမာ
၂။ ကျေးရွာဖွံ့ဖြိုးရေး စီမံချက်ရေးဆွဲခြင်း အစည်းအဝေး	8.1.2017	8.1.2017	29	22	20	၁ မမာ
၃။ ကျေးရွာအုပ်စု လုပ်ငန်းဆုံးဖြတ်ချက်ချသည့် အစည်းအဝေး	၂၀.၁.၁၇	၂၀.၁.၁၇	၂၇	၁၄	၄၁	၁ မမာ
၄။ မြို့နယ်အဆင့် စီမံကိန်းရေးဆွဲရေး နှင့် အကောင်အထည်ဖော်ရေးကော်မတီ၏ စီမံကိန်း သုံးသပ်မှု အစည်းအဝေး			မလို	မလို	မလို	မလို
၅။ မြို့နယ် စီမံကိန်းရေးဆွဲရေး နှင့် အကောင်အထည်ဖော်ရေး ကော်မတီ၏ဆုံးဖြတ်မှုကို ရွာသို့ အသိပေး အကြောင်းကြားသည့် အစည်းအဝေး						
၆။ စီမံကိန်းလုပ်ငန်းခွဲစီမံချက်ရေးဆွဲခြင်း အစည်းအဝေး						
၆.၁။ စီမံကိန်းလုပ်ငန်း အကောင်အထည်ဖော်ရေးအစီအစဉ် ရေးဆွဲခြင်း						



၆.၂။ ဝယ်ယူရေးအစီအစဉ် ရေးဆွဲခြင်း						
၆.၃။ ဘဏ္ဍာရေးကုန်ကျမှု လျာထားအစီအစဉ် ရေးဆွဲခြင်း						
၆.၄။ ငြင်/ထိန်းအစီအစဉ် ရေးဆွဲခြင်း						
၇။ စီမံကိန်းလုပ်ငန်းခွဲ တိုးတက်မှု စောင့်ကြည့်အစည်းအဝေး						
၇.၁။ အစည်းအဝေး ပထမအကြိမ်						
၇.၂။ အစည်းအဝေး ဒုတိယအကြိမ်						
၇.၃။ အစည်းအဝေး တတိယအကြိမ်						
၈။ စီမံကိန်းလုပ်ငန်းခွဲ အပြီးသတ်စစ်ဆေးခြင်း အစည်းအဝေး						
၉။ လူထုစစ်ဆေးပွဲအစည်းအဝေး						



ပုံစံ - ၈ - ၃ ကျေးရွာဖွံ့ဖြိုးရေး ဦးစားပေးအစီအစဉ် (Form PC 3)

လမ်းညွှန်ချက်၊ အဆင့်(၃) ကျေးရွာဖွံ့ဖြိုးရေးမှန်ချက်အစည်းအဝေး ပြီးဆုံးသောအခါ ကျေးရွာစီမံကိန်း အထောက်အကူပြု ကော်မတီသည် လူထုစည်းရုံးရေးမှူးအကူအညီဖြင့် ဤပုံစံကိုပြည့်စုံအောင် ဖြည့်သွင်းရမည်။

လူထုစည်းရုံးရေးမှူး/ဝန်ထမ်း အမည် **ဦးဆန်းနိုင်**
 နေ့စွဲ **8.1.2017** စက်ဝန်းအား အမှတ်ခြစ်ပါ (✓) □ စက်ဝန်း(၁) □
 □ စက်ဝန်း(၂) □ စက်ဝန်း(၃) □ စက်ဝန်း(၄) □

ပြည်နယ်/တိုင်း **မန္တလေး** ပြည်နယ် **ငါးဂွံ** ကျေးရွာအုပ်စု **သုတေသန** ကျေးရွာ **ကျောက်တိုင်**
 က။ အခက်အခဲအတားအဆီးများအားဆွေးနွေးခြင်း - ယခုလက်ရှိအခြေအနေတွင် ဤကျေးရွာဖွံ့ဖြိုးတိုးတက်ရေးအတွက် အဓိက အခက်အခဲအတားအဆီးများသည် မည်သည်များဖြစ်ပါသနည်း။ (အမျိုးသား/သမီး အနည်းဆုံးအခက်အခဲ ၅ ခုစီဖော်ပြပါ)

အမျိုးသား အဖွဲ့မှ တင်ပြသောအခက်အခဲအတားအဆီးများ		အမျိုးသမီး အဖွဲ့မှတင်ပြသောအခက်အခဲအတားအဆီးများ	
၁	ရွာတွင်းလမ်းများ ပျက်စီးနေသည့်အားလျော်စွာ	၁	ရွာတွင်းလမ်းများ ပျက်စီးနေသည့်အားလျော်စွာ
၂	လမ်းမကောင်းသဖြင့် စီးပွားရေး ဖွံ့ဖြိုးရေး	၂	လမ်းမကောင်း ဖြစ်သည့်အားလျော်စွာ
၃	မီးမရှိချေ ဝါးစေ့များ စားသုံးရန်	၃	မီးမရှိချေ ဝါးစေ့များ စားသုံးရန်
၄		၄	
၅		၅	

ခ။ မျှော်မှန်းခြင်း - နောင်လာမည့် (၅) နှစ် အတွင်း ကျေးရွာဖွံ့ဖြိုးရေး မျှော်မှန်းလျာထားချက်များအား တင်ပြပါ။

အမျိုးသားအဖွဲ့မှ တင်ပြသောမျှော်မှန်းချက်များ		အမျိုးသမီးအဖွဲ့မှ တင်ပြသောမျှော်မှန်းချက်များ	
၁	ကျေးရွာဖွံ့ဖြိုးရန်	၁	သွားလာရေး လွယ်ကူရန်
၂	စီးပွားရေး ဝါးစေ့ စားသုံးရန်	၂	စီးပွားရေး ဖွံ့ဖြိုးရန်
၃	ပျားစေ့ စားသုံးရန်	၃	ပျားစေ့ စားသုံးရန်
၄		၄	
၅		၅	

င။ လူထုစီမံကိန်း၏ လာမည့် (၃) နှစ်အတွက် အကျုံးမဝင်သော ဦးစားပေး ဖွံ့ဖြိုးတိုးတက်မှု လုပ်ငန်း အစီအစဉ်များအားဖော်ပြပါ။

အဆင့်	ကျေးရွာအတွက် ဦးစားပေး ဖွံ့ဖြိုးတိုးတက်မှု လုပ်ငန်းစဉ်များ	အဆိုပြုသူ (အမျိုးသားများ/ အမျိုးသမီးများ/ အမျိုးသား+ အမျိုးသမီး)	ခန့်မှန်းကုန်ကျ စရိတ်	အကျိုးခံစားခွင့်ရှိသူ ခန့်မှန်းခြေ အရေအတွက်
၁	ရွာတွင်းလမ်းပြင်ရန်	ကျေး + ၁၀		
၂	ကျေးရွာတွင်းဆက်လမ်း	ကျေး + ၁၀		
၃	မီးရရှိရန်	ကျေး + ၁၀		
၄				
၅				

ဃ။ လူထုစီမံကိန်း၏ လာမည့် (၃) နှစ်အတွက်အကျုံးမဝင်သော ဦးစားပေး ဖွံ့ဖြိုးတိုးတက်မှု လုပ်ငန်း အစီအစဉ်များအားဖော်ပြပါ။

အဆင့်	ကျေးရွာအတွက် ဦးစားပေး ဖွံ့ဖြိုး	အဆိုပြုသူ (အမျိုးသားများ/ အမျိုးသမီး)	အခန်းကဏ္ဍ



ပုံစံ - ၈ - ၄ ကျေးရွာအုပ်စုစီမံကိန်းလုပ်ငန်းခွဲရွေးချယ်ခြင်းပုံစံ (Form PC 4)

လမ်းညွှန်ချက်။ စီမံကိန်းလုပ်ငန်းခွဲရွေးချယ်မှုအစည်းအဝေးပြီးနောက်တွင် ကျေးရွာအုပ်စုမှ CF/TFတို့၏ အကူအညီရယူ၍ ကျေးရွာစီထောက်ကော်မတီမှ လက်မှတ်ရေးထိုးပြီး အဆိုပါပုံစံအား ပြည့်စုံအောင်ဖြည့်သွင်းရမည်။ ဤပုံစံအား ပြည့်စုံစွာဖြည့်သွင်းပြီးပါက ကျေးရွာအုပ်စုဖွံ့ဖြိုးတိုးတက်ရေးစီမံချက်တွင် TPIC သို့ ပေးပို့ရန်အတွက် နောက်ဆက်တွဲအဖြစ် ထားရှိရမည်။ CF မှ ကျေးရွာတစ်ရွာချင်းစီ၏ စီမံကိန်းလုပ်ငန်းခွဲဆိုင်ရာ အချက်အလက်များကို MIS သို့ ထည့်သွင်းရမည်။ (ယခုနှစ်စီမံကိန်းလုပ်ငန်းခွဲ မလုပ်ကိုင်သော ကျေးရွာများ မပါဝင်ပါ။)

ကျေးရွာစည်းရုံးရေးမှူး/ဝန်ထမ်းအမည် ဦးဆန်းဦး၊ ဒေါ်မျိုးမိဖြူ

နေ့စွဲ 20.1.17 စက်ဝန်းအားအမှတ်ခြစ်ပေးပါ။ (✓) စက်ဝန်း(၁) စက်ဝန်း(၂) စက်ဝန်း(၃) စက်ဝန်း(၄)

ပြည်နယ်/တိုင်း မန္တလေး မြို့နယ် မျိုးဇွန် ကျေးရွာအုပ်စု သူနတ်စစ်

ကျေးရွာအမည်	ဆောင်ရွက်မည့် လုပ်ငန်းများ	အတိုင်းအတာ	ခန့်မှန်း တိုက်ရိုက် အကျိုးခံစားခွင့် ရှိသူများ	အဆိုပြုတင်ပြသူ	ခန့်မှန်းကုန်ကျစရိတ်			စုစုပေါင်း
					စီမံကိန်းမှ ထည့်ဝင်မှု	ကျေးရွာမှ ထည့်ဝင်မှု	အခြားထည့်ဝင်မှု (ဖော်ပြပါ) အမည်/အဖွဲ့	
သူနတ်စစ်	ရွာတွင်း ကျောက်ချော	1100' x 12' x 9"		<input type="checkbox"/> ကျား <input type="checkbox"/> မ <input checked="" type="checkbox"/> ကျား+ မ	12440000	601900	၂၅၅ မ-၅၅၅	13041900
နဘဲပင်	စာသင်ကျောင်း အုတ်တံတိုင်း	580' x 4' - 6"		<input type="checkbox"/> ကျား <input type="checkbox"/> မ <input checked="" type="checkbox"/> ကျား+ မ	11040000	3835850	၂၅၅ -ပ၅၅	14875850
ကျောက်တိုင်	ရွာတွင်းကျောက် ချောကခမ်း	1400' x 12' x 9"		<input type="checkbox"/> ကျား <input type="checkbox"/> မ <input checked="" type="checkbox"/> ကျား+ မ	13040000	806270	၂၅၅ -ပ၅၅	13846270
သာပေါင်း	စာသင်ကျောင်း	60' x 30' x 12'		<input type="checkbox"/> ကျား <input type="checkbox"/> မ <input checked="" type="checkbox"/> ကျား+ မ	12040000	5963250	၂၅၅ ပ၅၅	18003250
ရွာသစ်ကျီး	စာသင်ကျောင်း အုတ်တံတိုင်း	845' x 4' - 6"		<input type="checkbox"/> ကျား <input type="checkbox"/> မ <input checked="" type="checkbox"/> ကျား+ မ	9040000	2252100	၂၅၅ ပ၅၅	11292100

ရာထူး ကျေးရွာအုပ်စု စီ/ထောက်ကော်မတီ ဥက္ကဋ္ဌ အမည် လက်မှတ် ရက်စွဲ

ဒေါ်ယုစာအိဦး [Signature] 20.1.17

အစည်းအဝေးမှတ်တမ်း

ပထမအကြိမ်အစည်းအဝေး

နေရာ - ကျောက်တိုင်ကျေးရွာ အ-မ-က

အချိန် - နံနက် ၉ : ၃၀ နာရီ

ရက်စွဲ - ၇.၁.၂၀၁၇

အကြောင်းအရာ။ ။ လူထုဗဟိုပြုစီမံကိန်း ဒုတိယနှစ်စက်ဝန်းအတွက်ကျေးရွာ အစည်းအဝေး ကျင်းပခြင်း။

လူထုဗဟိုပြုစီမံကိန်း ဒုတိယနှစ်စက်ဝန်း ပြန်လည်စတင်နိုင်ရေးအတွက် ကျေးရွာလူထုနှင့် ဒုတိယနှစ် တာဝန်ကျဝန်ထမ်းများဖြစ်ကြသော လူထုစည်းရုံးရေးမှူး ဦးဆန်းနိုင်၊ လက်ထောက်နည်းပညာမှူး ဒေါ်ပိုးအိဖြူ တတို့အား ကူညီ၍ ဒေါ်သန္တာအောင်(CF)၊ ဒေါ်နွယ်နွယ်ထွန်း(CF) တို့သည် ကျေးရွာလိုအပ်ချက်များအားဖော်ထုတ်နိုင်ရန် လူမှုဆန်စစ်ခြင်း (PRA)လုပ်ငန်းစဉ်များကို ဆောင်ရွက်ခဲ့ကြသည်။ ထို့နောက် ကျေးရွာကော်မတီများဖွဲ့စည်းရာတွင် ကျေးရွာလူထု၏ ဆန္ဒကို ခံယူ၍ စေတနာ့ဝန်ထမ်းများကို အမျိုးသား(၁)ယောက်၊ အမျိုးသမီး(၁)ယောက် ရွေးချယ်ရာ ကျေးရွာလူထုမှ တင်မြှောက်သော ဦးမင်းမင်း နှင့် ဒေါ်စိန်တင့် တို့အား ရွေးချယ်၍ အစည်းအဝေးကို အောင်မြင်စွာ ဆောင်ရွက်ပြီးစီးခဲ့သည်။ ကျေးရွာမှအောက်ပါ ပုဂ္ဂိုလ်များ အစည်းအဝေးသို့တက်ရောက်ခဲ့ကြသည်။

ကဏ္ဍ: အမျိုးအစား: တက်ရောက်သူ စာရင်း

Date _____

စဉ်	အမည်	ကျား (✓)	မ (✓)	အိမ်ထောင်စု ကိုးစားလှယ်	လူမျိုးစု	လက်မှတ်
၂၃.	ဒေါ်နီ					နီ
၂၄.	ဒေါ်ခင်ခင်					ခင်
၂၅.	ဒေါ်အေး					အိုင်
၂၆.	ဒေါ်ခင်နီ					ခင်
၂၇.	ဒေါ်ခင်အေး					ခင်
၂၈.	ဒေါ်အေးအေး					အေး
၂၉.	ဒေါ်အေးအေး					အေး
၃၀.	ဒေါ်အေးအေး					အေး
၃၁.	ဒေါ်အေးအေး					အေး
၃၂.	ဒေါ်အေးအေး					အေး
၃၃.	ဒေါ်အေးအေး					အေး
၃၄.	ဒေါ်အေးအေး					အေး
၃၅.	ဒေါ်အေးအေး					အေး
၃၆.	ဒေါ်အေးအေး					အေး
၃၇.	ဒေါ်အေးအေး					အေး
၃၈.	ဒေါ်အေးအေး					အေး
၃၉.	ဒေါ်အေးအေး					အေး
၄၀.	ဒေါ်အေးအေး					အေး
၄၁.	ဒေါ်အေးအေး					အေး
၄၂.	ဒေါ်အေးအေး					အေး
၄၃.	ဒေါ်အေးအေး					အေး
၄၄.	ဒေါ်အေးအေး					အေး
၄၅.	ဒေါ်အေးအေး					အေး
၄၆.	ဒေါ်အေးအေး					အေး
၄၇.	ဒေါ်အေးအေး					အေး
၄၈.	ဒေါ်အေးအေး					အေး
၄၉.	ဒေါ်အေးအေး					အေး
၅၀.	ဒေါ်အေးအေး					အေး

အညွှန်းစာစေး တက်ရောက်သူ စာရင်း

Date _____

စဉ်	အမည်	ကျား (✓)	မ (✓)	အိမ်ထောင်စု တိုင်းလှယ်	လူမျိုးစု	လက်မှတ်
၁။	ဦးစောစောဝင်း	✓				ဝင်း
၂။	ဦးအောင်ခိုင်	✓				ခိုင်
၃။	ဦးကျော်လွင်	✓				ကျော်လွင်
၄။	ဦးဝင်းစာ	✓				စာ
၅။	ဦးဘိုဘို	✓				ဘို
၆။	ဦးခိုင်မောင်မောင်	✓				မောင်
၇။	ဦးကျော်ဦး	✓				ဦး
၈။	ဦးသန်းသန်း	✓				သန်း
၉။	ဦးသန်းစော	✓				စော
၁၀။	ဦးကျော်ဝင်းစိန်	✓				ကျော်စိန်
၁၁။	ဦးစာစာစိန်	✓				စာစိန်
၁၂။	ဦးဖြူစင်သန်း	✓				ဖြူစင်
၁၃။	ဦးဘိုလွင်	✓				ဘိုလွင်
၁၄။	ဦးအောင်ဖြူစင်ဝင်း	✓				အောင်ဖြူစင်
၁၅။	ဦးဖြူစင်ခိုင်	✓				ဖြူစင်
၁၆။	ဦးသန်းစွယ်	✓				သန်းစွယ်
၁၇။	ဦးကျော်မောင်ခိုင်	✓				ကျော်မောင်
၁၈။	ဦးအောင်ကျော်ဝင်း	✓				အောင်ကျော်
၁၉။	အောင်မောင်ဖြူစင်		✓			မောင်ဖြူစင်
၂၀။	အောင်ကျော်စင်	✓				ကျော်စင်
၂၁။	အောင်အောင်		✓			အောင်
၂၂။	အောင်ကျော်ဖြူစင်		✓			ကျော်ဖြူစင်

အမျိုးအမည်: တက်ရောက်သူ စာရင်း

Date _____

စဉ်	အမည်	ကျား (✓)	မ (✓)	အိမ်ထောင်စု ကိုးစားလှယ်	လူမျိုးစု	လက်မှတ်
၇၅	ဦးညွန့်ဝင်း					ဝင်း
၇၆	ဦးခင်မောင်မြင့်					ခင်မောင်
၇၇	ဦးဒွင်					ဒွင်
၇၈	ဒေါ်ခင်မြင့်					မြင့်
၇၉	ဦးညွန့်ကျော်					ကျော်
၈၀	ဦးညွန့်ကျော်					ကျော်
၈၁	ဒေါ်ခင်မောင်					မောင်
၈၂	ဒေါ်ခင်မောင်					မောင်
၈၃	ဒေါ်ခင်မောင်					မောင်
၈၄	ဒေါ်ခင်မောင်					မောင်
၈၅	ဒေါ်ခင်မောင်					မောင်
၈၆	ဒေါ်ခင်မောင်					မောင်
၈၇	ဒေါ်ခင်မောင်					မောင်
၈၈	ဒေါ်ခင်မောင်					မောင်
၈၉	ဒေါ်ခင်မောင်					မောင်
၉၀	ဒေါ်ခင်မောင်					မောင်
၉၁	ဒေါ်ခင်မောင်					မောင်
၉၂	ဒေါ်ခင်မောင်					မောင်
၉၃	ဒေါ်ခင်မောင်					မောင်
၉၄	ဒေါ်ခင်မောင်					မောင်
၉၅	ဒေါ်ခင်မောင်					မောင်
၉၆	ဒေါ်ခင်မောင်					မောင်
၉၇	ဒေါ်ခင်မောင်					မောင်
၉၈	ဒေါ်ခင်မောင်					မောင်
၉၉	ဒေါ်ခင်မောင်					မောင်
၁၀၀	ဒေါ်ခင်မောင်					မောင်

ဒုတိယအကြိမ်အစည်းအဝေး

နေရာ - ကျောက်တိုင်ကျေးရွာ အ-မ-က

အချိန် - နံနက် ၉ : ၃၀ နာရီ

ရက်စွဲ - ၇.၁.၂၀၁၇

အကြောင်းအရာ။ ။ လူထုဗဟိုပြုစီမံကိန်း ဒုတိယနှစ်စက်ဝန်းအတွက်ကျေးရွာ ဒုတိယအကြိမ်အစည်းအဝေး ကျင်းပခြင်း။

ဒုတိယအကြိမ်အစည်းအဝေးကို ၇.၁.၂၀၁၇ နေ့လည်ပိုင်းတွင် ပြန်လည်စတင်ခဲ့ပြီး ကော်မတီများဆက်လက် ရွေးချယ်ခဲ့သည်။ စီမံကိန်း၏ မူဝါဒအရ ဆပ်ကော်မတီတိုင်းတွင် အနည်းဆုံးအမျိုးသမီး(၁)ဦး ပါဝင်ရမည် ဖြစ်သောကြောင့် စီမံကိန်းအထောက်အကူပြုကော်မတီ ဥက္ကဋ္ဌ ကျား၊ မ (၁)ဦးစီရွေးချယ်ရာ အမျိုးသားနေရာတွင် ဦးသောင်းဝင်း၊ အမျိုးသမီးနေရာကို ဒေါ်လှဂျမ်း တို့အားရွေးချယ်ခဲ့ပြီး၊ ဝယ်ယူရေးဆပ်ကော်မတီ(၃)ဦး နေရာတွင် ဦးအောင်ကို၊ ဦးကြင်ဝင်း နှင့် ဒေါ်ခင်မာရီတို့အား ရွေးချယ်ခဲ့ကြသည်။ စောင့်ကြည့်ကြီးကြပ်ရေးဆပ်ကော်မတီ(၃)ဦးကို ဦးခင်မောင်မြင့်၊ ဦးကျော်မင်း နှင့် ဒေါ်အေးမဲ၊ လည်ပတ်ထိန်းသိမ်းရေးဆပ်ကော်မတီ(၃)ဦး နေရာတွင် ဦးဝင်းတင်၊ ဦးကျော်ဝင်းစိန် နှင့် ဒေါ်ဌေးဝင်းတို့အား ရွေးချယ်ခဲ့သည်။ ဝေဖန် အကြံပြုတိုင်ကြားချက် ဖြေရှင်းရေးတာဝန်ခံ (၂)ဦးကို ဦးကျော်ကြီး နှင့် ဒေါ်သန်းပိုင် တို့အားရွေးချယ်၍ ကျေးရွာစာရင်းကိုင်ကို ဒေါ်အေးခိုင် တို့အား ကျေးရွာလူထုမှရွေးချယ် တင်မြှောက်ပေးခဲ့ကြသည်။ ဆက်လက်၍ ကျေးရွာ ဖွံ့ဖြိုးရေးလုပ်ငန်းစဉ်များကို ကျေးရွာလူထုအား အမျိုးသားတစ်ဖွဲ့၊ အမျိုးသမီးတစ်ဖွဲ့ နှစ်ဖွဲ့ခွဲ၍ ရွေးချယ်စေခဲ့ပြီး ရွေးချယ်ထားသော လုပ်ငန်းများမှ ကျေးရွာ၏ အဓိကကြသော လုပ်ငန်းစဉ်များကို ပူးပေါင်း ဖော်ထုတ်ခဲ့ကြသည်။ အစည်းအဝေးကို တက်ရောက်သူများအား အောက်ပါအတိုင်းတွေ့ရသည်။ အစည်းအဝေးကို ညနေ ၄း၀၀နာရီတွင် အောင်မြင်စွာ ပြီးစီးအောင်ဆောင်ရွက်နိုင်ခဲ့သည်။

အမည်အစား တာဝန်ကျေခံသူ စာရင်း

Date -----

စဉ်	အမည်	ကျား (✓)	မ (✓)	အိမ်ထောင်စု ကိုးစားလှယ်	လူမျိုးစု	လက်မှတ်
၂၃၁	ဒေါ်နီ		✓			
၂၄	မအေးမအေး		✓			
၂၅	မအေးအေး		✓			
၂၆	ဒေါ်ခင်ခင်		✓			
၂၇	ဒေါ်ခင်ခင်		✓			
၂၈	ဒေါ်ခင်ခင်		✓			
၂၉	ဒေါ်ခင်ခင်		✓			
၃၀	ဒေါ်ခင်ခင်		✓			
၃၁	ဒေါ်ခင်ခင်		✓			
၃၂	ဒေါ်ခင်ခင်		✓			
၃၃	ဒေါ်ခင်ခင်		✓			
၃၄	ဒေါ်ခင်ခင်		✓			
၃၅	ဒေါ်ခင်ခင်	✓				
၃၆	ဒေါ်ခင်ခင်	✓				
၃၇	ဒေါ်ခင်ခင်		✓			
၃၈	ဒေါ်ခင်ခင်		✓			
၃၉	ဒေါ်ခင်ခင်	✓				
၄၀	ဒေါ်ခင်ခင်		✓			
၄၁	ဒေါ်ခင်ခင်	✓				
၄၂	ဒေါ်ခင်ခင်		✓			
၄၃	ဒေါ်ခင်ခင်		✓			
၄၄	ဒေါ်ခင်ခင်		✓			

အထူးအထူး အထူးအထူး အထူး

Date _____

စဉ်	အမည်	ကျား (✓)	မ (✓)	အိမ်ထောင်စု ကိုးကားလှယ်	လူမျိုးစု	လက်မှတ်
၁။	ဦးအောင်ဝင်း	✓				
၂။	ဦးအောင်စိန်	✓				အောင်စိန်
၃။	ဦးကျော်လွင်	✓				ကျော်လွင်
၄။	ဦးဝင်းသိန်း	✓				ဝင်း
၅။	ဦးဘိုဘို	✓				ဘို
၆။	ဦးခိုင်မောင်မောင်	✓				ခိုင်
၇။	ဦးကျော်စွာ	✓				ကျော်စွာ
၈။	ဦးသန်းစွာ	✓				သန်းစွာ
၉။	ဦးကျော်ဝင်းစိန်	✓				ကျော်စိန်
၁၀။	ဦးသိန်းသိန်း	✓				သိန်း
၁၁။	ဦးဖြူသန်း	✓				ဖြူ
၁၂။	ဦးဘိုလွင်	✓				ဘိုလွင်
၁၃။	ဦးအောင်ဖြူဝင်း	✓				အောင်ဖြူ
၁၄။	ဦးဖြူစိန်	✓				ဖြူစိန်
၁၅။	ဦးကျော်စွာ	✓				ကျော်စွာ
၁၆။	ဦးကျော်မောင်စိန်	✓				ကျော်စိန်
၁၇။	ဦးကျော်စိန်ဝင်း	✓				ကျော်စိန်
၁၈။	ဦးကျော်စိန်		✓			ကျော်စိန်
၁၉။	ဦးကျော်စိန်		✓			ကျော်စိန်
၂၀။	ဦးကျော်စိန်		✓			ကျော်စိန်
၂၁။	ဦးကျော်စိန်		✓			ကျော်စိန်
၂၂။	ဦးကျော်စိန်		✓			ကျော်စိန်

အခြေအနေ အင်္ဂါကျောင်းကျမ်း စာရင်း

Date -----

စဉ်	အမည်	ကျား (✓)	မ (✓)	အိမ်ထောင်စု ကိုစားလှယ်	လူမျိုးစု	လက်မှတ်
၄၅	ဦးညွန့်ဝါး	✓				ဒွန်
၄၆	ဦးအောင်မြင်	✓				ခင်
၄၇	ဦးစွန်	✓				ခင်
၄၈	အောင်မြင်	✗	✓			ခင်
၄၉	ဦးခိုင်ကျော်	✓				<i>[Signature]</i>
၅၀	ဦးသန်းခိုင်	✓				ခင်
၅၁	အောင်		✓			သေး
၅၂	အောင်ကျော်		✓			ခင်
၅၃	အောင်ကျော် မောင်		✓			ခင်
၅၄	အောင်စင်မာ		✓			ခင်
၅၅	အောင်ကျော်		✓			ခင်
၅၆	အောင်စင်		✓			ခင်
၅၇	အောင်စင်		✓			ခင်
၅၈	အောင်ကျော်		✓			ခင်
၅၉	အောင်ကျော်		✓			ခင်
၆၀	အောင်မိုး		✓			ခင်
၆၁	အောင်ကျော်		✓			ခင်
၆၂	ဦးအောင်	✓				ခင်
၆၃	ဦးကျော်	✓				ခင်
၆၄	အောင်ကျော်		✓			ခင်
၆၅	ဦးကျော်	✓				ခင်
၆၆	အောင်ကျော်	✓				ခင်

နောက်ဆက်တွဲ (၄) ခြားနားသော အပိုင်းများအတွက် ဦးစားပေး ဖွံ့ဖြိုးရေးလုပ်ငန်းစဉ်

အနှစ်ချုပ်

မူရင်းသည်အား VPSC တွင်ထားရှိရပါမည်။ အခြားဌာနများနှင့် ညှိနှိုင်းရန်အတွက် မိတ္တူအား TPIC သို့ပို့ရပါမည်။ MIS data အနေဖြင့် သွင်းရန် မလိုအပ်ပါ။

	အဆင့်	လုပ်ငန်း	မည်သူဦးစားပေးမလဲ	ကျေးရွာမှတာဝန်ခံသူ (သို့) အုပ်စု	ပြင်ပမှမည်သူ ထောက်ပံ့မလဲ
အခြားအထောက်အဦး	၁	ရွာတွင်းကျောက်ချောလမ်း	<input checked="" type="checkbox"/> ကျား <input checked="" type="checkbox"/> မ	ကျေးရွာအုပ်ချုပ်ရေးမှူး/ ကျေးရွာကော်မတီဝင်များ / ကျေးရွာလူထု	မရှိ
	၂	ရွာပြင်လမ်းများ ပြုပြင်ရန်	<input checked="" type="checkbox"/> ကျား <input checked="" type="checkbox"/> မ	ကျေးရွာအုပ်ချုပ်ရေးမှူး/ ကျေးရွာကော်မတီဝင်များ / ကျေးရွာလူထု	မရှိ
	၃		<input type="checkbox"/> ကျား <input type="checkbox"/> မ		
	၄		<input type="checkbox"/> ကျား <input type="checkbox"/> မ		
	၅		<input type="checkbox"/> ကျား <input type="checkbox"/> မ		
အသက်မွေးဝမ်းကျောင်းမှု/ စိုက်ပျိုးရေး	၁	စိုက်ပျိုးရေးနည်းပညာအကူအညီ	<input checked="" type="checkbox"/> ကျား <input type="checkbox"/> မ	ကျေးရွာအုပ်ချုပ်ရေးမှူး/ ကျေးရွာကော်မတီဝင်များ / ကျေးရွာလူထု	မရှိ
	၂	စိုက်ပျိုးရေးအတွက်အရင်းအနှီး	<input checked="" type="checkbox"/> ကျား <input checked="" type="checkbox"/> မ	ကျေးရွာအုပ်ချုပ်ရေးမှူး/ ကျေးရွာကော်မတီဝင်များ / ကျေးရွာလူထု	မရှိ
	၃	အိမ်တွင်းလက်မှုပညာ	<input type="checkbox"/> ကျား <input checked="" type="checkbox"/> မ	ကျေးရွာအုပ်ချုပ်ရေးမှူး/ ကျေးရွာကော်မတီဝင်များ / ကျေးရွာလူထု	မရှိ

	၄	စိုက်ပျိုးရေးရရှိရန်	<input checked="" type="checkbox"/> ကျား <input checked="" type="checkbox"/> မ	ကျေးရွာအုပ်ချုပ်ရေးမှူး/ ကျေးရွာကော်မတီဝင်များ / ကျေးရွာလူထု	မရှိ
	၅		<input type="checkbox"/> ကျား <input type="checkbox"/> မ		
ကျန်းမာရေး နှင့်အဟာရ	၁		<input type="checkbox"/> ကျား <input type="checkbox"/> မ		
	၂		<input type="checkbox"/> ကျား <input type="checkbox"/> မ		
	၃		<input type="checkbox"/> ကျား <input type="checkbox"/> မ		
	၄		<input type="checkbox"/> ကျား <input checked="" type="checkbox"/> မ		
	၅		<input type="checkbox"/> ကျား <input type="checkbox"/> မ		
ပညာရေး	၁		<input type="checkbox"/> ကျား <input type="checkbox"/> မ		
	၂		<input type="checkbox"/> ကျား <input type="checkbox"/> မ		
	၃		<input type="checkbox"/> ကျား <input checked="" type="checkbox"/> မ		
	၄		<input type="checkbox"/> ကျား <input type="checkbox"/> မ		

	၅		<input type="checkbox"/> ကျား <input type="checkbox"/> မ		
အခြား	၁		<input type="checkbox"/> ကျား <input type="checkbox"/> မ		
	၂		<input type="checkbox"/> ကျား <input type="checkbox"/> မ		
	၃	လျှပ်စစ်မီးရရှိရန်	<input checked="" type="checkbox"/> ကျား <input checked="" type="checkbox"/> မ	ကျေးရွာအုပ်ချုပ်ရေးမှူးနှင့် ကော်မတီဝင်/ ရွာလူထု	မရှိ
	၄		<input type="checkbox"/> ကျား <input type="checkbox"/> မ		
	၅		<input type="checkbox"/> ကျား <input type="checkbox"/> မ		