

ပြည်ထောင်စုသမ္မတ မြန်မာနိုင်ငံတော် အစိုးရ  
စိုက်ပျိုးရေး၊ မွေးမြူရေးနှင့် ဆည်မြောင်းဝန်ကြီးဌာန  
ကျေးလက်ဒေသဖွံ့ဖြိုးတိုးတက်ရေး ဦးစီးဌာန  
မြောင်မြို့နယ်



လူထုဗဟိုပြုစီမံကိန်း (ဒုတိယနှစ်စက်ဝန်း )

National Community Driven Development Project



ကျေးရွာဖွံ့ဖြိုးရေးအစီအစဉ်

Village Development Plan (VDP)

စည်ပင်ကျေးရွာ၊ ကျောက်တန်အုပ်စု၊ မြောင်မြို့နယ်

၁. ၁.၁၇

## မာတိကာ

- ၁။ မြို့နယ်မြေပုံ
- ၂။ ကျေးရွာမြေပုံ (တည်နေရာ)
- ၃။ အုပ်စုတွင်ပါဝင်သော ကျေးရွာများ စာရင်း
- ၄။ ကျေးရွာအခြေခံအချက်အလက်များ
- ၅။ လူထုပူပေါင်းပါဝင်သော လူမှုဆန်းစစ်ခြင်းနှင့် အကဲဖြတ်ခြင်းလုပ်ငန်းစဉ် (PSA/PRA) အကျဉ်းချုပ်
- ၆။ ကျေးရွာဖွံ့ဖြိုးရေးအစီအစဉ်အတွက်အသုံးပြုခဲ့သော PRA tools များနှင့်တစ်ခုချင်းစီအတွက် သုံးသပ်ချက်များ
- ၇။ ကော်မတီဝင်များရွေးချယ်ခြင်းနှင့်ကျေးရွာဖွံ့ဖြိုးရေးအစီအစဉ်ဆောင်ရွက်မှုမှတ်တမ်း ဓါတ်ပုံများ
- ၈။ ကော်မတီဝင်များစာရင်း
- ၉။ ကျေးရွာအချက်အလက် (ပုံစံ-၁)
- ၁၀။ စီမံကိန်းစက်ဝန်းအချိန်ဇယား (ပုံစံ-၂)
- ၁၁။ ကျေးရွာဖွံ့ဖြိုးရေးဦးစားပေးအစီအစဉ် (ပုံစံ-၃)
- ၁၂။ ကျေးရွာအုပ်စုစီမံကိန်းလုပ်ငန်းခွဲရွေးချယ်ခြင်း (ပုံစံ-၄)
- ၁၃။ အစည်းအဝေးတက်ရောက်သူများစာရင်း (ပုံစံ-၁၂)
- ၁၄။ အစည်းအဝေးမှတ်တမ်းများ
- ၁၅။ ကဏ္ဍအလိုက်ဦးစားပေးဖွံ့ဖြိုးရေးလုပ်ငန်းစဉ်များ
- ၁၆။ ကျေးရွာဖွံ့ဖြိုးရေးစီမံချက်အရည်အသွေးထိန်းချုပ်မှု (Checklist For VDP)

# ၁။ မြို့နယ်မြေပုံ

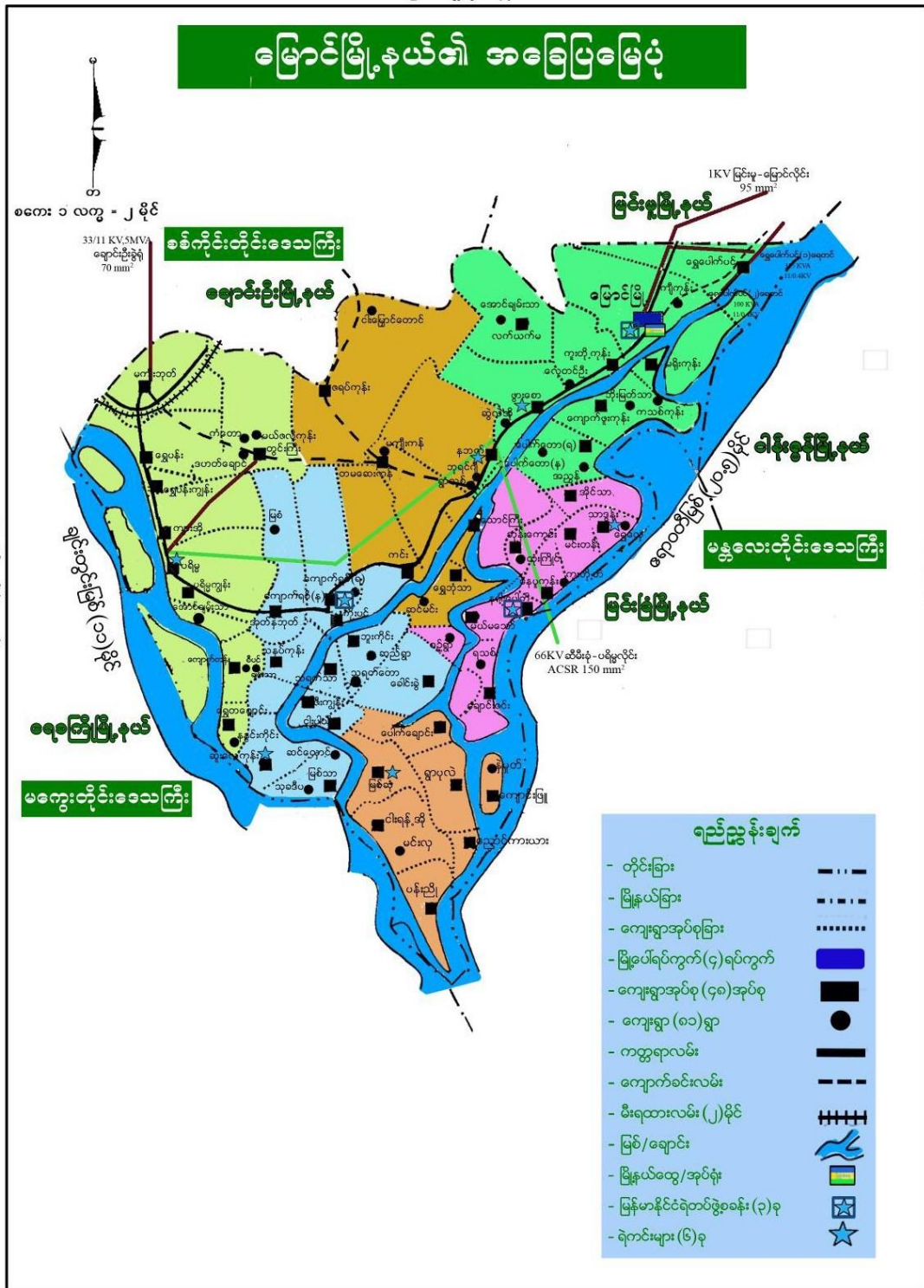

၂။ ကျေးရွာမြေပုံ (တည်နေရာ)

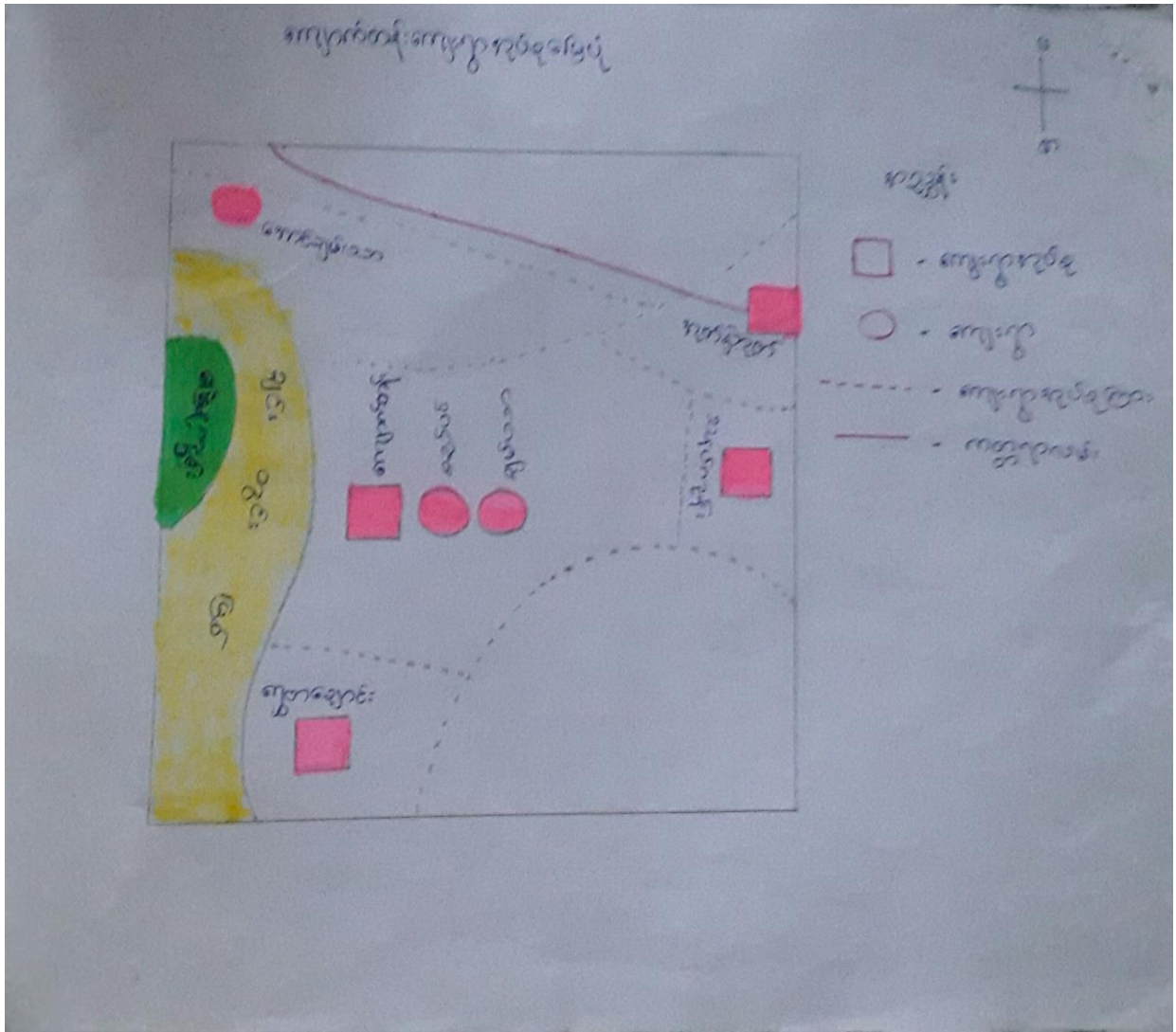

၃။ အုပ်စုတွင်ပါဝင်သော ကျေးရွာစာရင်း

(၁) ကျောက်တန်း

(၂) ချမ်းသာ

(၃) စည်ပင်

**၄။ ကျေးရွာအခြေခံအချက်အလက်များ**

ပုဂံပြည်ရှင် ကွမ်းဇော်မင်းနှင့် မိဘုရားကြီးတို့ အမြင့်မြို့ရွှေဂူကြီးဘုရားဖူးရာအလာ မိဖုရားကြီးမှာ ထွက်ခွာချိန်မှစပြီး အာခံတွင်းမှ ကျောက်မြတ်ရတနာများ အံထွက်ရာ ကျောက်တန်းတဲရုများအနီးရောက်တွင် အအန်ရပ်တန့်သွားသဖြင့် ထို့နေရာတွင် ကျောက်တန့်စေတီကိုတည်ထားကိုးကွယ်ခြင်းဖြစ်သည်။ ထို့နောက် ပုဂံအနော်ရထာမင်းလက်ထက် ကိုယ်ဝန်ဆောင်မိခင်မှ တဆင့် နိဆို့အရွယ်ကလေးများကို လိုက်လံသတ်ဖြတ်ရာ ပဉ္စကလျာမည်သည် သားဖြစ်သူကျန်စစ်သားလောင်းငယ်လေးအား ပွေချီထွက်ပြေးတိမ်းရှောင်ရာ ကျောက်တန့်စေတီတည်အရောက်တွင် ချင်းတွင်းမြစ်အရှေ့ဘက်ကမ်းမှ အနောက်ဘက်ကမ်း ကျောက်ခတ်ရွာသို့ ဖြတ်ကူးနိုင်ရန် မြစ်အတွင်းမှ အလိုအလျောက် ကျောက်တန့်များပေါ်ထွက်လာခြင်းတို့ကြောင့် အဆိုပါတဲရုအစုအဝေးကို ကျောက်တန်းရွာဟုအမည်ခေါ်တွင်ခြင်းဖြစ်ပါသည်။

အချိန်ကြာလာသည်နှင့်အမျှ ကျောက်တန်းအနီး လူဦးရေနှင့် တဲများပါ စည်းပင်ဝပြောသာယာလာကာ ထိုတဲရုများကို စည်ပင်ရွာဟုခေါ်တွင်ခဲ့ပါသည်။

**ကျေးရွာတွင်းရှိ စုစုပေါင်းအိမ်ထောင်စု နှင့် လူဦးရေ**

အိမ်ထောင်စု	ကျား	မ	စုစုပေါင်း
၁၄၈	၃၅၂	၄၀၃	၇၅၅

**လူနည်းစုလူမျိုးစုအိမ်ထောင်စု**

အမျိုးအစား	အိမ်ထောင်စု	ကျား	မ	စုစုပေါင်း
-	-	-	-	-

**ထိခိုက်လွယ်အုပ်စု**

ထိခိုက်လွယ်အုပ်စု	အိမ်ထောင်စု	ကျား	မ	စုစုပေါင်း
သက်ကြီးရွယ်အို	၇၀			၇၀
အမျိုးသမီးဦးဆောင်	၄၀	၁၀၈	၄၀	၁၄၈
မသန်စွမ်း	၅			၅
မြေယာမဲ့				

**ကျေးရွာရှိအခြေခံ အဆောက်အအုံများ**

ပညာရေး	ခြံစံပါ	ကျန်းမာရေး	ခြံစံပါ	ဘာသာရေး	
အထက်တန်းကျောင်း		ဆေးရုံ		ဘုရား/စေတီ	✓
အလယ်တန်းကျောင်း		ကျန်းမာရေးဌာန		ဘုန်းကြီးကျောင်း	✓
မူလတန်းကျောင်း	✓	ကျန်းမာရေးဌာနခွဲ		ဟိန္ဒူဘုရားကျောင်း	
မူကြိုကျောင်း		ဆေးခန်း		ခရစ်ယာန်ဘုရားကျောင်း	
အခြား	ဘ.က	အခြား		ဗလီ	
မှတ်ချက်		မှတ်ချက်		မှတ်ချက်	
အလယ်တန်းကျောင်းခွဲ					

**အဓိကစီးပွားရေးလုပ်ငန်းများ**

စိုက်ပျိုးရေး	မွေးမြူရေး	အသေးစားစီးပွားရေး	အခြား
ပြောင်းဖူး	ကြက်	မြေပဲခွဲစက်	လက်လုပ်လက်စား
ပဲအမျိုးမျိုး	ဝက်	ချွေလှေ့စက်	ပြောင်းရွှေ့လုပ်သား
နှမ်း	နွား	ဈေးဆိုင်	

**ကျေးရွာတွင်းအဓိက ပိုင်ဆိုင်မှုများ**

ကျေးရွာပိုင်ဆိုင်မှုများ	စိုက်ပျိုးရေး	စားကျက်မြေ	သစ်တောမြေ	သဲ/ကျောက်ရရှိမှု	ရေတွင်း/ရေကန်	စက်ရေကန်
အရေအတွက်	၃၈၅ဧက	-	-	ရှိ	၁၀	၁၀
ကျေးရွာပိုင်ဆိုင်မှုများ	ဈေးဆိုင်	ကား	ထော်လာဂျီ	စပါးကြိတ်စက်	ချွေလှေ့စက်	ပဲခွဲစက်
အရေအတွက်			၅	-		၃

**ကျေးရွာအတွင်းအခြားပိုင်ဆိုင်မှုများ**

ကျေးရွာပိုင်ဆိုင်မှုများ	ကွန်ဒေါင်း	ထွန်	ထယ်	ကျွဲ	နွား
အရေအတွက်	၅	၄၇	၄၇	-	၃၄၉
ကျေးရွာပိုင်ဆိုင်မှုများ	မြင်း	ဆိုင်ကယ်	ကျွမ်းကျင်လုပ်သား	လုပ်သား	လယ်ထွန်စက်
အရေအတွက်		၁၂၀	၁၀	၁၀၀	၁

**အခြားကျေးရွာရှိအသုံးပြုနိုင်သော အရင်းအမြစ်/အချက်အလက်များ**

အရင်းအမြစ်	ဆေးခန်း	အလက/အထက/အမက	ဈေး	ကျွမ်းကျင်လုပ်သား	လုပ်သား	မြေတူးစက်	လမ်းကြိတ်စက်
အရေအတွက်	၁	၁		၂၀	၂၀၀	-	-

၅။ လူထုပုဂ္ဂိုလ်ပေါင်းပါဝင်သော လူမှုဆန်းစစ်ခြင်းနှင့် အကဲဖြတ်ခြင်းလုပ်ငန်းစဉ်

(PSA/PRA) အကျဉ်းချုပ်

စဉ်	အကြောင်းအရာ	ရက်စွဲ	ဦးတည်အုပ်စု	တက်ရောက်သူ			အဓိက ဆွေးနွေးချက်များ
				ကျား	မ	ပေါင်း	
၁	လူမှုစီးပွားအဆင့်သတ်မှတ်ခြင်း (Wealth Ranking)	၃၀.၁၂.၂၀၁၆	ချမ်းသာ၊ အလယ်အလတ်၊ နွမ်းပါး၊ အနွမ်းပါးဆုံး၊ ရပ်မိရပ်ဖ၊ လူငယ်အုပ်စု	၄၆	၉၆	၅၁၀	ကျေးရွာလူမှုစီးပွားအုပ်စုများခွဲခြားသတ်မှတ်နိုင်ရေးအတွက် အခြေခံစံနှုန်းများ၊ သတ်မှတ်ခြင်း၊ ကျေးရွာသားများနှင့်အများသဘောတူသတ်မှတ်ခြင်း
၂	ရာသီခွင်ပြပြက္ခဒိန် (Seasonal Calendar)	၃၀.၁၂.၂၀၁၆	ချမ်းသာ၊ အလယ်အလတ်၊ နွမ်းပါး၊ အနွမ်းပါးဆုံး (အုပ်စု ၁)	၄၆	၉၆	၅၁၀	ရာသီဥတု၊ စိုက်ပျိုးသီးနှံများ၊ နေ့စားလုပ်ငန်းများ၊ မွေးမြူရေးလုပ်ငန်းများ၊ အစားအစာရရှိမှုများနှင့် ပွဲတော်များ
၃	ကျေးရွာလူမှုရေးနှင့် အရင်းမြစ်ပြမြေပုံ ( Social & Resorce Map)	၃၀.၁၂.၂၀၁၆	ရပ်မိရပ်ဖများ၊ ချမ်းသာ၊ အလယ်အလတ်၊ နွမ်းပါး၊ အနွမ်းပါးဆုံး (အုပ်စု ၂)	၄၆	၉၆	၅၁၀	အိမ်များ၊ အခြေခံအဆောက်အအုံများ၊ လမ်းပန်းဆက်သွယ်ရေး၊ လယ်ယာမြေများ၊ မြစ်ချောင်းများ
၄	ကျေးရွာအဖွဲ့အစည်းချိတ်ဆက်မှု (Venn Diagram)	၃၀.၁၂.၂၀၁၆	ချမ်းသာ၊ အလယ်အလတ်၊ နွမ်းပါး၊ အနွမ်းပါးဆုံး၊ ရပ်မိရပ်ဖ၊ လူငယ်အုပ်စု (အမျိုးသား/သမီး) ပေါင်း	၄၆	၉၆	၅၁၀	ကျေးရွာတွင်းရှိ အဖွဲ့အစည်းများမည်သို့ သောလုပ်ငန်းများအတွက် မည်သည့်အဖွဲ့များချိတ်ဆက်လုပ်ကိုင်မှု



၅	ပင့်ကူအိမ် ကွန်ယက် (Spider Web)	၃၀. ၁၂. ၂၀၁ ၆	ချမ်းသာ၊အလ ယ်အလတ်၊နွမ်း ပါး၊အနွမ်းပါးဆုံး ရပ်မိရပ်ဖ၊ လူငယ်အုပ်စု (အမျိုးသား/ သမီး)ပေါင်း	၄၈	၉၈	၅၄၀	အမျိုးသားနှင့်အမျိုးသမီးများတန်း တူ အခွင့်အရေးရရှိမှုနှင့်မရရှိသည့် အကြောင်းအရင်းများ
၆	အမျိုးသား/သမီး ပိုင်ဆိုင်မှုပြဇယား	၁.၁.၂၀၁၇	ချမ်းသာ၊အလ ယ်အလတ်၊နွမ်း ပါး၊အနွမ်းပါးဆုံး ရပ်မိရပ်ဖ၊ လူငယ်အုပ်စု (အမျိုးသား/ သမီး)ပေါင်း	၄၈	၉၈	၅၄၀	အမျိုးသား/သမီး တို့၏ အရင်းအမြစ် အပေါ် မည်သူ ကပိုင်၍ အသုံးပြု နေကြ သည်ကို ဖော်ထုတ်ခြင်း၊
၇	ကျေးရွာ၏(၅)နှစ် စာဦးစား ပေးအစီအစဉ်ပြ ဇယား (Matric Ranking)	၃၁.၁၂.၂၀၁၆	ချမ်းသာ၊အလ ယ်အလတ်၊နွမ်း ပါး၊အနွမ်းပါးဆုံး ရပ်မိရပ်ဖ၊ လူငယ်အုပ်စု (အမျိုးသား/ သမီး)ပေါင်း	၅၀	၅၆	၅၀၀	အကျိုးပြုပြီးရေးအကျိုးခံစားခွင့်နှင့် အဓိကလိုအပ်ချက်များပေါ် မူတည်၍ ဆုံးဖြတ်သည်။

**၆.၁။ကျေးရွာ၏လူမှုစီးပွားအဆင့်သတ်မှတ်ခြင်း။(Wealth Ranking)**

အဆင့်	အခြေခံစံနှုန်းများ/ညွှန်းကိန်းများ	အိမ်ထောင်စု	ရာခိုင်နှုန်း
အချမ်းသာဆုံး	လယ်မြေဧက ၂၀ ဧကနှင့် အထက် စက်ပစ္စည်း နွား ၁ ရှဉ်း၊ ဆိုင်ကယ်၊ နွားစားစဉ်းစက်၊ရေတင်စက်၊ TV	၁၅	၁၀.၂%
အသင့်အတင့်ချမ်းသာ	မြေ ၁၀ ဧကပိုင်ဆိုင်ပြီး ဆိုင်ကယ်၊ နွား၁ရှဉ်း၊ရေတင်စက်၊ TV	၃၅	၂၃.၆%
အသင့်အတင့်နွမ်းပါး	မြေ ၂ ဧက နွားမ ၂ ကောင်၊ ဆိုင်ကယ်	၄၈	၃၂.၄%
အနွမ်းပါးဆုံး	မြေဧက ပိုင်ဆိုင်မှုမရှိ ၊လက်လုပ် လက်စား၊ ယက်ကန်း	၅၀	၃၃.၈%
စုစုပေါင်း		၁၄၈	၁၀၀%

**သုံးသပ်ချက်**

ကျေးရွာတွင် အိမ်ထောင်စု ၁၄၈ အိမ်ထောင်စုရှိပါသည်။ ဆင်းရဲနွမ်းပါးခြင်း၏ အကြောင်းအရင်းမှာ မြေယာမဲ့ လက်လုပ်လက်စား များပြားသောကြောင့်ဖြစ်ပါသည်။ အစီအစဉ်ရေးဆွဲရာတွင် ဆင်းရဲနွမ်းပါးသူများ၏ အလုပ်အားလပ်ချိန်များကို ရွေးချယ်ပြီး ဆင်းရဲနွမ်းပါးသူများပါဝင်လာအောင် ဆောင်ရွက်သင့်ပါသည်။ ထို့အပြင် ဆင်းရဲနွမ်းပါးသူတို့၏ ဆွေးနွေးတင်ပြချက်များကိုလည်း ဦးစားပေးရွေးချယ်သင့်ပါသည်။

၆.၂။ ရာသီခွင်ပြ ပြက္ခဒိန်နှင့် သုံးသပ်ခြင်း

ရာသီခွင်ပြဇယား

ကျေးရွာ ခေတ်ပင်      အုပ်စု ကျောက်တန်း      ရက်စွဲ ၃၀ ၂၀၁၆

စဉ်	အကြောင်းအရာ	တန်ခူး	ကဆုန်	နယုန်	ဝါဆို	ဝါခေါင်	တော်သလင်း	သီတင်းကျွတ်	တန်ဆောင်မုန်း	နတ်တော်	ပြာသို	တပို့တွဲ	တပေါင်း	ပြက်စွဲ (အောက်ကန် ၆၁၁၁၄၈ များ)
၀	ခိုက်ပျိုးဇေး	-	ခိုက်ပျိုး	ပိုက်ပျိုး	ပျိုး	ဇောင်	ထွန်ပျက်	ခိုက်ပျိုး	ပေါင်းဘင်	ပိဏ္ဍက်	အေးဖျိုး	ပိုက်ပျိုး	တပေါင်း	ကလေးပျက်
၂	ကဝိဒတေ													
၃	ကလေး													
၄	ကလေးချိန်													
၅	ဘာကစား													
၆	ဝေငွေ/တွက်စွဲ													စတုဂံ
၇	မွေးမြူဇေး	ဇွဲ၊ဝက်	ဇွဲ၊ဝက်	ဇွဲ၊ဝက်	ဇွဲ၊ဝက်	ဇွဲ၊ဝက်	ဇွဲ၊ဝက်	ဇွဲ၊ဝက်	ဇွဲ၊ဝက်	ဇွဲ၊ဝက်	ဇွဲ၊ဝက်	ဇွဲ၊ဝက်	ဇွဲ၊ဝက်	ကကုတ်အေး
၈	ကျန်းမာဇေး	ဝမ်းကျက်	ဝမ်းကျက်	-	-	တုတ်ကျ	တုတ်ကျ	-	-	-	-	-	ဝမ်းကျက်	ကကုတ်အေး
၁၀														
၁၁														

ကူညီပံ့ပိုးသူများ      မှတ်တမ်းတင်သူ

အညွှန်းများ

 = ခေဒုပု  
 = လေပြင်းတိုက်  
 = ခိုင်ကျ  
 = ရေဝင်

= ရေဖြို  
 = လေတိုက်  
 = ငွေထုပ်

= ကားယပ်ချိန်

သုံးသပ်ချက်

**ရာသီဥတု** - တန်ခူး၊ ကဆုန်လများတွင် နေပူပါသည်။ ဝါဆို၊ ဝါခေါင်လများတွင်မူနေပူ သော် လည်း မိုးရွာသွန်းပါသည်။ တော်သလင်းလတွင် နေပူပြင်းပါသော်လည်း တခါတရံ မိုးရွာ သွန်းလေ့ရှိပါသည်။ သီတင်းကျွတ်၊ တန်ဆောင်မုန်း နတ်တော်လတွင် မိုးရွာသွန်းပါသည်။ ပြာသို၊ တပို့တွဲတွင် နင်းကျ၍ နေပူလျော့နည်းပါသည်။ တပေါင်းလတွင် လေပြင်းတိုက် လေ့ရှိပါသည်။

**စိုက်ပျိုးရေး** - ကဆုန်၊ တော်သလင်း၊ သီတင်းကျွတ်လများတွင် စတင်ထွန်းယက်စိုက်ပျိုးသည်။ တပို့တွဲ၊ တပေါင်းလများတွင် သီးနှံများကို ရိတ်သိမ်းကြသည်။ စိုက်ပျိုးရေးတွင် မျိုးကောင်းမျိုးသန့်များ ရရှိရန် လိုအပ်ပါသည်။ ဝါဆို၊ ဝါခေါင်လများတွင် နှမ်း၊ ပြောင်းနှင့် အခြားသီးနှံများကို ကုန်ပိုင်းတွင် စိုက်ပျိုးကြပါသည်။ ကျွန်ပိုင်းတွင်လည်း မြေပဲ၊ ငရုတ်၊ ကြက်သွန်း၊ ကစွန်၊ ပဲမျိုးစုံစသည်သီးနှံများကို တော်သလင်း၊ သီတင်းကျွတ်လများတွင် စိုက်ပျိုးကြပါသည်။ တန်းဆောင်မုန်းလတွင် ပိုးများကျရောက်တတ်သဖြင့် ပိုးသတ်ဆေးဖျန်းကြရပါသည်။ ရိတ်သိမ်းချိန်များတွင် အလုပ်သမားများရှားပါးသောကြောင့် စက်ကိရိယာများလိုအပ်ပါသည်။

**ပွဲတော်** - တန်းခူးလတွင် သင်္ကြန်ပွဲဆင်နွှဲကြသည်။ ကဆုန်လတွင် ညောင်းရေသွန်းပွဲတော်နှင့် ဝါဆိုလတွင် ဝါဆိုပန်းများဆပ်ကပ်လှူဒါန်းကြပါသည်။ သီတင်းကျွတ်လတွင် မီးထွန်းပွဲနှင့် တန်းဆောင်မုန်းလတွင် ဘုံကထိန်ပွဲတော်များ ဆင်နွှဲကြပြီး တပို့တွဲလတွင် ထမင်းနှံထိုးပွဲကို ကျင်းပကြပါသည်။

**အားလပ်ချိန်** - တန်းခူး၊ ဝါဆို၊ ဝါခေါင်လများသည် လုပ်ငန်းအားလပ်သောအချိန်ဖြစ်ပါသည်။

**သဘာဝဘေး** - ကဆုန်၊ နယုန်လများတွင် နေပူပြင်းပြီး ဝါဆို၊ ဝါခေါင်လများတွင် မြစ်ရေကြီးခြင်းများ နှစ်စဉ်ဖြစ်ပေါ်လျက်ရှိပါသည်။

**ဝင်ငွေ ထွက်ငွေ** - တန်းခူး၊ ဝါဆို၊ ဝါခေါင်လများတွင် လုပ်ငန်းအားလပ်သောအချိန်ဖြစ်သောကြောင့် ဝင်ငွေနည်းပါးပြီး တပို့တွဲ၊ တပေါင်းလများတွင် ဝင်ငွေပေါများပါသည်။ ကျန်သောလများတွင် ဝင်ငွေအသင့်အသင့်ရှိပါသည်။

**မွေးမြူရေး** - နွားများကို အများဆုံးမွေးမြူကြပါသည်။ နွားများကို ခိုင်းစေရန်နှင့် စီးပွားဖြစ်မွေးမြူကြပါသည်။ ကြက်နှင့် ဝက်များကို အနည်းငယ်သာမွေးမြူကြပါသည်။ ကြက်များကို အိမ်မွေးအဖြစ်သာမွေးမြူကြပါသည်။ ကဆုန်၊ နယုန်လတို့တွင် တိရစ္ဆာန်များ ဒေါင့်တန်းရောဂါ၊ ခွာနာရှာနာရောဂါများ ဖြစ်ပွားတတ်ပါသည်။ ထို့ကြောင့် ကာကွယ်ဆေးထိုးပေးရန်လိုအပ်ပါသည်။

**ကျန်းမာရေး** - တန်းခူး၊ ကဆုန်၊ တပေါင်းလများတွင် ဝမ်းပျက်ဝမ်းလျောရောဂါများ ဖြစ်ပွားတတ်ပါသည်။ ဝါခေါင်၊ တော်သလင်းလများတွင် သွေးလွန်တုပ်ကွေးရောဂါများ ဖြစ်ပွားပါသည်။

၆.၃ ။ ကျေးရွာလူမှုရေးအရင်းအမြစ်ပြမြေပုံ နှင့် သုံးသပ်ချက်



သုံးသပ်ချက်

စည်ပင်ကျေးရွာတွင် စိုက်ပျိုးရေးကို အဓိကလုပ်ကိုင်ပြီး ရိုးရာလုပ်ငန်းဖြစ်သော ပန်းရံလက်သမား ယက်ကန်းလုပ်ငန်းများလုပ်ကိုင်ကြပါသည်။ ရွာ၏နောက်ဘက်တွင် ချင်းတွင်းမြစ်ရှိပါသည်။ ရွာသားအချို့သည် ချင်းတွင်းမြစ်ရေကို သွားရောက်ပြီး ခပ်ယူသုံးစွဲကြပါသည်။ ရွာ၏အနီးအနားတွင် သဲကျောက်ရရှိပါသည်။ ကျေးရွာတွင်ဘုန်းတော်ကြီးကျောင်းနှင့် စေတီများလည်းတည်ထားကိုးကွယ်ပါသည်။ ရွာတွင် ကျေးလက်ဆေးပေးခန်းလည်းရှိပါသည်။ ရွာရှိလမ်းများသည် မိုးအခါတွင် ရွှံ့များထူထပ်ပြီး သွားလာရခက်ခဲသော်လည်း ယခုအခါတွင် လူထုပဟိုပြုစီမံကိန်း အကူအညီဖြင့် ရွာတွင်းလမ်းများကို ပြုပြင်ထားသဖြင့် သွားလာရအဆင်ပြေပါသည်။

တိုးတတ်ရန်လိုအပ်သော အချက်များ

- ရွာတွင်းလမ်းများမှာ မြေသားလမ်းများဖြစ်သောကြောင့် ရေတတ်ပြီး ကျသည့်အချိန်နှင့် မိုးရွာသွန်းပြီးချိန်များတွင် ရွံ့ဗွက်များထခြင်းတို့ကိုဖြစ်ပေါ်စေပြီး သွားလာရအလွန်ခက်ခဲပါသည်
- စည်ပင်ကျေးရွာတွင် လျှပ်စစ်မီးမရရှိသဖြင့် ပညာရေး၊စီးပွားရေးတို့တွင် နှောင့်နှေးနေကြောင်းတွေ့ရသည်။
- ကျန်းမာရေးအတွက် ဆေးပေးခန်းရှိသော်လည်း အဆောက်အအုံမှာ ကျဉ်းသဖြင့် အခက်အခဲရှိနေပါသည်။
- စာသင်ကျောင်းတွင် ကျောင်းအုတ်တံတိုင်းမရှိသဖြင့် ကလေးများပညာသင်ကြားရာတွင် အန္တရာယ် ဖြစ်ပေါ်လာနိုင်ပါသည်။
- ကျေးရွာချင်းဆက်လမ်း( ကျောက်တန်း-ပရိမ္မ ) မကောင်းခြင်းကြောင့် ပညာရေး၊ စီးပွားရေး၊ လူမှုရေးနှင့် ကုန်သွယ်ရေးတို့တွင် အခက်အခဲဖြစ်နေပါသည်။
- ကျေးရွာတွင်း စာကြည့်တိုက်မရှိခြင်းကြောင့် အသိပညာ ဗဟုသုတ တိုးပွားသင့်သလောက် မတိုးပဲ ရှိနေသည်။
- ချင်းတွင်းမြစ်ရေတိုက်စားခြင်းကြောင့် စိုက်ပျိုးမြေဧကများဆုံးရှုံးခြင်းကြောင့် ရေကာတာတည်ဆောက်ရန် လိုအပ်ပါသည်။
- စာသင်ဆောင်နှင့် ကလေးလေးဦးရေးမှာ မျှတမှုမရှိကြောင်း တွေ့ရသဖြင့် စာသင်ကျောင်းဆောင် အသစ်ဆောက်လုပ်ရန်
- ကျန်းမာရေးအတွက် အားကစားကွင်း မရှိခြင်းနှင့် အရေပေါ်ယာဥ်မရှိခြင်း
- ရွာဘုံပစ္စည်းများကို တစ်စုတဝေးတည်းထားရန် မြေနေရာနှင့် အဆောက်အအုံပြုလုပ်ရန်လိုအပ်ခြင်း

၆.၄။ ဗင်းပုံစံကို အသုံးပြု၍ အဖွဲ့အစည်းများ ချိတ်ဆက်ခြင်း



သုံးသပ်ချက်

သမဝါယမအသင်းသည် ကျေးရွာအတွက်စိုက်ပျိုးစရိတ်များ ထုတ်ချေးပေးသောကြောင့် ကျေးရွာအတွက် အကျိုးပြုပါသည်။ လူထုဗဟိုပြုစီမံကိန်းသည် ကျေးရွာဖွံ့ဖြိုးတိုးတတ်မှုလုပ်ဆောင်ပေးသောကြောင့် ကျေးရွာလူထုနှင့် ချိတ်ဆက်မှုအားကောင်းပါသည်။ ကျေးရွာတွင် သားဖွားဆရာမရှိခြင်းအတွက် ရွာသူရွာသားများ၏ ကျန်းမာရေးအတွက် စိတ်ချရပါသည်။ ဝတ်သင်းအဖွဲ့သည်လည်း ကျေးရွာ၏ကုသိုလ်ရေး သာရေးနာရေးကိစ္စများတွင် ပါဝင်ကူညီပါသည်။ ကျောင်းကော်မတီအဖွဲ့သည်လည်း

ကျောင်းသူကျောင်းသားများတွက် ပညာရေးနှင့် ပတ်သက်သော ကိစ္စများကို ဆောင်ရွက်ပေးသောကြောင့် ကျေးရွာအတွက် အထောက်အကူပြုပါသည်။ မီးသတ်တပ်ဖွဲ့သည် ကျေးရွာမီးဘေးလုံခြုံမှုအတွက် စောင့်ရှောက်မှုပေးပါသည်။ မိခင်နှင့် ကလေး စောင့်ရှောက်ရေးအသင်းသည် မိခင်နှင့် ကလေးများ၏ ကျန်းမာရေးအတွက် စောင့်ရှောက်မှုပေးပါသည်။ UNDPအသင်းသည်လည်း ကျေးရွာအတွက် ငွေများထုတ်ပေးသောကြောင့် တစ်ဖက်တစ်လမ်းမှ ထောက်ပံ့ပေးပါသည်။ အမျိုးသမီးရေးရာအဖွဲ့သည်လည်း အမျိုးသမီးများ လုံခြုံမှုအတွက် ကာကွယ်စောင့်ရှောက် ပေးပါသည်။

**၆.၅။ပင့်ကူအိမ်ကွန်ယက်နှင့် သုံးသပ်ခြင်း**

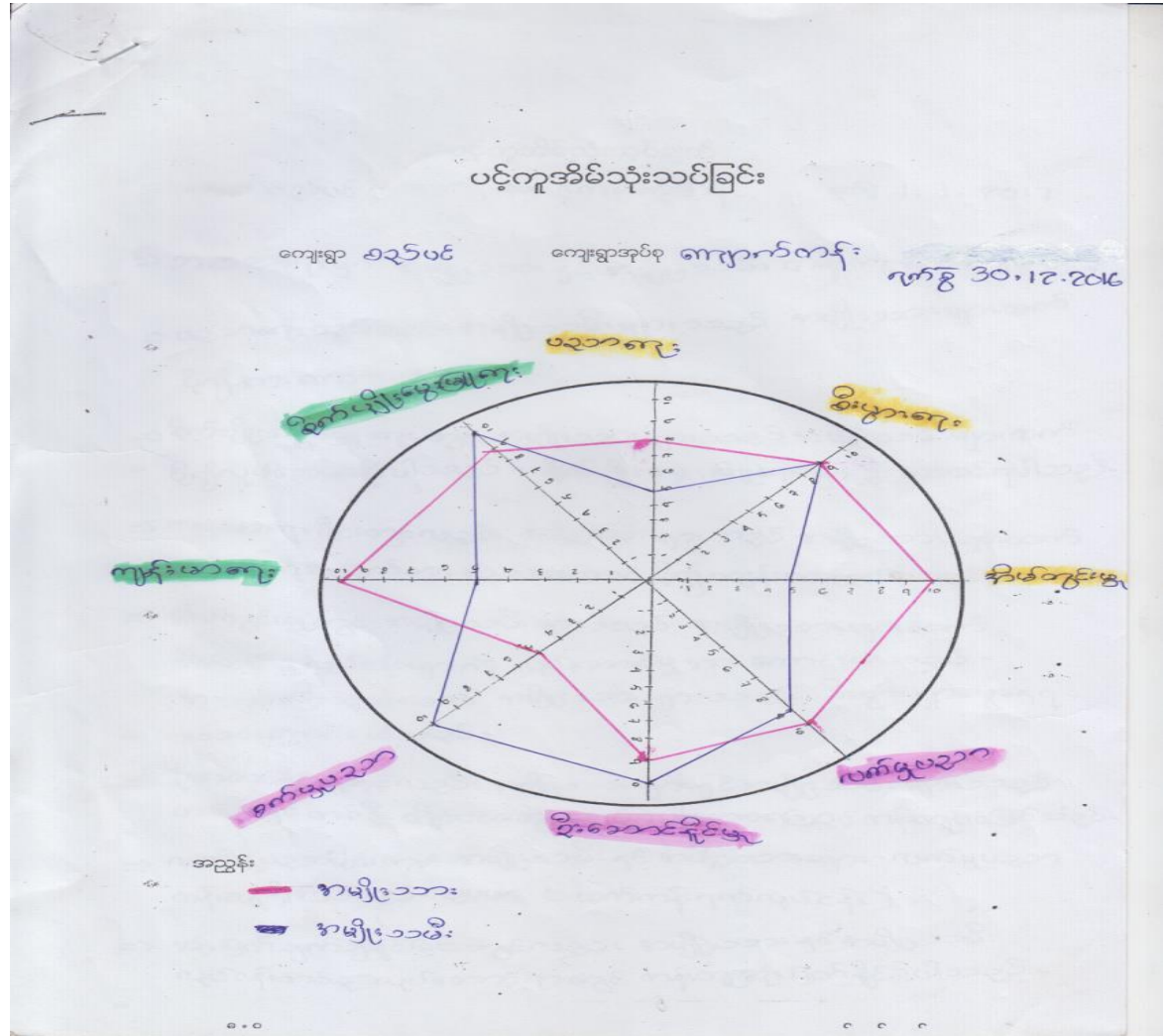

**သုံးသပ်ချက်**

ဘာသာရေးမှာ အမျိုးသားများနှင့် အမျိုးသမီးများမှာ တန်းတူအဆင့်ရှိသည်။ ပညာရေးတွင် အမျိုးသမီးများသည် အမျိုးသားများထက် ပိုပြီးပညာသင်ကြားခွင့်ရကြသည်။ စိုက်ပျိုးမွေးမြူရေးတွင် အမျိုးသားများသည် အမျိုးသမီးများထက် ပိုပြီးလုပ်ဆောင်နိုင်ပါသည်။ ကျန်းမာရေးပိုင်းတွင် အမျိုးသမီးများသည် အမျိုးသားများထက်ပိုပြီး ကျန်းမာရေးလိုက်စားမှုရှိကြသည်။ အိမ်တွင်းမှုတွင်



အမျိုးသမီးများသည် အမျိုးသားများထက် ပိုပြီးလုပ်ဆောင်ကြသည်။ လက်မှုပညာ၊ ဆုံးဖြတ်ချက်ချနိုင်မှု၊ ဦးဆောင်နိုင်မှုတို့တွင် အမျိုးသားများနှင့် အမျိုးသမီးများ တန်းတူဖြစ်သည်။

၆.၆ ပိုင်ဆိုင်ခြင်းနှင့် ထိန်းချုပ်ခြင်း

၂၄: စွဲမြဲသောထိန်းချုပ်မှု ဖြစ်ပေါ်လာ

ကျေးဇူး - ၂၀၁၆  
ရက်စွဲ - ၃၀.၁၂.၂၀၁၆

အမျိုးသား	အမျိုးသမီး	အမျိုးသား + အမျိုးသမီး
အိုင်ကယ်၊ စက်ပစ္စည်း၊ ထွက်ခွာ၊ ဘီး၊ ဆက်ကပ် ဓာတ်၊ ယက်ကန်၊ ဖြစ်၊ ရေပိုက်၊ အင်္ကျီ	အိုင်ကယ်၊ ဓာတ်၊ ဘီး၊ ယက်ကန်၊ မှန်၊ အင်္ကျီ၊ ဖြစ်	အိုင်ကယ်၊ ဓာတ်၊ ဘီး၊ ယက်ကန်၊ အင်္ကျီ၊ ဖြစ်

ထိန်းချုပ်မှု

အမျိုးသား	အမျိုးသမီး	အမျိုးသား + အမျိုးသမီး
စက်ပစ္စည်း၊ ထွက်ခွာ၊ ရေပိုက်၊ အိုင်ကယ်	ဓာတ်၊ မှန်၊ ကျွတ်	ဓာတ်၊ အိုင်ကယ်

သုံးသပ်ချက်

အမျိုးသားများသည် ဆိုင်ကယ်၊ စက်ပစ္စည်း၊ ထွန်းစက်၊ ဘီး၊ ထော်လာဂျီ၊ ရွှေယက်ကန်၊ မြစ်၊ ရေစုပ်စက် အင်္ကျီ စသည်တို့ကို သုံးစွဲကြသည်။ အမျိုးသမီးများသည် ဆိုင်ကယ်၊ ရွှေဘီး၊ ယက်ကန်၊ မှန်၊ အင်္ကျီ၊ မြစ်၊ စသည့်တို့ကို သုံးစွဲကြသည်။ ဆိုင်ကယ်၊ ရွှေဘီး၊ ယက်ကန်၊ အင်္ကျီ၊ မြစ် စသည့်တို့ကို နှစ်ဦးစလုံး သုံးစွဲကြသည်။ အမျိုးသားများသည် စက်ပစ္စည်း၊ ထွန်းစက်၊ ရေစုပ်စက်၊ ဆိုင်ကယ်၊ စသည့်တို့ကို ထိန်းချုပ်ပြီး အမျိုးသမီးများသည် ရွှေမှန်၊ ဆိုင်ကယ်၊ စသည့်တို့ကို ထိန်းချုပ်ကြသည်။ ရွှေဆိုင်ကယ်၊ စသည့်တို့ကို နှစ်ဦးစလုံး ထိန်းချုပ်ကြသည်။

**အမျိုးသမီးကဏ္ဍအစည်းအဝေးမှတ်တမ်းနှင့် စစ်ဆေးရမည့်အချက်များ**

**၁။အမျိုးသမီးကဏ္ဍ အစည်းအဝေးမှတ်တမ်း**

စီမံကိန်းပထမနှစ်အတွက်ကျေးရွာမိတ်ဆက်အစည်းအဝေးပြုလုပ်ရန်ဖိတ်ကြားရာတွင်အမျိုးသမီးများ အချိုးညီစွာပါဝင်ရန်ကျေးရွာတာဝန်ရှိသူများနှင့်အုပ်ချုပ်ရေးမှူးထံသို့ပြောကြားခဲ့ပါသည်။အစည်းအဝေး တိုင်းတွင်အမျိုးသမီးများပြောကြားလိုသောအချက်များကိုလွတ်လပ်ပွင့်လင်းစွာပြောကြားနိုင်ကြောင်း ကိုလည်းအသိပေးထားပါသည်။ကျေးရွာအုပ်စုအဆင့်တွင်နှစ်စဉ်ပြုလုပ်သောလုပ်ငန်းများတွင်အမျိုးသ မီးများတင်ပြတောင်းဆိုသောလုပ်ငန်းတစ်ခုပါဝင်မည်ဖြစ်ကြောင်းကိုလည်းပြောကြားခဲ့ပါသည်။လုပ်ငန်း ခွဲများအကောင်အထည်ဖော်ဆောင်ရွက်သောလုပ်ငန်းဖြစ်ပါကတူညီသောအလုပ်အတွက်တူညီသော လုပ်အားခများရရှိမည်ကိုလည်းပြောကြားခဲ့ပါသည်။စီမံကိန်းတွင်အမျိုးသားအမျိုးသမီးခွဲခြားမှုမရှိစေရန် နှင့်စီမံခန့်ခွဲမှုစွမ်းရည်များတိုးတက်လာစေရန်အတွက်ကော်မတီများထဲတွင်အမျိုးသမီးများ(၅၀%)ပါဝင် ရမည်ဖြစ်သည်။ဆပ်ကော်မတီတစ်ခုတိုင်းတွင်လည်းအနည်းဆုံးအမျိုးသမီးတစ်ဦးပါဝင်ရမည်ဖြစ်ပါသည်။ ကော်မတီဝင်အမျိုးသမီးများသည်တင်ပြဆွေးနွေးမှုများပြုလုပ်ခြင်း၊ဆုံးဖြတ်ချက်များချခြင်းများပြုလုပ်ရ မည်ဖြစ်ပါသည်။အမျိုးသားများမှလည်းကူညီပံ့ပိုးပေးရမည်ဖြစ်ပါသည်။ဒုတိယအကြိမ်အစည်းအဝေးများ တွင်အမျိုးသမီးများသည်လိုအပ်ချက်အခက်အခဲများကိုလွတ်လပ်စွာဆွေးနွေးနိုင်ရန်အမျိုးသမီးသီးသ န့်အုပ်စုများဖွဲ့ပြီးအခက်အခဲများဖော်ထုတ်ခြင်းကိုလည်းလုပ်ကိုင်ခဲ့ပါသည်။

**၂။ကျေးရွာမိတ်ဆက်အစည်းအဝေးတွင် အမျိုးသမီးကဏ္ဍအတွက် စောင့်ကြည့်စစ်ဆေးရမည့် အချက်များ**

ကျေးရွာ/ကျေးရွာအုပ်စုအမည်- စည်ပင်ကျေးရွာ၊ ချမ်းသာကျေးရွာအုပ်စု

စဉ်	အကြောင်းအရာ	တွေ့ရှိချက်		မှတ်ချက်
		✓		
၁။	အစည်းအဝေးတက်ရောက်လူသူများအားကျား၊မရေးရာ အခြေခံ သဘောတရားများကို ရှင်းလင်းဆွေးနွေးခဲ့ပါသလား။	✓		
၂။	စီမံကိန်းပါဝင်သော ကျား၊မရေးရာ အကောင်အထည်ဖော်ရေး လိုအပ် ချက်(၅)ချက်ကို ရှင်းလင်းပြခဲ့ပါသလား။	✓		
၃။	အစည်းအဝေးခေါ်ယူရာတွင်အမျိုးသား/သမီးများ အချိုးညီစွာတက် ရောက်နိုင်ရေးအတွက်အသိပေးတိုက်တွန်းစည်းရုံးခဲ့ တာမျိုး ရှိခဲ့ ပါ သလား။	✓		

၄။	အမျိုးသမီးများ၏စကားသံများ၊ပြောဆိုနိုင်ခွင့်များ ပိုမိုထွက်ပေါ်လာအောင် ဖန်တီးပေးခဲ့ ပါသလား။	✓		
၅။	ဆပ်ကော်မတီဖွဲ့ များဖွဲ့ စည်းရာတွင်အမျိုးသမီးများပါဝင်ဖွဲ့ စည်းရေး၊ ပူးပေါင်းပါဝင်ရေးဦးဆောင်နိုင်ရေးအတွက်တွန်းအားပေး ကူညီဆောက်ရွက်ခဲ့ပါသလား။	✓		
၆။	အစည်းအဝေးကိုအမျိုးသား/သမီးများအလွယ်တကူပါဝင် တက်ရောက်နိုင်သောအချိန်နှင့်နေရာများကိုရွေးချယ်ခြင်း၊ ထည့်သွင်းစဉ်းစားဆောက်ရွက်ခြင်းများတို့ကိုလုပ်ဆောင်ခဲ့ပါ သလား။	✓		
၇။	လူနည်းစု၊ဆင်းရဲ/နွမ်းပါး/ထိခိုက်လွယ်သောအုပ်စုများကို အစည်းအဝေးမစတင်မှီအချိန်များကရှာဖွေဖော်ထုတ်ခဲ့တာမျိုးများရှိပါသား။	✓		
၈။	လူနည်းစု/ဆင်းရဲ/နွမ်းပါး/ထိခိုက်လွယ်သော အမျိုးသား/သမီးများ ထဲမှအချို့ကိုအစည်းအဝေးတက်ရောက်နိုင်အောင် ဖိတ်ကြား ဆောင်ရွက်မှုမျိုးရှိခဲ့ပါသလား။	✓		
၉။	လူနည်းစု/ဆင်းရဲ/နွမ်းပါး/ထိခိုက်လွယ်သောအမျိုးသား/အမျိုးသမီး များနှင့် ကြုံတွေ့နေရ သောအခက်အခဲများကို သင်ဆွေးနွေး မေးမြန်းခဲ့တာမျိုး ရှိပါသလား။	✓		
၁၀။	အမျိုးသမီးများပြောဆိုတင်ပြနိုင်အောင်အချိန်ပေးရန်၊ ကြိုတင် စီစဉ်ဆောင်ရွက်မှု မျိုးများဆောင်ရွက်ခဲ့တာများ ရှိပါသလား။	✓		
၁၁။	စီမံကိန်းလုပ်ငန်းခွဲများရှာဖွေဖော်ထုတ်ရာတွင် အမျိုးသား/သမီးများ သီးခြားဆွေးနွေး ဖော်ထုတ်ဆောင်ရွက်ခဲ့တာမျိုး ရှိပါသလား။	✓		
၁၂။	ကျေးရွာစီမံကိန်းအထောက်အကူပြုကော်မတီဖွဲ့ စည်းရာတွင် အမျိုးသမီး၊အမျိုးသားအချိုးညီမျှစွာ(၅၀:၅၀)ဖွဲ့ စည်းနိုင်ခဲ့ပါသလား။ <b>မဖွဲ့ စည်းနိုင်ခဲ့ပါက မှတ်ချက်တွင် ရှင်းလင်းပါ။</b>	✓		
၁၃။	ဆပ်ကော်မတီများတွင်အနည်းဆုံးအမျိုးသမီးအဖွဲ့ဝင် တစ်ဦးနှုန်း ဖြင့် ပါဝင်ဖွဲ့ စည်းနိုင်ခဲ့ပါသလား။ <b>မဖွဲ့ စည်းနိုင်ခဲ့ပါက မှတ်ချက်တွင် ရှင်းလင်းပါ။</b>	✓		
၁၄။	ကျေးရွာ/ကျေးရွာအုပ်စု ဖွံ့ဖြိုးရေးစီမံချက် များတွင် အမျိုးသမီးများ ရွေးချယ်ဆုံးသည့်လုပ်ငန်းစီမံချက် အနည်းဆုံးတစ်ခုပါဝင်နိုင် ရေး	✓		

	အတွက် စည်းရုံးဆွေးနွေးမှုများ ပြုလုပ်ဆောင်ရွက်ခဲ့ပါသလား။			
၁၅။	တက်ရောက်လာသူများအား အမျိုးသမီးများ၏ လိုအပ်ချက်များကို ဖြည့်ဆည်းပေးနိုင်ရန်အမျိုးသမီးရွေးချယ်လိုက်သော ဦးစားပေးရွေးချယ်မှုများကိုထောက်ပံ့ပေးသွားမည်ဖြစ်ကြောင်း အသိပေး ပြောကြားခဲ့ပါသလား။	√		
၁၆။	ရွေးချယ်လိုက်သောစီမံကိန်းလုပ်ငန်းခွဲများသည်ဒေသတွင်း မှာ ရှိသော လူနည်းစု/ဆင်းရဲ/ နွမ်းပါး/ထိခိုက်လွယ် အုပ်စုများအပေါ် မည်သို့အကျိုးပြုနိုင်မည်ဖြစ်ကြောင်းရှင်းလင်းပြောကြားခြင်း၊ မှတ်တမ်း တင်ခြင်းများတို့ကို ဆောင်ရွက်ခဲ့ပါသလား။	√		
၁၇။	ကျေးရွာအုပ်စုအဆင့်အစည်းအဝေးပြုလုပ်ရာတွင်အုပ်စုစီ/ထောက် ကော်မတီဝင်များကို ကျား၊မရေးရာလိုအပ်ချက်များ အကြောင်းကိုရှင်းလင်းပြောကြားခဲ့ပါသလား။	√		
၁၈။	ကျေးရွာအုပ်စုအဆင့်အစည်းအဝေးပြုလုပ်ရာတွင်အုပ်စုစီ/ထောက် ကော်မတီဝင်များ အားလုံး တက်ရောက်နိုင်မှု ရှိ/မရှိ စစ်ဆေးခဲ့ပါသလား။  မတက်ရောက်နိုင်ခဲ့ပါက မှတ်ချက်တွင် ရှင်းလင်းပါ။	√		

အမျိုးသား/အမျိုးသမီးများတင်ပြသောအခက်အခဲများ

စဉ်	အမျိုးသားများတင်ပြသောအခက်အခဲ	အမျိုးသမီးများတင်ပြသောအခက်အခဲ
၁	ကျောင်းအုတ်တံတိုင်းမရှိသောကြောင့် ကလေးများအတွက် လုံခြုံမှုနည်းပါးခြင်း	လျှပ်စစ်မီးမရရှိသဖြင့် ပညာရေးခက်ခဲ
၂	စာကြည့်တိုက်မရှိသဖြင့် ကျေးရွာလူထု အသိပညာနည်းပါးခြင်း	ကျေးရွာတွင် ဆေးခန်းမရှိသောကြောင့် ကျန်းမာရေးအတွက် စိုးရိမ်ရခြင်း
၃	ကျေးရွာတွင် ဆေးခန်းမရှိသောကြောင့် ကျန်းမာရေးအတွက် စိုးရိမ်ရခြင်း	ရွာတွင်းလမ်းကောင်းသဖြင့် သွားလာရအခက်ခဲ
၄	ကျေးရွာချင်းဆက်လမ်းများမကောင်းသောကြောင့် သွားလာရခက်ခဲခြင်း	လူမှုကူညီရေး ကား အခက်အခဲ
၅	အားကစားကွင်းမရှိသောကြောင့် ကျန်းမာရေးလှုပ်ရှားမှုအားနည်းခြင်း	ရေကာတာမရှိသဖြင့် ရေတိုက်စားခံရခြင်း
၆	လျှပ်စစ်မီးမရရှိသဖြင့်ကျောင်းသားများအတွက် စာကြည့်ရန်ခက်ခဲခြင်း	

အမျိုးသား/အမျိုးသမီးများတင်ပြသော ဦးစားပေးလုပ်ငန်းများ၏

ကျေးရွာ၏ဦးစားပေးဖွံ့ဖြိုးရေးလုပ်ငန်းအစီအစဉ်များ

ကျေးရွာ = စည်ပင်      အုပ်စု - ကျောက်တန်း      ရက်စွဲ 1.1.2017

- ၁။ ကျေးရွာတွင်းကျောက်ချွေဂရမ်၊ (ကျား+မ)
- ၂။ စာကြည့်တိုက် (မ)
- ၃။ ကျေးရွာချင်းဆက်လမ်း (ကျား+မ)
- ၄။ စာဆင်ကျောင်း မူလကျောင်း သစ်ဆောက်လုပ်ခြင်း (ကျား+မ)
- ၅။ ကျေးရွာချင်းဆက်လမ်း (အုတ်ခွဲအုတ် ခွင်းစည်ပင်) (ကျား+မ)
- ၆။ စာသင်ကျောင်း မူလကျောင်း ချိတ် (ကျား)
- ၇။ အားကစားကွင်း (ကျား)
- ၈။ ကျောင်းအုတ်တံတိုင်း (မ)
- ၉။ တိုက်နယ်ဆေးရုံ (မ)
- ၁၀။ ရေကန် (မ)
- ၁၁။ ဂူနာတင်ကား (မ)
- ၁၂။
- ၁၃။
- ၁၄။
- ၁၅။
- ၁၆။
- ၁၇။
- ၁၈။
- ၁၉။
- ၂၀။

မှတ်တမ်းတင်သူ

အမျိုးသား/အမျိုးသမီးတင်ပြသောမျှော်မှန်းချက်များ

စဉ်	အမျိုးသားများတင်ပြသော မျှော်မှန်းချက်များ	အမျိုးသမီးများတင်ပြသော တင်ပြသောမျှော်မှန်းချက်များ
၁	ကျောင်းခြံစည်းရိုးရရှိပြီး ကလေးများ လုံခြုံစွာ ပညာသင်ကြားနိုင်ရမည်	တစ်ရွာလုံးလျှပ်စစ်မီးရရှိရပြီး ပညာရေးတိုးတတ်လာမည်
၂	ပြည့်စုံသော စာကြည့်တိုက်ရှိရမည်	ကျေးရွာဆေးပေးခန်းရရှိလာမည်
၃	ကျေးရွာတွင် ဆေးပေးခန်းရရှိလာမည်	ရွာတွင်းလမ်းအားလုံးကောင်းရမည်
၄	အားကစားကွင်းရရှိလာပြီး ကျန်းမာရေး အားကစား တိုးတတ်လာမည်	လူမှုကူညီရေး ကားရရှိလာမည်
၅	လျှပ်စစ်မီးရရှိလာပြီး ပညာရေးများလည်းတိုးတတ်လာမည်	ရေကာတာ ဆောက်လုပ်ပြီး
၆	ကျေးရွာချင်းဆက်လမ်းများကောင်းမွန်လာပြီး စီးပွားရေးများလည်းကောင်းလာမည်	

၇။ ကော်မတီဝင်များ ရွေးချယ်ခြင်းနှင့် ကျေးရွာဖွံ့ဖြိုးရေးအစီအစဉ် ဆောင်ရွက်မှု မှတ်တမ်းဓါတ်ပုံများ

(၁) စီမံကိန်းအထောက်အကူပြုကော်မတီရွေးချယ်ပြီးခြင်း မှတ်တမ်းဓါတ်ပုံ



ပြုစုသူ - ဒေါ်ဟောမာမြင့် (လူထုစည်းရုံးရေးမှူး)



၈။ကျေးရွာစီမံကိန်း အထောက်အကူပြု ကော်မတီဖွဲ့စည်းပုံ နှင့် ကော်မတီဝင်များ

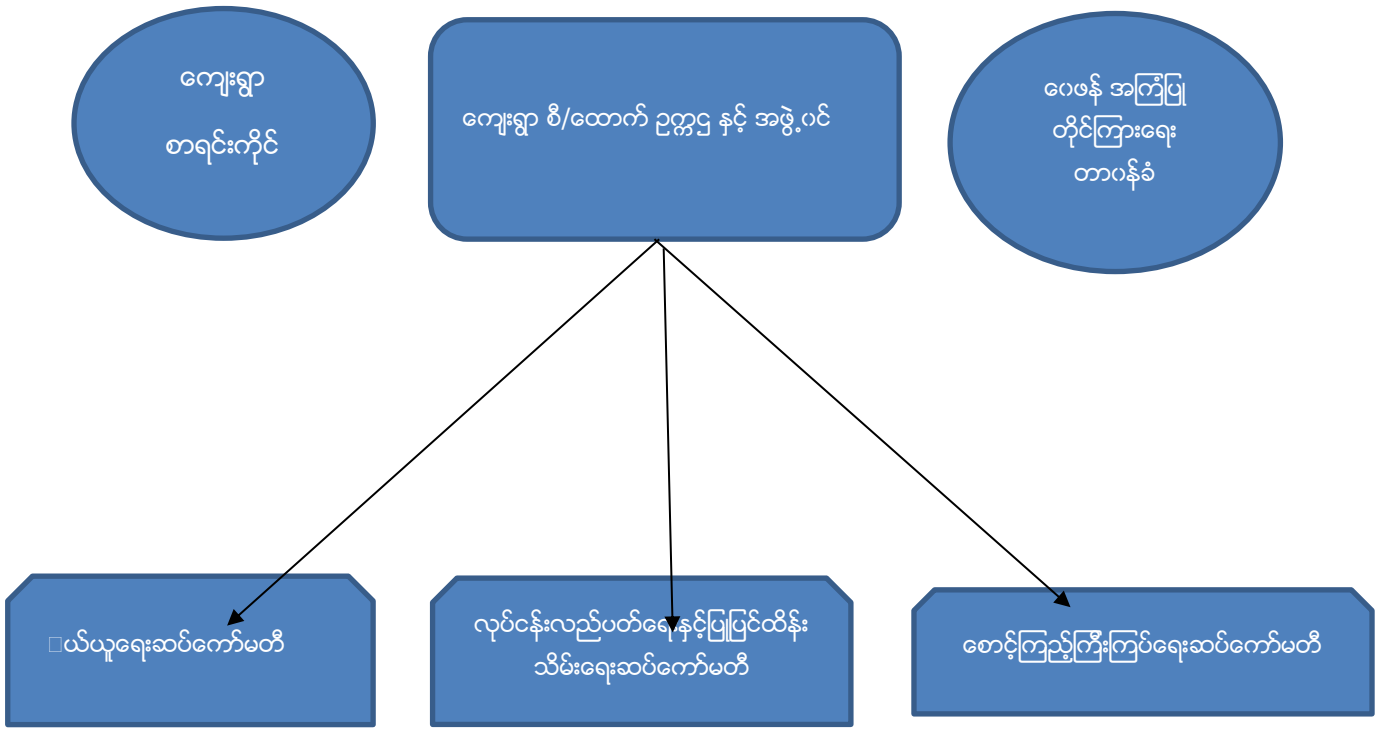

ကျေးရွာ စီမံကိန်းအထောက်အကူပြုကော်မတီ ဥက္ကဋ္ဌ နှင့် အဖွဲ့ဝင်

- ဥက္ကဋ္ဌ(ကျား) = ဦးသန်းဝင်း ( ၀၉-၇၉၂၇၀၁၉၀၈ )
- ဥက္ကဋ္ဌ(မ) = ဒေါ်အေးမြင့်ကြည်
- ကျေးရွာ စာရင်းကိုင် = ဦးကျန်အောင် ( ၀၉-၇၉၈၈၁၈၁၉၄ )
- ဝယ်ယူရေးဆပ်ကော်မတီ
- အဖွဲ့ခေါင်းဆောင်(ကျား) - ဦးစောမြင့်ရွှေ ( ၀၉-၂၅၈၄၇၂၃၂၈ )
- အဖွဲ့ဝင် (မ) = ဒေါ်နီလာဝင်း
- အဖွဲ့ဝင် ( မ ) = ဒေါ်ကြည်ဖြူလင်း

လုပ်ငန်းလည်ပတ်ပြုပြင် ထိန်းသိမ်းရေးကော်မတီ

- အဖွဲ့ခေါင်းဆောင်(ကျား) - ဦးခင်မောင်စိုး

အဖွဲ့ဝင်(ကျား) = ဦးစန်းမျိုးအောင် ( ၀၉-၄၅၈၁၇၀၂၅၂ )

စောင့်ကြည့်ကြီးကြပ်ရေးဆပ်ကော်မတီ

အဖွဲ့ခေါင်းဆောင်(ကျား) = ဒေါ်စန်းထွေး

အဖွဲ့ဝင် ( ကျား ) = ဦးမြင့်နွယ်

အဖွဲ့ဝင် (မ ) = ဒေါ်သန်းသန်းနွဲ့

ဝေဖန်အကြံပြုတိုင်ကြားရေးတာဝန်ခံ

တာဝန်ခံ = ဦးကျော်အောင်

တာဝန်ခံ = ဒေါ်ကြည်ကြည်မြိုင်

စေတနာ့ဝန်ထမ်း(အမျိုးသား) = ဦးဝင်းကိုဦး ( ၀၉-၂၄၅၆၁၃၄၁၂ )

စေတနာ့ဝန်ထမ်း(အမျိုးသမီး) =ဒေါ်သင်းသင်းအေး

ပုံစံ - ၀ - ၀ ကျေးရွာအခြေခံအချက်အလက်များ (Form PC 1)

လမ်းညွှန်ချက်၊ ကျေးရွာတစ်ရွာသို့ ပထမဆုံးမိတ်ဆက်ခရီး သွားရောက်သောအခါ လူထုစည်းရုံးရေးမှူးသည် ကျေးရွာ ခေါင်းဆောင်များအား ကျေးရွာအချက်အလက်များကို မေတ္တာရပ်ခံ၍ တောင်းခံရသည်။ ဤအချက်အလက်များကို စီမံကိန်း မိတ်ဆက်အစည်းဝေးပတ်ိုင်စီတောင်းခံရမည်။ စီမံကိန်းမိတ်ဆက်အစည်းဝေးတွင် လူထုစည်းရုံးရေးမှူးသည် ဤအချက်အလက် များအား စစ်ဆေးပြီး မှန်ကန်အောင်ပြုလုပ်ရမည်။ ပြီးနောက်တွင် လူထုစည်းရုံးရေးမှူးမှ သတင်းအချက်အလက်ထဲသို့ Tablets မှ တဆင့် ဖြည့်သွင်းရမည်။

ကျေးရွာခေါင်းဆောင် အမည် ဦး ဝင်းလှ ကျေးရွာခေါင်းဆောင်၏ ဇနီးနံပါတ် ၀၅ - ၃၅၆၄၇၉၃၉၉ လူထုစည်းရုံးရေးမှူး၏ အမည် ဒေါ်လှစာမာမာ

ပြည်နယ်၊ တိုင်းဒေသကြီး၊ ညွှန်ကြားရေးမှူးရုံး၊ နယ် ခြေခံ ကျေးရွာအုပ်စု ကျေးရွာအုပ်စု ၈၁၂၇၇၇၇၇ ကျေးရွာ ၈၃၅၀၆

က။ လူဦးရေ

လူမျိုးစု	အိမ်ထောင်စုအရေအတွက်	ကိုးကွယ်သည့်ဘာသာ	အိမ်ထောင်စုအရေအတွက်
လူမျိုးစု (၁) <u>ဗမာ</u>	<u>၁၄၈</u>	ဘာသာ (၁) <u>ဗုဒ္ဓ</u>	<u>၁၄၈</u>
လူမျိုးစု (၂) -----		ဘာသာ (၂) -----	
လူမျိုးစု (၃) -----		ဘာသာ (၃) -----	
လူမျိုးစုရော -----		ဘာသာရော -----	
အခြား	အရေအတွက်		
မသန်စွမ်းသူများ	<u>၅</u>		
သက်ကြီးရွယ်အိုများ (၆၅ နှစ် နှင့် အထက်)	<u>၇၀</u>		
ဘေးရှောင်			

	အမျိုးသား (အရေအတွက်)	အမျိုးသမီး (အရေအတွက်)
လူဦးရေ		
လူမျိုးစု (၁) <u>ဗမာ</u>	<u>၃၅၂</u>	<u>၄၀၉</u>
လူမျိုးစု (၂) -----		
လူမျိုးစု (၃) -----		
အခြား		
အိမ်ထောင်စုဦးစီး	<u>၁၀၈</u>	<u>၄၀</u>

(ခ) အခြေခံအဆောက်အအုံ အသုံးအဆောင်များ

စာသင်ကျောင်း	အမှတ် ခြံစံပါ	ကျန်းမာရေး	အမှတ် ခြံစံပါ	ဘာသာရေး အဆောက် အအုံများ	အမှတ် ခြံစံပါ
အထက်တန်းကျောင်း	<input type="checkbox"/>	ဆေးရုံ	<input type="checkbox"/>	ဓဇာတိ	<input checked="" type="checkbox"/>
အလယ်တန်းကျောင်း	<input type="checkbox"/>	ကျန်းမာရေးဌာန	<input type="checkbox"/>	ဘုန်းကြီးကျောင်း	<input checked="" type="checkbox"/>

ပုလဲတန်းကျောင်း	<input checked="" type="checkbox"/>	ကျွန်းဟာစော့ညာနွဲ့	<input type="checkbox"/>	ဟံးနွဲ့ကျောင်းကျောင်း	<input type="checkbox"/>
ပုလဲကျောင်း	<input type="checkbox"/>	မေထေဝေခန်း	<input type="checkbox"/>	မရင်ယာန်ကျောင်း	<input type="checkbox"/>
အခြား	<input type="checkbox"/>	အခြား	<input type="checkbox"/>	ဗလီ	<input type="checkbox"/>
				အခြား	<input type="checkbox"/>
မှတ်စုတ်		မှတ်စုတ်		မှတ်စုတ်	

(ဂ) ကျွမ်းကျင်သူများမှတ်တမ်း (ကျေးရွာတွင်နေထိုင်သော သို့မဟုတ် တခြားရွာမှလာရောက်သော ကျွမ်းကျင်သူများ)

(၁) စာအင်တစ်ခု		(၂) ကျွန်းဟာစော့			(၃) လက်မှတ်ထုတ်ရင်		
	ရွာတွင်နေထိုင်သူ	အခြားရွာလာသူ		ရွာတွင်နေထိုင်သူ	အခြားရွာလာသူ	ရွာတွင်နေထိုင်သူ	အခြားရွာမှလာသူ
ပထမမြို့စော့	<input checked="" type="checkbox"/>	<input type="checkbox"/>	ဆရာဝန်	<input type="checkbox"/>	<input type="checkbox"/>	လက်ထမ်း	<input checked="" type="checkbox"/>
ထက်ထန်နွဲ့စော့	<input type="checkbox"/>	<input type="checkbox"/>	လက်ထောက်ကျွန်းဟာစော့	<input type="checkbox"/>	<input type="checkbox"/>	မန်ချီ	<input checked="" type="checkbox"/>
လယ်ထန်နွဲ့စော့	<input type="checkbox"/>	<input type="checkbox"/>	အမျိုးသမီးကျွန်းဟာစော့	<input type="checkbox"/>	<input type="checkbox"/>	လျှပ်စစ်ကျွမ်းကျင်	<input type="checkbox"/>
ကျွဲစော့	<input type="checkbox"/>	<input type="checkbox"/>	ဆရာမ	<input checked="" type="checkbox"/>	<input type="checkbox"/>	မီဇာဟား	<input type="checkbox"/>
အခြား	<input type="checkbox"/>	<input type="checkbox"/>	သားရွေးဆရာမ	<input type="checkbox"/>	<input type="checkbox"/>	ရေပိုက်ထုတ်သူ	<input checked="" type="checkbox"/>
မှတ်			ပြည်သူ့ကျွမ်းဟာစော့လုပ်သား	<input type="checkbox"/>	<input type="checkbox"/>	စက်ပြင်ဆရာ	<input type="checkbox"/>
			မှတ်စုတ်			မှတ်စုတ်	

(ဃ) ကျေးရွာသို့ ရောက်ရှိနိုင်သည့် လမ်းအခြေအနေ / ကျေးရွာတစ်ရွာသည် ၎င်း၏ ကျေးရွာအုပ်စုနှင့် ဆက်သွယ်ထားသော လမ်းအခြေအနေ (အောက်ပါတို့ကိုပိုင်မိ)

ကျောက်ကြမ်းလမ်း      ကတ္တရာလမ်း      ကျွန်းကရင်လမ်း      မော်တော်ဆိုင်ကယ်လမ်း  
 ကျောက်ခင်းလမ်း      ခြေသာလမ်း      လှသွားလမ်း      အခြား \_\_\_\_\_

(င) ကျေးရွာရှိ မြို့မှစီမံခန့်ခွဲမှု

(၁) လူထုတော်ပြင်ပကန်မတင်ပီ ဤကျေးရွာတွင် ကျေးရွာရှိ မြို့မှ စီမံခန့်ခွဲမှုရှိပါသလား? ဝိုင်မိ

(၂) ရှိပါက ဤစီမံခန့်ခွဲမှုကို မည်သည့် ခုနှစ်တွင် ပြင်ဆင်ခဲ့ပါသနည်း? ခုနှစ် \_\_\_\_\_ / မသိမိ

(၃) ဤစီမံခန့်ခွဲမှုကို မြို့မှ နယ်မှ အတည်ပြုခဲ့ပါသလား? ပြန်ပါသည် / မပြန်ပါ / မသိမိ

(စ) ခရီးအကြောင်း

(၁) ဤကျေးရွာ၏တော်မှ ၎င်းကျေးရွာအုပ်စု၏တော်ထက် ခရီးပိုမိုမည်မျှကွာဝေးသနည်း? ဝိုင် 0.375 / မသိမိ

(၂) ဤကျေးရွာမှ ၎င်းကျေးရွာအုပ်စု၏တော်ထက် သွားလာရာတွင် ကြားဖြင့် သည့်အချိန်

ခြောက်မေ့ ရာသီတွင် ကြားချိန် 5 \_\_\_\_\_ မော်လက် / မော်တော်ဆိုင်ကယ် / ခြေလျင် / လား / မော်တော်ဆိုင် / အခြား \_\_\_\_\_  
 မှီရောင်းတွင် ကြားချိန် 15 \_\_\_\_\_ မော်လက် / မော်တော်ဆိုင်ကယ် / ခြေလျင် / လား / မော်တော်ဆိုင် / အခြား \_\_\_\_\_

(ဆ) ဖတ်တန်းကျင်ဆိုင်ရာ သဘောထားအယူမှတ်ချက်

ဤကျေးရွာတွင် ရေကြီးခြင်းကိုသို့ သဘာဝဘေးအန္တရာယ်ကျရောက်စေခြင်း ရှိပါသလား။

မရှိပါ  ရှိပါသည် ရှိလျှင်ဖော်ပြပါ ----- *အပူချိန်မြင့်* -----

(ဇ) ကျေးရွာတွင် ဖွဲ့စည်းထားသော အဖွဲ့အစည်းများ

လူထုပဟိုမြူနီပဲလ်တီနီးမတိုင်မီ ဤကျေးရွာတွင် ကျေးရွာဖွံ့ဖြိုးရေးအတွက် အစိုးရ (သို့) ရွာသားများကိုယ်တိုင် (သို့) စီမံကိန်းတစ်ခုခုမှ ဖွဲ့စည်းထားသည့် အဖွဲ့အစည်းများရှိပါသလား။

(၁) -----  
(၂) -----

(ဈ) အထွေထွေအုပ်ချုပ်ရေး ဦးစီးဌာန (GAD) မှ မှတ်တမ်းတင်ထားခြင်း

ဤကျေးရွာသည် အထွေထွေအုပ်ချုပ်ရေး ဦးစီးဌာန (GAD) မှ မှတ်တမ်းတင်ထားမှု ရှိပါသလား။

မရှိပါ  ရှိပါသည်

ကျေးရွာခေါင်းဆောင်

အမည် *ဦးစင်္ကြ*

လက်မှတ် နေ့စွဲ *၂၅.၁၂.၂၀၁၆*

လူထုစည်းရုံးရေးမှူး

အမည် *ဒေါ်ဟောမာမြင့်*

လက်မှတ် *Myint* နေ့စွဲ *၂၅.၁၂.၂၀၁၆*

လူထုတုံ့ပြန်မှု စီမံကိန်း၊ စီမံကိန်းလက်ဖွဲ့ အပိုင်း - (၃) - ၂၉.၁၀.၂၀၁၆

ပုံစံ - ၀ - ၂ - စီမံကိန်းစက်ဝန်းအချိန်ဇယား (PC2)

လမ်းညွှန်ရတမ်း သက်ဆိုင်ရာလူထုထုတ်ဖော်ရေး/လက်ထောက်နည်းပညာနည်းပညာပူးပေါင်းမှု စီမံကိန်းစက်ဝန်းအဆင့်တစ်ခုစီပြီးစီးတိုင်း ကျေးရွာနှင့် ကျေးရွာအုပ်စုအတွက် တွဲဖက်ပြီး ဖြည့်သွင်းရမည်။  
 ထုတ်ဖော်ရေး/ဖန်တမ်း အမည် **ခေါ်ဟောမာဏွင်**  
 ရက်စွဲ **30.12.2016**  
 စက်ဝန်းအားအမှတ်ဖြစ်ပါ  စက်ဝန်း(၁)  စက်ဝန်း(၂)  စက်ဝန်း(၃)  
 စက်ဝန်း (၄)  
 ဖြည့်နှင်းရမည့် ဝက်အိုင်း **မြို့နယ် ၆၅၁၉** ကျေးရွာအုပ်စု **ကျောက်ဘို** ကျေးရွာ **၀၃၅၆**

စီမံကိန်းဆောင်ရွက်မှုအဆင့်များ	ရက်စွဲ		အစည်းအဝေးတွင်တက်ရောက်သူအရေအတွက်			
	စတင်သည့် ရက်စွဲ	ပြီးဆုံးသည့်ရက်စွဲ	အမျိုးသား အရေအတွက်	အမျိုးသမီး အရေအတွက်	အိမ်ထောင်စု အရေအတွက်	လူမျိုးစုတက်ရောက်သူ အရေအတွက် နှင့် လူမျိုးစုအမည်
၁။ ကျေးရွာစီမံကိန်း စိတ်ဆက်အစည်းအဝေး	30.12.16	30.12.16	၄၈	၉၈	၁၄၆	၆၄၇   ၁၄၆
၂။ ကျေးရွာဖွံ့ဖြိုးရေး စီမံခန့်ခွဲရေးဆွဲခြင်း အစည်းအဝေး	1.1.17	1.1.17	၅၀	၅၆	၁၀၆	၆၄၇   ၁၀၆
၃။ ကျေးရွာအုပ်စု လုပ်ငန်းဆောင်ရွက်ရမည့် အစည်းအဝေး	3.1.17	3.1.17	၄၀	၄၀	၈၀	၆၄၇   ၈၀
၄။ မြို့နယ်အဆင့် စီမံကိန်းရေးဆွဲရေး နှင့် အကောင်အထည်ဖော်ရေးကော်မတီ၏ စီမံကိန်း သုံးသပ်မှု အစည်းအဝေး	10.1.17	10.1.17	မရှိ	မရှိ	မရှိ	မရှိ
၅။ မြို့နယ် စီမံကိန်းရေးဆွဲရေး နှင့် အကောင်အထည်ဖော်ရေး ကော်မတီ၏ဆုံးဖြတ်မှုကို ရွာသို့ အသိပေး အကြောင်းကြားသည့် အစည်းအဝေး	၂၅.1.17	၂၅.1.17	၄၂	၅၈	၁၀၀	၆၄၇   ၁၀၀
၆။ စီမံကိန်းလုပ်ငန်းစဉ်စီမံခန့်ခွဲရေးဆွဲခြင်း အစည်းအဝေး	၂၃.၃.17	၂၃.၃.17	၃၀	၆၃	၉၃	၆၄၇   ၉၃
၆.၁။ စီမံကိန်းလုပ်ငန်း အကောင်အထည်ဖော် ရေးဆွဲရေးအစီအစဉ် ရေးဆွဲခြင်း	၂၃.၃.17	၂၃.၃.17	၃၀	၆၃	၉၃	၆၄၇   ၉၃

လူထုတိုးမြှင့်ရေး ဝန်ကြီးဌာန၊ ဝန်ကြီးရုံးအဖွဲ့အစည်း - (၃) - ၂၉.၁၀.၂၀၁၆

၆.၂။ ဝယ်ယူရေးအစီအစဉ် ရေးဆွဲခြင်း	၂၉.၂.၁၇	၂၉.၂.၁၇	၃၀	၆၃	၉၃	မဟုတ်	၉၃
၆.၃။ ဘဏ္ဍာရေးကုန်ကျမှု လျာထားအစီအစဉ် ရေးဆွဲခြင်း	၂၉.၂.၁၇	၂၉.၂.၁၇	၃၀	၆၃	၉၃	မဟုတ်	၉၃
၆.၄။ ပြင်/ထိန်းသိမ်းရေးအစီအစဉ် ရေးဆွဲခြင်း	၂၉.၂.၁၇	၂၉.၂.၁၇	၃၀	၆၃	၉၃	မဟုတ်	၉၃
၇။ ဝန်ကြီးရုံးလုပ်ငန်းခွဲ တိုးတက်မှု စောင့်ကြည့်အစည်းအဝေး							
၇.၁။ အစည်းအဝေး ပထမအကြိမ်							
၇.၂။ အစည်းအဝေး ဒုတိယအကြိမ်							
၇.၃။ အစည်းအဝေး တတိယအကြိမ်							
၈။ ဝန်ကြီးရုံးလုပ်ငန်းခွဲ အပြီးသတ်စစ်ဆေးခြင်း အစည်းအဝေး							
၉။ လူထုစစ်ဆေးပွဲအစည်းအဝေး							





၁) အစဉ်အတန်းကားကမ်းများ ကားတွေပြေးခြင်း။

အမျိုးအစားများ တင်ပြရမည့် အစဉ်အတန်းကားကမ်းများ	အမျိုးအစား ကန့်သတ် တင်ပြရမည့် အစဉ်အတန်းကားကမ်းများ
၆ ရေကန်ကမ်းခြင်း	၆ ရေကန်ကမ်းခြင်း၊ ရေကန်ကမ်းခြင်း၊ ရေကန်ကမ်းခြင်း
၇ မြေကန်ကမ်းခြင်း၊ ပရိယာယ်ကမ်းခြင်း၊ ရေကန်ကမ်းခြင်း	၇ မြေကန်ကမ်းခြင်း၊ ပရိယာယ်ကမ်းခြင်း၊ ရေကန်ကမ်းခြင်း
၈ ရေကန်ကမ်းခြင်း၊ ရေကန်ကမ်းခြင်း	၈ မြေကန်ကမ်းခြင်း၊ ရေကန်ကမ်းခြင်း
၉ ရေကန်ကမ်းခြင်း၊ ရေကန်ကမ်းခြင်း	၉ မြေကန်ကမ်းခြင်း၊ ရေကန်ကမ်းခြင်း
၁၀ မြေကန်ကမ်းခြင်း (မြေကန်ကမ်းခြင်း)	၁၀ မြေကန်ကမ်းခြင်း၊ ရေကန်ကမ်းခြင်း
၁၁ မြေကန်ကမ်းခြင်း (မြေကန်ကမ်းခြင်း)	၁၁ မြေကန်ကမ်းခြင်း၊ ရေကန်ကမ်းခြင်း
၁၂ ကားကန်ကမ်းခြင်း (မြေကန်ကမ်းခြင်း)	၁၂ ကားကန်ကမ်းခြင်း၊ ရေကန်ကမ်းခြင်း

၁၁။ လူထုဝင်ကုန်၏ လာမည့် ( ၅ ) နှစ်အတွက် အကျိုးမဝင်သော ဦးစားပေး ဖွံ့ဖြိုးတိုးတက်မှု လုပ်ငန်း အစီအစဉ်များအားဖော်ပြပါ။

အဆင့်	ကျေးရွာအတွက် ဦးစားပေး ဖွံ့ဖြိုး တိုးတက်မှု လုပ်ငန်းစဉ်များ	အဆိုပြုသူ (အမျိုးသားများ/ အမျိုးသမီးများ/အမျိုးသား+ အမျိုးသမီး)	အခန်းကဏ္ဍ
၀	ကျေးရွာအတွက် အကျိုးမဝင်	ဘုရားဘွဲ့ + မိမိတို့	Infrastructure
၂	အကျိုးမဝင် (အကျိုးမရှိ)	အကျိုးမဝင်	Infrastructure
၃	ကျေးရွာအတွက် အကျိုးမဝင်	အကျိုးမဝင်	Infrastructure
၄	ကျေးရွာအတွက် အကျိုးမဝင်	အကျိုးမဝင်	Infrastructure
၅	ကျေးရွာအတွက် အကျိုးမဝင်	အကျိုးမဝင်	wev heed

• မိမိ၏အဆင့်၊ ကျေးရွာဝင်ကုန်အထောက်အကူပြုကော်မတီမှ အတည်ပြုသည်။

အမည် - ဦးစောစော - အမျိုးသမီး - ဘုရားဘွဲ့ + မိမိတို့ - ၀၄.၅ - ၂၆.၁၂.၂၀၁၇





**လူထုဗဟိုပြုစီမံကိန်း**

**စစ်ကိုင်းတိုင်းဒေသကြီး၊ မြောင်မြို့နယ်  
ကျေးရွာအစည်းအဝေးမှတ်တမ်း**

- ကျေးရွာ - စည်ပင်ကျေးရွာ
- ကျေးရွာအုပ်စု - ကျောက်တန်းကျေးရွာအုပ်စု
- အစည်းအဝေးပြုလုပ်သည့်နေရာ - ဦးမြင့်လွင်
- အစည်းအဝေးပြုလုပ်သည့်နေ့စွဲ - ၃၀.၁၂.၂၀၁၆

အကြောင်းအရာ။ ။ ဒုတိယနှစ်စီမံကိန်းမိတ်ဆက်အစည်းအဝေး  
ပထမအကြိမ်အစည်းအဝေးပြုလုပ်ခြင်း။

အစည်းအဝေးတက်ရောက်သူဦးရေ-ကျား( ၄၈ )ဦး နှင့် မ(၉၈)ဦး=(၁၄၆)ဦး

**ဆွေးနွေးချက်များ**

။ ။ မြောင်မြို့နယ် လူထုဗဟိုပြုစီမံကိန်း ဝန်ထမ်းများ တစ်ဦးချင်းမိတ်ဆက်ခြင်း

ဒုတိယနှစ်စက်ဝန်းအတွက် ပထမအကြိမ်အစည်းအဝေးပြုလုပ်ရခြင်းအကြောင်းများကို ဆွေးနွေးရှင်းပြခြင်း ။ စီမံကိန်းအကြောင်းမိတ်ဆက်ခြင်း၊ တာဝန်နှင့် ဝတ္တရားများကိုရှင်းပြခြင်း၊

စေတနာ့ဝန်ထမ်းကို လျှို့ဝှက်မဲစနစ်ဖြင့် ရွေးချယ်ခြင်း၊ လူမှုဆန်းစစ်မှု ဆင့် ၆ ဆင့် အားကျေးရွာလူထုနှင့် အတူရေးဆွဲ သုံးသပ်ခြင်း၊

**သဘောတူ ဆုံးဖြတ်ချက်များ။ ။**

ကျေးရွာလူထုမှ လူထုစည်းရုံးရေးမှူးရှင်းပြသော လူထုဗဟိုပြုစီမံကိန်းအကြောင်းနှင့် တာဝန်ဝတ္တရားများအကြောင်းကို သဘောပေါက်နားလည် လက်ခံကြခြင်း၊

ကျေးရွာစေတနာ့ဝန်ထမ်း အဖြစ် ဦးဝင်းကိုဦးနှင့်ဒေါ်သင်းသင်းအေး တို့ကိုလည်း ကျေးရွာလူထု၏သဘောတူညီမှုဖြင့် ရွေးချယ်ခဲ့ကြပါသည်။

လူမှုဆန်းစစ်မှု အဆင့် ၆ ဆင့်မှ ထွက်ပေါ်လာသော အခက်အခဲများကို လက်ခံသဘောတူညီကြခြင်း စသည့်အချက်များကို အားလုံးသဘောတူဆုံးဖြတ်ချက်ချခဲ့ကြပါသည်။

မှတ်တမ်းတင်သူ

ဦးဝင်းကိုဦး

စေတနာ့ဝန်ထမ်း

အတည်ပြုသူ

ဒေါ်အေးမြင့်ကြည်

စီ/ထောက်ခွင့်



**စစ်ကိုင်းတိုင်းဒေသကြီး၊မြောင်မြို့နယ်**

**ဒုတိယအကြိမ်အစည်းအဝေးမှတ်တမ်း**

- ကျေးရွာ - စည်ပင်ကျေးရွာ
- ကျေးရွာအုပ်စု - ကျောက်တန်းကျေးရွာအုပ်စု
- အစည်းအဝေးပြုလုပ်သည့်နေရာ - မူလတန်းစာသင်ကျောင်း
- အစည်းအဝေးပြုလုပ်သည့်နေ့စွဲ - ၁.၁.၂၀၁၇

အကြောင်းအရာ။ ။ ပထမနှစ်စီမံကိန်းဒုတိယအကြိမ်အစည်းအဝေး ဦးစားပေးလုပ်ငန်း ရွေးချယ်ခြင်း နှင့်ကျေးရွာစီမံကိန်းအထောက်အကူပြုကော်မတီရွေးချယ်ခြင်း

အစည်းအဝေးတက်ရောက်သူများ။ ။ကျေးရွာသား(၅၀)ဦး၊ကျေးရွာသူ(၅၆)၊ပေါင်း(၁၀၆)၊

**ဆွေးနွေးချက်များ**

**ဆွေးနွေးချက်(၁)။** ။ပထမအကြိမ်အစည်းအဝေးတွင်လူမှုဆန်းစစ်ခြင်းများပြုလုပ်ရာမှရရှိလာသော အခက်အခဲများကိုပြန်လည်တင်ပြဆွေးနွေးပြီး အမျိုးသား၊အမျိုးသမီး အခက်အခဲ၊ မျှော်မှန်းချက်များ၊ အဆိုပြုလုပ်ငန်းများ၊ ဦးစားပေးဖွံ့ဖြိုးရေးလုပ်ငန်းများကို ရွေးချယ်ခြင်း

**ဆွေးနွေးချက်(၂)။** ။ကျေးရွာစီမံကိန်းအထောက်အကူပြုကော်မတီ ရွေးချယ်ခြင်းကို လျှို့ဝှက် မဲပေး စနစ်ဖြင့် ရွေးချယ်သွားမည်ဖြစ် ကြောင်းကိုဆွေးနွေးခြင်း

**ဆွေးနွေးချက်(၃)။** ။ကျေးရွာအုပ်စုစီမံကိန်းအထောက်အကူပြုကော်မတီတွင်ပါဝင်သည့် ဆပ်ကော်မတီများဖြစ်သောကျေးရွာအုပ်စုစီ/ထောက်ဆပ်ကော်မတီ၊ဘဏ္ဍာရေးဆပ်ကော်မတီ ဝယ်ယူရေးဆပ်ကော်မတီ၊လုပ်ငန်း လည်ပတ်ထိန်းသိမ်းရေး ဆပ်ကော်မတီ၊ စောင့်ကြည့် ကြီးကြပ် ရေးကော်မတီ၊ ဝေဖန်အကြံပြု တိုင်ကြား ရေးဆပ်ကော်မတီများအားလုံးကော်မတီဝင်(၁၆)ဦး ရွေးချယ် မည့်အကြောင်းအရာအားဆွေးနွေးခြင်း။

**သဘောတူညီမှုများ/ဆုံးဖြတ်ချက်များ**

( ၁ ) ဦးစားပေးဖွံ့ဖြိုးရေးလုပ်ငန်းအဖြစ် ကျေးရွာလှုပ်စစ်မီးရေးကို ရွေးချယ်အတည်ပြုခဲ့ခြင်း

( ၂ ) စီ/ထောက် ဥက္ကဋ္ဌ ဒေါ်အေးမြင့်ကြည်၊ စီ/ထောက်ဥက္ကဋ္ဌ ဦးသန်းဝင်း၊  
စောင့်ကြည့်ကြီးကြပ်ရေးဆပ်ကော်မတီတွင် ဒေါ်စန်းထွေး၊ စေတနာ့ဝန်ထမ်း ဒေါ်သင်းသင်းအေး၊  
ဝယ်ယူရေးဆပ်ကော်မတီတွင် ဒေါ်ကြည်ဖြူလင်း တို့ကို အားလုံးသဘောတူရွေးချယ်ခဲ့ကြပါသည်။

မှတ်တမ်းတင်သူ

အတည်ပြုသူ

ဦးဝင်းကိုဦး

ဒေါ်အေးမြင့်ကြည်

စေတနာ့ဝန်ထမ်း

စီ/ထောက်ဥက္ကဋ္ဌ

❖ ကဏ္ဍအလိုက် အခက်အခဲမှတ်တမ်း

စည်ပင်ကျေးရွာ ကဏ္ဍအလိုက် ဦးစားပေးဖွံ့ဖြိုးရေးလုပ်ငန်းစဉ်များ

.....စည်ပင်...ကျေးရွာ ကဏ္ဍအလိုက် ဦးစားပေးဖွံ့ဖြိုးရေးလုပ်ငန်းစဉ်များ

	လုပ်ငန်းများ	အဆိုပြုသူ	လ/နှစ်	လုပ်ဆောင်မည့်သူ	ပြင်ပမှ ထောက်ပံ့သူ
အခြေခံအဆောက်အအုံ	၁. ကျေးရွာတွင်းကျောက်ချော့ဖမ်း	ကျား + မ	၂၀၁၇	ပုဂ္ဂလိက	
	၂. စာကြည့်တိုက်	မ	၂၀၁၇	ပုဂ္ဂလိက	
	၃. ကျေးရွာအတွင်း အက်ပမ်းများ	ကျား + မ	၂၀၁၇	ပုဂ္ဂလိက	
	၄. စာသင်ကျောင်းအောက်ပျဏ်ခြင်	ကျား + မ	၂၀၁၇	ပုဂ္ဂလိက	
	၅. အားကစားကွင်း	ကျား	၂၀၁၇	ပုဂ္ဂလိက	
	၆. ကျောင်း အုပ်ကိုင်ခိုင်း	မ	၂၀၁၇	ပုဂ္ဂလိက	
အသက်မွေးဝမ်းကြောင်း စိုက်ပျိုးရေး					
ကျန်းမာရေးနှင့် အာဟာရ	၁. တိုက်ရိုက်ဆေးရုံ	မ	၂၀၁၇	ပုဂ္ဂလိက	
နည်းပညာ ရရှိမှု					
အခြား	၁. ရေကန်	မ	၂၀၁၇	ပုဂ္ဂလိက	
	၂. ပျံ့နှံ့စားကား	မ	၂၀၁၇	ပုဂ္ဂလိက	



VDP အရည်အသွေးထိန်းချုပ်မှု

ထိန်းချုပ်သူ-

ရက်စွဲ-  
မြို့နယ်-

ကျေးရွာ-  
ကျေးရွာအုပ်စု-

VDP

(၁) VDP စာရွက်စာတမ်းပြီးဆုံးမှုကို စစ်ဆေးပါ။ (OM အရ)

- မျက်နှာဖုံး (အဖုံး)
- မာတိကာ
- ကျေးရွာအခြေခံ Data
- PSA အကျဉ်းချုပ်နှင့် PRA လုပ်ငန်းစဉ်
- အမျိုးသား/အမျိုးသမီးအဖွဲ့များ၏ အခက်အခဲများ
- ကျေးရွာမျှော်မှန်းချက် (ဆွေးနွေးချက်ရလဒ်)
- အမျိုးသား/အမျိုးသမီးအဖွဲ့များသဘောတူထားသည့် နောင်လေးနှစ်အတွက် ဦးစားပေးလုပ်ငန်းများစာရင်း (အခြေခံအဆောက်အအုံ၊ အသက်မွေးမှု၊ ပညာရေး၊ လူမှုရေးထိန်းသိမ်းမှု....)

နောက်ဆက်တွဲများ-

- လူမှုရေးအကဲဖြတ်မှု စာရွက်စာတမ်းခါတ်ပုံနှင့် PRA လုပ်ငန်းစဉ် (ဖြစ်နိုင်လျှင်)၊ မြေပုံများ ပါရမည်၊ စည်းစိမ်ပိုင်ဆိုင်မှုအဆင့်၊ venn ပုံ...
- ကျေးရွာစီမံကိန်းရေးဆွဲရေးအစည်းအဝေးမိတ္တူ
- ကျေးရွာ၏အချက်အလက် (PC 1 ပုံစံ)
- ကျေးရွာမျှော်မှန်းချက်

(၂) လူမှုရေးအကဲဖြတ်မှုအရည်အသွေးနှင့် VDP စစ်ဆေးပါ။

- VDP တွင်ပါဝင်သောဦးရေ (အမျိုးသား/အမျိုးသမီး)- 1
- လူမှုရေးအကဲဖြတ်မှုအရည်အသွေးနှင့် VDP အတွက် ရက်ပေါင်း-
- PRA ပစ္စည်းများ အသုံးပြုသည့် အရေအတွက်-
- ပါဝင်သောဦးရေနှင့် လုပ်ငန်းများ မှတ်တမ်းတင်ခြင်း (အစည်းအဝေးမှတ်တမ်း၊ အဖွဲ့ခါတ်ပုံ၊ တိုင်းရင်းသားအနည်းစုနှင့် ထိခိုက်လွယ်သော အဖွဲ့များ)
  - အလွန်ကောင်း
  - ကောင်း
  - ညံ့
- လုပ်ငန်းများ မှတ်တမ်းတင်ခြင်းနှင့် အမျိုးသမီးအဖွဲ့အစည်းအဝေး၏ရလဒ် အားခွဲခြားပေးထားသလား။
  - ရှိ
  - မရှိ
- စီမံကိန်းအရေအတွက် (အမျိုးသား/အမျိုးသမီးရွေးချယ်မှုအရေအတွက်)- 1

PRAနှင့်သက်ဆိုင်သောအခြား စီမံကိန်းအရေအတွက် (အမျိုးသား/အမျိုးသမီးရွေးချယ်မှုအရေအတွက်)-