

ပြည်ထောင်စုသမ္မတမြန်မာနိုင်ငံတော် အစိုးရ
စိုက်ပျိုးရေး၊ မွေးမြူရေးနှင့် ဆည်မြောင်းဝန်ကြီးဌာန
ကျေးလက်ဒေသဖွံ့ဖြိုးတိုးတက်ရေးဦးစီးဌာန
လယ်ဝေးမြို့နယ်



လူထုဗဟိုပြုစီမံကိန်း

National Community Driven Development (NCDDP)



ကျေးရွာဖွံ့ဖြိုးရေးအစီအစဉ်

Village Development Plan (VDP)

ပြည်ဝင်ကျေးရွာအုပ်စု၊ ဇောင်ချမ်းကုန်းကျေးရွာ

ဇယားတိုက်

၁။ ဝိသေသ

၂။ ဝိသေသ

၃။ ဝိသေသ

၄။ ဝိသေသ

၅။ ဝိသေသ

၆။ ကျေးရွာဖွံ့ဖြိုးရေးအစီအစဉ်အတွက်အသုံးပြုခဲ့သော PRA tools များနှင့်တစ်ခုချင်းစီအတွက် သုံးသပ်ချက်များ

၇။ ကော်မတီဝင်များရွေးချယ်ခြင်းနှင့်ကျေးရွာဖွံ့ဖြိုးရေးအစီအစဉ်ဆောင်ရွက်မှုမှတ်တမ်းခေါက်ပုံများ

၈။ ကျေးရွာအချက်အလက်(ပုံစံ-၁)

၉။ စီမံကိန်းစက်ဝန်းအချိန်ဇယား(ပုံစံ-၂)

၁၀။ ကျေးရွာဖွံ့ဖြိုးရေးဦးစားပေးအစီအစဉ်(ပုံစံ-၃)

၁၁။ ကျေးရွာအုပ်စုစီမံကိန်းလုပ်ငန်းခွဲရွေးချယ်ခြင်း(ပုံစံ-၄)

၁၂။ အစည်းအဝေးမှတ်တမ်းများ

၁၃။ ကဏ္ဍအလိုက်ဦးစားပေးဖွံ့ဖြိုးရေးလုပ်ငန်းစဉ်များ



National Community Driven Development Project



လူထုဝဟိုပြုစီမံကိန်း

- Cluster 1 ■
- Cluster 2 ■
- Cluster 3 ■
- Cluster 4 ■

လယ်စေးမြို့နယ်မြေပုံ

ကျေးရွာအုပ်စု	အကျယ်ပမာဏ (ဧက)	အိမ်ထောင်စွဲ	လူဦးရေ
အထွေထွေ	၇၅၀	၂၅၀၀	၁၀၀၀၀
အကျယ်ပမာဏ	၅၀၀	၁၅၀၀	၆၀၀၀
အိမ်ထောင်စွဲ	၂၀၀	၆၀၀၀	၂၀၀၀၀
လူဦးရေ	၅၀၀	၁၅၀၀	၆၀၀၀
အကျယ်ပမာဏ	၅၀၀	၁၅၀၀	၆၀၀၀
အိမ်ထောင်စွဲ	၅၀၀	၁၅၀၀	၆၀၀၀
လူဦးရေ	၅၀၀	၁၅၀၀	၆၀၀၀
အကျယ်ပမာဏ	၅၀၀	၁၅၀၀	၆၀၀၀
အိမ်ထောင်စွဲ	၅၀၀	၁၅၀၀	၆၀၀၀
လူဦးရေ	၅၀၀	၁၅၀၀	၆၀၀၀

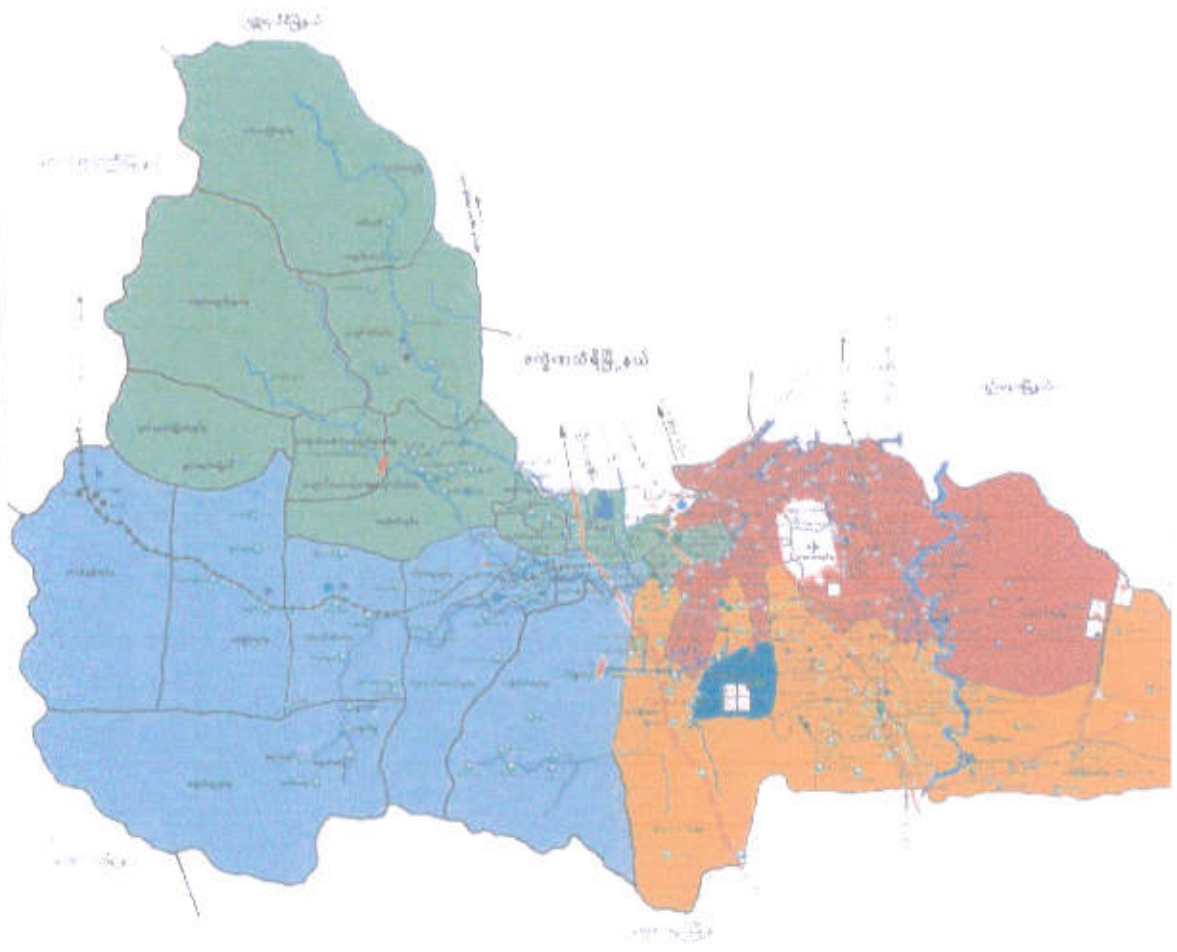

ပုံစံအရ	၀
အကျယ်ပမာဏ	၅၀၀
အိမ်ထောင်စွဲ	၁၅၀၀
လူဦးရေ	၆၀၀၀
အကျယ်ပမာဏ	၅၀၀
အိမ်ထောင်စွဲ	၁၅၀၀
လူဦးရေ	၆၀၀၀

ဖြည့်ဝင် အညွှန်းတွင် ငါဝင်သော ကျေးဇူးများ

၁၁) ဖြည့်ဝင်

၁၂) စေတနာ

၁၃) စေတနာချမ်းကုန်

၁၄) ဥပဒေရေးရာ

၁၅) စာတိုင်း၊ စာတမ်း

အေးချမ်းလှမ်းကျေးဇူးတင်အပ်နှံ

အေးချမ်းလှမ်းကျေးဇူးတင် ပြုလုပ်ခဲ့ခြင်းအတွက် ပါဝင်သော ကျေးဇူးတင်
စာတမ်းများကို " ကျေးဇူးတင် " ခေါ်ဆိုပြီး စာတမ်းအားလုံးကို စာတမ်းအားလုံး
သည်၊ ရှေးဟောင်းမ အေးချမ်းပင် (မြို့) များ၊ အများအပြားပေါ်ပေါက်လာ
ပြောဆို၊ အေးချမ်းပင်လှမ်းထဲမှ အေးချမ်းလှမ်းကျေးဇူးတင်အပ်နှံပါသည်
အဓိက လှမ်းထဲမှ အေးချမ်းလှမ်းကျေးဇူးတင်အပ်နှံပါသည်။ အေးချမ်းလှမ်းကျေးဇူးတင်
သော ကျေးဇူးတင်စာတမ်းများပါသည်။

လူထုပူးပေါင်းပါဝင်သော လူမှုဆန်းစစ်အကဲဖြတ်ခြင်း (PSA) အကျဉ်းချုပ် **ခေါင်းချမ်းကုန်း**

စဉ်	အကြောင်းအရာ	ရက်စွဲ	ဦးတည်အုပ်စု	တက်ရောက်သူ		အဓိကဆွေးနွေးချက်များ
				ကျား	မ	
၁	ကျေးရွာသမိုင်းကြောင်း	၁၂.၃.၂၀၁၆	အုပ်ချုပ်ရေးမှူး၊ ကျေးရွာကော်မတီများ	၉	၅	ကျေးရွာဖြစ်ပေါ်လာပုံနှင့် ထူးခြားခြင်းစဉ်များ ဆွေးနွေးခြင်း
၂	လူမှုရေးနှင့်အရင်းအမြစ်ပြုပြင်ရေးဆွဲခြင်း	၁၂.၃.၂၀၁၆	စေတနာ့ဝန်ထမ်း အမျိုးသားများ၊ အမျိုးသမီးများ	၉	၁၆	လူမှုအရင်းအမြစ်နှင့်သဘာဝ အရင်းအမြစ်များ တည်ရှိနေပုံ ဆွေးနွေးခြင်း
၃	ဥစ္စာနေ ကြွယ်ဝမှုအဆင့် သတ်မှတ်ခြင်း	၁၂.၃.၂၀၁၆	အဆင်ပြေ၊ အလယ်အလတ်၊ သာမန်အုပ်စုများ	၉	၁၆	အဆင့် ၃ ဆင့်တွင် ပါဝင်သော အိမ်ထောင်စုများ၏ ပိုင်ဆိုင်မှု အခြေအနေများ သုံးသပ် ဆွေးနွေးခြင်း
၄	ကျား/မ ရေးရာကဏ္ဍ ပိုင်ဆိုင်မှုနှင့်ခွဲခြမ်းစိတ်ဖြာမှု	၁၂.၃.၂၀၁၆	အမျိုးသားများ၊ အမျိုးသမီးများ	၉	၁၆	ထိန်းချုပ်မှု၊ ဆုံးဖြတ်ချက်ချခြင်း၊ အသုံးပြုမှုများ သုံးသပ်ခြင်း
၅	ကျား/မ ရေးရာကဏ္ဍ ပင့်ကူအိမ်	၁၂.၃.၂၀၁၆	အမျိုးသားများ၊ အမျိုးသမီးများ	၉	၁၆	တန်းတူအခွင့်အရေးရရှိမှု ဦးဆောင်မှုများ သုံးသပ် ဆွေးနွေးခြင်း
၆	ရာသီချိန်ခွင်ပြ ပြကွဲခွဲ	၁၂.၃.၂၀၁၆	စေတနာ့ဝန်ထမ်း အမျိုးသားများ၊ အမျိုးသမီးများ	၉	၁၆	ရာသီဥတု၊ ကျန်းမာရေး၊ စိုက်ပျိုးရေး၊ ဆက်သွယ်ရေး၊ သောက်သုံးရေရရှိရေး ဝင်ငွေ/ထွက်ငွေ အခြေအနေ
၇	အဖွဲ့အစည်း ချိတ်ဆက်မှု အခြေပြဇယား	၁၂.၃.၂၀၁၆	အမျိုးသားများ၊ အမျိုးသမီးများ	၉	၁၆	ကျေးရွာလူမှုဖွံ့ဖြိုးရေးအတွက် ရွာတွင်း၊ ရွာပြင်ပ အဖွဲ့အစည်း များနှင့် ထိတွေ့ဆက်ဆံမှု
၈	အခက်အခဲများနှင့်ပြဿနာများ	၁၂.၃.၂၀၁၆	အမျိုးသားများ၊ အမျိုးသမီးများ	၉	၁၆	ကျေးရွာလူထုနေ့စဉ်ကြုံတွေ့ နေရသောအခက်အခဲများအား ဆွေးနွေးခြင်း
၉	ပြဿနာသစ်ပင် ဆန်းစစ်ခြင်း	၁၂.၃.၂၀၁၆	အမျိုးသားများ၊ အမျိုးသမီးများ	၉	၁၆	အဓိကပြဿနာကို အကြောင်း အရင်းမှ အကျိုးရလဒ်သို့ ရောက်ရှိသွားပုံ ဆွေးနွေးခြင်း
၁၀	ကျေးရွာ၏ မျှော်မှန်းချက်	၁၂.၃.၂၀၁၆	အမျိုးသားများ၊ အမျိုးသမီးများ	၉	၁၆	ကျေးရွာလူထုမှ နောင် ၅ နှစ် အတွက် ဘာတွေ ဖြစ်ချင်သည် ကို ဆွေးနွေးခြင်း

ကျေးရွာလူမှုရေးနှင့် အရင်းအမြစ် (ဖောင်ချမ်းကုန်းကျေးရွာ)

နေပြည်တော် လယ်ဝေးမြို့နယ်၊ ပြည်ဝင်ကျေးရွာအုပ်စု၊ ဖောင်ချမ်းကုန်းကျေးရွာသည် အရှေ့ဘက်တွင် ချားယားကုန်းကျေးရွာ၊ တောင်ဘက်တွင် ပြည်ဝင်ကျေးရွာ၊ အနောက်တောင်ဘက်တွင် ဝက္ကမူကျေးရွာအုပ်စု၊ သရက်ကုန်းကျေးရွာ၊ မြောက်ဘက်တွင် ရွှေပြည်တော်ဝင်လမ်းတို့၏ အလယ်တွင် တည်ရှိပါသည်။ ဖောင်ချမ်းကုန်းကျေးရွာတွင် နေထိုင်သော အိမ်ထောင်စု အရေအတွက် ၃၀ ရှိပြီး လူဦးရေ ကျား/မ စုစုပေါင်း ၁၃၄ ဦး ရှိသည်။

စိုက်ပျိုးရေးအနေဖြင့် လယ်ယာလုပ်ကိုင်သူ ၃ ဦးရှိပြီး စီးပွားရေးအသင့်အတင့်ရှိသူ ၆ ဦးနှင့် ကျန်နေသော အိမ်ထောင်စုများမှာ သာမန်ကျပ်စနစ် စားလုပ်ကိုင်စားသောက်သူများ ဖြစ်ကြသည်။ ပညာရေးအနေဖြင့် ကျေးရွာ အခြေခံပညာမူလတန်းကျောင်းတွင် စတုတ္ထတန်းအထိသာ ကျောင်းသား/သူများ ပညာသင်ကြားပြီး အလယ်တန်းပညာရေးကို ဝက္ကမူကျေးရွာ အထက်တန်းကျောင်း(ခွဲ)သို့ သွားရောက်သင်ကြားရပါသည်။

ကျန်းမာရေးအနေဖြင့် ရွာသူ/သားများသည် အတော်အသင့် ရောဂါများကို ဝက္ကမူကျေးရွာ ကျေးလက်ဆေးပေးခန်းသို့ သွားရောက်ကုသရပါသည်။ အရေးပေါ် ဆိုးဝါးသောကျန်းမာရေး ဖြစ်ပေါ်လာပါက ပျဉ်းမနား ကုတင်(၂၀၀)ဆေးရုံ (သို့မဟုတ်) နေပြည်တော်ကုတင်(၁၀၀၀)ဆေးရုံများသို့ တက်ရောက်ကုသရပါသည်။ ကျေးရွာတွင် ကျေးလက်ဆေးပေးခန်းမရှိပါ။ သောက်သုံးရေကို လက်နိပ်တိုက်ကင်းတွင်းများမှ အသင့်အတင့် ရယူသုံးစွဲရပါသည်။ ဘာသာရေးအနေဖြင့် ရွာတောင်ဘက်တွင် ရွာဦးဘုန်းတော်ကြီးကျောင်း တစ်ကျောင်းရှိပါသည်။

ကျေးရွာလူမှုရေးနှင့်အရင်းအမြစ်ပြမြေပုံ

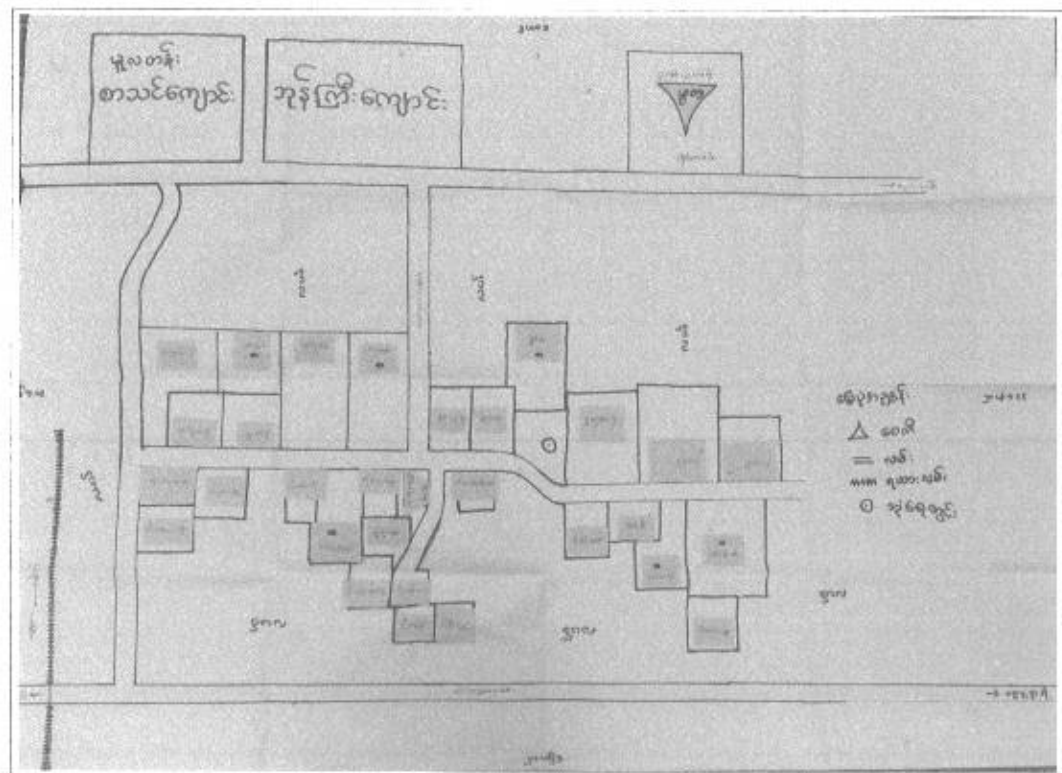

ဥစ္စာနေကြွယ်ဝမှု အဆင့်သတ်မှတ်ခြင်း

ကျေးရွာ ၊ ဇောင်ချမ်းကုန်း
 ကျေးရွာအုပ်စု၊ ပြည်ဝင်
 နေ့စွဲ ၊ ၁၁-၃-၂၀၁၆

အဆင့် သတ်မှတ်ချက်များ	ပိုင်ဆိုင်မှု အခြေအနေများ	အိမ်ထောင်စု အရေအတွက်
အဆင်ပြေ	လက်တွန်းထွန်စက်၊ ခြေလှေ့စက်၊ လယ်ယာမြေ၊ ဆိုင်ကယ်၊ ကျွဲ၊ နွား	၃
အလယ်အလတ်	ဆိုင်ကယ်၊ မီးစက်၊ ကြက်၊ ဝက်၊ ကျွဲ၊ နွား	၂
သာမန်	လက်လုပ်လက်စား	၂၂

ကျေးရွာ၏ ထိခိုက်လွယ်သော အုပ်စုများ

ဇောင်ချမ်းကုန်းကျေးရွာသည် အိမ်ခြေ ၂၇ အိမ်ရှိပြီး PRA ဥစ္စာနေကြွယ်ဝမှု အဆင်ပြေသော အိမ်ထောင်စုမှာ ၃ အိမ်ထောင်စုသာရှိပြီး အလယ်အလတ်အိမ်ထောင်စု ၂ အိမ်ထောင်စုရှိသည်။ ကျန်ရှိနေသော အိမ်ထောင်စု ၂၂ အိမ်မှာ လက်လုပ်လက်စား အလုပ်သမားများဖြစ်သည်။ လက်လုပ်လက်စား လုပ်ကိုင်စားသောက်နေရသော အိမ်ထောင်စုများမှာ လုပ်ငန်းပေါများသော အချိန်တွင် စားဝတ်နေရေး အဆင်ပြေသော်လည်း လုပ်ငန်းရှားပါးချိန်တွင် စားဝတ်နေရေး အခက်အခဲများနှင့် ကြုံတွေ့လျက်ရှိပါသည်။

ရာသီခွင်ပြဇယား သုံးသပ်ချက် (ဇောင်ချမ်းကုန်းကျေးရွာ)

11.3.2016 Friday		ဇောင်ချမ်းကုန်းကျေးရွာ၏ ရာသီခွင်ပြဇယား										Phys. Time
အချိန်	၀၆:၀၀	၀၇:၀၀	၀၈:၀၀	၀၉:၀၀	၁၀:၀၀	၁၁:၀၀	၁၂:၀၀	၁၃:၀၀	၁၄:၀၀	၁၅:၀၀	၁၆:၀၀	၁၇:၀၀
ရာသီဥတု		မိုးမရွာ	မိုးမရွာ	မိုးမရွာ	မိုးမရွာ	မိုးမရွာ	မိုးမရွာ	မိုးမရွာ	မိုးမရွာ	မိုးမရွာ	မိုးမရွာ	မိုးမရွာ
အလုပ်အကိုင်			ပျော်ရွှင်	ပျော်ရွှင်	ပျော်ရွှင်	ပျော်ရွှင်	ပျော်ရွှင်	ပျော်ရွှင်	ပျော်ရွှင်	ပျော်ရွှင်	ပျော်ရွှင်	ပျော်ရွှင်
ရေရရှိမှု	မရှိ	မရှိ	မရှိ	မရှိ	မရှိ	မရှိ	မရှိ	မရှိ	မရှိ	မရှိ	မရှိ	မရှိ
စိုက်ပျိုးရေး	ပျော်	ပျော်	ပျော်	ပျော်	ပျော်	ပျော်	ပျော်	ပျော်	ပျော်	ပျော်	ပျော်	ပျော်
ဝင်ငွေ ထွက်ငွေ	၀	၀	၀	၀	၀	၀	၀	၀	၀	၀	၀	၀
ပွဲလမ်းသဘင်	မရှိ	မရှိ	မရှိ	မရှိ	မရှိ	မရှိ	မရှိ	မရှိ	မရှိ	မရှိ	မရှိ	မရှိ
လမ်းပန်းဆက်သွယ်ရေး												
ကျန်းမာရေး												

ဇောင်ချမ်းကုန်းကျေးရွာ ရာသီခွင်ပြဇယားအား သုံးသပ်ရလျှင် ၁၂ လ ရာသီအတွင်း ဖြစ်ပေါ်တည်ရှိနေသော ရာသီဥတု၊ အလုပ်အကိုင်၊ ရေရရှိမှု၊ စိုက်ပျိုးရေး၊ ဝင်ငွေ၊ ထွက်ငွေ၊ ပွဲလမ်းသဘင်၊ လမ်းပန်းဆက်သွယ်ရေး၊ ကျန်းမာရေးတို့အား လေ့လာသိရှိနိုင်စေရန်အတွက် ရေးဆွဲခြင်း ဖြစ်ပါသည်။

အမျိုးသား၊ အမျိုးသမီး အခြေအနေ (ဇောင်ချမ်းကုန်းကျေးရွာ)

အမျိုးသား၊ အမျိုးသမီးများ၏အခြေအနေကို သိရှိရန် PRA ကျား/မ ရေးရာကဏ္ဍ ပင့်ကူအိမ်ကို အသုံးပြု၍ စည်းရုံးရေးမှူး အကူအညီဖြင့် အောက်ပါအချက်များအား ဆွေးနွေးကြပါသည် -

စဉ်	အကြောင်းအရာ	အမျိုးသား ရမှတ်	အမျိုးသမီး ရမှတ်
၁	လုံခြုံမှု	၁၀၀	၁၀၀
၂	လူမှုရေး	၁၀၀	၁၀၀
၃	ဘာသာရေး	၁၀၀	၁၀၀
၄	အလုပ်အကိုင် အခွင့်အလမ်း	၆၀	၅၀
၅	ဝင်ငွေရရှိမှု	၅၀	၅၀
၆	ကျန်းမာရေး	၈၀	၁၀၀
၇	အိမ်မှုကိစ္စ	၅၀	၁၀၀
၈	စိုက်ပျိုးရေး	၁၀၀	၁၀၀

သုံးသပ်ချက်

အမျိုးသမီးများနှင့် အမျိုးသားများတွင် အိမ်မှုကိစ္စနှင့် ကျန်းမာရေး များတွင် သိသိသာသာ ကွာခြားနေပါသည်။

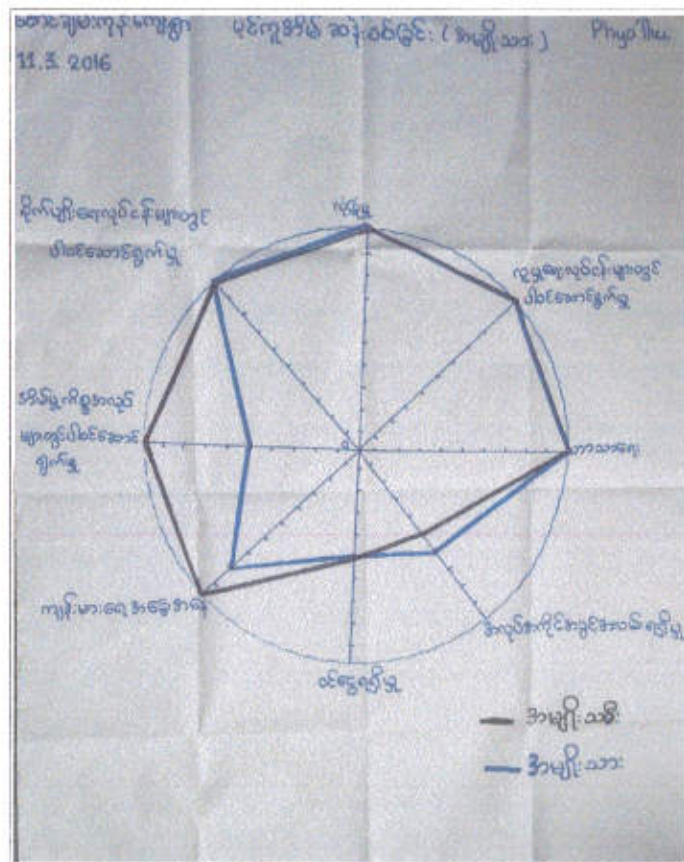

လုပ်ပိုင်ခွင့်နှင့်အဖွဲ့အစည်းများ ချိတ်ဆက်မှုအခြေအနေ (ဇောင်ချမ်းကုန်းကျေးရွာ)

ဇောင်ချမ်းကုန်းကျေးရွာတွင် ကျေးရွာအတွင်း အဖွဲ့အစည်း ၃ ဖွဲ့ခန့်နှင့် ကျေးရွာပြင်ပ အဖွဲ့အစည်း ၂ ဖွဲ့ခန့် ရှိပါသည်။ ကျေးရွာအတွင်းနှင့် အပြင်ရှိ အဖွဲ့အစည်းများ၏ ချိတ်ဆက်မှု များကို သုံးသပ်ကြည့်ရာတွင် အဓိကအားဖြင့် အုပ်ချုပ်ရေးအဖွဲ့မှ တစ်ဆင့်သာ သွားရပြီး ချိတ်ဆက် ဆောင်ရွက်ကြရပါသည်။ ထို့ကြောင့် ကျေးရွာအတွင်းရှိ အဖွဲ့အစည်းများမှာ အကြီး၊ အသေး တူညီသော လုပ်ဆောင်မှုလိုအပ်ချက် တွေ့ရသော်လည်း လုပ်ပိုင်ခွင့်အာဏာအရှိဆုံးမှာ အုပ်ချုပ်ရေး အဖွဲ့အစည်းဖြစ်ပြီး ယင်းအုပ်ချုပ်ရေးအဖွဲ့အစည်းနှင့်သာ ချိတ်ဆက်လုပ်ဆောင်ရပါသည်။

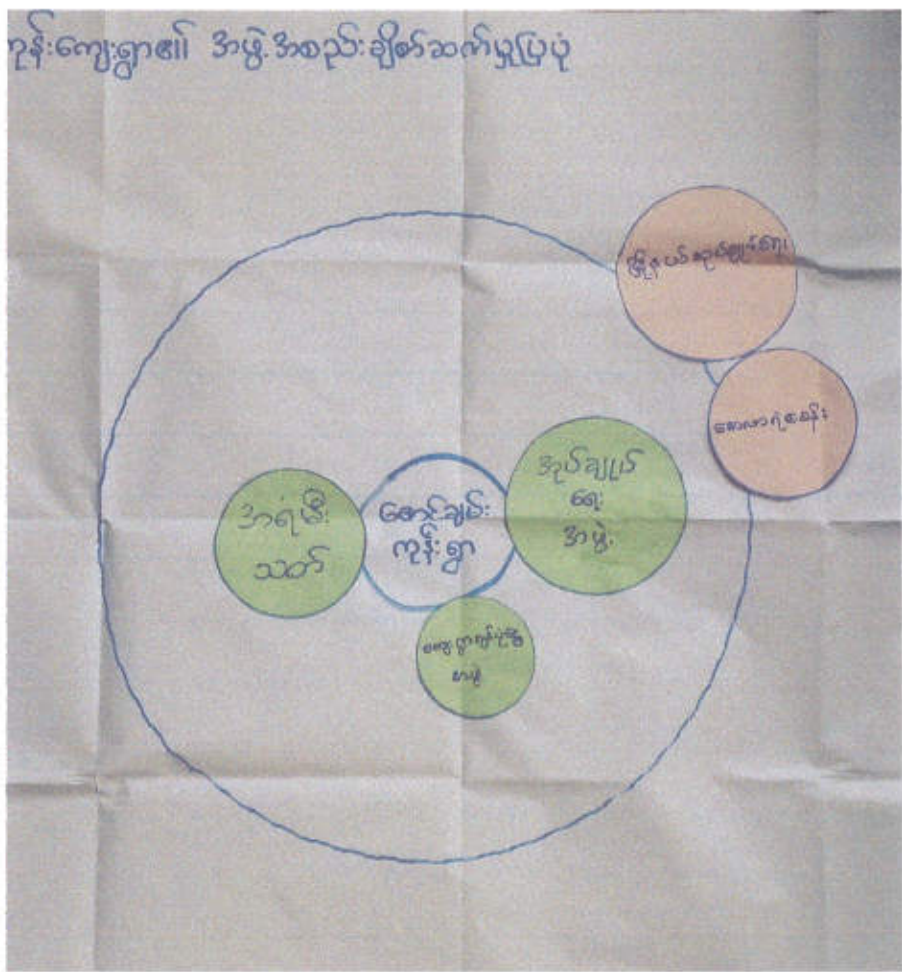





လူထုပတ်ပြု စီမံကိန်း၊ စီမံကိန်းလက်စွဲ အပိုင်း - (၃)

ပုံစံ - ၈ - ၁ ကျေးရွာအခြေခံအချက်အလက်များ (Form PC 1)

လမ်းညွှန်ချက်၊ ကျေးရွာတစ်ရွာသို့ ပထမဆုံးမိတ်ဆက်ရေး သွားရောက်သောအခါ လူထုစည်းရုံးရေးမှူးသည် ကျေးရွာခေါင်းဆောင်များအား ကျေးရွာအချက်အလက်များကို မေတ္တာရပ်ခံ၍ ဖော်ပြရမည်။ ဤအချက်အလက်များကို စီမံကိန်းမိတ်ဆက်အစည်းဝေးပွဲတိုင်စီတောင်းခံရမည်။ စီမံကိန်းမိတ်ဆက်အစည်းဝေးတွင် လူထုစည်းရုံးရေးမှူးသည် ဤအချက်အလက်များအား စစ်ဆေးပြီး မှန်ကန်အောင်ပြုလုပ်ရမည်။ ပြီးနောက်တွင် လူထုစည်းရုံးရေးမှူးမှ သတင်းအချက်အလက်ထံသို့ Tablets မှ တစ်ဆင့် ပြောဆိုရမည်။

ကျေးရွာအုပ်ချုပ်ရေးမှူး အမည် ဦးစိုးမွန်	ကျေးရွာအုပ်ချုပ်ရေးမှူး၏ ဖုန်းနံပါတ် ၀၉-၃၅၅၆၀၇၈	လူထုစည်းရုံးရေးမှူး၏ အမည် ခေါ်အိမ်သူသူ
ပြည်နယ်၊တိုင်းဒေသကြီး နေပြည်တော်	မြို့နယ် လယ်စေး ကျေးရွာအုပ်စု ပြည်ဝင်	ကျေးရွာ ခေါ်အိမ်သူသူ

က၊ လူဦးရေ

လူမျိုးစု	အိမ်ထောင်စုအရေအတွက်	ကိုးကွယ်သည့်ဘာသာ	အိမ်ထောင်စုအရေအတွက်
လူမျိုးစု (၁) ---ဗမာ---	၃၀	ဘာသာ (၁) ---ဗုဒ္ဓ---	၃၀
လူမျိုးစု (၂) -----		ဘာသာ (၂) -----	
လူမျိုးစု (၃) -----		ဘာသာ (၃) -----	
လူမျိုးစုရော -----		ဘာသာရော -----	
	အရေအတွက်		
သေဆုံးသူများ	၃		
သက်ကြီးရွယ်အိုများ (၆၅ နှစ် နှင့် အထက်)	၁၀		
စစ်ဘေးရှောင်	၀		

	အမျိုးသား (အရေအတွက်)	အမျိုးသမီး (အရေအတွက်)
လူဦးရေ		
လူမျိုးစု (၁) ---ဗမာ---	၆၀	၆၅
လူမျိုးစု (၂) -----		
လူမျိုးစု (၃) -----	၂၄	၂၆
အိမ်ထောင်ဦးစီး	၂၄	၆

(ခ) အခြေခံအချက်အလက်အဖွဲ့ အဖွဲ့အစည်းများ

တစ်သက်ကျောင်း	အမှတ် ခြံစို	ကျန်းမာရေး	အမှတ် ခြံစို	ဘာသာရေး အဆောက် အအုံများ	အမှတ် ခြံစို
အထက်တန်းကျောင်း	<input type="checkbox"/>	ဆေးရုံ	<input type="checkbox"/>	စေတီ	<input checked="" type="checkbox"/>
အလယ်တန်းကျောင်း	<input type="checkbox"/>	ကျန်းမာရေးဌာန	<input type="checkbox"/>	တန်းကြီးကျောင်း	<input checked="" type="checkbox"/>
မူလတန်းကျောင်း	<input checked="" type="checkbox"/>	ကျန်းမာရေးဌာနခွဲ	<input type="checkbox"/>	ဟိန္ဒူကျောင်း	<input type="checkbox"/>
မကြိုကျောင်း	<input type="checkbox"/>	ဆေးစေ့ခန်း	<input type="checkbox"/>	ခရစ်ယာန်ကျောင်း	<input type="checkbox"/>
အခြား	<input type="checkbox"/>	အခြား	<input type="checkbox"/>	ဇာတိ	<input type="checkbox"/>



လူထုဝဟိုပြု စီမံကိန်း၊ စီမံကိန်းလက်ခွဲ အပိုင်း - (၃)

မှတ်ချက်	မှတ်ချက်	အခြား မှတ်ချက်
----------	----------	-------------------

(ဂ) ကျွမ်းကျင်သူများမှတ်တမ်း (ကျေးရွာတွင်နေထိုင်သော သို့မဟုတ် တခြားရွာမှလာရောက်သော ကျွမ်းကျင်သူများ)

(၁) စာသင်ကျောင်း			(၂) ကျန်းမာရေး			(၃) လက်မှုပညာရှင်		
	ရွာတွင်နေထိုင်သူ	အခြားရွာမှလာသူ		ရွာတွင်နေထိုင်သူ	အခြားရွာမှလာသူ		ရွာတွင်နေထိုင်သူ	အခြားရွာမှလာသူ
မူလတန်းပြဆရာ/မ	<input checked="" type="checkbox"/>	<input checked="" type="checkbox"/>	ဆရာဝန်	<input type="checkbox"/>	<input type="checkbox"/>	လက်သမား	<input checked="" type="checkbox"/>	<input type="checkbox"/>
အထက်တန်းပြဆရာ/မ	<input type="checkbox"/>	<input type="checkbox"/>	လက်ထောက်ကျန်းမာရေးမှူး	<input type="checkbox"/>	<input type="checkbox"/>	ပန်းရုံ	<input type="checkbox"/>	<input type="checkbox"/>
အလယ်တန်းပြဆရာ/မ	<input type="checkbox"/>	<input type="checkbox"/>	အမျိုးသမီးကျန်းမာရေးဆရာမ	<input type="checkbox"/>	<input checked="" type="checkbox"/>	လျှပ်စစ်ကျွမ်းကျင်မီးသမား	<input type="checkbox"/>	<input type="checkbox"/>
မူကြိုဆရာ/မ	<input type="checkbox"/>	<input type="checkbox"/>	သားဖွားဆရာမ	<input type="checkbox"/>	<input type="checkbox"/>	ရေပိုက်သွယ်သူ	<input type="checkbox"/>	<input type="checkbox"/>
အခြား	<input type="checkbox"/>	<input type="checkbox"/>	ပြည်သူ့ကျန်းမာရေးလုပ်သား	<input type="checkbox"/>	<input type="checkbox"/>	တော်ပြင်ဆရာ	<input type="checkbox"/>	<input checked="" type="checkbox"/>
မှတ်ချက်			မှတ်ချက်			မှတ်ချက်		

(ဃ) ကျေးရွာသို့ ရောက်ရှိနိုင်သည့် လမ်းအခြေအနေ / ကျေးရွာတစ်ရွာသည် ၎င်း၏ ကျေးရွာအုပ်စုနှင့် ဆက်သွယ်ထားသော လမ်းအခြေအနေ (အောက်ပါတို့ကိုပိုင်ပါ)

ကျောက်ကြမ်းလမ်း ကတ္တရာလမ်း ကွန်ကရစ်လမ်း မော်တော်ဆိုင်ကယ်လမ်း
 ကျောက်ခင်းလမ်း မြေသားလမ်း လူသွားလမ်း အခြား _____

(င) ကျေးရွာဖွံ့ဖြိုးမှုစီမံချက်

- (၁) လူထုဝဟိုပြုစီမံကိန်းမတော်မီ ဤကျေးရွာတွင်ကျေးရွာဖွံ့ဖြိုးမှုစီမံချက်ရှိခဲ့ပါသလား? ပိုင်းပါ
ရှိပါသည်/မရှိပါ/မသိပါ
- (၂) ရှိခဲ့ပါလျှင် ဤစီမံချက်ကို မည်သည့် ခုနှစ်တွင်ပြင်ဆင်ခဲ့ပါသနည်း? နှစ်-----/မသိပါ
- (၃) ဤစီမံချက်ကို မြို့နယ်မှအတည်ပြုခဲ့ပါသလား? ပြုခဲ့ပါသည်/မပြုခဲ့ပါ/မသိပါ

(စ) ခရီးအကွာအဝေး

- (၁) ဤကျေးရွာ၏ ဝဟိုမှ ၎င်းကျေးရွာအုပ်စု၏ ဝဟိုအထိ ခရီးပိုင်မည့် အကွာအဝေးသနည်း? မိုင်-----/မသိပါ
- (၂) ဤကျေးရွာမှ ၎င်းကျေးရွာအုပ်စု၏ ဝဟိုသွားလာရာတွင် ကြာမြင့်သည့်အချိန်။

ခြောက်လခွဲ ရာသီတွင် ကြာချိန် ----- ဝ ခန့်ရှိ၍ ----- ထက်လားရှိ/မော်တော်ဆိုင်ကယ်/ခြေလှမ်း/လား/မော်တော်ဆိုင်/အခြား -----

မိုးရာသီတွင် ကြာချိန် ----- ဝ ခန့်ရှိ၍ ----- ထက်လားရှိ/မော်တော်ဆိုင်ကယ်/ခြေလှမ်း/လား/မော်တော်ဆိုင်/အခြား -----

(ဆ) မတ်ဝန်းကျင်ဆိုင်ရာ သဘာဝဘေးအန္တရာယ်

ဤကျေးရွာတွင် ရေကြီးခြင်းကို သဘာဝဘေးအန္တရာယ်ကျရောက်မှုဖြစ်ပြီး ရှိပါသလား။
 မရှိပါ ရှိပါသည် ရှိလျှင် ဝေဖန်ပြပါ -----



လူထုဗဟိုပြု စီမံကိန်း၊ စီမံကိန်းလက်ခွဲ အပိုင်း - (၃)

(ဇ) ကျေးရွာတွင် ဖွဲ့စည်းထားသော အဖွဲ့အစည်းများ

လူထုဗဟိုပြုစီမံကိန်းမတိုင်မီ ဤကျေးရွာတွင် ကျေးရွာဖွံ့ဖြိုးရေးအတွက် အစိုးရ (သို့) ရွာဘေးများကိုယ်တိုင်(သို့) စီမံကိန်းတစ်ခုခုမှ ဖွဲ့စည်းထားသည့် အဖွဲ့အစည်းများရှိပါသလား။

(၁) သစ်ကျေး၊ နဂါးကျေး၊ အသင်း

(၂) _____

(ဂ) အထွေထွေအုပ်ချုပ်ရေး ဦးစီးဌာန (GAD) မှ မှတ်တမ်းတင်ထားခြင်း

ဤကျေးရွာသည် အထွေထွေအုပ်ချုပ်ရေး ဦးစီးဌာန (GAD) မှ မှတ်တမ်းတင်ထားမှု ရှိပါသလား။

မရှိပါ ရှိပါသည်

ကျေးရွာခေါင်းဆောင်

လက်မှတ်

အမည် ဦးစိုးဖွေ

နေ့စွဲ ၁၅.၁၂.၁၆

လူထုစည်းရုံးရေးမှူး

လက်မှတ် အိမ်ကိုင်အုယျ

အမည် အိမ်ကိုင်အုယျ

နေ့စွဲ ၁၅.၁၂.၁၆

လူထုစာရင်းစစ် ဝိမာန်၊ ဝိမာန်လက်ဖွဲ့ အပိုင်း - (၃)

ပုံစံ - ၈ - ၂ - ဝိမာန်စက်ဝန်းအချိန်ဇယား (PC 2)

ဝိမာန်စက်ဝန်းအချိန်ဇယား (PC 2) အတွက် အောက်ဖော်ပြပါ အချက်အလက်များကို ဖြည့်စွက်ရန် လိုအပ်သည်။

ပုံစံအမျိုးအစား: စက်ဝန်းစက်ဝန်း

ရက်စွဲ: ၂၀၂၂-၀၅-၁၆

စက်ဝန်းအမျိုးအစားအမှတ် (၁) စက်ဝန်း(၁) (၂) စက်ဝန်း(၂) (၃) စက်ဝန်း(၃)

ပြင်ဆင်မှုအမျိုးအစား: ပြင်ဆင်မှု၊ အသစ်၊ ကျေးဇူးတင်၊ ပြန်လည်

ဝိမာန်စက်ဝန်းအမျိုးအစား	နေ့စွဲ		အစည်းအဝေးတွင် တက်ရောက်သူအရေအတွက်			
	စတင်သည့်နေ့	ပြီးဆုံးသည့်နေ့	အမျိုးသားအရေအတွက်	အမျိုးသမီးအရေအတွက်	အိမ်ထောင်စုအရေအတွက်	လူမျိုးစုတက်ရောက်သူအရေအတွက် နှင့် လူမျိုးစုအမည်
၁။ ဝိမာန်စက်ဝန်း ဝိမာန်စက်ဝန်းအမျိုးအစား	၂၅.၅.၂၀၂၂	၂၅.၅.၂၀၂၂	၉	၈	၁၇	
၂။ ဝိမာန်စက်ဝန်း ဝိမာန်စက်ဝန်းအမျိုးအစား	၂၅.၅.၂၀၂၂	၂၅.၅.၂၀၂၂	၉	၈	၁၇	
၃။ ဝိမာန်စက်ဝန်း ဝိမာန်စက်ဝန်းအမျိုးအစား	၂၀.၅.၂၀၂၂	၂၀.၅.၂၀၂၂	၂၄	၂၄	၄၈	
၄။ ဝိမာန်စက်ဝန်း ဝိမာန်စက်ဝန်းအမျိုးအစား			မလို	မလို	မလို	မလို
၅။ ဝိမာန်စက်ဝန်း ဝိမာန်စက်ဝန်းအမျိုးအစား						
၆။ ဝိမာန်စက်ဝန်း ဝိမာန်စက်ဝန်းအမျိုးအစား						
၇။ ဝိမာန်စက်ဝန်း ဝိမာန်စက်ဝန်းအမျိုးအစား						



လူထုဗဟိုပြု စီမံကိန်း၊ စီမံကိန်းလက်ခွဲ အပိုင်း - (၃)

၆.၂။ ဝယ်ယူရေးအစီအစဉ် ရေးဆွဲခြင်း						
၆.၃။ ဘဏ္ဍာရေးကုန်ကျမှု လျာထားအစီအစဉ် ရေးဆွဲခြင်း						
၆.၄။ ပြင်/ထိန်းအစီအစဉ် ရေးဆွဲခြင်း						
၇။ စီမံကိန်းလုပ်ငန်းခွဲ တိုးတက်မှု စောင့်ကြည့် အစည်းအဝေး						
၇.၁။ အစည်းအဝေး ပထမအကြိမ်						
၇.၂။ အစည်းအဝေး ဒုတိယအကြိမ်						
၇.၃။ အစည်းအဝေး တတိယအကြိမ်						
၈။ စီမံကိန်းလုပ်ငန်းခွဲ အပြီးသတ်စစ်ဆေးခြင်း အစည်းအဝေး						
၉။ လူထုစစ်ဆေးပွဲအစည်းအဝေး						



လူထုပတ်ဝန်းကျင် စီမံကိန်း၊ စီမံကိန်းလက်စွဲ အပိုင်း - (၃)

ဃ။ လူထုစီမံကိန်း၏ လာမည့် (၃) နှစ်အတွက်အကျိုးမဝင်သော ဦးစားပေး ဖွံ့ဖြိုးတိုးတက်မှု လုပ်ငန်း အစီအစဉ်များအားဖော်ပြပါ။

အဆင့်	ကျေးရွာအတွက် ဦးစားပေး ဖွံ့ဖြိုး တိုးတက်မှု လုပ်ငန်းစဉ်များ	အဆိုပြုသူ (အမျိုးသားများ/ အမျိုးသမီးများ/အမျိုးသား+ အမျိုးသမီး)	အခန်းကဏ္ဍ
၁			
၂			
၃			
၄			
၅			

ဥက္ကဋ္ဌ ၊ ကျေးရွာစီမံကိန်းအထောက်အကူပြုကော်မတီမှ အတည်ပြုသည်။

အမည် ----- ဦး ဝင်းဦး ----- လက်မှတ် ----- [Signature] ----- နေ့စွဲ ----- ၁၅.၁၂.၁၆ -----
အကြီးကြပ်ရေး ဦး



လူထုဗဟိုပြု စီမံကိန်း၊ စီမံကိန်းလက်ခွဲ အပိုင်း - (၃)

ပုံစံ - ၀ - ၄ ကျေးရွာအုပ်စုစီမံကိန်းလုပ်ငန်းခွဲရွေးချယ်ခြင်းပုံစံ (Form PC 4)

လမ်းညွှန်ချက်၊ စီမံကိန်းလုပ်ငန်းခွဲရွေးချယ်မှုအစည်းအဝေးပြီးနောက်တွင် ကျေးရွာအုပ်စုမှ CF/TFတို့၏ အတူအညီရယူ၍ ကျေးရွာစီထောက်ကော်မတီမှ လက်မှတ်ရေးထိုးပြီး အဆိုပါပုံစံအား ပြည့်စုံအောင်ဖြည့်သွင်းရမည်။ ဤပုံစံအား ပြည့်စုံစွာဖြည့်သွင်းပြီးပါက ကျေးရွာအုပ်စုဖွံ့ဖြိုးတိုးတက်ရေးစီမံချက်တွင် TPIC သို့ ပေးပို့ရန်အတွက် နောက်ဆက်တွဲအဖြစ် ထားရှိရမည်။ CF မှ ကျေးရွာတစ်ရွာချင်းစီ၏ စီမံကိန်းလုပ်ငန်းခွဲဆိုင်ရာ အချက်အလက်များကို MIS သို့ ထည့်သွင်းရမည်။ (ယခုနှစ်စီမံကိန်းလုပ်ငန်းခွဲ မလုပ်ကိုင်သော ကျေးရွာများ မပါဝင်ပါ။)

ကျေးရွာစည်းရုံးရေးမှူး/ဝန်ထမ်းအမည် ဒေါ်ထွန်းထွန်းအောင်၊ ဒေါ်အိမ်သူသူ
 နေ့စွဲ ၂၀.၁.၂၀၁၇ စက်ဝန်း(အ)မှတ်ခြစ်ပေးပါ။(✓) □စက်ဝန်း(ခ) ✓စက်ဝန်း(င) □စက်ဝန်း(ခ) □စက်ဝန်း(ဂ)
 ပြည်နယ်/တိုင်း နေပြည်တော် ခရိုင် ကျေးရွာအုပ်စု ပြည်ဝင်

ကျေးရွာအမည်	ဆောင်ရွက်မည့် လုပ်ငန်းများ	အတိုင်းအတာ	ခန့်မှန်း တိုက်ရိုက် အကျိုးခံစားခွင့် ရှိသူများ	အဆိုပြုကင်ပြုသူ	ခန့်မှန်းကျန်ကျစရိတ်			
					စီမံကိန်းမှ ထည့်ဝင်မှု	ကျေးရွာမှ ထည့်ဝင်မှု	အခြားထည့်ဝင်မှု (ဖော်ပြပါ) အမည်/အဖွဲ့	စုစုပေါင်း
တက်ကျိုးသဲကော	ရွာတွင်းလမ်း (ရေစာ) + ရေဖွံ့ဖြိုး	4710' x 12' x 6'-9"	875	□ ကျား □ မ □ ကျား + မ	17,280,000		381105 + 223700 604805	17,884,805
ပြည်ဝင်	ဆေးပေးခန်း (အသစ်)	40' x 26'	1000	□ ကျား □ မ □ ကျား + မ	10,640,000		714505 + 223700	13,418,205
	ဆေးခန်း (အသစ်) (အုတ်တံတိုင်း)	409'	1000	□ ကျား □ မ □ ကျား + မ	1,840,000		938,005	
လျှောင်းခွ	စာကြည့်တိုက် (အသစ်)	30' x 26'	1025	□ ကျား □ မ □ ကျား + မ	8300,000		2239100 + 223700	14942,800
	ကျောင်း (အသစ်) (အုတ်တံတိုင်း)	431'	1025	□ ကျား □ မ □ ကျား + မ	4,180,000		2,962,800	

ရာထူး ကျေးရွာအုပ်စု စီ/ထောက်ကော်မတီ ဥက္ကဋ္ဌ အမည် ဒေါ်အိမ်သူသူ လက်မှတ် [Signature] ရက်စွဲ ၂၀.၁.၂၀၁၇
 စီမံကိန်းအဖွဲ့မှူး ဒေါ်အိမ်သူသူ စီမံကိန်းအဖွဲ့ဝင် ဒေါ်အိမ်သူသူ စုစုပေါင်း 42,240,000 စုစုပေါင်း 46,245,810

ကေဠိရွှေစာပေ

ကျေးဇူး

ပိပိတိုင်းအထောက်အကူပြုတော်မူပါမိသကဲ့သို့

ရက်စွဲ

စဉ်	အမည်	ဘာသာ	ကျား	မ	ရာထူး/တာဝန်	မှတ်ချက်
၁။	ဒေါ်ခင်ခင်	ဗုဒ္ဓ		မ	ဆေးကုသရေး	
၂။	ဦးအေးကျိ	မ	မ		မ	
၃။	ဦးဝင်းဦး	မ	မ		ဒါရိုက်တာ ဥက္ကဋ္ဌ	
၄။	ဒေါ်ခင်အေး	မ		မ	မ	
၅။	ဒေါ်ခင်ဦး	မ		မ	ဝယ်ယူရေး	
၆။	ဦးမောင်မောင်	မ	မ		မ	
၇။	ဦးထွန်းအောင်ကျော်	မ	မ		မ	
၈။	ဦးမင်းအောင်	မ	မ		ရေခဲပက်တိုင်းသိမ်းရေး	
၉။	ဒေါ်ခင်ဦး	မ	မ		မ	
၁၀။	ဦးမောင်ဦး	မ	မ		ဆေးကုသရေး	
၁၁။	ဒေါ်အေးခင်	မ		မ	အောက်ခံရေး	
၁၂။	ဦးဖြူသိန်း	မ	မ		မ	
၁၃။	ဦးတင်အောင်	မ	မ		အောက်ခံရေး	
၁၄။	ဒေါ်ဌေးဌေး	မ	မ		မ	

လူထုဗဟိုပြုစီမံကိန်း ပထမအကြိမ်အစည်းအဝေး

- အစည်းအဝေးပြုလုပ်သည့်နေရာ -
- အစည်းအဝေးပြုလုပ်သည့်အချိန် - နေ့လည် (၅) နာရီ
- အစည်းအဝေးပြုလုပ်သည့် နေ့ရက် - ၁၆ . ၁၂ . ၁၆

ရပ်မီဂျပ်ဖက်ခိုင်း

ပထမအကြိမ် စီမံကိန်း မိတ်ဆက်အစည်းအဝေးကို လယ်ဝေးမြို့နယ်၊ ဖြူဇော်ဝင်း ကျေးရွာအုပ်စု--~~အေးမြသာယာ~~ ကျေးရွာတွင် လူထုစည်းရုံးရေးမှူး ~~အေးမြသာယာ~~ တို့မှ ဆောင်ရွက် ခဲ့ပါသည်။ အဆိုပါ အစည်းအဝေးတွင် လူထုဗဟိုပြုစီမံကိန်း၏ အဓိပ္ပါယ်အား ရှင်းပြခြင်း၊ စီမံကိန်း ၏ ရည်ရွယ်ချက်များအား ရှင်းပြခြင်း၊ စီမံကိန်း စက်ဝန်းအား ရှင်းပြခြင်း၊ လူထုဗဟိုပြုစီမံကိန်း၏ ထောက်ပံ့ရုံပုံငွေ စီးဆင်းပုံ၊ ကျေးရွာအနေဖြင့် ထောက်ပံ့ငွေရရှိရန်အတွက် ပြင်ဆင်ထားရှိရမည့် အချက် (၅)ချက်အား ရှင်းပြခြင်း၊ စီမံကိန်းတွင် ပါဝင်သူများ၏ အခန်းကဏ္ဍများအား ရှင်းပြခြင်း၊ လူထုစည်းရုံးရေးမှူးနှင့် လက်ထောက်နည်းပညာမှူးတို့၏ တာဝန်ဝတ္တရားများအား ရှင်းပြခြင်း၊ စီမံကိန်းတွင် ပါဝင်သူအားလုံး၏ ကျင့်ဝတ် (ဆောင်ရန်/ရှောင်ရန်) များအား ရှင်းပြခြင်း၊ လူထု ဗဟိုပြုစီမံကိန်းတွင် ပါဝင်တာဝန်ထမ်းဆောင်မည့် စေတနာ့ဝန်ထမ်း၏ တာဝန်နှင့် ဝတ္တရားများကို ရှင်းပြဆွေးနွေးခဲ့ပါသည်။ အထက်ဖော်ပြပါ အကြောင်းအရာများကို ဆွေးနွေးပြီးနောက် ~~အေးမြသာယာ~~ ကျေးရွာ၏ လူထုဗဟိုပြုစီမံကိန်းတွင် ကျေးရွာစေတနာ့ဝန်ထမ်းအဖြစ် တာဝန်ထမ်းဆောင်မည့် အမျိုးသား (၃) ဦး၊ အမျိုးသမီး (၃) ဦးတို့ကို ကျေးရွာလူထုအား အဆိုပြုစေခဲ့ပါသည်။ စေတနာ့ ဝန်ထမ်းရွေးချယ်ခြင်းကို ဒီမိုကရေစီနည်းလမ်းကျဖြစ်သော လျှို့ဝှက်မဲပေးခြင်းဖြင့် ရွေးချယ်ခဲ့ပါ သည်။ ~~အေးမြသာယာ~~ ကျေးရွာသူ/သား များမှ ရွေးချယ်ပေးလိုက်သော ကျေးရွာစေတနာ့ဝန်ထမ်း (၂)ဦးမှာ ~~အေးမြသာယာ~~၊ ~~အေးမြသာယာ~~ တို့ ဖြစ်ပါသည်။ ဤသို့ဖြင့် ပထမအကြိမ် စီမံကိန်း မိတ်ဆက် အစည်းအဝေးကို ကျေးရွာစေတနာ့ဝန်ထမ်း ရွေးချယ်ခြင်းအပြီး နေ့လည် (၄:၃၀) နာရီ အချိန်တွင် အဆုံးသတ်ခဲ့ပါသည်။

မှတ်တမ်းတင်သူ

(~~အေးမြသာယာ~~)

လူထုစည်းရုံးရေးမှူး

လူထုဗဟိုပြုစီမံကိန်း၊ လယ်ဝေးမြို့နယ်

လူထုဗဟိုပြုစီမံကိန်း ဒုတိယအကြိမ်အစည်းအဝေး

အစည်းအဝေး ညီလာခံအစည်းအဝေး
အစည်းအဝေး ညီလာခံအစည်းအဝေး
အစည်းအဝေးအဖွဲ့ဝင်

- ရုပ်မီရုပ်မ အိမ်ထိုင်
- (၁၃:၀၀)
- ၁၆.၁၂.၁၆

လူထုဗဟိုပြုစီမံကိန်းဒုတိယအကြိမ်အစည်းအဝေးကိုလယ်ဝေးမြို့နယ်၊ ကျေးရွာအုပ်စု
ကျေးရွာတွင် လူထုစည်းရုံးရေးမှူး **၏အစော့သက်ထား** တို့မှ ဆောင်ရွက်ခဲ့ပါသည်။
အဆိုပါအစည်းအဝေးတွင် လူထုဗဟိုပြုစီမံကိန်း၏ စီမံကိန်းလုပ်ငန်းခွဲများ ကိုဦးစီးဦးဆောင် လုပ်ကိုင်မည့်
ကော်မတီဝင်များဝင်များရွေးချယ်ခြင်း၏ အကြောင်းအရင်းများကိုရှင်းပြ ရာတွင် စီမံကိန်း၏
ကော်မတီဖွဲ့စည်းပုံကို ဦးစွာချပြဆွေးနွေးခဲ့ပါသည်။ ။ ထို့နောက်တွင်ကော်မတီဝင်တစ်ဦး ချင်းစီ၏
တာဝန်ဝတ္တရားများကို ချပြဆွေးနွေးပြီးကျေးရွာအတွင်းမှ အဆိုပါ တာဝန်ဝတ္တရားများကိုတာဝန်
ယူဆောင်ရွက်နိုင်မည့် အမျိုးသား(၃)ဦး၊ အမျိုးသမီး(၃)ဦးစီတို့ကို အဆိုပြုစေကာအများ သဘောတူမဲပေး ရွေး
ချယ်ခြင်းဖြင့် ကော်မတီအဖွဲ့တစ်ခုချင်းစီကိုဖွဲ့စည်းခဲ့ပါသည်။ ထိုသို့ရွေးချယ်ရာတွင်စီမံကိန်း၏ ကျင့်ဝတ်၊
ကျားမအားကုသီမှုကို အခြေခံကာကော်မတီ(၁)ခုချင်းစီတွင် အမျိုးသားဦးရေ အမျိုးသမီးဦးရေ
တန်းတူညီမျှပါဝင်အောင် ဆောင်ရွက်ခဲ့ပါသည်။ မြေရိုးလေး ကျေးရွာတွင် စီမံကိန်းအထောက်အကူပြု
ကော်မတီဝင်စုစုပေါင်း (၁၆) ဦးပါဝင်ပါသည်။ ဤသို့ဖြင့် လူထုဗဟိုပြုစီမံကိန်း၏ ဒုတိယအကြိမ်
အစည်းအဝေးကို ကျေးရွာစီမံကိန်းအထောက် အကူပြုကော်မတီဖွဲ့စည်းခြင်းဖြင့် အစည်းအဝေးကို
ည(၆:၃၀)မိနစ်တင့် အဆုံးသတ်ခဲ့ပါသည်။

အစည်းအဝေးမှတ်တမ်းရေးသူ
၏အိန်သုတူ
လူထုစည်းရုံးရေးမှူး
လူထုဗဟိုပြုစီမံကိန်း၊ လယ်ဝေးမြို့နယ်

ကျေးရွာ၏ လိုအပ်ချက်

ကျေးရွာ - ဆောင်းချမ်းကျွန်း

ကျေးရွာအုပ်စု - ဖြူညောင်

နေ့စွဲ - ၁၅ - ၁၂ - ၁၆

1. လျှပ်စက်ဇိုး ဖြိုး ၁ တိုင်
2. ရိက္ခာလက်
3. အဝတ်စွတ် အဝတ်ဆေးရုံ ၁
4. -----
5. -----
6. -----
7. -----
8. -----
9. -----
10. -----

အမျိုးသမီး/အမျိုးသား ဦးစားပေး ရွေးချယ်ခြင်း

အမျိုးသမီး

- ဦးစားပေး (၁) လျှပ်စက်ဇိုး ဖြိုး ၁ တိုင်
- ဦးစားပေး (၂) ရိက္ခာလက်
- ဦးစားပေး (၃) အဝတ်စွတ် အဝတ်ဆေးရုံ ၁
- ဦးစားပေး (၄) -----
- ဦးစားပေး (၅) -----
- ဦးစားပေး (၆) -----
- ဦးစားပေး (၇) -----
- ဦးစားပေး (၈) -----
- ဦးစားပေး (၉) -----
- ဦးစားပေး (၁၀) -----

အမျိုးသား

- ဦးစားပေး (၁) လျှပ်စက်ဇိုး ဖြိုး ၁ တိုင်
- ဦးစားပေး (၂) ရိက္ခာလက်
- ဦးစားပေး (၃) အဝတ်စွတ် အဝတ်ဆေးရုံ ၁
- ဦးစားပေး (၄) -----
- ဦးစားပေး (၅) -----
- ဦးစားပေး (၆) -----
- ဦးစားပေး (၇) -----
- ဦးစားပေး (၈) -----
- ဦးစားပေး (၉) -----
- ဦးစားပေး (၁၀) -----

Cluster (၇) , CF Faint Thru Thru , TF Hike Hike Rang

နောက်ဆက်တွဲ(၄) ကြားနားသောအပိုင်းများအတွက် ဦးစားပေးဖွံ့ဖြိုးရေးလုပ်ငန်းစဉ် အနှစ်ချုပ်

မှရင်းသားများ VPS နှင့် တွက်ထားရှိရပါမည့်အခြားဌာနများနှင့် ညှိနှိုင်းရန်အတွက် မိတ္တူကူးထားသော TPIC သို့မဟုတ် မိတ္တူကူးထားသော MTS data အနေဖြင့် သွင်းရန် မလိုအပ်ပါ။

အဆင့်	လုပ်ငန်း	စဉ်ဆက်တိုက်အဆင့်	ကျေးဇူးပြုထားသောအဆင့် (သို့) အဆင့်	ပြင်ပကုမ္ပဏီမှ အဆင့်ပေးမည်
အခြေခံအဆောက်အအုံ	၀	၀	<input type="checkbox"/> မ	
	၁	၁	<input type="checkbox"/> ကျား	
	၂	၂	<input type="checkbox"/> မ	
	၃	၃	<input type="checkbox"/> ကျား	
	၄	၄	<input type="checkbox"/> မ	
	၅	၅	<input type="checkbox"/> ကျား	
အဆောက်အအုံအခြေခံအဆောက်အအုံ	၀	၀	<input type="checkbox"/> မ	
	၁	၁	<input type="checkbox"/> ကျား	
	၂	၂	<input type="checkbox"/> မ	
	၃	၃	<input type="checkbox"/> ကျား	
	၄	၄	<input type="checkbox"/> မ	
	၅	၅	<input type="checkbox"/> ကျား	
အခြေခံအဆောက်အအုံ	၀	၀	<input type="checkbox"/> မ	
	၁	၁	<input type="checkbox"/> ကျား	
	၂	၂	<input type="checkbox"/> မ	
	၃	၃	<input type="checkbox"/> ကျား	
	၄	၄	<input type="checkbox"/> မ	
	၅	၅	<input type="checkbox"/> ကျား	
အခြေခံအဆောက်အအုံ	၀	၀	<input type="checkbox"/> မ	
	၁	၁	<input type="checkbox"/> ကျား	
	၂	၂	<input type="checkbox"/> မ	

		<input type="checkbox"/> မ		
၄		<input type="checkbox"/> လား		
၅		<input type="checkbox"/> မ		
		<input type="checkbox"/> လား		
အခြား	၁	<input checked="" type="checkbox"/> မ		
		<input checked="" type="checkbox"/> လား		
	၂	<input type="checkbox"/> မ		
		<input type="checkbox"/> လား		
	၃	<input type="checkbox"/> မ		
		<input type="checkbox"/> လား		
၄	အခြား	<input type="checkbox"/> မ		
		<input type="checkbox"/> လား		
၅		<input type="checkbox"/> မ		
		<input type="checkbox"/> လား		