

ပြည်ထောင်စုသမ္မတ မြန်မာနိုင်ငံတော် အစိုးရ  
စိုက်ပျိုးရေး၊ မွေးမြူရေးနှင့် ဆည်မြောင်း ဝန်ကြီးဌာန  
ကျေးလက်ဒေသဖွံ့ဖြိုးတိုးတက်ရေး ဦးစီးဌာန  
မြောင်မြို့နယ်



လူထုဗဟိုပြုစီမံကိန်း ( ဒုတိယနှစ် စက်ဝန်း )

National Community Driven Development Project

(NCDDP)



ကျေးရွာဖွံ့ဖြိုးရေးအစီအစဉ်

Village Development Plan (VDP)

အညွှန်.ကျေးရွာ

ပေါက်တောကျေးရွာအုပ်စု

၂၀. ၁၂. ၂၀၁၆

မာတိကာ

- ၁။ မြို့နယ်မြေပုံ
- ၂။ ကျေးရွာမြေပုံ ( တည်နေရာ )
- ၃။ အုပ်စုတွင်ပါဝင်သော ကျေးရွာများစာရင်း
- ၄။ ကျေးရွာအခြေခံအချက်အလက်များ ( ကျေးရွာသမိုင်းကြောင်း )
- ၅။ လူထုပူးပေါင်းပါဝင်သော လူမှုဆန်းစစ်ခြင်းနှင့် အကဲဖြတ်ခြင်းလုပ်ငန်းစဉ်( PSA / PRA ) အကျဉ်းချုပ်ဇယား
- ၆။ ကျေးရွာဖွံ့ဖြိုးရေးအစီအစဉ်အတွက်အသုံးပြုခဲ့သော PRA tools များနှင့် တစ်ခုချင်းစီအတွက်သုံးသပ်ချက်များ
- ၇။ ကော်မတီဝင်များရွေးချယ်ခြင်းနှင့် ကျေးရွာဖွံ့ဖြိုးရေး အစီအစဉ် ဆောင်ရွက်မှု မှတ်တမ်း ဓါတ်ပုံများ
- ၈။ ကျေးရွာအချက်အလက် ( ပုံစံ - ၁ )
- ၉။ စီမံကိန်းစက်ဝန်းအချိန်ဇယား ( ပုံစံ - ၂ )
- ၁၀။ ကျေးရွာဖွံ့ဖြိုးရေးဦးစားပေးအစီအစဉ် ( ပုံစံ - ၃ )
- ၁၁။ ကျေးရွာအုပ်စုစီမံကိန်းလုပ်ငန်းခွဲရွေးချယ်ခြင်း ( ပုံစံ - ၄ )
- ၁၂။ အစည်းအဝေးမှတ်တမ်းများ
- ၁၃။ ကဏ္ဍအလိုက်ဦးစားပေးဖွံ့ဖြိုးရေးလုပ်ငန်းစဉ်များ
- ၁၄။ ကျေးရွာဖွံ့ဖြိုးရေးစီမံချက်အရည်အသွေးထိန်းချုပ်မှု ( Checklist For VDP )



၂။ ကျေးရွာမြေပုံတည်နေရာ



၃။ အုပ်စုတွင် ပါဝင်သောကျေးရွာစာရင်း

- (က) ပေါက်တော(ရ)ကျေးရွာ
- (ခ) ပေါက်တော(န)ကျေးရွာ
- (ဂ) အညွန့်ကျေးရွာ

**၄။ ကျေးရွာအခြေခံအချက်အလက်များ**

အညွန့်ကျေးရွာကို မြန်မာသက္ကရာဇ် ၁၂၅၈ ခုနှစ်က စတင်တည်ရှိခဲ့သည်။ ဒုတိယကမ္ဘာစစ်ဖြစ်ပွားချိန်တွင် ရွာဟောင်း အောင်ချမ်းသာကျေးရွာမှာ မီးလောင်မှုဖြစ်ပွားခဲ့သည်။

ယခင်က သာထွန်းကျေးရွာနှင့် တစ်ရွာထဲဖြစ်ခဲ့ သော်လည်း မြစ်ကြောင်းပြောင်းလဲမှုကြောင့် မြေနကျွန်းများ ပေါ်ထွန်းလာရာ ပြောင်းရွှေ့လုပ်ကိုင်စားသောက်ကြရာ မှ အညွန့်ကျေးရွာစတင်ဖြစ်ပေါ်လာခဲ့ပါသည်။

**၄.၂။ ကျေးရွာတွင်းရှိ စုစုပေါင်းအိမ်ထောင်စု နှင့် လူဦးရေ**

အိမ်ထောင်စု	ကျား	မ	စုစုပေါင်း
၁၃၉	၃၀၂	၃၂၈	၆၃၀

**၄.၃။ လူနည်းစုလူမျိုးစုအိမ်ထောင်စု**

အမျိုးအစား	အိမ်ထောင်စု	ကျား	မ	စုစုပေါင်း
မရှိ	-	-	-	-

**၄.၄။ ထိခိုက်လွယ်အုပ်စု**

ထိခိုက်လွယ်အုပ်စု	အိမ်ထောင်စု			
နှမ်းပါး	၃၉			
နှမ်းပါးဆုံး	၆၀			

**၄.၅။ မသန်စွမ်းအုပ်စု**

မသန်စွမ်းအုပ်စု	အိမ်ထောင်စု			
မသန်စွမ်း	၇			
၆၅ နှစ်အထက်	၃၅			

**၄.၆။ ကျေးရွာပိုင်ဆိုင်မှုများ**

ပိုင်ဆိုင်မှုများ	အရေအတွက်	ပိုင်ဆိုင်မှုများ	အရေအတွက်	ပိုင်ဆိုင်မှုများ	အရေအတွက်
စိုက်ပျိုးမြေ	၂၇၈ ဧက	ဈေးဆိုင်	၂	ဆိုင်ကယ်	၁၀၀
ရေကန်	-	ရေတင်စက်	၁၂၂	ကျွမ်းကျင် လုပ်သား ( လက်သမား၊ ပန်းရံ)	၇
ကား	-	နွား	၃၅၀		

ထော်လာဂျီ	-	ထွန်	၁၀၀		
ရွှေလှေ့စက်	၃	ထယ်	၉၅	လယ်ထွန်စက်	၃
ရွှေ့ပြောင်းလုပ်သား	၁၃၀	ရွှက်ရည်ဆိုင်	၂	ကွန်ဒေါင်း	၂၇
လှည်း	၉၈	ဝက်	၃၄	သာမန်လုပ်သား	၁၀၀

၅။ လူထုပူးပေါင်းပါဝင်သော လူမှုဆန်းစစ်ခြင်းနှင့် အကဲဖြတ်ခြင်း လုပ်ငန်းစဉ်(PSA/PRA) အကျဉ်းချုပ်

စဉ်	အကြောင်းအရာ	ရက်စွဲ	ဦးတည်အုပ်စု	တက်ရောက်သူ			အဓိက ဆွေးနွေးချက်များ
				ကျား	မ	ပေါင်း	
၁	ကျေးရွာလူမှုရေးပြန့်နှံ့သယံဇာတ (social map/ Resource map)	၁၉. ၁၂. ၂၀၁၆	ကျေးရွာလူထု	၂၄	၂၄	၄၈	အိမ်များ၊ အခြေခံအဆောက်အအုံများ၊ လမ်းပန်းဆက်သွယ်ရေး၊ လယ်ယာမြေများ၊ မြစ်ချောင်းများ၊
၂	လူမှုစီးပွားအဆင့်သတ်မှတ်ခြင်း (Wealth Ranking)	၁၉. ၁၂. ၂၀၁၆	ကျေးရွာလူထု	၂၄	၂၄	၄၈	ကျေးရွာလူမှုစီးပွားအုပ်စုများ၊ ခွဲခြားသတ်မှတ်နိုင်ရေးအတွက်အခြေခံစံနှုန်းများ၊ သတ်မှတ်ခြင်း
၃	ရာသီခွင်ပြကွဲဒီဇိုင်း (seasonal calendar)	၁၉. ၁၂. ၂၀၁၆	ကျေးရွာလူထု	၂၄	၂၄	၄၈	ရာသီဥတုစိုက်ပျိုးရေး၊ ဝင်ငွေထွက်ငွေမွေးမြူရေးလုပ်ငန်းများ၊ ပညာရေး၊ ပွဲတော်များ၊ ရွှေ့ပြောင်းလုပ်သား
၄	အမျိုး/သမီးပိုင်ဆိုင်မှု ပြဇယား (Accesses and Control)	၁၉. ၁၂. ၂၀၁၆	ကျေးရွာလူထု	၂၄	၂၄	၄၈	အမျိုးသား/သမီး တို့၏ အရင်းအမြစ်အပေါ် မည်သူ ကပိုင်၍ အသုံးပြုနေကြသည်ကို ဖော်ထုတ်ခြင်း၊
၅	အဖွဲ့အစည်းချိတ်ဆက်မှု (Venn Diagram)	၁၉. ၁၂. ၂၀၁၆	ကျေးရွာလူထု	၂၄	၂၄	၄၈	ကျေးရွာတွင်းအဖွဲ့အစည်းများ၊ ကျေးရွာ ဖွံ့ဖြိုးရေးအတွက်မည်သည့် အဖွဲ့များချိတ်ဆက်လုပ် ကိုင်မှု

၆	ပင့်ကူအိမ် ကွန်ယက် (Spider Web)	၁၉. ၁၂. ၂၀၁၆	ကျေးရွာ လူထု	၂၄	၂၄	၄၈	အမျိုးသားနှင့်အမျိုးသမီး များ တန်းတူအခွင့်အရေး ရရှိမှုနှင့် မရရှိသည့် အကြောင်းအရင်းများ
၇။	အခက်အခဲများအ ားဖော်ထုတ် ခြင်း အမျိုးသား	၂၁. ၁၂. ၂၀၁၆	ကျေးရွာ လူထု	၄၄	--	၄၄	ဆွေးနွေးထားသောအခက် အခဲလုပ်ငန်းစဉ်များ
၈။	အခက်အခဲများ အားဖော်ထုတ် ခြင်း အမျိုးသမီး	၂၁. ၁၂. ၂၀၁၆	ကျေးရွာ လူထု	၀	၅၇	၅၇	ဆွေးနွေးထားသောအခက် အခဲလုပ်ငန်းစဉ်များ
၉။	ကျေးရွာ၏အနာဂ တ်(၅)နှစ်စာမျှော် မှန်းချက် အမျိုးသား	၂၁. ၁၂. ၂၀၁၆	ကျေးရွာ လူထု	၄၄	--	၄၄	ဆွေးနွေးခဲ့သောအခက်အခဲ လုပ်ငန်းစဉ်များ အပေါ် အခြေခံ၍ အခြေခံ အဆောက်အဦး၊ အသက် မွေးဝမ်းကြောင်းဆိုင်ရာများ
၁၀။	ကျေးရွာ၏အနာဂ တ်(၅)နှစ်စာမျှော် မှန်းချက် အမျိုးသမီး	၂၁. ၁၂. ၂၀၁၆	ကျေးရွာ လူထု	၀	၅၇	၅၇	ဆွေးနွေးထားသောအခက် အခဲလုပ်ငန်းစဉ်များအ ပေါ်အခြေခံ၍ အခြေခံ အဆောက်အဦး၊ အသက် မွေးဝမ်းကြောင်းဆိုင်ရာများ
၁၁။	ကျေးရွာဖွံ့ရေး လုပ်ငန်းစဉ်များ ရေးဆွဲခြင်း	၂၁. ၁၂. ၂၀၁၆	ကျေးရွာ လူထု	၄၄	၅၇	၁၀၁	အကျိုးပြုပြီးရေအကျိုးခံစား ခွင့်နှင့်အဓိကလိုအပ်ချက်မျ ားပေါ်မူတည်၍ဆုံးဖြတ်သ ည်။
၁၂။	ကော်မတီများဖွဲ့ စည်းခြင်း	၂၁. ၁၂. ၂၀၁၆	ကျေးရွာ လူထု	၄၄	၅၇	၁၀၁	ကော်မတီဝင်များရွေးခြင်း၊ ဖွဲ့စည်းခြင်း၊တာဝန်များခွဲ ဝေခြင်း





ပိုးမွှားများကိုမနှိမ်နင်းနိုင်ပဲ ဖြစ်တတ်ပါသည်။ ထို့ကြောင့် စိုက်ပျိုးရေးနည်းပညာသင်တန်းကို ရရှိပါက အဆင်ပြေမည်ဖြစ်ပါသည်။

- ရေအရင်းအမြစ်ပေါကြွယ်ဝသည်။ ရေပိုက်လိုင်းစနစ်ဖြင့်ရေသွယ်ယူခြင်းဆောင်ရွက်နိုင်ပါက ကျေးရွာအတွက်အဆင်ပြေမည်ဖြစ်ပါသည်။ ကျေးရွာရှိစိုက်ပျိုးမြေများမှာ ဧရာဝတီမြစ်ကမ်းဘေးတွင် တည်ရှိနေပြီး နှစ်စဉ်မြစ်ရေတိုက်စားမှုကြောင့်စိုက်ပျိုးမြေများဆုံးရှုံးမှုဖြစ်ပေါ်နေရပါသည်။ ရေကာတာဆောင်ရွက်နိုင်ပါက စိုက်ပျိုးမြေများပျက်စီးဆုံးရှုံးမှုလျော့ပါးသက်သာမည်ဖြစ်ပါသည်။
- နှစ်စဉ်ရေနစ်မြုပ်ပြီး သီးနှံများပျက်စီးဆုံးရှုံးခြင်း၊ ရွာတွင်းလမ်း၊ ရွာချင်းဆက်လမ်းများ ရေနစ်မြုပ်ခြင်းနှင့် ရေကျပြီးပါကရွှံ့နွံထွက်အိုင် များဖြစ်ကာလမ်းများအသုံးပြု၍ မရဖြစ်ကြသည်။ ကျေးရွာတွင်းလမ်းများကို ပြုပြင်ခြင်းဖြင့် ကျေးရွာသူရွာသားများမှာသွားလာရေးအဆင်ပြေမည် ဖြစ်ပါသည်။
- ပြေလည်သူများနှင့်မပြေလည်သူများရောနှောနေထိုင်ကြသော်လည်း ရွာအနောက်ဘက်ပိုင်းတွင် မပြေလည်သူများပိုမိုနေထိုင်ကြသည် ။
- တစ်ရွာလုံးပုဒ္ဒဘာသာကိုးကွယ်ကြသည် ။
- ကျေးရွာအနီးတွင် နိုင်ငံတော်မှလျှပ်စစ်မီးအတွက်ပင်မဓာတ်အားလိုင်းတည်ဆောက်လျှက်ရှိပြီး ကျေးရွာတွင်းလျှပ်စစ်မီးလင်းရေးဆောင်ရွက်နိုင်ပါက အဆင်ပြေမည်ဖြစ်ပါသည်။
- ကျေးရွာချင်းဆက်လမ်းများကောင်းမွန်ရန်၊ ရွာတွင်းလမ်းများကောင်းမွန်ရန်
- လျှပ်စစ်မီး ရရှိရန်
- ကျေးရွာအပန်းဖြေနေရာများနှင့် ဘောလုံးကွင်းရှိရန်
- ဝင်ငွေတိုးလုပ်ငန်းများ ဖန်တီးနိုင်ရန်
  - စက်မှုလက်မှုလုပ်ငန်းများ(တွင်း၊ သံဂဟေ၊ စက်ယက္ကန်း)
  - စနစ်တကျ ကြက်၊ဝက်မွေးမြူရေး

၆. (ခ)။ ချမ်းသာမှုအဆင့် ခွဲခြားခြင်း (Wealth Ranking)

ကျေးရွာအုပ်စု - ပေါက်တော  
 ကျေးရွာ - ကညွန်  
 ရက်စွဲ - ၁၉.၁၂.၂၀၁၆

ဥစ္စာစာနုကြွယ်ဝမှု ဇယား

စဉ်	အဆင့်	သက်တမ်းချက်	အိမ်ထောင်စု အရေအတွက်	ရာခိုင်နှုန်း
၁	ချမ်းသာသော အုပ်စု	မြေ (၁၀) ဧက အထက် ၊ လယ်ထွန်စက် (၂စီး-၁စီး) ၊ ရေခုပ်စက် ၊ နွား (၂) ကောင်	၁၀	၇%
၂	အသင့်အတင့်	မြေ (၅) ဧက အထက် ၊ လယ်ထွန် စက် ၁စီး ၊ ရေခုပ်စက် ၊ နွား (၂) ကောင်	၃၀	၂၁%
၃	မမြေလည်းသော အုပ်စု	မြေ (၂) ဧက အောက် ၊ နွား ၁ ခု ၊ ဝက် ၅ ခု (တစ်ခုစီ တစ်ပိဋ်)	၃၉	၂၈%
၄	နွမ်းပါးသော အုပ်စု	မြေယာမဲ့ ၊ လက်လှုပ်လက်စား	၆၀	၄၄%
			၂၂၉	၁၀၀%

ချမ်းသာမှုအဆင့် ခွဲခြားခြင်း ဆွေးနွေးသုံးသပ်ခြင်း

- ❖ ကျေးရွာတွင် နွမ်းပါးသော အိမ်ထောင်စု ၆၀ ရှိသည်။
- ❖ ဆင်းရဲရသည့် အကြောင်းရင်းမှာ မြေယာမရှိခြင်း၊ အလုပ်အကိုင် အတည်တကျမရှိခြင်းကြောင့် ဖြစ်သည်။
- ❖ မြေယာမရှိပဲ ကျမ်းသာမှုအဆင့်အလုပ်အကိုင်ရခြင်းကြောင့် စီးပွားရေး၊ ကျန်းမာရေး တို့တွင် နိမ့်ကျနေရသည်။ ကလေးများ၏ ပညာရေးကိုလည်း ဆုံးခန်းတိုင်သည်အထိ မထောက်ပံ့နိုင်ပါ။
- ❖ ကျန်းမာရေးအတွက် ဆေးကုသစရိတ်မတတ်နိုင်သောကြောင့် ရောဂါဝေဒနာဖြစ်ပွားပါက အခက်အခဲဖြစ်ကြ ရသည်။
  - စီမံကိန်းလုပ်ငန်းခွဲများ အစီအစဉ်ရေးဆွဲရာတွင် ဆင်းရဲနွမ်းပါးသူများ ပါဝင်နိုင်သော အချိန်တွင် ရေးဆွဲပြီး ယင်းတို့တင်ပြသော အကြံဉာဏ်၊ အခက်အခဲများ၊ လိုအပ်ချက်များကို အလေးထားစဉ်းစားပေးခြင်း။
  - စီမံကိန်းလုပ်ငန်းခွဲများ ဖော်ဆောင်ရာတွင်လည်း နွမ်းပါးသော အုပ်စုများအတွက် အဓိကထား စဉ်းစားပေးပြီး ယင်းတို့ကို အလုပ်အကိုင် အခွင့်အလမ်းများပေးခြင်းဖြင့် ဆင်းရဲနွမ်းပါးမှုကို အထိုက်အလျောက် လျော့ချလာနိုင်မည် ဖြစ်သည်။

၆. (ဂ)။ ကျား / မ ကဏ္ဍ (၁)၊ ပိုင်ဆိုင်မှုကို ခွဲခြမ်းစိတ်ဖြာခြင်း

အရင်းအမြစ်သုံးစွဲမှု ပုံစံပြဿနာ			အရင်းအမြစ် ဆုံးရှုံးမှု ပုံစံပြဿနာ		
♂	♀	♂ ♀	♂	♀	♂ ♀
* ကျွဲ၊ နွား	* အပ်ချုပ်စက်	လယ်ယာဧက လမ်း	* ကျွဲ၊ နွား	* အပ်ချုပ်စက်	* လမ်း
* လယ်ထွန်စက်	* ဈေးဆိုင်	ဆိုင်ကယ်	* လယ်ထွန်စက်	* ဈေးဆိုင်	* လယ်ယာမြေ
* ပဲခွဲစက်		စာသင်ကျောင်း	* ပဲခွဲစက်		
* ရေစုပ်စက်			* ရေစုပ်စက်		
* ရွှေဘော်ထိုက်			* ရွှေဘော်ထိုက်		
			* ဆိုင်ကယ်		
			* စာသင်ကျောင်း		
ပေါက်တောကျေးရွာအုပ်စု အညွန့်ကျေးရွာ ၁၉.၁၂.၂၀၁၆			ပေါက်တောအုပ်စု အညွန့်ကျေးရွာ ၁၉.၁၂.၂၀၁၆		

ကျား / မ ကဏ္ဍ (၁)၊ ပိုင်ဆိုင်မှုကို ခွဲခြမ်းစိတ်ဖြာခြင်း ဆွေးနွေးသုံးသပ်ခြင်း

- ❖ အပ်ချုပ်စက် ဈေးဆိုင်တို့ကို အမျိုးသမီးများ သုံးစွဲကြသည်။ ထိန်းချုပ်ကြသည်။
- ❖ ရွှေဘော်ထိုက်၊ ပဲခွဲစက်၊ လယ်ထွန်စက်၊ ရေစုပ်စက်တို့ကို အမျိုးသားများ သီးသန့်သုံးစွဲကြသည်။
- ❖ စာသင်ကျောင်း၊ ဆိုင်ကယ်၊ တို့ကို ကျားမ တန်းတူသုံးစွဲကြပြီး အမျိုးသားများ ထိန်းချုပ်ထားသည်။
- ❖ လမ်း၊ ယာမြေ တို့ကို တန်းတူထိန်းချုပ်သုံးစွဲကြသည်။
  - ကဏ္ဍတိုင်းတွင် ပြုပြင်ခြင်း၊ ဆုံးဖြတ်ချက်ချခြင်း၊ ထိန်းချုပ်ခြင်းတို့ကို အမျိုးသားများက အဓိက ဦးဆောင်မှုပြုလုပ်ကြသည်။
  - စီမံကိန်းလုပ်ငန်းခွဲများ အကောင်အထည်ဖော်ခြင်း၊ စီစဉ်ဆောင်ရွက်ခြင်း၊ ဆုံးဖြတ်ချက်ချမှတ်ခြင်း၊ ပြုပြင်ထိန်းသိမ်းခြင်းတို့တွင် ကျားမ တန်းတူ အခွင့်အရေးပေး ဆောင်ရွက်စေခြင်းဖြင့် ပစ္စည်းများကို တန်းတူသုံးစွဲထိန်းချုပ်နိုင်ကြောင်း သိရှိစေနိုင်သည်။

၆. (ဃ)။ ကျား / မ ကဏ္ဍ (၂)၊ ဆိုင်ရာ ကွန်ယက်ချက်ဆက်မှု

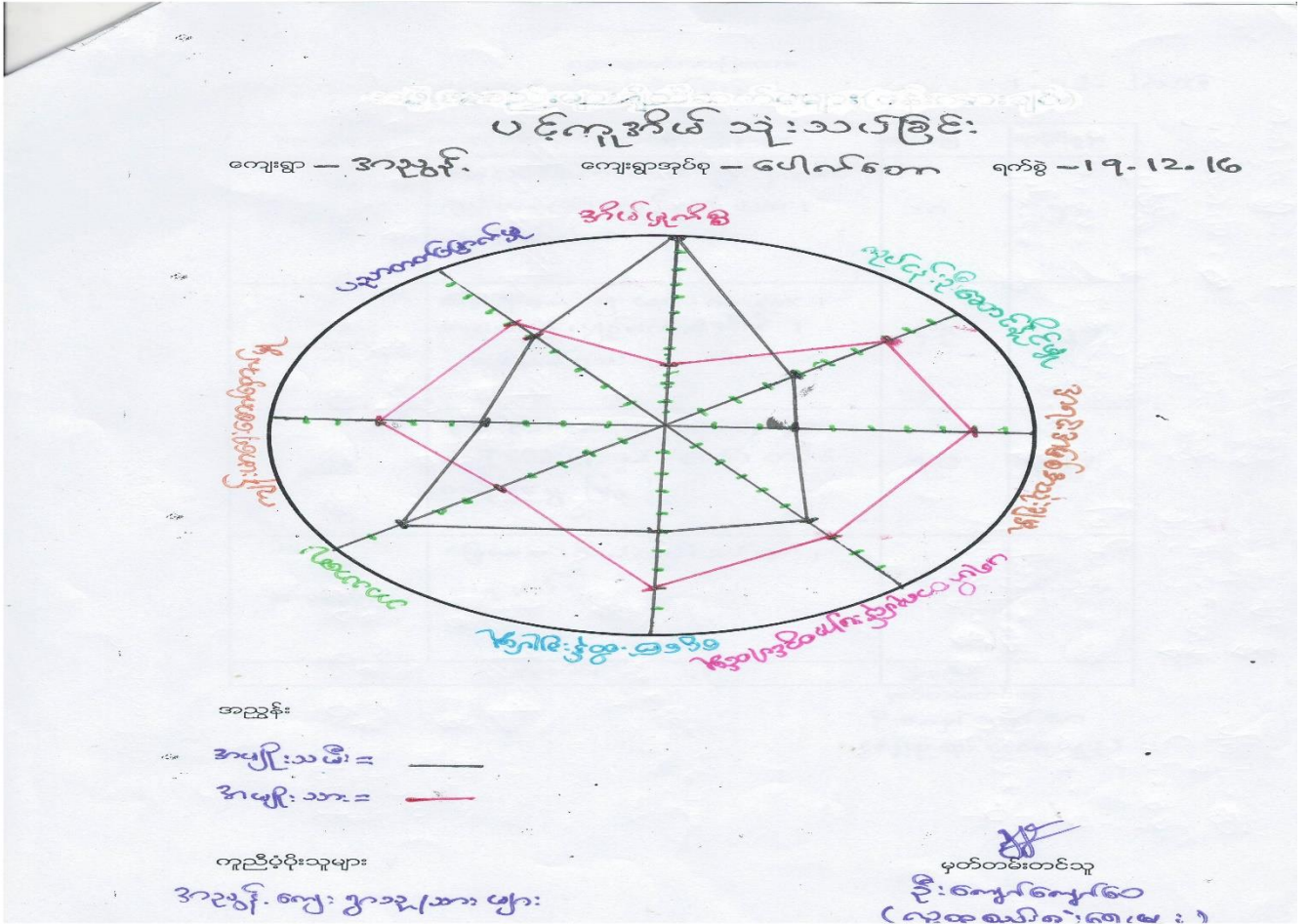

ကျား / မ ကဏ္ဍ (၂)၊ ဆိုင်ရာ ကွန်ယက်ချက်ဆက်မှု ဆွေးနွေးသုံးသပ်ခြင်း

- အမျိုးသမီးများ၏ ဦးဆောင်မှု ဆုံးဖြတ်ချက်ချပိုင်ခွင့်တို့တွင် အားနည်းသည်။
- အမျိုးသမီးများသည် အိမ်မှုကိစ္စဖြင့်သာ အချိန်ကုန်နေပြီး ဝင်ငွေရလုပ်ငန်းများ ဆောင်ရွက်ခြင်း အားနည်းပြီး အိမ်ထဲတွင်သာ အချိန်ကုန်နေရသည်။ ထို့ကြောင့် မပြောရဲမဆိုရဲဖြစ်၍ ဆုံးဖြတ်ပိုင်ခွင့် မရှိဖြစ်နေတတ်သည်။
- အမျိုးသမီးများမှာ အမျိုးသားများလောက်အရင်းအမြစ်အသုံးချနိုင်မှုမရှိရခြင်းမှာ စီးပွားရေးဆိုင်ရာ၊ ငွေကြေးရှာဖွေဆောင်ရွက်မှုတွင် နည်းခြင်ကြောင့်ဖြစ်သည်။
  - ❖ ကျေးရွာတွင် အမျိုးသမီးများအား ဝင်ငွေရလုပ်ငန်းများ ဖန်တီးပေးခြင်း ဖွံ့ဖြိုးရေးလုပ်ငန်းစဉ်များတွင် ပါဝင်စေ ခြင်းဖြင့် အမျိုးသမီးများကို လက်တွဲခေါ် ကူညီနိုင်မည်ဖြစ်သည်။

၆. (c)။ ရာသီခွင် ပြက္ခဒိန်

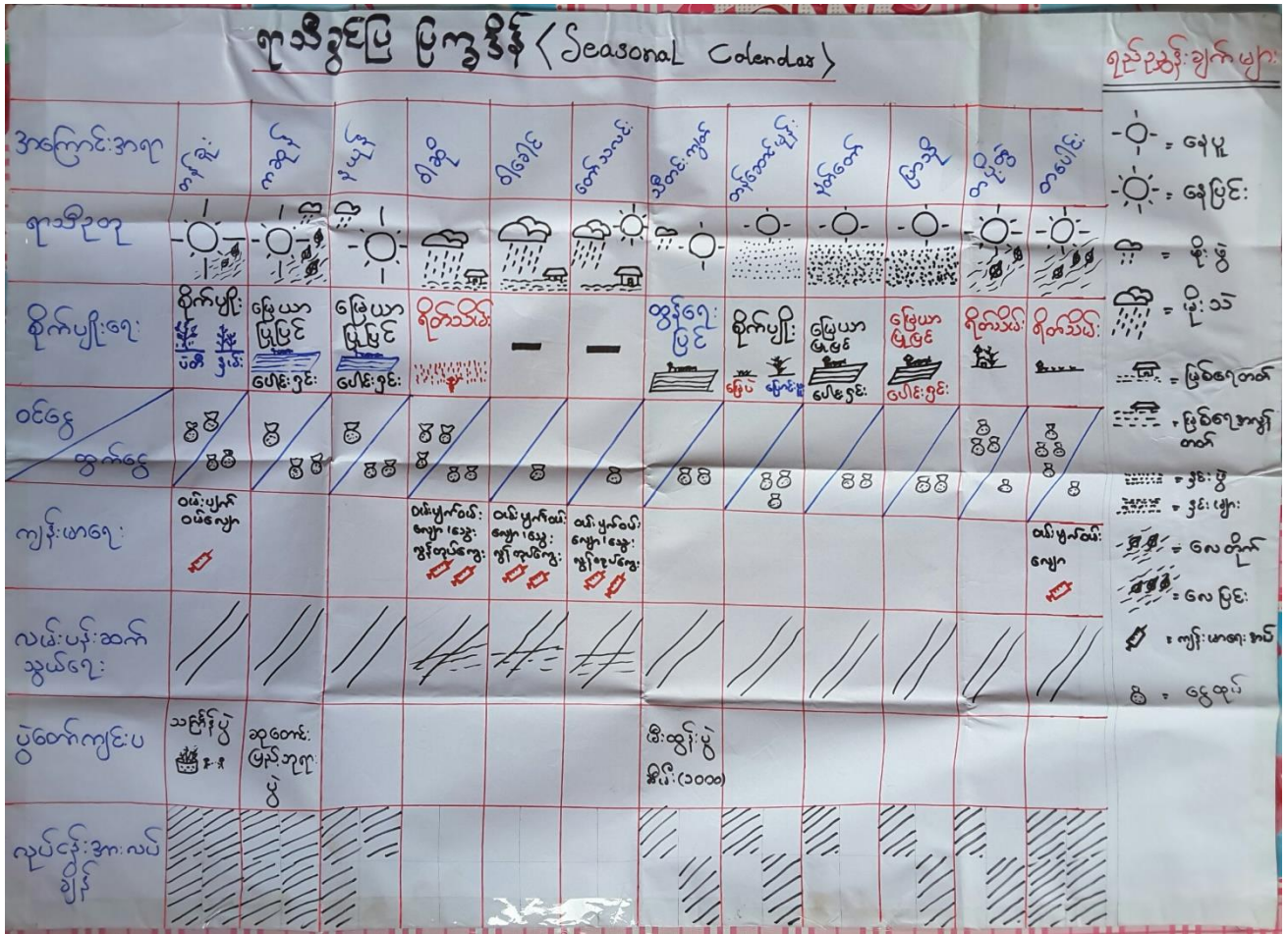

ရာသီခွင် ပြက္ခဒိန် ဆွေးနွေးသုံးသပ်ခြင်း

- မြေပဲစိုက်ပျိုးခြင်းကို အဓိက လုပ်ကိုင်ကြပြီး မတ်ပဲ၊ နမ်း တို့ကိုလည်း စိုက်ပျိုးခြင်းဖြင့် အသက်မွေးဝမ်းကြောင်းပြုကြသည်။
- စိုက်ပျိုးစရိတ်၊ ပိုးသတ်ဆေးစရိတ်၊ စသည်တို့ ကုန်ကျမှုများပြားသောကြောင့် ဝင်ငွေထက် ထွက်ငွေက ပိုများနေကြသည်။
- မြစ်ရေတက်သောကာလများတွင် အလုပ်အကိုင်မရှိပဲ ထွက်ငွေများပြားသည်။
- အမျိုးသမီးများသည် မြေပဲနှုတ်၊ ပေါက်တူးပေါက်၊ နမ်းရိတ်လုပ်ငန်းများဖြင့်သာ အသက်မွေးဝမ်းကြောင်းပြုကြသည်။
- အိမ်မှုကိစ္စများကို နေ့စဉ်လုပ်ဆောင်ရပြီး အထက်ပါလုပ်ငန်းများ မရှိချိန်တွင် အခြားဝင်ငွေရ လုပ်ငန်းမရှိသောကြောင့် ဝင်ငွေနည်းနေရသည်။
  - အမျိုးသားများသည် အမျိုးသမီးများကို အိမ်မှုကိစ္စလုပ်ငန်းများတွင် ပိုင်းဝန်းကူညီဆောင်ရွက်ခြင်း ဖြင့် တာဝန်ခွဲဝေယူသင့်သည်။

- အားလပ်ချိန်များတွင် ဝင်ငွေရလုပ်ငန်းများဖြစ်သော စက်ချုပ်လုပ်ငန်းများကို ဖန်တီးပေးသင့်သည်။

၆. (စ)။ ဗင်းပုံစံ အသုံးပြု၍ အဖွဲ့အစည်းနှင့် ချိတ်ဆက်မှုများအား လေ့လာခြင်း

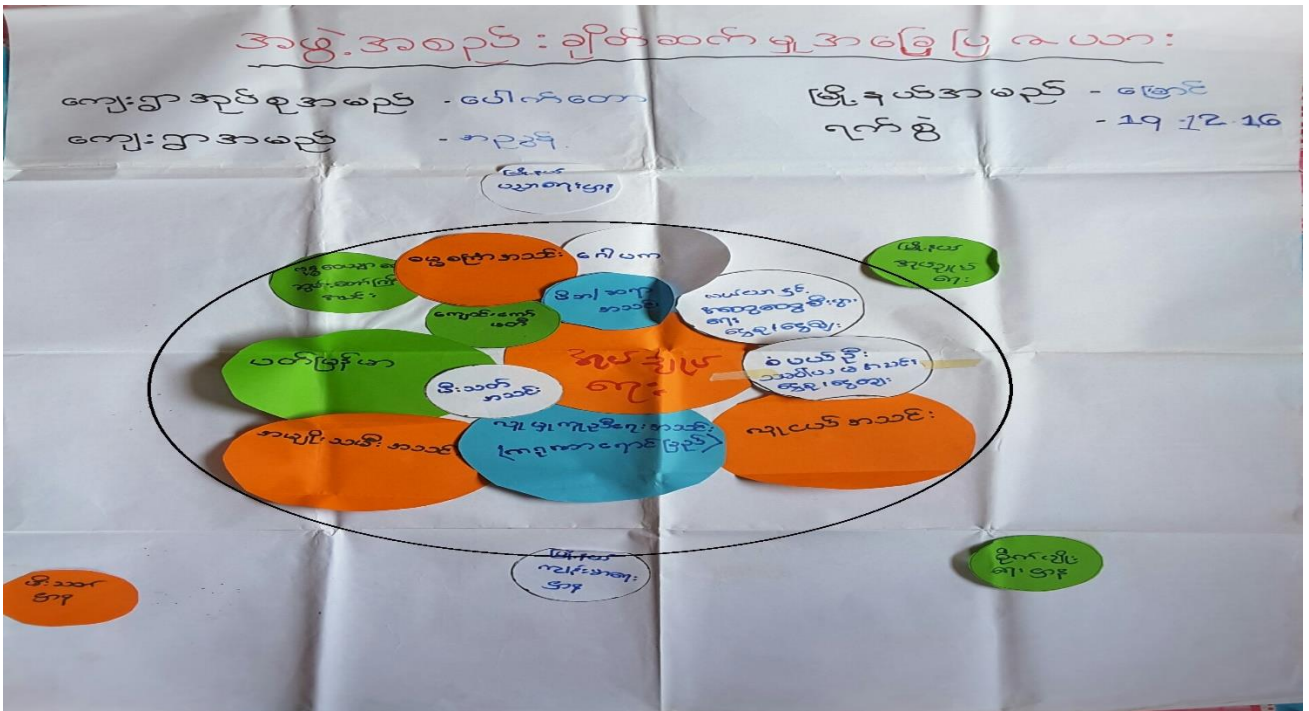

ဗင်းပုံစံ အသုံးပြု၍ အဖွဲ့အစည်းနှင့် ချိတ်ဆက်မှုများအား လေ့လာခြင်း ဆွေးနွေးသုံးသပ်ခြင်း

- ကျေးရွာတွင် ရွာခွဲခေါင်းဆောင်သည် ရွာတွင်းအဖွဲ့အစည်းများနှင့် ချိတ်ဆက်ပြီး ဖွံ့ဖြိုးတိုးတက်ရေး လုပ်ငန်းများတွင် အဓိကဦးဆောင်ကြသည်။
- အမျိုးသမီးအသင်း ဝတ်ရွတ်စဉ်အသင်း ပက်မြန်မာအဖွဲ့တို့သည် အမျိုးသမီး အဖွဲ့များဖြစ်ကြသည်။
- ကာလသားအဖွဲ့ ချက်ပြုတ်ရေးအဖွဲ့ လူမှုရေးအသင်း မေ့စကြာအဖွဲ့ ဂေါပကအဖွဲ့ တို့သည် ရွာ၏ သာရေးနာရေးတို့တွင် အဓိကဦးဆောင်သည်။
- ပက်မြန်မာ စံပယ်ဦးငွေစုငွေချေး ကျောင်းကော်မတီ မိဘဆရာအသင်း တို့သည် ရွာ၏ ဝင်ငွေရရှိရေး နှင့်ပညာရေးတို့တွင် လုပ်ဆောင်ကြသည်။
  - ❖ ရွာ၏ ဖွံ့ဖြိုးတိုးတက်ရေးလုပ်ငန်းစဉ်များ အရေးပေါ်အခြေအနေများဖြစ်လာပါက အုပ်ချုပ်ရေးမှူးနှင့် ရွာခွဲခေါင်းဆောင်မှ မြို့နယ်နှင့် ဆက်သွယ်ဆောင်ရွက်သည်။

◆◆ အညွန့်ကျေးရွာ အမျိုးသား / အမျိုးသမီးများ၏ အခက်အခဲ ပြဿနာများ ◆◆

◆ အမျိုးသားများ တင်ပြသော အခက်အခဲပြဿနာများ◆

- ၁။ လျှပ်စစ်မီးမရှိသောကြောင့်ကျောင်းသူ၊သားများစာကျက်ရန် အခက်အခဲ ( ပညာရေး၊ စီးပွားရေး နှောင့်နှေး )
- ၂။ သွားလာရေးခက်ခဲ ( ရေကျချိန်၊ မိုးရွာချိန်များတွင် ရွံနွံများဖြင့် သွားလာရခက်ခဲခြင်း )
- ၃။ ဆေးပေးခန်းရှိသော်လည်း ကျန်းမာရေးဝန်ထမ်း မရှိသောကြောင့် ဆေးကုသမှုခက်ခဲခြင်း
- ၄။ ကလေးသူငယ်များ လေ့ကျင့်ခန်းလုပ်ရန် သီးသန့်အားကစားကွင်း မရှိခြင်း
- ၅။ ရေတွင်း ရေကန် နည်းပါးမှုကြောင့် မီးဘေးအတွက် စိုးရိမ်ရခြင်း
- ၆။ ကျန်းမာရေးဌာနတွင် အဆောက်အဦး ခြံစည်းရိုး မရှိသည့်အတွက် လုံခြုံမှုမရှိခြင်း
- ၇။ ရေချိုတွင်း နည်းပါးသောကြောင့် သောက်သုံးရေရရှိမှု အခက်ခဲ
- ၈။ စိုက်ပျိုးနည်းပညာများနှင့် မျိုးကောင်းမျိုးသန့်များနည်းပါးသည့်အခက်အခဲ

♥ အမျိုးသမီးများ တင်ပြသော အခက်အခဲ ပြဿနာများ ♥

- ၁။ လျှပ်စစ်မီးမရှိသောကြောင့်ကျောင်းသူ၊သားများစာကျက်ရန် အခက်အခဲ ( ပညာရေး၊ စီးပွားရေး နှောင့်နှေး )
- ၂။ သွားလာရေးခက်ခဲ ( ရေကျချိန်၊ မိုးရွာချိန်များတွင် ရွံနွံများဖြင့် သွားလာရခက်ခဲခြင်း )
- ၃။ ဆေးပေးခန်းရှိသော်လည်း ကျန်းမာရေးဝန်ထမ်း မရှိသောကြောင့် ဆေးကုသမှုခက်ခဲခြင်း
- ၄။ အရေးပေါ်မီးငြိမ်းသတ်ရန် ကန်မရှိသော အခက်အခဲ
- ၅။ အိမ်တိုင်းစေ့ယင်လုံအိမ်သာမရှိသောကြောင့် ကျန်းမာရေးထိခိုက်
- ၆။ စာကြည့်တိုက်ရှိသော်လည်း စာအုပ်စာပေမပြည့်စုံသည့် အခက်အခဲ ( အသိပညာ၊ ဗဟုသုတ၊ နည်းပညာများ နည်းပါးခြင်း )

◆◆ အညွန့်ကျေးရွာ အမျိုးသား / အမျိုးသမီးများ တင်ပြသော မျှော်မှန်းချက်များ ◆◆

♣ အမျိုးသားများ တင်ပြသော မျှော်မှန်းချက်များ ♣

- ၁။ ၂၄ နာရီ မီးလင်းနေစေရန်
- ၂။ ရွာတွင်းလမ်းများနှင့်ရွာချင်းဆက်လမ်းများ ကောင်းမွန်နေရန်
- ၃။ ကျန်းမာရေးဌာနရှိ နေရန်
- ၄။ မီးသတ်ရေကန် ရှိစေရန်
- ၅။ သောက်သုံးရေကန်ရှိနေရန်
- ၆။ စိုက်ပျိုးနည်းပညာများနှင့် မျိုးကောင်းမျိုးသန့်များ ရရန်

♥ အမျိုးသမီးများ တင်ပြသော မျှော်မှန်းချက်များ ♥

- ၁။ ရာသီမရွေး သွားလာနိုင်သော ရွာတွင်းလမ်းများ ကောင်းမွန်ချင်
- ၂။ ၂၄ နာရီ မီးလင်းစေချင်
- ၃။ ကျေးလက်ဆေးပေးခန်း ရှိချင်
- ၄။ ရေကာတာ (မြေကာနံရံ) ရှိချင်
- ၅။ ဗဟုသုတ ပြည့်စုံကြွယ်ဝသော ကျေးရွာဖြစ်ချင်

♣♣ အညွန့်ကျေးရွာ အမျိုးသား / အမျိုးသမီးများ တင်ပြသော ဖွံ့ဖြိုးရေးလုပ်ငန်းစဉ်များ ♣♣

♣ အမျိုးသားများ တင်ပြသော ဖွံ့ဖြိုးရေးလုပ်ငန်းစဉ်များ ♣

- ၁။ ရွာတွင်းလမ်းများ ခင်းခြင်း
- ၂။ မူလတန်း ကျောင်းဆောင် တည်ဆောက်ခြင်း
- ၃။ ၂၄ နာရီ မီးလင်းရေး
- ၄။ ကျေးလက်ဆေးပေးခန်း တည်ဆောက်ရန်
- ၅။ မီးသတ်ရေကန် တည်ဆောက်ရန်
- ၆။ စိုက်ပျိုးနည်းပညာများနှင့် မျိုးကောင်းမျိုးသန့်များ ရရှိမှု



♥ အမျိုးသမီးများ တင်ပြသော ဖွံ့ဖြိုးရေးလုပ်ငန်းစဉ်များ ♥

- ၁။ ရွာတွင်းလမ်းများ ပြုပြင်ရန်
- ၂။ ၂၄ နာရီ မီးလင်းရန်
- ၃။ ရေကာတာ (မြေကာနံရံ) ရှိရန်
- ၄။ စာသင်ကျောင်း အုတ်တံတိုင်း ခတ်ရန်
- ၅။ စာကြည့်တိုက်တည်ဆောက်ရန်

♣ အညွန့်ကျေးရွာ အမျိုးသား/အမျိုးသမီးများ တင်ပြသောဦးစားပေးဖွံ့ဖြိုးရေးလုပ်ငန်းစဉ်များ ♣

- ၁။ လျှပ်စစ်မီးလင်းရေး
- ၂။ ကျေးလက်ဆေးပေးခန်း
- ၃။ မြေကာနံရံ
- ၄။ ကျေးရွာစာကြည့်တိုက်
- ၅။ မီးသတ်ရေကန်
- ၆။ စိုက်ပျိုးနည်းပညာများနှင့် မျိုးကောင်းမျိုးသန့်များ

အညွန့်.ကျေးရွာမျှော်မှန်းချက် ဆွေးနွေးခန်းမှ ရရှိလာသောရလဒ်

<p>ကျေးရွာ၏ မျှော်မှန်းချက်</p>	<p>လမ်းပန်းဆက်သွယ်ရေးကောင်းမွန်ပြီး လက်မှလယ်ယာမှ စက်မှလယ်ယာသို့ ကူးပြောင်းကာ စီးပွားရေး၊လူမှုရေး၊ပညာရေး၊ကျန်းမာရေးများ တိုးတက်ကောင်းမွန်လာရမည်။လျှပ်စစ်မီးရရှိပြီး အချိန်မရွေးသွားလာနိုင်ကာ၊စိုက်ပျိုးရေး၊မွေးမြူရေးအိမ်တွင်းမှု အသက် မွေးဝမ်းကျောင်း နည်းပညာများကို အချိန်နှင့်တပြေးညီ သိရှိနိုင်လာမည်။</p>
<p>အနာဂတ်တွင် ကျေးရွာ ပိုမိုဖွံ့ဖြိုးတိုးတက် ရန် ကျေးရွာသားများ ၏ မျှော် မှန်းထားရှိမှု</p>	<p>လူထုဗဟိုပြုစီမံကိန်းမှ ထောက်ပံ့ငွေကို အသုံးပြုပြီး သဘာဝဘေး၊ပညာရေး၊ရွာတွင်းလမ်းများကောင်းမွန်လာစေရန်နှင့်လျှပ်စစ်မီးများရရှိ လာလျှင် စီးပွားရေးအခွင့်အလမ်းများ ပိုမိုရရှိလာမည်ဖြစ်သည်။ကျေးရွာတွင်းရှိ လူငယ်များလမ်းမှားမရောက်စေရန် အတွက် ကျေးရွာစာကြည့်တိုက်တစ်ခုရှိချင်ပါသည်။အကောင်အထည် မဖော်နိုင်သောလုပ်ငန်းများကို သက်ဆိုင်ရာဌာနများနဲ့ ချိတ်ဆက်လုပ်ကိုင်မှုများ ပြုလုပ်မည်။မြို့နယ်အတွင်းသို့ အစိုးရမဟုတ်သော အဖွဲ့အစည်းများ ဝင်ရောက်မှုများရှိပါက ကျေးရွာလိုအပ်ချက်များကို တင်ပြ၍ အကူအညီတောင်းခံမှုများပြုလုပ်သွားမည်ဖြစ်ပါသည်။</p>

၇။ အညွန့်ကျေးရွာ မှ ကျေးရွာဖွံ့ဖြိုးရေးအစီအစဉ် ဆောင်ရွက်မှု မှတ်တမ်းဓါတ်ပုံများ









၇ ( ၁ )။ကျေးရွာစီမံကိန်း အထောက်အကူပြု ကော်မတီဖွဲ့စည်းပုံ နှင့် ကော်မတီဝင်များ

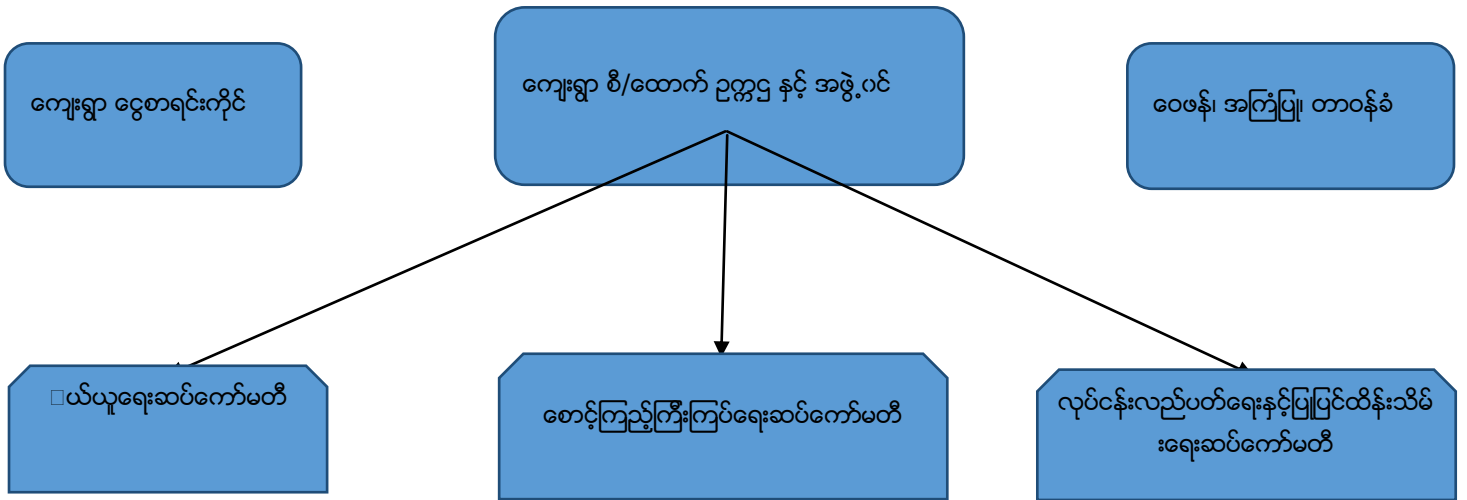

၇ ( ၂ )။ကျေးရွာ စီ/ထောက် ဥက္ကဋ္ဌ နှင့် အဖွဲ့ဝင်(ပေါက်တောအုပ်စု၊ အညွန့် ကျေးရွာ)

စဉ်	အမည်	အသက်	ရာထူး/တာဝန်	ပညာအရည်အချင်း	ဖုန်းနံပါတ်
၁။	ဦးမင်းဟန်	၃၇ နှစ်	ကျေးရွာစီ/ထောက်ဥက္ကဋ္ဌ	၁၀ တန်း	09256448170
၂။	ဒေါ်အိအိသွယ်	၃၅ နှစ်	ကျေးရွာစီ/ထောက်ဥက္ကဋ္ဌ	BA (LLB)	09790850590
၃။	ဦးဇော်ဦး	၃၄ နှစ်	အဖွဲ့ဝင်	၈ တန်း	09776704027
၄။	ဦးချစ်ခင်	၃၃ နှစ်	ကျေးရွာစာရင်းကိုင်	၈ တန်း	09796423839
၅။	ဦးဖြိုးရာဇာ	၂၅ နှစ်	ဝေဖန်၊ အကြံပြု၊ တိုင်ကြား	၈ တန်း	09778222500
၆။	ဒေါ်သန်းဝင်း	၅၄ နှစ်	ဝေဖန်၊ အကြံပြု၊ တိုင်ကြား	၈ တန်း	09781296151
၇။	ဒေါ်အိအိစိမ်း	၂၅ နှစ်	ဝေဖန်၊ အကြံပြု၊ တိုင်ကြား	၁၀ တန်း	09790796211
၈။	ဦးအောင်ဆန်းမြင့်	၄၀ နှစ်	ဝယ်ယူရေးဆပ်ကော်မတီ	၄ တန်း	09796484935
၉။	ဦးမင်းဟိန်းထွန်း	၂၄ နှစ်	ဝယ်ယူရေးဆပ်ကော်မတီ	၁၀ တန်း	09790328130
၁၀။	ဒေါ်ဒါလီ	၂၈ နှစ်	ဝယ်ယူရေးဆပ်ကော်မတီ	၁၀ တန်း	09975834524
၁၁။	ဒေါ်သန္တာအေး	၂၅ နှစ်	ဝယ်ယူရေးဆပ်ကော်မတီ	၁၀ တန်း	09792205368
၁၂။	ဦးအေးဆင့်	၄၃ နှစ်	စောင့်ကြည့်၊ ကြီးကြပ်ရေး	၄ တန်း	09253864109
၁၃။	ဒေါ်မာမာမြင့်	၃၁ နှစ်	စောင့်ကြည့်၊ ကြီးကြပ်ရေး	၈ တန်း	09779175783
၁၄။	ဒေါ်ပြာပြာ	၃၈ နှစ်	စောင့်ကြည့်၊ ကြီးကြပ်ရေး	၄ တန်း	---
၁၅။	ဦးမင်းလွင်	၄၉ နှစ်	လည်ပတ်၊ ပြုပြင်/ထိန်းသိမ်း	၄တန်း	09770109982
၁၆။	ဦးအောင်ကျော်သူ	၂၅ နှစ်	လည်ပတ်၊ ပြုပြင်/ထိန်းသိမ်း	၄ တန်း	09781296151
၁၇။	စိမ်းလဲ့လဲ့ကြည်ပြာဦး	၁၉ နှစ်	လည်ပတ်၊ ပြုပြင်/ထိန်းသိမ်း	၈ တန်း	09776703511
၁၈။	ဦးတင်အောင်	၅၅ နှစ်	စေတနာ့ဝန်ထမ်း	၁၀ တန်း	09792702031
၁၉။	ဒေါ်ညိုဆန်း	၄၉ နှစ်	စေတနာ့ဝန်ထမ်း	၄ တန်း	09771282408
၂၀။	ဒေါ်ငုဝါဦး	၂၁ နှစ်	စေတနာ့ဝန်ထမ်း	၁၀ တန်း	09459130076

ပုံစံ - ၈ - ၁ ကျေးရွာအခြေခံအချက်အလက်များ (Form PC 1)

လယ်ဥယျာဉ်များ၊ ကျေးရွာတစ်ရွာသို့ ပထမဆုံးပိတ်ဆက်ရေ၊ သွားရောက်သောအခါ လူထုစည်းရုံးရေးမှူးသည် ကျေးရွာ ခေါင်းဆောင်များအား ကျေးရွာအချက်အလက်များကို မေတ္တာရပ်ခံ၍ တောင်းခံရသည်။ ဤအချက်အလက်များကို စီမံကိန်း မိတ်ဆက်အစည်းဝေးမတိုင်မီတောင်းခံရမည်။ စီမံကိန်းပိတ်ဆက်အစည်းဝေးတွင် လူထုစည်းရုံးရေးမှူးသည် ဤအချက်အလက် များအား စစ်ဆေးပြီး မှန်ကန်အောင်ပြုလုပ်ရမည်။ ပြီးနောက်တွင် လူထုစည်းရုံးရေးမှူးမှ သတင်းအချက်အလက်ထဲသို့ Tablets မှ တဆင့် ဖြည့်သွင်းရမည်။

ကျေးရွာခေါင်းဆောင် အမည် ဦးတင်စွာ ကျေးရွာခေါင်းဆောင်၏ ဖုန်းနံပါတ် ၀၉-၉၅၅၀၀၀၀၀၀၀ လူထုစည်းရုံးရေးမှူး၏ အမည် ဦးကျော်ကျော်ဝေ

မြည်နယ်၊ တိုင်းဒေသကြီး၊ စစ်ကိုင်း၊ မြို့နယ် ရွာ ကျေးရွာအုပ်စု ပုဂံ ကျေးရွာ ပုဂံ

က။ လူဦးရေ

လူမျိုးစု	အိမ်ထောင်စုအရေအတွက်	ကိုးကွယ်သည့်ဘာသာ	အိမ်ထောင်စုအရေအတွက်
လူမျိုးစု (၁) <u>ဗမာ</u>	<u>၁၃၉</u>	ဘာသာ (၁) <u>ဗုဒ္ဓ</u>	<u>၁၃၉</u>
လူမျိုးစု (၂) -----		ဘာသာ (၂) -----	
လူမျိုးစု (၃) -----		ဘာသာ (၃) -----	
လူမျိုးစုရော -----		ဘာသာရော -----	
အခြား			
	အရေအတွက်		
မသန်စွမ်းသူများ	<u>၇</u>		
သက်ကြီးရွယ်အိုများ (၆၅ နှစ် နှင့် အထက်)	<u>၃၅</u>		
စစ်ဘေးရှောင်	-		

	အမျိုးသား (အရေအတွက်)	အမျိုးသမီး (အရေအတွက်)
လူဦးရေ	<u>၃၀၂</u>	<u>၃၂၈</u>
လူမျိုးစု (၁) <u>ဗမာ</u>	<u>၃၀၂</u>	<u>၃၂၈</u>
လူမျိုးစု (၂) -----		
လူမျိုးစု (၃) -----		
အခြား		
အိမ်ထောင်ဦးစီး	<u>၁၀၇</u>	<u>၃၂</u>

(ခ) အခြေခံအဆောက်အအုံ အသုံးအဆောင်များ

စာသင်ကျောင်း	အမှတ် ခြံပ်ပါ	ကျန်းမာရေး	အမှတ် ခြံပ်ပါ	ဘာသာရေး အဆောက် အအုံများ	အမှတ် ခြံပ်ပါ
အထက်တန်းကျောင်း	<input type="checkbox"/>	ဆေးရုံ	<input type="checkbox"/>	စေတီ	<input checked="" type="checkbox"/>
အလယ်တန်းကျောင်း	<input type="checkbox"/>	ကျန်းမာရေးဌာန	<input type="checkbox"/>	ဘုန်းကြီးကျောင်း	<input checked="" type="checkbox"/>



မူလတန်းကျောင်း	<input checked="" type="checkbox"/>	ကျန်းမာရေးဌာနခွဲ	<input type="checkbox"/>	ဟိန္ဒူဘုရားကျောင်း	<input type="checkbox"/>
မူကြိုကျောင်း	<input type="checkbox"/>	ဆေးပေးခန်း	<input type="checkbox"/>	ခရစ်ယာန်ကျောင်း	<input type="checkbox"/>
အခြား	<input type="checkbox"/>	အခြား	<input type="checkbox"/>	ဗလီ	<input type="checkbox"/>
				အခြား	<input type="checkbox"/>
မှတ်ချက်		မှတ်ချက်		မှတ်ချက်	

(ဂ) ကျွမ်းကျင်သူများမှတ်တမ်း (ကျေးရွာတွင်နေထိုင်သော သို့မဟုတ် တခြားရွာမှလာရောက်သော ကျွမ်းကျင်သူများ)

(၁) စာသင်ကျောင်း			(၂) ကျန်းမာရေး			(၃) လက်မှုပညာရှင်		
	ရွာတွင်နေထိုင်သူ	အခြားရွာမှလာသူ		ရွာတွင်နေထိုင်သူ	အခြားရွာမှလာသူ		ရွာတွင်နေထိုင်သူ	အခြားရွာမှလာသူ
မူလတန်းပြဆရာ/မ	<input checked="" type="checkbox"/>	<input checked="" type="checkbox"/>	ဆရာဝန်	<input type="checkbox"/>	<input type="checkbox"/>	လက်သမား	<input checked="" type="checkbox"/>	<input type="checkbox"/>
အထက်တန်းပြဆရာ/မ	<input type="checkbox"/>	<input type="checkbox"/>	လက်ထောက်ကျန်းမာရေးမှူး	<input type="checkbox"/>	<input type="checkbox"/>	ပန်းရံ	<input checked="" type="checkbox"/>	<input type="checkbox"/>
အလယ်တန်းပြဆရာ/မ	<input type="checkbox"/>	<input type="checkbox"/>	အမျိုးသမီးကျန်းမာရေးဆရာမ	<input type="checkbox"/>	<input type="checkbox"/>	လျှပ်စစ်ကျွမ်းကျင်၊ မီးသမား	<input checked="" type="checkbox"/>	<input type="checkbox"/>
မူကြိုဆရာ/မ	<input type="checkbox"/>	<input type="checkbox"/>	သားဖွားဆရာမ	<input checked="" type="checkbox"/>	<input type="checkbox"/>	ရေပိုက်သွယ်သူ	<input checked="" type="checkbox"/>	<input type="checkbox"/>
အခြား	<input type="checkbox"/>	<input type="checkbox"/>	ပြည်သူ့ကျန်းမာရေးလုပ်သား	<input type="checkbox"/>	<input type="checkbox"/>	စက်ပြင်ဆရာ	<input checked="" type="checkbox"/>	<input type="checkbox"/>
မှတ်ချက်			မှတ်ချက်			မှတ်ချက်	သိပ္ပံပညာရှင်	<input checked="" type="checkbox"/>

(ဃ) ကျေးရွာသို့ ရောက်ရှိနိုင်သည့် လမ်းအခြေအနေ / ကျေးရွာတစ်ရွာသည် ၎င်း၏ ကျေးရွာအုပ်စုနှင့် ဆက်သွယ်ထားသော လမ်းအခြေအနေ (အောက်ပါတို့ကိုပိုင်းပါ)

ကျောက်ကြမ်းလမ်း: \_\_\_\_\_ ကတ္တရာလမ်း: \_\_\_\_\_ ကွန်ကရစ်လမ်း: \_\_\_\_\_ မော်တော်ဆိုင်ကယ်လမ်း: \_\_\_\_\_  
 ကျောက်ခင်းလမ်း: \_\_\_\_\_ (မြေသားလမ်း) လူသွားလမ်း: \_\_\_\_\_ အခြား: \_\_\_\_\_

(င) ကျေးရွာဖွံ့ဖြိုးမှုစီမံချက်

- (၁) လူထုပတ်ဝန်းကျင်ထိခိုက်မှုမရှိစေရန် ဤကျေးရွာတွင်ကျေးရွာဖွံ့ဖြိုးမှု စီမံချက်ရှိခဲ့ပါသလား? ပိုင်းပါ  
ရှိပါသည် (မရှိပါ) / မသိပါ
- (၂) ရှိခဲ့ပါလျှင် ဤစီမံချက်ကို မည်သည့် ခုနှစ်တွင်ပြင်ဆင်ခဲ့ပါသနည်း? နှစ်-----/မသိပါ
- (၃) ဤစီမံချက်ကို မြို့နယ်မှအတည်ပြုခဲ့ပါသလား? ပြုခဲ့ပါသည်/မပြုခဲ့ပါ / မသိပါ

(စ) ခရီးအကွာအဝေး

- (၁) ဤကျေးရွာ၏ပတ်ဝန်းကျင်မှ ၎င်းကျေးရွာအုပ်စု၏ပတ်ဝန်းကျင်မှ ခရီးခိုင်းမည်မျှကွာဝေးသနည်း? ခိုင်း-----/မသိပါ
- (၂) ဤကျေးရွာမှ ၎င်းကျေးရွာအုပ်စု၏ပတ်ဝန်းကျင်မှ သွားလာရာတွင်ကြာမြင့်သည့်အချိန်။

ခြောက်သွေ့ရာသီတွင်ကြာချိန် 5 မိနစ်ခန့် ထော်လာရုံ/ (မော်တော်ဆိုင်ကယ်) / ခြေလျင်/ လား/ မော်တော်ဘုတ်/ အခြား: \_\_\_\_\_

မိုးရာသီတွင်ကြာချိန် 10 မိနစ်ခန့် ထော်လာရုံ/ (မော်တော်ဆိုင်ကယ်) / ခြေလျင်/ လား/ မော်တော်ဘုတ်/ အခြား: \_\_\_\_\_

(ဆ) ပတ်ဝန်းကျင်ဆိုင်ရာ သဘာဝဘေးအန္တရာယ်

ဤကျေးရွာတွင် ရေကြီးခြင်းကဲ့သို့ သဘာဝဘေးအန္တရာယ်ကျရောက်ဖူးခြင်း ရှိပါသလား။

မရှိပါ

ရှိပါသည်

ရက်စွဲဖြည့်ပါ ဇူလိုင်လ ၁၅ ရက် ၂၀၁၆ ခု

(ခ) ကျေးရွာတွင် ခွဲစည်းထားသော အဖွဲ့အစည်းများ

လူထုပညာပြန့်ပွားရေးအဖွဲ့အစည်းများ ဤကျေးရွာတွင် ကျေးရွာဖွံ့ဖြိုးရေးအတွက် အစိုးရ (သို့) ရွာသားများကိုယ်တိုင် (သို့) စီမံကိန်းတစ်ခုခုမှ ခွဲစည်းထားသည့် အဖွဲ့အစည်းများရှိပါသလား။

(၁) PACT Myanmar

(၂) \_\_\_\_\_

(ဂ) အထွေထွေအုပ်ချုပ်ရေး ဦးစီးဌာန (GAD) မှ မှတ်တမ်းတင်ထားခြင်း

ဤကျေးရွာသည် အထွေထွေအုပ်ချုပ်ရေး ဦးစီးဌာန (GAD) မှ မှတ်တမ်းတင်ထားမှု ရှိပါသလား။

မရှိပါ

ရှိပါသည်

ကျေးရွာခေါင်းဆောင်

အမည် ဦးစင်စွာ

☛

လက်မှတ် [Signature] နေ့စွဲ ၁၇.၁၂.၂၀၁၆

လူထုစည်းရုံးရေးမှူး

အမည် ဦးကျော်ကျော်

လက်မှတ် [Signature] နေ့စွဲ ၁၇.၁၂.၂၀၁၆

ပုံစံ - ၈ - ၂ - စီမံကိန်းစက်ဝန်းအချိန်ဇယား (PC 2)

လမ်းညွှန်ချက်၊ သက်ဆိုင်ရာလူထုစည်းရုံးရေးမှူး/လက်ထောက်နည်းပညာနည်းပညာမှူးများမှ စီမံကိန်းစက်ဝန်းအဆင့်တစ်ခုစီပြီးစီးတိုင်း ကျေးရွာနှင့် ကျေးရွာအုပ်စုအတွက် ဤပုံစံကို ဖြည့်သွင်းရမည်။

စည်းရုံးရေးမှူး/ဝန်ထမ်း အမည် ဦးကျော်ကျော်ဝေ

နေ့စွဲ 19.12.2016 စက်ဝန်းအားအမှတ်ခြစ်ပါ  စက်ဝန်း(၁)  စက်ဝန်း(၂)  စက်ဝန်း(၃)  
 စက်ဝန်း(၄)

မြည်နယ်/တိုင်း ဂေါင်ကုန်း မြို့နယ် ဇွဲကပ် ကျေးရွာအုပ်စု ဂေါင်ကော ကျေးရွာ ဒါအုန်း

စီမံကိန်းဆောင်ရွက်မှုအဆင့်များ	နေ့စွဲ		အစည်းအဝေးတွင်တက်ရောက်သူအရေအတွက်			
	စတင်သည့်နေ့	ပြီးဆုံးသည့်နေ့	အမျိုးသားအရေအတွက်	အမျိုးသမီးအရေအတွက်	အိမ်ထောင်စုအရေအတွက်	လူမျိုးစုတက်ရောက်သူအရေအတွက်နှင့် လူမျိုးစုအမည်
၁။ ကျေးရွာစီမံကိန်း မိတ်ဆက်အစည်းအဝေး	19.12.16	19.12.16	48	48	96	96   ၆၆၈
၂။ ကျေးရွာဖွံ့ဖြိုးရေး စီမံချက်ရေးဆွဲခြင်း အစည်းအဝေး	2.1.12.16	2.1.12.16	44	57	101	101   ၆၆၈
၃။ ကျေးရွာအုပ်စု လုပ်ငန်းဆုံးဖြတ်ချက်ချသည့် အစည်းအဝေး	2.1.17	2.1.17	9	4	13	13   ၆၆၈
၄။ မြို့နယ်အဆင့် စီမံကိန်းရေးဆွဲရေး နှင့် အကောင်အထည်ဖော်ရေးကော်မတီ၏ စီမံကိန်း သုံးသပ်မှု အစည်းအဝေး	18.1.17	18.1.17	၀၀	၀၀	၀၀	၀၀
၅။ မြို့နယ် စီမံကိန်းရေးဆွဲရေး နှင့် အကောင်အထည်ဖော်ရေး ကော်မတီ၏ဆုံးဖြတ်မှုကို ရွာသို့ အသိပေးအကြောင်းကြားသည့် အစည်းအဝေး	6.1.17	6.1.17	33	41	74	74   ၆၆၈
၆။ စီမံကိန်းလုပ်ငန်းခွဲစီမံချက်ရေးဆွဲခြင်း အစည်းအဝေး						
၆.၁။ စီမံကိန်းလုပ်ငန်း အကောင်အထည်ဖော် ရေးရေးအစီအစဉ် ရေးဆွဲခြင်း						

၆.၂။ ဝယ်ယူရေးအစီအစဉ် ရေးဆွဲခြင်း	22.2.17	22.2.17	39	39	78	78   ၆၆၈
၆.၃။ ဘဏ္ဍာရေးကုန်ကျမှု လျာထားအစီအစဉ် ရေးဆွဲခြင်း	22.2.17	22.2.17	39	39	78	78   ၆၆၈
၆.၄။ မြင်/ထိန်းအစီအစဉ် ရေးဆွဲခြင်း	22.2.17	22.2.17	39	39	78	78   ၆၆၈
၇။ စီမံကိန်းလုပ်ငန်းခွဲ တိုးတက်မှု စောင့်ကြည့်အစည်းအဝေး						
၇.၁။ အစည်းအဝေး ပထမအကြိမ်						
၇.၂။ အစည်းအဝေး ဒုတိယအကြိမ်						
၇.၃။ အစည်းအဝေး တတိယအကြိမ်						
၈။ စီမံကိန်းလုပ်ငန်းခွဲ အပြီးသတ်စစ်ဆေးခြင်း အစည်းအဝေး						
၉။ လူထုစစ်ဆေးပွဲအစည်းအဝေး						

ပုံစံ - စ - ၃ ကျေးရွာဖွံ့ဖြိုးရေး ဦးစားပေးအစီအစဉ် (Form PC 3)

လမ်းညွှန်ချက်၊ အဆင့်(၃) ကျေးရွာမှိုင်းချက်အစည်းအဝေး ပြီးဆုံးသောအခါ ကျေးရွာစီမံကိန်း အထောက်အကူပြု ကော်မတီသည် လူထုစည်းရုံးရေးမှူးအကူအညီဖြင့် ဤပုံစံကိုပြည့်စုံအောင် ဖြည့်သွင်းရမည်။

လူထုစည်းရုံးရေးမှူး/ဝန်ထမ်း အမည် - **ဦးကျော်ကျော်ဝေ**

နေ့စွဲ - **၂၀၁၅.၀၅.၂၀၀၆** စက်ဝန်းအား အမှတ်ခြစ်ပါ (✓)  စက်ဝန်း(၁)  စက်ဝန်း(၂)  စက်ဝန်း(၃)  စက်ဝန်း(၄)

ပြည်နယ်/တိုင်း - **စစ်ကိုင်း** မြို့နယ် - **ကြောင်** ကျေးရွာအုပ်စု - **ပေါက်ကောက်** ကျေးရွာ - **နယ်**

က။ အခက်အခဲအတားအဆီးများအားဆွေးနွေးခြင်း - ယခုလက်ရှိအခြေအနေတွင် ဤကျေးရွာဖွံ့ဖြိုးတိုးတက်ရေးအတွက် အဓိက အခက်အခဲအတားအဆီးများသည် မည်သည်များဖြစ်ပါသနည်း။ (အမျိုးသား/သမီး အနည်းဆုံးအခက်အခဲ ၅ ခုစီဖော်ပြပါ)

အမျိုးသား အဖွဲ့မှ တင်ပြသောအခက်အခဲအတားအဆီးများ	အမျိုးသမီး အဖွဲ့မှတင်ပြသောအခက်အခဲအတားအဆီးများ
၁။ ကုမ္ပဏီလမ်းများဖြင့်လျော့ကျနေသော အကျိုးအမြတ်များ	၁။ စားပေးစားနပ်ရိက္ခာမရခြင်း၊ အကျိုးအမြတ်မရခြင်း
၂။ လူမှုစီးပွား မရှိသောကြောင့် ကျေးရွာဖွံ့ဖြိုးရေးအတွက် အကူအညီ မရခြင်း	၂။ အကျိုးအမြတ်မရခြင်း၊ အကျိုးအမြတ်မရခြင်း
၃။ ကျေးလက်စားနပ်ရိက္ခာမရခြင်း၊ လူမှုစီးပွားမရှိခြင်း	၃။ အကျိုးအမြတ်မရခြင်း၊ အကျိုးအမြတ်မရခြင်း
၄။ ကျေးလက်စားနပ်ရိက္ခာမရခြင်း၊ လူမှုစီးပွားမရှိခြင်း	၄။ အကျိုးအမြတ်မရခြင်း၊ အကျိုးအမြတ်မရခြင်း
၅။ ကျေးလက်စားနပ်ရိက္ခာမရခြင်း၊ လူမှုစီးပွားမရှိခြင်း	၅။ အကျိုးအမြတ်မရခြင်း၊ အကျိုးအမြတ်မရခြင်း

ခ။ မျှော်မှန်းခြင်း - နောင်လာမည့် ( ၅ ) နှစ် အတွင်း ကျေးရွာဖွံ့ဖြိုးရေး မျှော်မှန်းလျာထားချက်များအား တင်ပြပါ။

အမျိုးသားအဖွဲ့မှ တင်ပြသောမျှော်မှန်းချက်များ	အမျိုးသမီးအဖွဲ့မှ တင်ပြသောမျှော်မှန်းချက်များ
၁။ လမ်းများကောင်းမွန်စေရန်	၁။ လူမှုစီးပွားဖွံ့ဖြိုးရေး
၂။ ကိုယ်ကျင့်ရေးအဖွဲ့များဖွဲ့စည်းခြင်း	၂။ အကျိုးအမြတ်မရခြင်း
၃။ ကျေးလက်စားနပ်ရိက္ခာမရခြင်း၊ လူမှုစီးပွားမရှိခြင်း	၃။ အကျိုးအမြတ်မရခြင်း
၄။ ကျေးလက်စားနပ်ရိက္ခာမရခြင်း၊ လူမှုစီးပွားမရှိခြင်း	၄။ အကျိုးအမြတ်မရခြင်း
၅။ ကျေးလက်စားနပ်ရိက္ခာမရခြင်း၊ လူမှုစီးပွားမရှိခြင်း	၅။ အကျိုးအမြတ်မရခြင်း

ဂ။ လူထုစီမံကိန်း၏ လာမည့် ( ၄ ) နှစ်အတွက် အကျိုးဝင်သော ဦးစားပေး ဖွံ့ဖြိုးတိုးတက်မှု လုပ်ငန်း အစီအစဉ်များအားဖော်ပြပါ။

အဆင့်	ကျေးရွာအတွက် ဦးစားပေး ဖွံ့ဖြိုးတိုးတက်မှု လုပ်ငန်းစဉ်များ	အဆိုပြုသူ (အမျိုးသားများ/ အမျိုးသမီးများ/အမျိုးသား+ အမျိုးသမီး)	ခန့်မှန်းကုန်ကျစရိတ်	အကျိုးခံစားခွင့်ရှိသူ ခန့်မှန်းခြေ အရေအတွက်
၁။	လမ်းများကောင်းမွန်စေရန်	အမျိုးသား + အမျိုးသမီး	၆၅၀၀၀၀၀/-	၆၃၀
၂။	ကျေးလက်စားနပ်ရိက္ခာမရခြင်း	အမျိုးသား + အမျိုးသမီး	၆၅၀၀၀၀၀/-	၆၃၀
၃။	ကျေးလက်စားနပ်ရိက္ခာမရခြင်း	အမျိုးသား + အမျိုးသမီး	၂၀၀၀၀၀၀/-	၆၃၀
၄။	ကျေးလက်စားနပ်ရိက္ခာမရခြင်း	အမျိုးသား		၆၃၀
၅။	ကျေးလက်စားနပ်ရိက္ခာမရခြင်း	အမျိုးသမီး		၆၃၀

၁။ လူထုစီမံကိန်း၏ လာမည့် (၄) နှစ်အတွက် အကျိုးမဝင်သော ဦးစားပေး ဖွံ့ဖြိုးတိုးတက်မှု လုပ်ငန်း အစီအစဉ်များအားဖော်ပြပါ။

အဆင့်	ကျေးရွာအတွက် ဦးစားပေး ဖွံ့ဖြိုး တိုးတက်မှု လုပ်ငန်းစဉ်များ	အဆိုပြုသူ (အမျိုးသားများ/ အမျိုးသမီးများ/အမျိုးသား+ အမျိုးသမီး)	အခန်းကဏ္ဍ
၁	စစ်ကွင်းရှုခင်းစဉ်	မအိန်သစ်	မသားရေး စီးပွားရေး ကျေးဇာရေး စီးပွားရေး ကျေးဇာရေး
၂	(အကျွမ်းသင်တန်း) ရွေးကောက်ပွဲစနစ်	ဒီပဲယိန်	
၃	ကျေးဇာရေး ကား	မအိန်သစ် + မအိန်သစ်	
၄	စစ်ကွင်းရှုခင်းစဉ်	မအိန်သစ်	
၅	အကျွမ်းသင်	ဒီပဲယိန်	

ခေါင်းဆောင်၊ ကျေးရွာစီမံကိန်းအထောက်အကူပြုကော်မတီမှ အတည်ပြုသည်။

အမည် ဒီပဲယိန် လက်မှတ် ဒီပဲယိန် နေ့စွဲ ၂၀၂၁.၁၂.၂၀

လမ်းညွှန်ချက်၊ စီမံကိန်းလုပ်ငန်းခွဲရွေးချယ်မှုအစည်းအဝေးပြီးနောက်တွင် ကျေးရွာအုပ်စုမှ CF/TF တို့၏ အကူအညီရယူ၍ ကျေးရွာစီတောက်တော်မတီမှ လက်မှတ်ရေးထိုးပြီး အဆိုပါပုံစံအား ပြည့်စုံအောင်ဖြည့်သွင်းရမည်။ ဤပုံစံအား ပြည့်စုံစွာဖြည့်သွင်းပြီးပါက ကျေးရွာအုပ်စုမှ ပြီးတိုးတက်ရေးစီမံချက်တွင် TPIC သို့ ပေးပို့ရန်အတွက် နောက်ဆက်တွဲအဖြစ် ထားရှိရမည်။ CF မှ ကျေးရွာတစ်ရွာချင်းစီ၏ စီမံကိန်းလုပ်ငန်းခွဲဆိုင်ရာ အချက်အလက်များကို MIS သို့ ထည့်သွင်းရမည်။ (ယခုနှစ်စီမံကိန်းလုပ်ငန်းခွဲ မလုပ်ကိုင်သော ကျေးရွာများ မပါဝင်ပါ။)

ကျေးရွာစည်းရုံးရေးမှူး/ဝန်ထမ်းအမည် - ဦးကျော်ကျော်ဝေ  
 နေ့စွဲ - ၁၀.၁၂.၂၀၁၇  
 ပြည်နယ်/တိုင်း - ဗစ်၊ လှိုင်၊ မြို့နယ် - ၆၆၁၆  
 စက်ဝန်းအားအမှတ်ခြစ်ပေးပါ။ (✓) စက်ဝန်း(၁) မှစက်ဝန်း(၂) - စက်ဝန်း(၃) စက်ဝန်း(၄)  
 ကျေးရွာအုပ်စု - ပေါက်လော

ကျေးရွာအမည်	ဆောင်ရွက်မည့် လုပ်ငန်းများ	အတိုင်းအတာ	ခန့်မှန်း တိုက်ရိုက် အကျိုးခံစားခွင့် ရှိသူများ	အဆိုပြုထားခြင်း	ခန့်မှန်းကုန်ကျစရိတ်			
					စီမံကိန်းမှ ထည့်ဝင်မှု	ကျေးရွာမှ ထည့်ဝင်မှု	အခြားထည့်ဝင်မှု (ဖော်ပြပါ) ထည့်ဝင်ငွေ / အမည်/အဖွဲ့	စုစုပေါင်း
ကားပွဲ	၂၀၀ စေ့၊ ၆၀၀ ကားပွဲ နှင့် ၆၀၀ ကားပွဲ အဖွဲ့	၇၀၀ KVA နှင့် ၆၀၀ KVA	ကျား - ၂၀၂ မ - ၂၂၅ ပေါင်း - ၄၂၇	<input type="checkbox"/> ကျား <input type="checkbox"/> မ <input checked="" type="checkbox"/> ကျား+မ	၆၅၀၀၀၀၀			၆၅၀၀၀၀၀
ပေါက်လော (၂)	စွမ်းအားလမ်းဆွဲ ကျွေးမွေးရေးအဖွဲ့	၁၀၄၀' x ၂၂' x ၁၀'	ကျား - ၃၅၉ မ - ၄၂၂ ပေါင်း - ၇၈၁	<input type="checkbox"/> ကျား <input type="checkbox"/> မ <input checked="" type="checkbox"/> ကျား+မ	၉၆၀၀၀၀၀			၉၆၀၀၀၀၀
ပေါက်လော (၃)	စွမ်းအားလမ်းဆွဲ ပေါက်လော (၃)	၉၉၀' x ၂၂' x ၁၀'	ကျား - ၄၁၆ မ - ၄၇၉ ပေါင်း - ၈၉၅	<input type="checkbox"/> ကျား <input type="checkbox"/> မ <input checked="" type="checkbox"/> ကျား+မ	၉၇၀၀၀၀၀			၉၇၀၀၀၀၀
	ဆွဲကားစက်၊ ဆက်လမ်း ကျွေးမွေးရေးအဖွဲ့			<input type="checkbox"/> ကျား <input type="checkbox"/> မ <input type="checkbox"/> ကျား+မ				
				<input type="checkbox"/> ကျား <input type="checkbox"/> မ <input type="checkbox"/> ကျား+မ				

ရာထူး ကျေးရွာအုပ်စု စီ/ထောက်တော်မတီ ဥက္ကဋ္ဌ အမည် လက်မှတ် ရက်စွဲ  
 ဦးဝင်းမင်း ၁၀.၁၂.၂၀၁၇  
 ဒေါ်ပန်းမာမာ ၂. ၁၀.၂၀၁၇

# ၁၂။ အစည်းအဝေးမှတ်တမ်းများ



လူထုဗဟိုပြုစီမံကိန်း ( National Community Driven Development Project )

မြောင်မြို့နယ်

ပထမအကြိမ် အစည်းအဝေးမှတ်တမ်း

အုပ်စု : ပေါက်တော

ကျေးရွာ : အညွန့်

နေရာ : ရွာဦးဘုန်းကြီးကျောင်း

ရက်စွဲ : ၁၉. ၁၂. ၂၀၁၆

အချိန် : ၀၁ : ၀၀ မှ ၀၅ : ၀၀ ထိ

တက်ရောက်သူ : ကျား ၂၄ / မ ၂၄

လူထုစည်းရုံးရေးမှူးကျော်ကျော်ဝေမှ ပထမအကြိမ်အစည်းအဝေးကျင်းပမည့် အစီအစဉ်များကို ဖတ်ကြား တင်ပြပြီး၊ ကျေးရွာလူထုအား ယခုအစီအစဉ်အတိုင်း အစည်းအဝေးပြီးဆုံးသည်အထိ တက်ရောက်ရန် ပြောကြားခဲ့ သည်။ ထို့နောက် ကျေးရွာအုပ်စု အုပ်ချုပ်ရေးမှူးမှ အဖွင့်အမှာစကားပြောကြားခဲ့သည်။ လူထုစည်းရုံးရေးမှူးမှ စီမံ ကိန်း ရည်ရွယ်ချက် ၁၅ ချက်ကို အသေးစိတ် ဖလှယ်ချက်များဖြင့် ကျေးရွာလူထုအား ရှင်းလင်းတင်ပြဆွေးနွေးခဲ့ပါ သည်။ ထို့နောက် လက်ထောက်နည်းပညာမှူးဒေါ်ဝင်းဝင်းသိန်းမှ စီမံကိန်းစက်ဝန်းအကြောင်းကို ရှင်းလင်းဆွေးနွေး ခဲ့ပါသည်။ စီမံကိန်းစက်ဝန်းတွင် အပိုင်း ၁၄ ပိုင်းနှင့် အဆင့် ၆ ဆင့်ရှိကြောင်း အသေးစိတ် ချပြဆွေးနွေးခဲ့ပါသည်။ လူထုစည်းရုံးရေးမှူးမှ တာဝန်ရှိသူများနှင့် ဝတ္တရားများ အကြောင်းကို အသေးစိတ်ဆွေးနွေးတင်ပြပြီး စီမံကိန်း လုပ်ငန်းခွဲများ ဖော်ဆောင်ရာတွင် အရေးပါသော စေတနာ့ဝန်ထမ်း ကျား ၁ ဦးနှင့် မ ၁ ဦးကို ကျေးရွာလူထု သ ဘောထားအရ ပြန်လည်အတည်ပြုနိုင်ခဲ့ပါသည်။

ထို့နောက် လူထုပူးပေါင်းပါဝင်သော လူမှုဆန်းစစ်ခြင်း ပြုလုပ်ရန် လူမှုဆန်းစစ်ခြင်း ရည်ရွယ်ချက်ကို ရှင်းပြဆွေးနွေးပြီး တက်ရောက်လာသူများကို အုပ်စုများခွဲကာ လူမှုဆန်းစစ်ခြင်းများ ပူးပေါင်းလုပ်ဆောင်ခဲ့ကြပါပြီး အစည်းအဝေးကို အောင်မြင်စွာ ကျင်းပနိုင်ခဲ့ပါသည်။

မှတ်တမ်းပြုစုသူ

အတည်ပြုသူ

ဦးတင်အောင်

ဦးကျော်ကျော်ဝေ

စေတနာ့ဝန်ထမ်း

လူထုစည်းရုံးရေးမှူး



**လူထုပတ်ဝန်းကျင်ဖွံ့ဖြိုးရေး ( National Community Driven Development Project )**

**မြောင်မြို့နယ်**

**ဒုတိယအကြိမ် အစည်းအဝေးမှတ်တမ်း**

**အုပ်စု : ပေါက်တော**

**ကျေးရွာ : အညွန့်**

**နေရာ : ရွာဦးဘုန်းကြီးကျောင်း**

**ရက်စွဲ : ၂၁. ၁၂. ၂၀၁၆**

**အချိန် : ၁၂ : ၀၀ မှ ၀၅ : ၀၀ ထိ**

**တက်ရောက်သူ : ကျား ၂၄ / မ ၅၇**

အစည်းအဝေးကို တက်ရောက်လာသော ကျေးရွာလူထုအား လူထုစည်းရုံးရေးမှူးမှ ကော်မတီများ၏ တာဝန်ဝတ္တရားများကို ရှင်းလင်းပြောကြားခဲ့ပါသည်။ ကော်မတီဝင်များသည် မိမိအလုပ်ပေါ်တွင် ရိုးသားရမည်၊ တာဝန်ခံယူမှုရှိရမည် စီမံကိန်းနှင့် ပတ်သက်သည့် လုပ်ငန်းစဉ်များကို ကျေးရွာလူထုအား အသိပေးရမည်။ ဆောင်ရန် ရှောင်ရန်အချက်များဖြစ်သည့် လက်ဆောင်ပစ္စည်းနှင့် လက်လှည့်ငွေများ လက်မခံရ စီမံကိန်းနှင့် ပတ်သက်သည့် လုပ်ငန်းများကို မိမိ၏ မိတ်ဆွေဆွေမျိုးများကို ကန်ထရိုက်မပေးရ ပစ္စည်းမဝယ်ရ စသည့် ရှောင်ရန် အချက်များကိုလည်း လိုက်နာကြရန် ရှင်းလင်းပြောကြားခဲ့ပါသည်။ ထို့နောက် ဒုတိယနှစ် စီမံကိန်းအတွက် ကော်မတီ ရွေးချယ်ခဲ့ရာ ပထမနှစ် စီမံကိန်းစက်ဝန်းတွင် ထမ်းဆောင်ခဲ့သော ကော်မတီဝင်များကို ပြန်လည် အတည်ပြုပြီး လစ်လပ်နေရာများကို ကျေးရွာလူထုအား မဲစနစ်ဖြင့် ရွေးချယ်စေခဲ့ပါသည်။ တက်ရောက်လာသော ကျေးရွာလူထုအား အမျိုးသမီး အမျိုးသား တစ်ဖွဲ့စီခွဲ၍ ကျေးရွာ၏အခက်အခဲပြဿနာများ မျှော်မှန်းချက်နှင့် ဖွံ့ဖြိုးရေး လုပ်ငန်းများကို အဆင့်ဆင့် ရွေးချယ်ဖော်ထုတ်ခဲ့ပါသည်။ အမျိုးသား အမျိုးသမီးများမှ တင်ပြလာသော အခက်အခဲမျှော်မှန်းချက် လုပ်ငန်းခွဲများကို လူထုစည်းရုံးရေးမှူးမှ ဖတ်ကြားတင်ပြပြီး တစ်စုတစ်စည်းတည်း စာရင်းပြုလုပ်ခဲ့ပါသည်။ လက်ထောက်နည်းပညာမှူးမှ အကျုံးဝင်သော အကျုံးမဝင်သော စီမံကိန်းလုပ်ငန်းခွဲများကို ရှင်းလင်းတင်ပြခဲ့ပါသည်။ ထို့နောက် ကျေးရွာလူထုအား စီမံကိန်းလုပ်ငန်းခွဲများကို မဲပေးရွေးချယ်စေရာ ကျေးရွာတွင်းလမ်းများ ကျောက်ချောလမ်းခင်းခြင်းလုပ်ငန်းမှာ မဲအများဆုံးရရှိခဲ့ပါသည်။

ရွေးချယ်ခံထားရသော ကော်မတီဝင်များသည် မိမိတာဝန်များကို တာဝန်ယူ တာဝန်ခံမှုရှိစွာ လုပ်ဆောင်ကြ ရန်၊ ကျေးရွာတွင်းလမ်းများအား ကျောက်ချောလမ်းခင်းခြင်းလုပ်ငန်းကို ဦးစားပေးအစီအစဉ်အဖြစ် သတ်မှတ်ပြီး လုပ်ဆောင် ကြရန် သဘောတူ ဆုံးဖြတ်ခဲ့ကြပါသည်။

**မှတ်တမ်းပြုစုသူ**

**အတည်ပြုသူ**

**ဒေါ်ညိုဆန်း**

**ဦးကျော်ကျော်ဝေ**

**စေတနာ့ဝန်ထမ်း**

**လူထုစည်းရုံးရေးမှူး**



၁၄.၂။ အမျိုးသမီးကဏ္ဍ အစည်းအဝေးမှတ်တမ်း

စီမံကိန်းပထမနှစ်အတွက်ကျေးရွာမိတ်ဆက်အစည်းအဝေးပြုလုပ်ရန်ဖိတ်ကြားရာတွင်အမျိုးသမီးများအချိုးညီစွာပါဝင်ရန်ကျေးရွာတာဝန်ရှိသူများနှင့်အုပ်ချုပ်ရေးမှူးထံသို့ပြောကြားခဲ့ပါသည်။ အစည်းအဝေးတိုင်းတွင်အမျိုးသမီးများပြောကြားလိုသောအချက်များကိုလွတ်လပ်ပွင့်လင်းစွာပြောကြားနိုင်ကြောင်းကိုလည်းအသိပေးထားပါသည်။ ကျေးရွာအုပ်စုအဆင့်တွင်နှစ်စဉ်ပြုလုပ်သောလုပ်ငန်းများတွင်အမျိုးသမီးများတင်ပြတောင်းဆိုသောလုပ်ငန်းတစ်ခုပါဝင်မည်ဖြစ်ကြောင်းကိုလည်းပြောကြားခဲ့ပါသည်။ လုပ်ငန်းခွဲများအကောင်အထည်ဖော်ဆောင်ရွက်သောလုပ်ငန်းဖြစ်ပါကတူညီသောလုပ်ငန်းအတွက်တူညီသောလုပ်ခလစာများ ရရှိမည်ကိုလည်းပြောကြားခဲ့ပါသည်။ စီမံကိန်းတွင် အမျိုးသား/သမီးခွဲခြားမှုများမရှိစေရန် ရည်ရွယ်ထားသည်ကိုလည်း ပြောကြားမှုပြုလုပ်ခဲ့သည်။ အမျိုးသမီးများ၏ ဦးဆောင်နိုင်မှုနှင့်စီမံခန့်ခွဲမှုစွမ်းရည်များတိုးတက်လာစေရန်အတွက်ကော်မတီများထဲတွင်အမျိုးသမီးများ(၅၀%)ပါဝင်ရမည်ဖြစ်သည်။ ဆပ်ကော်မတီ တစ်ခုတိုင်းတွင်လည်း အနည်းဆုံးအမျိုးသမီးတဦး ပါဝင်ရမည်ဖြစ်ပါသည်။ ကော်မတီဝင်အမျိုးသမီးများသည် တင်ပြဆွေးနွေးမှုများပြုလုပ်ခြင်း၊ ဆုံးဖြတ်ချက်များချခြင်းများ ပြုလုပ်ရမည်ဖြစ်ပါသည်။ အမျိုးသားများမှလည်း ကူညီပံ့ပိုး ပေးရမည်ဖြစ်ပါသည်။ ဒုတိယအကြိမ် အစည်းအဝေးများတွင်အမျိုးသမီးများသည်လိုအပ်ချက်အခက်အခဲများကိုလွတ်လပ်စွာဆွေးနွေးနိုင်ရန်အမျိုးသမီးသီးသန့်အုပ်စုများဖွဲ့ပြီးအခက်အခဲများဖော် ထုတ်ခြင်းကိုလည်းလုပ်ကိုင်ခဲ့ပါသည်။

ကျေးရွာမိတ်ဆက်အစည်းအဝေးတွင် အမျိုးသမီးကဏ္ဍအတွက် စောင့်ကြည့်စစ်ဆေးရမည့်အချက်များ

ကျေးရွာ/ကျေးရွာအုပ်စုအမည် - အညွှန်း. ကျေးရွာ၊ ပေါက်တောကျေးရွာအုပ်စု

စဉ်	အကြောင်းအရာ	တွေ့ရှိချက်		မှတ်ချက်
		✓	X	
၁။	အစည်းအဝေးတက်ရောက်လူသူများအား ကျား၊မ ရေးရာအခြေခံ သဘောတရားများကို ရှင်းလင်းဆွေးနွေးခဲ့ပါသလား။	✓		
၂။	စီမံကိန်းပါဝင်သော ကျား၊မရေးရာ အကောင်အထည်ဖော်ရေး လို အပ်ချက်(၅)ချက်ကို ရှင်းလင်းပြခဲ့ပါသလား။	✓		
၃။	အစည်းအဝေးခေါ်ယူရာတွင် အမျိုးသား/သမီးများ အချိုးညီစွာ တက်ရောက်နိုင်ရေး အတွက်အသိပေးတိုက်တွန်း စည်းရုံးခဲ့တာမျိုး ရှိခဲ့ပါသလား။	✓		
၄။	အမျိုးသမီးများ၏ စကားသံများပြောဆိုနိုင်ခွင့်များ ပိုမိုထွက်ပေါ် လာအောင်ဖန်တီးပေးခဲ့ ပါသလား။	✓		
၅။	ဆပ်ကော်မတီဖွဲ့များ ဖွဲ့စည်းရာတွင်အမျိုးသမီးများနှင့် ပါဝင်ဖွဲ့ စည်းရေး၊ ပူးပေါင်းပါဝင်ရေး ဦးဆောင်နိုင်ရေးအတွက် တွန်းအား ပေးကူညီဆောက်ရွက်ခဲ့ပါသလား။	✓		
၆။	အစည်းအဝေးကို အမျိုးသား/သမီးများ အလွယ်တကူ ပါဝင်တက် ရောက်နိုင်သော အချိန်နှင့်နေရာများကိုရွေးချယ်ခြင်း၊ ထည့်သွင်းစဉ်းစားဆောက်ရွက်ခြင်းများတို့ကို လုပ် ဆောင်ခဲ့ပါသလား	✓		
၇။	လူနည်းစု၊ဆင်းနွမ်းပါး၊ထိခိုက်လွယ်သောအုပ်စုများကို အစည်းအဝေးမစတင်မီ အချိန်များ ကရာဇွေဖော်ထုတ်ခဲ့တာမျိုးများ ရှိပါသ လား။	✓		
၈။	လူနည်းစု/ဆင်းရဲ/နွမ်းပါး/ထိခိုက်လွယ်သော အမျိုးသား/သမီးများထဲမှ အချို့ကို အစည်းအဝေးတက်ရောက်နိုင်အောင် ဖိတ်ကြားဆောင်ရွက်မှုမျိုးရှိခဲ့ပါသလား။	✓		
၉။	လူနည်းစု/ဆင်းရဲ/နွမ်းပါး/ထိခိုက်လွယ်သောအမျိုးသား/အမျိုးသမီးများနှင့် ကြုံတွေ့နေရ သောအခက်အခဲများကို သင်ဆွေးနွေး မေးမြန်းခဲ့တာမျိုး ရှိပါသလား။	✓		
၁၀။	အမျိုးသမီးများ ပြောဆိုတင်ပြနိုင်အောင် အချိန်ပေးရန်ကြိုတင်စီစဉ်ဆောင်ရွက်မှု မျိုးများ ဆောင်ရွက်ခဲ့တာများ ရှိပါသလား။	✓		
၁၁။	စီမံကိန်းလုပ်ငန်းခွဲများရာဇွေဖော်ထုတ်ရာတွင် အမျိုးသား/သမီးများသီးခြားဆွေးနွေး ဖော် ထုတ်ဆောင်ရွက်ခဲ့တာမျိုး ရှိပါသလား။	✓		
၁၂။	ကျေးရွာစီမံကိန်း အထောက်အကူပြုကော်မတီဖွဲ့စည်းရာတွင် အမျိုးသမီး၊ အမျိုးသား အချိုးညီမှုစွာ (၅၀:၅၀) ဖွဲ့ စည်းနိုင်ခဲ့ပါသလား။ <b>မဖွဲ့ စည်းနိုင်ခဲ့ပါက မှတ်ချက်တွင် ရှင်းလင်းပါ။</b>	✓		
၁၃။	ဆပ်ကော်မတီများတွင် အနည်းဆုံး အမျိုးသမီးအဖွဲ့ဝင် တစ်ဦးနှုန်းဖြင့် ပါဝင်ဖွဲ့ စည်းနိုင်ခဲ့ပါသလား။ <b>မဖွဲ့ စည်းနိုင်ခဲ့ပါက မှတ်ချက်တွင် ရှင်းလင်းပါ။</b>	✓		
၁၄။	ကျေးရွာ/ကျေးရွာအုပ်စု ဖွံ့ဖြိုးရေးစီမံချက် များတွင် အမျိုးသမီးများ ရွေးချယ်ဆုံးသည့် လုပ်ငန်းစီမံချက် အနည်းဆုံးတစ်ခုပါဝင်နိုင်ရေးအတွက် စည်းရုံးဆွေးနွေးမှုများ ပြုလုပ်ဆောင်ရွက်ခဲ့ပါသလား။	✓		
၁၅။	တက်ရောက်လာသူများအား အမျိုးသမီးများ၏ လိုအပ်ချက်များကို ဖြည့်ဆည်းပေးနိုင်ရန် အမျိုးသမီးရွေးချယ်လိုက်သောဦးစားပေးရွေးချယ်မှုများကိုထောက်ပံ့ပေးသွားမည်ဖြစ်ကြောင်း အသိပေးပြောကြားခဲ့ပါသလား။	✓		
၁၆။	ရွေးချယ်လိုက်သော စီမံကိန်းလုပ်ငန်းခွဲများသည် ဒေသတွင်းမှာရှိသော လူနည်းစု/ဆင်းရဲ/ နွမ်းပါး/ထိခိုက်လွယ် အုပ်စုများအပေါ် မည်သို့အကျိုးပြုနိုင်မည်ဖြစ်ကြောင်း ရှင်းလင်း ပြောကြားခြင်း၊မှတ်တမ်းတင်ခြင်းများတို့ကို ဆောင်ရွက်ခဲ့ပါသလား။	✓		
၁၇။	ကျေးရွာအုပ်စုအဆင့် အစည်းအဝေးပြုလုပ်ရာတွင် အုပ်စု စီ/ထောက် ကော်မတီ ဝင်များကို ကျား၊မရေးရာလိုအပ်ချက်များ အကြောင်းကိုရှင်းလင်းပြောကြားခဲ့ပါသလား။	✓		
၁၈။	ကျေးရွာအုပ်စုအဆင့် အစည်းအဝေးပြုလုပ်ရာတွင် အုပ်စု စီ/ထောက် ကော်မတီဝင်များ အားလုံး တက်ရောက်နိုင်မှု ရှိ/မရှိ စစ်ဆေးခဲ့ပါသလား။ မတက်ရောက်နိုင်ခဲ့ပါက မှတ်ချက်တွင် ရှင်းလင်းပါ။	✓		

၁၃။ ကဏ္ဍအလိုက် အခက်အခဲမှတ်တမ်း

❖ အညွှန်ကျေးရွာ ကဏ္ဍအလိုက် ဦးစားပေးဖွံ့ဖြိုးရေးလုပ်ငန်းစဉ်များ

	လုပ်ငန်း	အဆိုပြုသူ	လ/နှစ်	လုပ်ဆောင်မည့်သူ	ပြင်ပမှ ထောက်ပံ့သူ
အခြေခံအဆောက်အအုံ	၁ စာသင်ကျောင်းခြံစည်းရိုး ပြင်ဆင်	ကျား၊မ	၂၀၁၆	ရွာလူထု	လူထုဗဟိုပြု စီမံကိန်း
	၂ စာကြည့်တိုက်ဆောက်လုပ်ခြင်း	ကျား၊မ	-	-	ပြန်ဆက် ဦးစီးဌာန
အသက်မွေးဝမ်းကြောင်း	၁ စိုက်ပျိုးရေးနည်းပညာသင်တန်း	ကျား၊မ	-	-	မြို့နယ်စိုက်ပျိုးရေးဌာန
	၂ မျိုးကောင်းမျိုးသန့်	ကျား၊မ	-	-	မြို့နယ်စိုက်ပျိုးရေးဌာန
ကျန်းမာရေး	၁ ကျန်းမာရေးဆေးပေးခန်း	ကျား၊မ	-		-
သဘာဝဘေးကာကွယ်မှု	၁ မြေကာနံရံ	ကျား၊မ	-	-	-
	၂ မီးသတ်ရေကန်	ကျား၊မ	-	-	-
အခြား	၁ အသေးစားငွေချေးလုပ်ငန်း	ကျား၊မ	-	-	မမြေမအဖွဲ့
	၂ ကျန်းမာရေး ဝန်ဆောင်မှုအဖွဲ့	ကျား၊မ	-	-	SPPRG အဖွဲ့
	၃ လျှပ်စစ်မီး	ကျား၊ မ	၂၀၁၇	ရွာလူထု	လူထုဗဟိုပြု စီမံကိန်း

၁၄။ VDP အရည်အသွေးထိန်းချုပ်မှု

ထိန်းချုပ်သူ-	ရက်စွဲ---	ကျေးရွာ---	VDP ရက်စွဲ----
	မြို့နယ်---	ကျေးရွာအုပ်စု-----	

(၁) VDP စာရွက်စာတမ်းပြီးဆုံးမှုကို စစ်ဆေးပါ။(OM အရ )

- မျက်နှာဖုံး(အဖုံး)
- မာတိကာ
- ကျေးရွာအခြေခံ Data
- PSA အကျဉ်းချုပ်နှင့် PRA လုပ်ငန်းစဉ်
- အမျိုးသား/အမျိုးသမီးအဖွဲ့များ၏ အခက်အခဲများ
- ကျေးရွာမျှော်မှန်းချက် (ဆွေးနွေးချက်ရလဒ်)
- အမျိုးသား/အမျိုးသမီးအဖွဲ့များ သဘောတူထားသည့်နောင်လေးနှစ်အတွက် ဦးစားပေးလုပ်ငန်းများစာရင်း(အခြေခံအဆောက်အဦး၊အသက်မွေးမှု၊ပညာရေး၊လူမှုထိန်းသိမ်းမှု...) နောက်ဆက်တွဲများ
- လူမှုရေးအကဲဖြတ်မှု စာရွက်စာတမ်းခါတ်ပုံနှင့် PRA လုပ်ငန်းစဉ်(ဖြစ်နိုင်လျှင်)၊မြေပုံများပါ ရမည်၊စည်းစိမ်ပိုင်ဆိုင်မှုအဆင့်၊Venn ပုံ...
- ကျေးရွာစီမံကိန်းရေးဆွဲရေးအစည်းအဝေးမိတ္တူ
- ကျေးရွာအချက်အလက် (PC-1 ပုံစံ)
- ကျေးရွာမျှော်မှန်းချက်

(၂) လူမှုရေးအကဲဖြတ်မှုအရည်အသွေးနှင့် VDP စစ်ဆေးပါ။

- VDP တွင်ပါဝင်သော ဦးရေ (အမျိုးသား/အမျိုးသမီး)-
- လူမှုရေးအကဲဖြတ်မှုအရည်အသွေးနှင့် VDP အတွက် ရက်ပေါင်း-
- PRA ပစ္စည်းအသုံးပြုသည့် အရေအတွက်-
- ပါဝင်သောဦးရေနှင့်လုပ်ငန်းများမှတ်တမ်းတင်ခြင်း(အစည်းအဝေးမှတ်တမ်း၊အဖွဲ့ခါတ်ပုံ၊တိုင်းရင်းသားအနည်းစုနှင့်ထိခိုက်လွယ်အဖွဲ့များ)
- အလွန်ကောင်း
- ကောင်း
- ညံ့
- လုပ်ငန်းများမှတ်တမ်းတင်ခြင်းနှင့်အမျိုးသမီးအဖွဲ့အစည်းအဝေး၏ရလဒ်အားခွဲခြားထားသလား။
- ရှိ
- မရှိ
- စီမံကိန်းအရေအတွက်(အမျိုးသား/အမျိုးသမီးရွေးချယ်မှုအရေအတွက်)-
- PRA နှင့်သက်ဆိုင်သောအခြား စီမံကိန်းအရေအတွက်(အမျိုးသား/အမျိုးသမီးရွေးချယ်မှုအရေအတွက်)။