

ပြည်ထောင်စုသမ္မတ မြန်မာနိုင်ငံတော် အစိုးရ
စိုက်ပျိုးရေး၊ မွေးမြူရေးနှင့် ဆည်မြောင်း ဝန်ကြီးဌာန
ကျေးလက်ဒေသဖွံ့ဖြိုးတိုးတက်ရေး ဦးစီးဌာန
မြောင်မြို့နယ်



လူထုဗဟိုပြုစီမံကိန်း (ဒုတိယနှစ် စက်ဝန်း)

National Community Driven Development Project
(NCDDP)



ကျေးရွာဖွံ့ဖြိုးရေးအစီအစဉ်

Village Development Plan (VDP)

ပေါက်တော(အနောက်)ကျေးရွာ

ပေါက်တောကျေးရွာအုပ်စု

၁. ၁. ၂၀၁၇

မာတိကာ

- ၁။ မြို့နယ်မြေပုံ
- ၂။ ကျေးရွာမြေပုံ (တည်နေရာ)
- ၃။ အုပ်စုတွင်ပါဝင်သော ကျေးရွာများစာရင်း
- ၄။ ကျေးရွာအခြေခံအချက်အလက်များ (ကျေးရွာသမိုင်းကြောင်း)
- ၅။ လူထုပူးပေါင်းပါဝင်သော လူမှုဆန်းစစ်ခြင်းနှင့် အကဲဖြတ်ခြင်းလုပ်ငန်းစဉ်(PSA / PRA) အကျဉ်းချုပ်ဇယား
- ၆။ ကျေးရွာဖွံ့ဖြိုးရေးအစီအစဉ်အတွက်အသုံးပြုခဲ့သော PRA tools များနှင့် တစ်ခုချင်းစီအတွက်သုံးသပ်ချက်များ
- ၇။ ကော်မတီဝင်များရွေးချယ်ခြင်းနှင့် ကျေးရွာဖွံ့ဖြိုးရေး အစီအစဉ် ဆောင်ရွက်မှု မှတ်တမ်း ဓါတ်ပုံများ
- ၈။ ကျေးရွာအချက်အလက် (ပုံစံ - ၁)
- ၉။ စီမံကိန်းစက်ဝန်းအချိန်ဇယား (ပုံစံ - ၂)
- ၁၀။ ကျေးရွာဖွံ့ဖြိုးရေးဦးစားပေးအစီအစဉ် (ပုံစံ - ၃)
- ၁၁။ ကျေးရွာအုပ်စုစီမံကိန်းလုပ်ငန်းခွဲရွေးချယ်ခြင်း (ပုံစံ - ၄)
- ၁၂။ အစည်းအဝေးမှတ်တမ်းများ
- ၁၃။ ကဏ္ဍအလိုက်ဦးစားပေးဖွံ့ဖြိုးရေးလုပ်ငန်းစဉ်များ
- ၁၄။ ကျေးရွာဖွံ့ဖြိုးရေးစီမံချက်အရည်အသွေးထိန်းချုပ်မှု (Checklist For VDP)

၁။ မြို့နယ်မြေပုံ

မြေပုံအမှတ် ၂၃

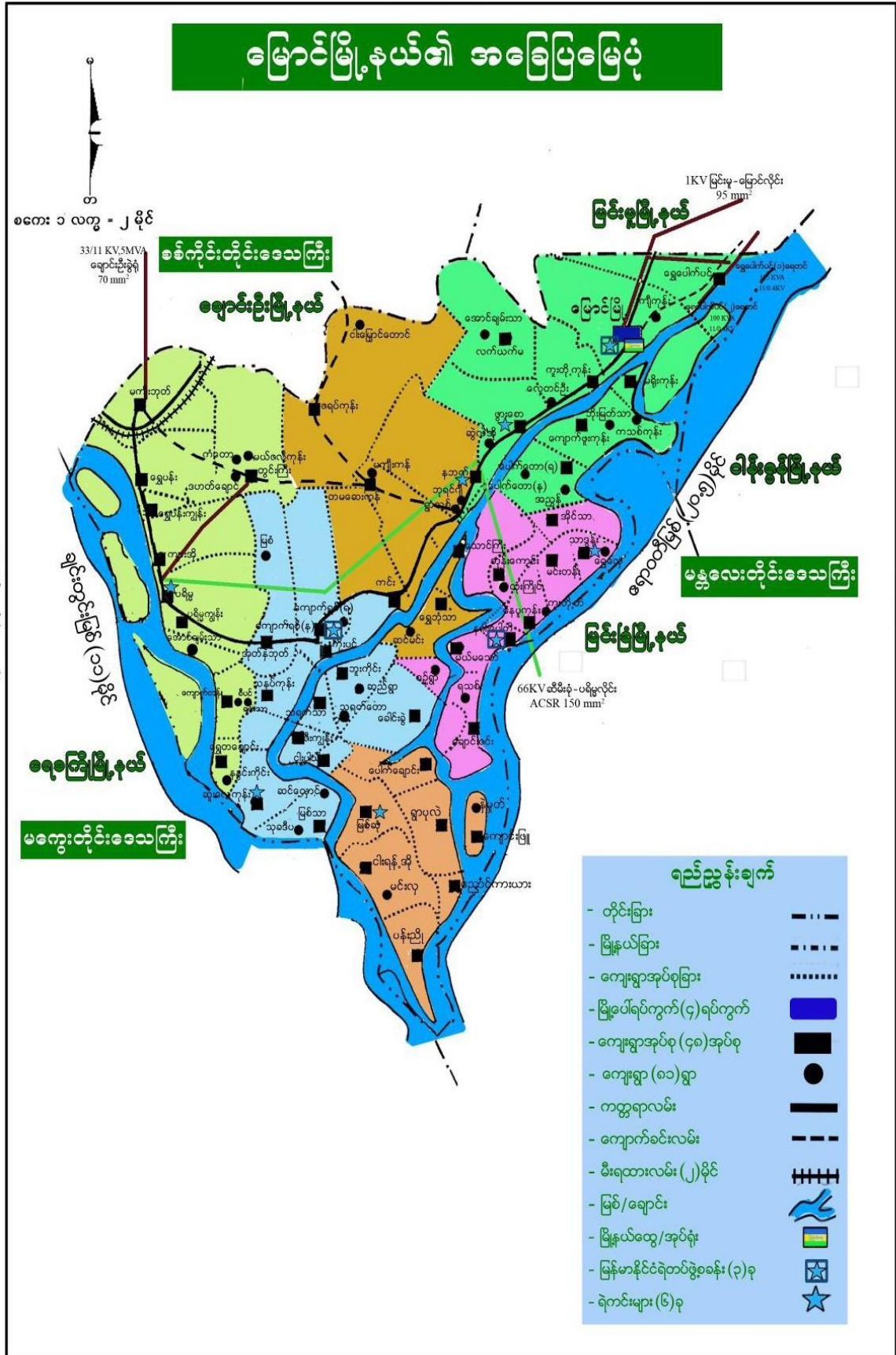

အခြေပြ မြေပုံ

၂။ ကျေးရွာမြေပုံတည်နေရာ

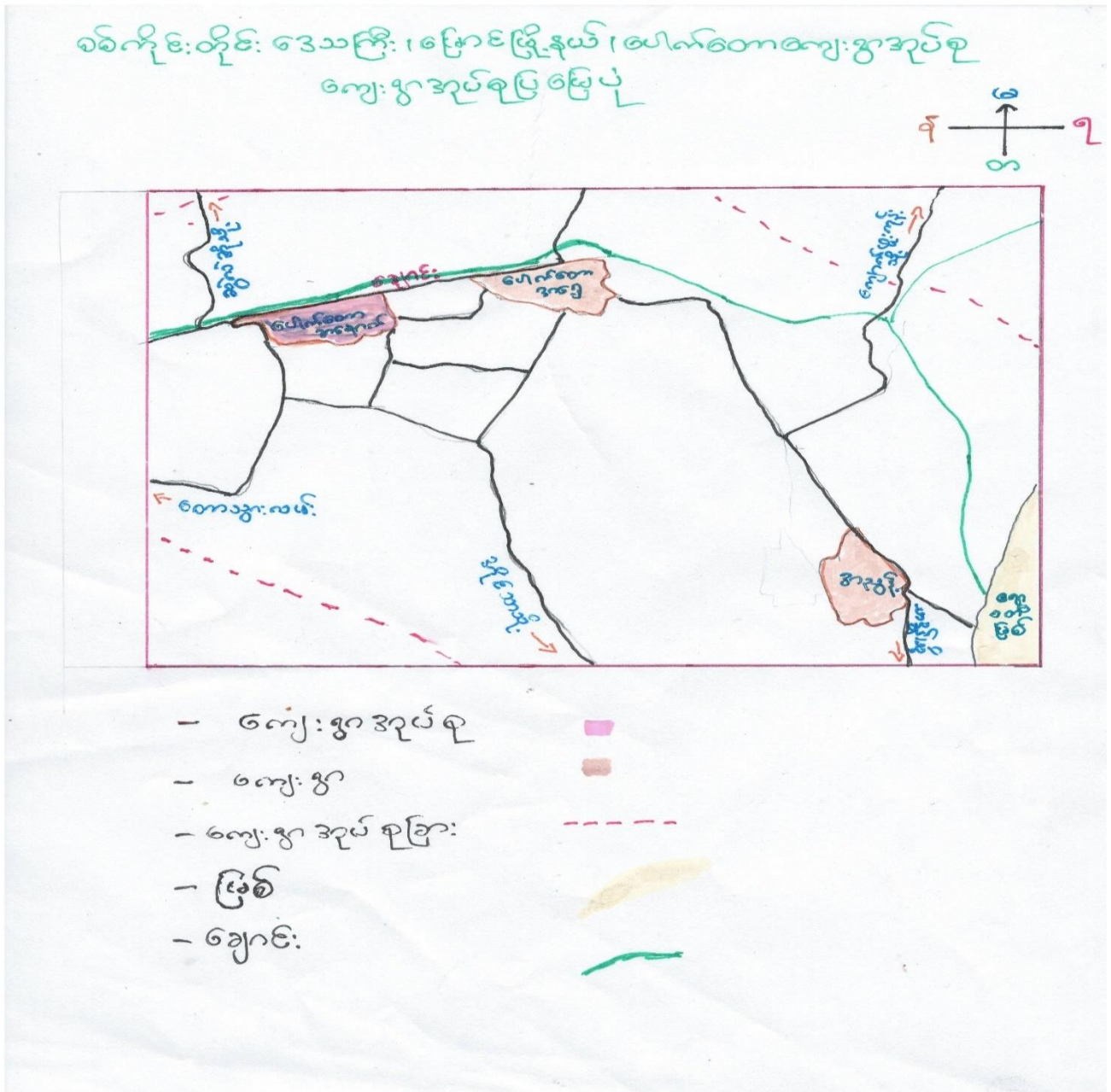

၃။ အုပ်စုတွင် ပါဝင်သောကျေးရွာစာရင်း

- (က) ပေါက်တော(ရ)ကျေးရွာ
- (ခ) ပေါက်တော(န)ကျေးရွာ
- (ဂ) အညွန့်ကျေးရွာ

၄။ ကျေးရွာအခြေခံအချက်အလက်များ

ကျေးရွာသမိုင်းအကျဉ်းချုပ်

ပေါက်တောအနောက်ကျေးရွာကိုအိမ်ခြေ(၇)အိမ်ခန့်ဖြင့်စတင်ခဲ့သည်ဟုသိရှိခဲ့ရသည်။ရွာ၏သက်တမ်းမှာနှစ်(၁၂၀)ခန့်ရှိသည်ဟုသိရှိရသည်။ပေါက်တောကျေးရွာသည်နဘတ်ကျေးရွာအိမ်ထောင်စုများမှခွဲထွက်လာခဲ့သည့်ကျေးရွာဖြစ်သည်။မင်းတုန်းမင်းလက်ထက်သူကြီးဦးဖိုးကျော်လက်ထက်ကမြသိန်းတန်ဘုရားတည်စဉ်သူကြီး၏ခိုင်းစေမှုကိုမနာခံနိုင်ခဲ့ခြင်း၊လုပ်အားပေးနေရသည့်အတွက်မိသားစုများမှာစားဝတ်နေရေးအဆင်မပြေသောကြောင့်ရွှေ့ခဲ့ရပါသည်။ ယခင်ကပေါက်တောအရှေ့ရွာ၊ အနောက်ရွာဆို၍မရှိခဲ့ပါ။

ပေါက်တောဆိုသည့်အမည်တစ်ခုသာရှိခဲ့သည်။ နောက်ပိုင်းလူဦးရေနှင့်အိမ်ခြေများပြားလာပြီးကိုယ့်အိမ်ထောင်စုအလိုက်ခွဲပြီး ဦးဆောင်ခြင်းမှစပြီး၊ ပေါက်တောအရှေ့ရွာ၊ အနောက်ရွာ ဆိုပြီးဖြစ်လာရပါသည်။ ရွာချင်းဆက်လမ်းနှင့်ရွာတွင်းလမ်းများမှာ မြေသားလမ်းများဖြစ်၍မိုးရာသီတွင်သွားလာရေးခက်ခဲပါသည်။

စီးပွားရေးအနေဖြင့်ယာစိုက်ပျိုးရေး၊မွေးမြူရေးကိုအဓိကထားလုပ်ကိုဆောင်ရွက်သည်။ပညာရေးကိုအထူးအလေးထားဆောင်ရွက်မှုရှိသည်။ဗုဒ္ဓဘာသာကိုကိုးကွယ်ကြပြီးဘာသာတရားအလွန်ကိုင်းရှိုင်းပြီးစည်းလုံးညီညွတ်မှုရှိကာတစ်ဦးနှင့်တစ်ဦးကူညီရိုင်းပင်းမှုရှိကြသည်။

၄.၁။ကျေးရွာတွင်းရှိ စုစုပေါင်းအိမ်ထောင်စု နှင့် လူဦးရေ

အိမ်ထောင်စု	ကျား	မ	စုစုပေါင်း
၂၁၈	၄၁၆	၄၇၉	၈၉၅

၄.၂။လူနည်းစုလူမျိုးစုအိမ်ထောင်စု

အမျိုးအစား	အိမ်ထောင်စု	ကျား	မ	စုစုပေါင်း
မရှိ	-	-	-	-

၄.၃။ထိခိုက်လွယ်အုပ်စု

ထိခိုက်လွယ်အုပ်စု	အိမ်ထောင်စု			
နွမ်းပါးဆုံး	၉၀			

၄.၄။ မသန်စွမ်းအုပ်စု

မသန်စွမ်းအုပ်စု	အိမ်ထောင်စု			
မသန်စွမ်း	၁၂			
၆၅ နှစ်အထက်	၇၈			
	--			

၄.၅။ ကျေးရွာပိုင်ဆိုင်မှုများ

ပိုင်ဆိုင်မှုများ	အရေအတွက်	ပိုင်ဆိုင်မှုများ	အရေအတွက်	ပိုင်ဆိုင်မှုများ	အရေအတွက်
စိုက်ပျိုးမြေ	၅၆၀ ဧက	ဈေးဆိုင်	၃	ဆိုင်ကယ်	၁၂၀
ရေကန်	-	ရေတင်စက်	၅၆	ကျွမ်းကျင် လုပ်သား (လက်သမား၊ ပန်းရံ)	၂၅
ကား	၂	နွား	၇၀၂		
ထော်လာဂျီ	၃	ထွန်	၂၀၀		
ခြွေလှေ့စက်	၄	ထယ်	၁၈၉	လယ်ထွန်စက်	၄
ရွှေ့ပြောင်း လုပ်သား	၃၀	လွှတ်ရည်ဆိုင်	၂	ကွန်ဒေါင်း	၂၅
လှည်း	၁၀၅	ဝက်	၅၅	သာမန်လုပ်သား	၁၂၀

၅။ လူထုပူးပေါင်းပါဝင်သော လူမှုဆန်းစစ်ခြင်းနှင့် အကဲဖြတ်ခြင်း လုပ်ငန်းစဉ်(PSA/PRA) အကျဉ်းချုပ်

စဉ်	အကြောင်းအရာ	ရက်စွဲ	ဦးတည်အုပ်စု	တက်ရောက်သူ			အဓိက ဆွေးနွေးချက်များ
				ကျား	မ	ပေါင်း	
၁	ကျေးရွာလူမှုရေးဇယားနှင့် သယံဇာတ (social map/ Resource map)	၃၀. ၁၂. ၂၀၁၆	ကျေးရွာလူထု	၅၁	၆၅	၁၁၆	အိမ်များ၊အခြေခံအဆောက်အ ဦးများ၊လမ်းပန်းဆက်သွယ်ရေး၊လယ်ယာမြေများ၊ မြေမစ်ချောင်းများ၊
၂	လူမှုစီးပွားအဆင့်သတ်မှတ်ခြင်း(W ealth Ranking)	၃၀. ၁၂. ၂၀၁၆	ကျေးရွာလူထု	၆၀	၄၆	၁၀၆	ကျေးရွာလူမှုစီးပွားအုပ်စုများ ခွဲခြားသတ်မှတ်နိုင်ရေးအတွက်အခြေခံစံနှုန်းများသတ်မှတ်ခြင်း
၃	ရာသီခွင်ပြကွဲဒီဇိုင်း(seasonal calendar)	၃၀. ၁၂. ၂၀၁၆	ကျေးရွာလူထု	၅၁	၆၅	၁၁၆	ရာသီဥတုစိုက်ပျိုးသီးနှံများ၊ ဝင်ငွေထွက်ငွေမွေးမြူရေးလုပ်ငန်းများ၊ပညာရေး၊ ပွဲတော်များ၊ရွှေ့ပြောင်းလုပ်သား
၄	အမျိုး/သမီး ပိုင်ဆိုင်မှု ပြဇယား(Acesses and Control)	၃၀. ၁၂. ၂၀၁၆	ကျေးရွာလူထု	၆၀	၄၆	၁၀၆	အမျိုးသား/သမီး တို့၏ အရင်းအမြစ်အပေါ် မည်သူကပိုင်၍ အသုံးပြုနေကြသည်ကို ဖော်ထုတ်ခြင်း၊
၅	အဖွဲ့အစည်းချိတ်ဆက်မှု (Venn Diagram)	၃၀. ၁၂. ၂၀၁၆	ကျေးရွာလူထု	၅၁	၆၅	၁၁၆	ကျေးရွာတွင်းအဖွဲ့အစည်းများကျေးရွာ ဖွံ့ဖြိုးရေးအတွက်မည်သည့် အဖွဲ့များချိတ်ဆက်လုပ် ကိုင်မှု
၆	ပင့်ကူအိမ်ကွန်ယက် (Spider Web)	၃၀. ၁၂. ၂၀၁၆	ကျေးရွာလူထု	၆၀	၄၆	၁၀၆	အမျိုးသားနှင့်အမျိုးသမီးများ တန်းတူအခွင့်အရေးရရှိမှုနှင့်မရရှိသည့်အကြောင်းအရင်းများ
၇။	အခက်အခဲများအားဖော်ထုတ်ခြင်း အမျိုးသား	၁. ၁. ၂၀၁၇	ကျေးရွာလူထု	၁၁၀	--	၁၁၀	ဆွေးနွေးထားသောအခက်အခဲလုပ်ငန်းစဉ်များ

၈။	အခက်အခဲများအ ားဖော်ထုတ် ခြင်း အမျိုးသမီး	၁ .၁. ၂၀၁၇	ကျေးရွာ လူထု	၀	၈၅	၈၅	ဆွေးနွေးထားသောအခက် အခဲလုပ်ငန်းစဉ်များ
၉။	ကျေးရွာ၏အနာဂ တ်(၅)နှစ်စာမျှော် မှန်းချက် အမျိုးသား	၁ .၁. ၂၀၁၇	ကျေးရွာ လူထု	၁၁၀	၀	၁၁၀	ဆွေးနွေးခဲ့သောအခက်အခဲ လုပ်ငန်းစဉ်များ အပေါ်အခြေခံ၍ အခြေခံအဆောက်အဦး၊အ သက် မွေးဝမ်းကြောင်းဆိုင်ရာများ
၁၀။	ကျေးရွာ၏အနာဂ တ်(၅)နှစ်စာမျှော် မှန်းချက် အမျိုးသမီး	၁ .၁. ၂၀၁၇	ကျေးရွာ လူထု	၀	၈၅	၈၅	ဆွေးနွေးထားသောအခက် အခဲလုပ်ငန်းစဉ်များအ ပေါ်အခြေခံ၍ အခြေခံအဆောက်အဦး၊အ သက်မွေးဝမ်းကြောင်းဆိုင်ရ ာများ
၁၁။	ကျေးရွာဖွံ့.ရေးလု ပ်ငန်းစဉ်များရေး ဆွဲခြင်း	၁ .၁. ၂၀၁၇	ကျေးရွာ လူထု	၁၁၀	၈၅	၁၉၅	အကျိုးပြုပြီးရေးအကျိုးခံစား ခွင့်နှင့်အဓိကလိုအပ်ချက်မျ ားပေါ်မူတည်၍ဆုံးဖြတ်သ ည်။
၁၂။	ကော်မတီများဖွဲ့.စ ည်းခြင်း	၁ .၁. ၂၀၁၇	ကျေးရွာ လူထု	၁၁၀	၈၅	၁၉၅	ကော်မတီဝင်များရွေးခြင်း၊ဖွဲ့ .စည်းခြင်း၊တာဝန်များခွဲဝေ ခြင်း

၆။လူထုပူးပေါင်းပါဝင်သော လူမှုဆန်းစစ်ခြင်းနှင့် အကဲဖြတ်ခြင်း လုပ်ငန်းစဉ်

က။လူမှုရေးအခြေပြ သယံဇာတ အရင်းအမြစ်ပြမြေပုံ (social map/Resource map)

ခ။ ချမ်းသာမှုအဆင့် ခွဲခြားခြင်း (Wealth Ranking)

ဂ။ ကျား / မ ကဏ္ဍ (၁)၊ ပိုင်ဆိုင်မှုကို ခွဲခြမ်းစိတ်ဖြာခြင်း (Accesses and Control)

ဃ။ ကျား / မ ကဏ္ဍ (၂)၊ ဆိုင်ရာ ကွန်ယက်ချက်ဆက်မှု (Spider Web)

င။ ရာသီခွင် ပြက္ခဒိန်(seasonal calendar)

စ။ ပင်းပုံစံ အသုံးပြု၍ အဖွဲ့အစည်းနှင့် ချိတ်ဆက်မှုများအား လေ့လာခြင်း(Venn Diagram)

၆. (က) လူမှုရေးအခြေပြ သယံဇာတ အရင်းအမြစ်ပြမြေပုံ

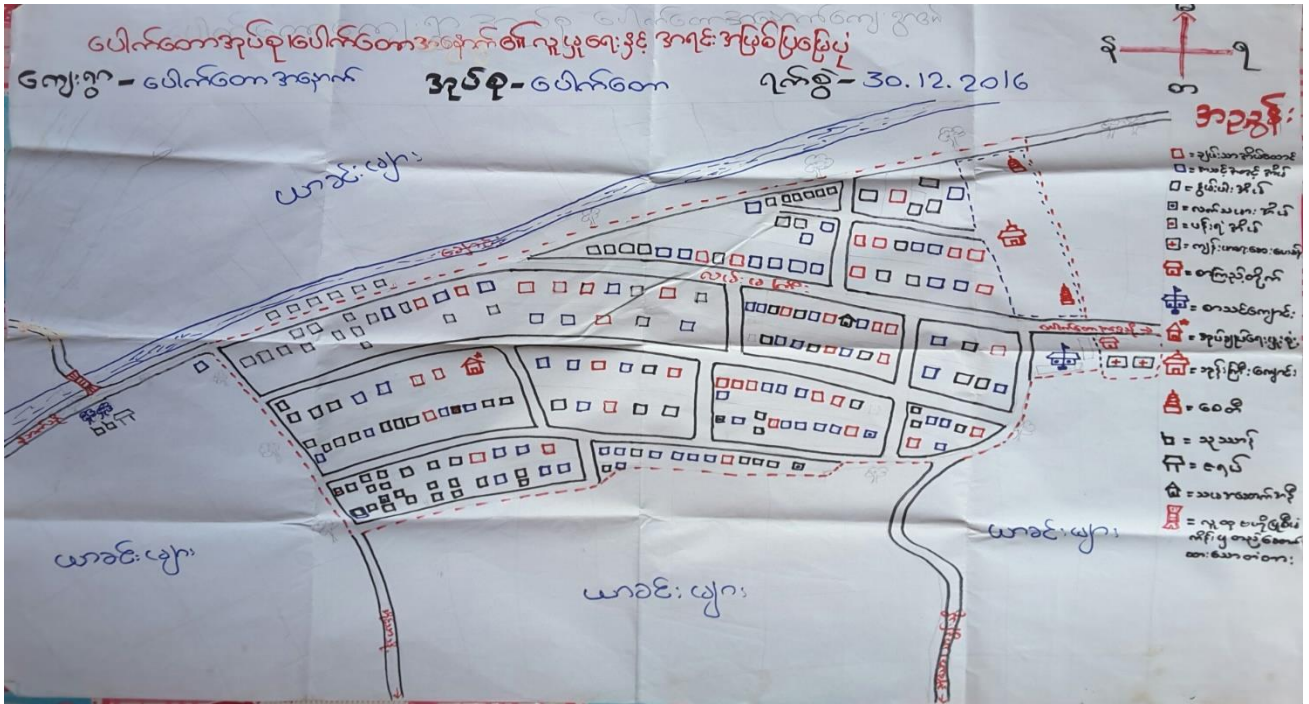

လူမှုရေးအခြေပြ သယံဇာတ အရင်းအမြစ်ပြမြေပုံ ဆွေးနွေးသုံးသပ်ခြင်း

- မြေပုံစိုက်ပျိုးရေးလုပ်ငန်းဖြင့်အဓိက အသက်မွေးဝမ်းကြောင်းပြုကြသည်။
 - ရေအရင်းအမြစ်ပေါကြွယ်ဝသည်။ သောက်သုံးရေအသုံးပြုရာတွင် ရေတွင်းမှ ရေများ မှာ သောက်သုံး၍မရပဲ ရေကိုစစ်၍သောက်သုံးရပါသည်။ ရေချိုရနိုင်သော ပေါက်တော(ရ)ရွာရေတွင်းမှ ရေစင်တင်၍ရေပိုက်လိုင်းစနစ်ဖြင့်ရေရရှိရေးဆောင်ရွက်နိုင်လျှင် အဆင်ပြေမည်ဖြစ်ပါသည်။
 - နှစ်စဉ်ရေနစ်မြုပ်ပြီး သီးနှံများပျက်စီးဆုံးရှုံးခြင်း၊ ရွာတွင်းလမ်း ရွာချင်းဆက်လမ်းများ ရေနစ်မြုပ်ခြင်းနှင့် ရေကျပြီးပါကရွံ့နွံပွက်အိုင် များဖြစ်ကာလမ်းများအသုံးပြု၍ မရဖြစ်ကြသည်။ ကျေးရွာတွင်းလမ်းများမှာ ရေကျပြီးစအချိန်တွင် ကျေးရွာတွင်းနှင့်အခြားကျေးရွာများသို့သွားလာရေးအလက်အခဲ ရှိသဖြင့် ကျေးရွာတွင်းနှင့်ကျေးရွာခြင်းဆက်လမ်းများကို ကျောက်ချောလမ်းခင်းခြင်းဆောင်ရွက်ပါက အဆင်ပြေမည်ဖြစ်ပါသည်။
 - ပြေလည်သူများနှင့်မပြေလည်သူများရောနှောနေထိုင်ကြသော်လည်း ရွာအနောက်ဘက်ပိုင်းတွင် မပြေလည်သူများပိုမိုနေထိုင်ကြသည် ။
 - တစ်ရွာလုံးဗုဒ္ဓဘာသာကိုးကွယ်ကြသည် ။
 - ကျေးရွာအရှေ့ဘက်(၁)မိုင်ခန့်အကွာတွင် လျှပ်စစ်ပင်မဓာတ်အားလိုင်းဆောင်ရွက်လျက်ရှိပြီး ကျေးရွာအနေနှင့် တစ်ရွာလုံးလျှပ်စစ်မီးလင်းရေးဆောင်ရွက်ပါက ကျေးရွာတွင်း အိမ်တွင်း တပိုင်တနိုင်စိုက်ပျိုးရေး လုပ်ငန်းများကို ရေတင်၍ စိုက်ပျိုးနိုင်လာမည်ဖြစ်ပါသည်။
- ကျေးရွာချင်းဆက်လမ်းများကောင်းမွန်ရန်၊ ရွာတွင်းလမ်းများကောင်းမွန်ရန်
 - လျှပ်စစ်မီး ရရှိရန်
 - ကျေးရွာအပန်းဖြေနေရာများနှင့် ဘောလုံးကွင်းရှိရန်

- ဝင်ငွေတိုးလုပ်ငန်းများ ဖန်တီးနိုင်ရန်
 - စက်မှုလက်မှုလုပ်ငန်းများ(တွင်း၊ သံဂဟေ၊ စက်ယက္ကန်း)
 - စနစ်တကျ ကြက်၊ဝက်မွေးမြူရေး

၆. (ခ)။ ချမ်းသာမှုအဆင့် ခွဲခြားခြင်း (Wealth Ranking)

ဥစ္စာဓာတ်ပြုလုပ်မှုအခြေအနေအထား

ကျေးရွာကစဉ်း-မောက်ကော(၄) ရက်စွဲ- ၃၀-၁၂-၂၀၁၈

အဆင့်	သတ်မှတ်ချက်	အိမ်ထောင်စု အရေအတွက်	ရာခိုင်နှုန်း
ပျမ်းသာသော ကုန်စည်	ဖြေ(၁၀)စာ၊ နာဆက်၊ နွား(၅)ကောင်၊ ထွန်ကြိုး၊ ထွန်စက်သေး၊ ဟိုက်	၁၀	၅%
အဆင့်အတင့် ဖြေလုပ် သော ကုန်စည်	ဖြေ(၅)စာ၊ နွား(၁၀)စာ၊ ကြား၊ မာရုတ် ပျံ့ထောင်၊ နီ၊ ထွန်	၄၉	၂၂%
မဖြေလုပ်သော ကုန်စည်	ဖြေ(၁)စာ၊ နွား(၅)စာ၊ ကြား၊ ထွန်၊ နီ၊ ဝက်၊ ကြက်၊ တစ်ခွဲတစ်ချင်းမွေးမြူ	၇၀	၃၂%
ခွမ်းပါးသော ကုန်စည်	ဖြေယာခွဲ၊ လက်လှုပ်လက်စား ပြား၊ ဝက်၊ တစ်ခွဲတစ်ချင်းမွေးမြူ၊ ထွန်၊ နီ	၉၀	၄၀%
		၂၀၉	၁၀၀%

ချမ်းသာမှုအဆင့် ခွဲခြားခြင်း ဆွေးနွေးသုံးသပ်ခြင်း

- ❖ ကျေးရွာတွင် နွမ်းပါးသော အိမ်ထောင်စု ၉၀ ရှိသည်။
- ❖ ဆင်းရဲရသည့် အကြောင်းရင်းမှာ မြေယာမရှိခြင်း၊ အလုပ်အကိုင် အတည်တကျမရှိခြင်းကြောင့်ဖြစ်သည်။
- ❖ မြေယာမရှိပဲ ကျမ်းအလုပ်သာလုပ်ကိုင်ရခြင်းကြောင့် စီးပွားရေး၊ ကျန်းမာရေး တို့တွင် နိမ့်ကျနေရသည်။ ကလေးများ၏ ပညာရေးကိုလည်း ဆုံးခန်းတိုင်သည်အထိ မထောက်ပံ့နိုင်ပါ။
- ❖ ကျန်းမာရေးအတွက် ဆေးကုသစရိတ်မတတ်နိုင်သောကြောင့် ရောဂါဝေဒနာဖြစ်ပွားပါက အခက်အခဲဖြစ်ကြ ရသည်။
 - စီမံကိန်းလုပ်ငန်းခွဲများ အစီအစဉ်ရေးဆွဲရာတွင် ဆင်းရဲနွမ်းပါးသူများ ပါဝင်နိုင်သော အချိန်တွင် ရေးဆွဲပြီး ယင်းတို့တင်ပြသော အကြံဉာဏ်၊ အခက်အခဲများ၊ လိုအပ်ချက်များကို အလေးထားစဉ်းစားပေးခြင်း။

- စီမံကိန်းလုပ်ငန်းခွဲများ ဖော်ဆောင်ရာတွင်လည်း နွမ်းပါးသောအုပ်စုများအတွက် အဓိကထား စဉ်းစားပေးပြီး ယင်းတို့ကို အလုပ်အကိုင် အခွင့်အလမ်းများပေးခြင်းဖြင့် ဆင်းရဲနွမ်းပါးမှုကို အထိုက်အလျောက် လျော့ချလာနိုင်မည် ဖြစ်သည်။

၆. (ဂ)။ ကျား / မ ကဏ္ဍ (၁)၊ ပိုင်ဆိုင်မှုကို ခွဲခြမ်းစိတ်ဖြာခြင်း

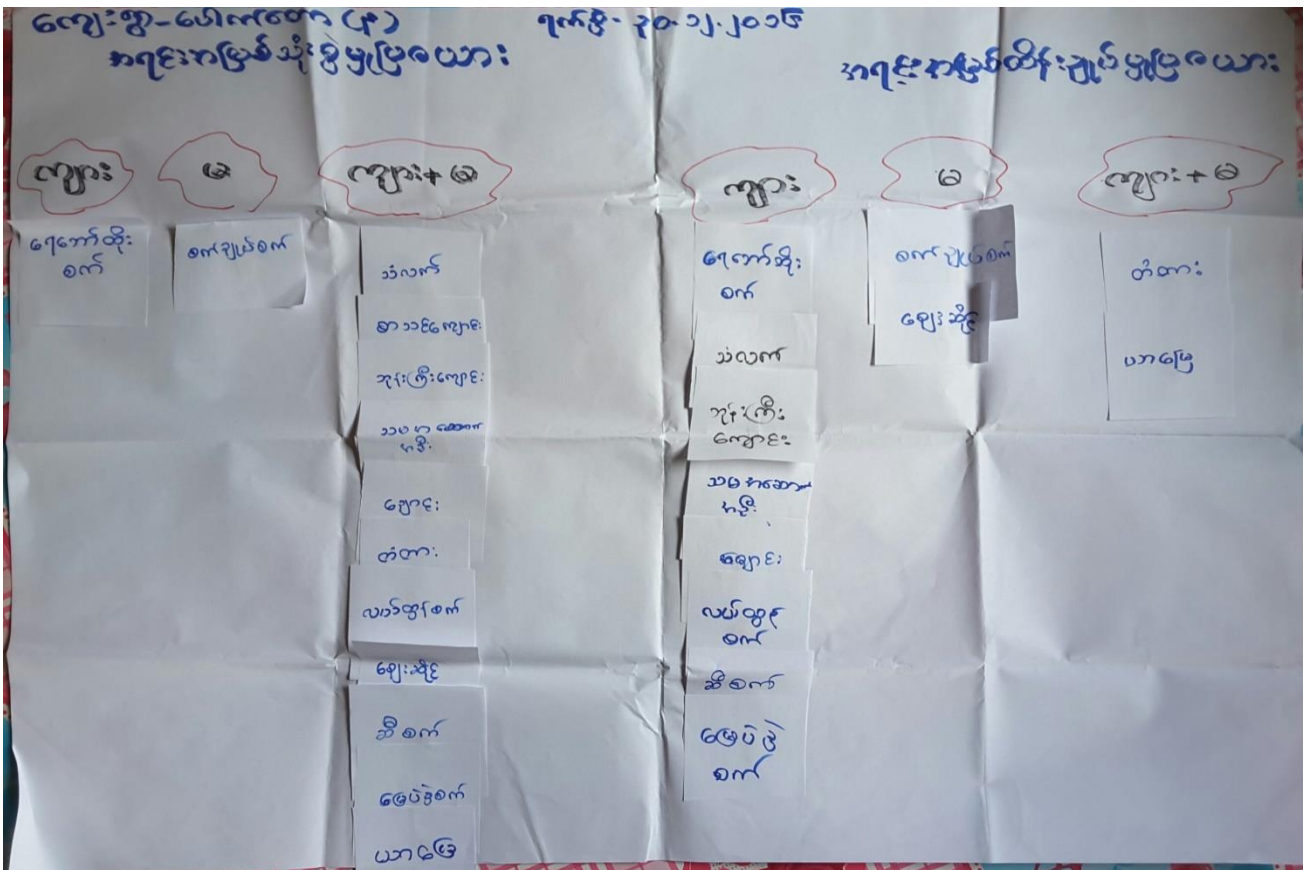

ကျား / မ ကဏ္ဍ (၁)၊ ပိုင်ဆိုင်မှုကို ခွဲခြမ်းစိတ်ဖြာခြင်း ဆွေးနွေးသုံးသပ်ခြင်း

- ❖ အပ်ချုပ်စက်ကို အမျိုးသမီးများ သုံးစွဲကြသည်။ ထိန်းချုပ်ကြသည်။
- ❖ ရွှေဘော်ထိုးစက်ကို အမျိုးသားများ သီးသန့်သုံးစွဲကြသည်။
- ❖ စာသင်ကျောင်း၊ သမားအိမ်အညီ၊ ချောင်း၊ လယ်ထွန်စက်၊ ဆီစက်၊ မြေပဲခွဲစက် တို့ကို ကျားမ တန်းတူသုံးစွဲကြပြီး တန်းတူထိန်းချုပ်ထားသည်။
- ❖ တံတား၊ ယာမြေ တို့ကို တန်းတူထိန်းချုပ်သုံးစွဲကြသည်။
 - ကဏ္ဍတိုင်းတွင် ပြုပြင်ခြင်း၊ ဆုံးဖြတ်ချက်ချခြင်း၊ ထိန်းချုပ်ခြင်းတို့ကို အမျိုးသားများက အဓိက ဦးဆောင်မှုပြုလုပ်ကြသည်။

- စီမံကိန်းလုပ်ငန်းခွဲများ အကောင်အထည်ဖော်ခြင်း၊ စီစဉ်ဆောင်ရွက်ခြင်း၊ ဆုံးဖြတ်ချက်ချမှတ်ခြင်း၊ ပြုပြင်ထိန်းသိမ်းခြင်းတို့တွင် ကျားမ တန်းတူ အခွင့်အရေးပေး ဆောင်ရွက်စေခြင်းဖြင့် ပစ္စည်းများကိုတန်းတူသုံးစွဲထိန်းချုပ်နိုင်ကြောင်း သိရှိစေနိုင်သည်။

၆. (ဃ)။ ကျား / မ ကဏ္ဍ (၂)၊ ဆိုင်ရာ ကွန်ယက်ချက်ဆက်မှု

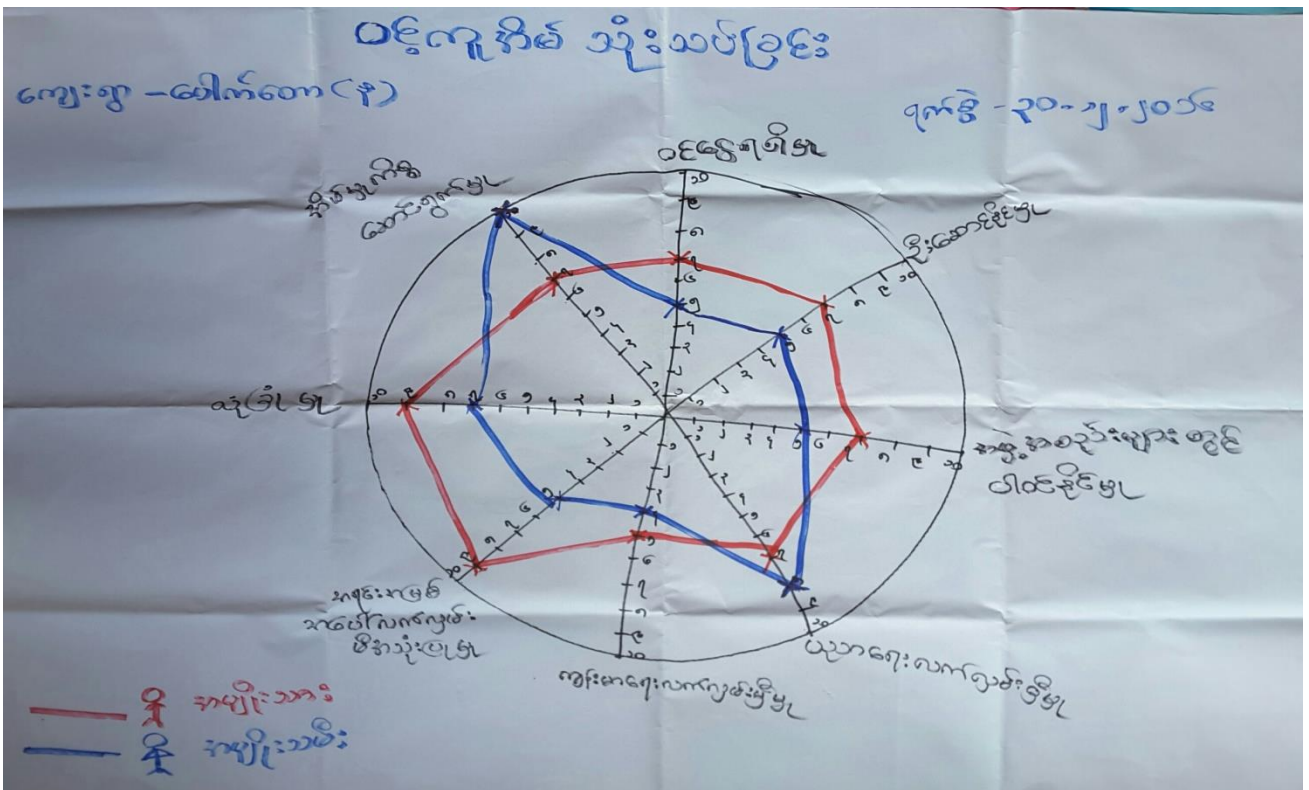

ကျား / မ ကဏ္ဍ (၂)၊ ဆိုင်ရာ ကွန်ယက်ချက်ဆက်မှု ဆွေးနွေးသုံးသပ်ခြင်း

- အမျိုးသမီးများ၏ ဦးဆောင်လုပ်ကိုင်မှု၊ ဆုံးဖြတ်ချက်ချပိုင်ခွင့်တို့ အားနည်းသည်။
- အမျိုးသမီးများသည် အခြားဝင်ငွေတိုးလုပ်ငန်း လုပ်ကိုင်ခြင်းမရှိပဲ အိမ်မှုကိစ္စဖြင့်သာ အချိန်ကုန်နေ ရသည်။ အိမ်ထဲတွင်သာအနေများသောကြောင့် လူကြားသူကြား မသွားလာရဲဖြစ်ခြင်း၊ မပြောမဆိုရဲဖြစ် ခြင်းနှင့် မဝံ့မရဲခြင်းတို့ဖြစ်လာသည်။ ထို့ကြောင့် ဆုံးဖြတ်ချက်ချရာတွင် မပြောမဆိုရဲ ဖြစ်နေတတ်ပြီး ဆုံးဖြတ်ချက်ချပိုင်ခွင့် မရှိဖြစ်နေတတ်ကြသည်။

- ကျေးရွာတွင် အမျိုးသမီးများအား ဝင်ငွေရလုပ်ငန်းများ ဖန်တီးပေးခြင်း၊ ဖွံ့ဖြိုးရေးလုပ်ငန်းတွင် ပါဝင်လာစေခြင်းဖြင့် အမျိုးသမီးများကို လက်တွဲခေါ် ကူညီနိုင်မည်ဖြစ်သည်။

၆. (င)။ ရာသီခွင် ပြက္ခဒိန်

ရာသီခွင်ပြဇယား

ကျေးရွာ - ပေါက်တောဒေသ
အုပ်စု - ပေါက်တော
ရက်စွဲ - ၂၀.၁၂.၂၀၁၆

စဉ်	အကြောင်းအရာ	တန်ခူး	ကဆုန်	နယုန်	ဝါဆို	ဝါခေါင်	တော်သလင်း	သီတင်းကျွတ်	တန်ဆောင်မုန်း	နတ်တော်	ပြာသို	တပို့တွဲ	တပေါင်း
၁	ရှာဖွေရာ	☀️	☀️	☀️	☀️	☀️	☀️	☀️	☀️	☀️	☀️	☀️	☀️
၂	ရိုက်ဖျါရေး	☀️	☀️	☀️				☀️	☀️	☀️	☀️	☀️	☀️
၃	ကျွန်းဖာရေ												
၄	ပွဲတော်ကျင်းပ	☀️	☀️										
၅	လုပ်ငန်းခွင်လုပ်ချိန်	☀️	☀️	☀️	☀️	☀️	☀️	☀️	☀️	☀️	☀️	☀️	☀️
၆	ကင်စာပေ				☀️	☀️	☀️	☀️	☀️	☀️	☀️	☀️	☀️
၇	သာသနာ့အဖွဲ့အစည်း	☀️	☀️	☀️	☀️	☀️	☀️	☀️	☀️	☀️	☀️	☀️	☀️
၈	ဝင်ခွင့်	☀️	☀️	☀️	☀️	☀️	☀️	☀️	☀️	☀️	☀️	☀️	☀️
၉	လမ်းပေးစာအုပ်												
၁၀													
၁၁													

ကူညီပံ့ပိုးသူများ မှတ်တမ်းတင်သူ

အညွှန်းများ

☀️ = ဝေဒနာပေးခြင်း

☀️ = ရေသာ

☀️ = ဖျါပွဲ

☀️ = ဖျါပွဲ

☀️ = ဖျါသက်ပျက်ရခြင်း

☀️ = ဖွံ့ဖြိုးမှု

☀️ = ဖွံ့ဖြိုးမှုအတွက်

☀️ = ဖျါပွဲ

☀️ = ဖျါပွဲ

☀️ = ဖျါပွဲ

☀️ = ဖျါပွဲ

☀️ = ဖျါပွဲ

☀️ = ဖျါပွဲ

ရာသီခွင် ပြက္ခဒိန် ဆွေးနွေးသုံးသပ်ခြင်း

- မြေပုံစိုက်ပျိုးခြင်းကို အဓိကလုပ်ကိုင်ကြပြီး မတ်ပဲ နှမ်းတို့ကိုလည်း စိုက်ပျိုးခြင်းဖြင့် အသက်မွေးဝမ်းကြောင်းမှု ပြုကြသည်။
- စိုက်ပျိုးရေးစရိတ် ကြီးခြင်း၊ ပိုးသတ်ဆေးစရိတ် အဆမတန် ကုန်ကျခြင်းတို့ကြောင့် ထွက်ငွေများပြားနေရသည်။
- မြစ်ရေတက်သောကာလများတွင် အလုပ်အကိုင်မရှိပဲ ထွက်ငွေများပြားသည်။ လက်လုပ်လက်စားများသည် တံငါလုပ်ငန်းလုပ်ကိုင်ခြင်းဖြင့် ဝမ်းရေးပြဿနာများကိုဖြေရှင်းကြရသည်။

- အမျိုးသမီးများသည် ပေါက်တူးပေါက် ၊ မြေပဲနုတ်၊ မတ်ပဲရိတ်၊ နှမ်းရိတ်လုပ်ငန်းများကို လုပ်ကိုင်ပြီး ဝင်ငွေရရှိကြသည်။ ထိုလုပ်ငန်းများ မရှိချိန်တွင် ဝင်ငွေမရှိ ဖြစ်နေရသည်။
- အိမ်မှုကိစ္စများကို နေ့စဉ်လုပ်ဆောင်ရသောကြောင့် အမျိုးသမီးများ အတွက် အခြားဝင်ငွေရလုပ်ငန်း၊ ဝင်ငွေတိုးလုပ်ငန်းများ ရှာဖွေမလုပ်ကိုင်နိုင်ပါ။ ထို့ကြောင့် ဝင်ငွေနည်းနေရသည်။
- အမျိုးသားများသည် အမျိုးသမီးများကို အိမ်မှုကိစ္စလုပ်ငန်းများတွင် ဝိုင်းဝန်းကူညီ ဆောင်ရွက်ပေးခြင်းဖြင့် တာဝန်ခွဲဝေယူသင့်သည်။
- လုပ်ငန်းအားလပ်ချိန်များတွင် ဝင်ငွေတိုးလုပ်ငန်းများ ဖန်တီးပေးသင့်သည်။

၆. (စ)။ ဗင်းပုံစံ အသုံးပြု၍ အဖွဲ့အစည်းနှင့် ချိတ်ဆက်မှုများအား လေ့လာခြင်း



ဗင်းပုံစံ အသုံးပြု၍ အဖွဲ့အစည်းနှင့် ချိတ်ဆက်မှုများအား လေ့လာခြင်း ဆွေးနွေးသုံးသပ်ခြင်း

- ကျေးရွာတွင် အုပ်ချုပ်ရေးမှူးသည် ကျေးရွာတွင်းအဖွဲ့အစည်းများနှင့် ချိတ်ဆက်၍ ဖွံ့ဖြိုးတိုးတတ်ရေး လုပ်ငန်းများတွင် အဓိကဦးဆောင်သည်။
- ကာလသားအဖွဲ့၊ လူမှုရေးအသင်း၊ ဓမ္မစင်္ကြာအသင်း၊ ချက်ပြုတ်ရေးအဖွဲ့၊ ဂေါပက၊ အမျိုးသားအဖွဲ့တို့သည် ရွာ၏သာရေး၊ နာရေးတို့ကို အဓိကဦးဆောင်လုပ်ကိုင်ကြသည်။
- ဓမ္မစင်္ကြာအဖွဲ့သည် အမျိုးသမီး အဖွဲ့ဖြစ်သည်။

- လူထုပဟိုပြုကော်မတီ၊ မီးလင်းရေးကော်မတီတို့သည် ကျေးရွာလူထုနှင့်ပူးပေါင်း၍ ရပ်ရွာဖွံ့ဖြိုးရေးလုပ်ငန်းစဉ်များ ဆောင်ရွက်သည်။
- ပက်မြန်မာ၊ လယ်ယာနှင့် အထွေထွေစီးပွားရေး၊ ကျောင်းကော်မတီ တို့သည် ရွာ၏ပညာရေး၊ ဝင်ငွေရရှိရေးတို့ကို ဆောင်ရွက်သည်။
 - အုပ်ချုပ်ရေးမှူးနှင့် အဖွဲ့သည် မြို့နယ်အဖွဲ့များနှင့် ဆက်သွယ်ဆောင်ရွက်ပြီး ဖွံ့ဖြိုးရေးလုပ်ငန်းစဉ်များ ရှိလာပါက မြို့နယ်ကျေးလက်ဦးစီးဌာနနှင့် ဆက်သွယ်ဆောင်ရွက်သည်။
 - ပညာရေးနှင့်ပတ်သက်၍ မြို့နယ်ပညာရေးမှူးရုံး၊ သဘာဝဘေးနှင့်ပတ်သက်၍(သို့) အရေးပေါ်အခြေအနေ ကြိုလှာပါက မြို့နယ် အုပ်ချုပ်ရေးမှူးရုံးနှင့်ဆက်သွယ်ဆောင်ရွက်သည်။

◆◆ ပေါက်တော(န)ကျေးရွာ အမျိုးသား / အမျိုးသမီးများ၏ အခက်အခဲ ပြဿနာများ ◆◆

◆ အမျိုးသားများ တင်ပြသော အခက်အခဲပြဿနာများ◆

- ၁။ လျှပ်စစ်မီးမရှိသောကြောင့်ကျောင်းသူ၊သားများစာကျက်ရန် အခက်အခဲ (ပညာရေး၊ စီးပွားရေး နှောင့်နှေး)
- ၂။ သွားလာရေးခက်ခဲ (ရေကျချိန်၊ မိုးရွာချိန်များတွင် ရွံနွံများဖြင့် သွားလာရခက်ခဲခြင်း)
- ၃။ ဆေးပေးခန်းရှိသော်လည်း ကျန်းမာရေးဝန်ထမ်း မရှိသောကြောင့် ဆေးကုသမှုခက်ခဲခြင်း
- ၄။ ကလေးသူငယ်များ လေ့ကျင့်ခန်းလုပ်ရန် သီးသန့်အားကစားကွင်း မရှိခြင်း
- ၅။ ရေတွင်း ရေကန် နည်းပါးမှုကြောင့် မီးဘေးအတွက် စိုးရိမ်ရခြင်း
- ၆။ ကျန်းမာရေးဌာနတွင် အဆောက်အဦး ခြံစည်းရိုး မရှိသည့်အတွက် လုံခြုံမှုမရှိခြင်း
- ၇။ ရေချိုတွင်း နည်းပါးသောကြောင့် သောက်သုံးရေရရှိမှု အခက်ခဲ
- ၈။ စိုက်ပျိုးနည်းပညာများနှင့် မျိုးကောင်းမျိုးသန့်များနည်းပါးသည့်အခက်အခဲ

♥ အမျိုးသမီးများ တင်ပြသော အခက်အခဲ ပြဿနာများ ♥

- ၁။ လျှပ်စစ်မီးမရှိသောကြောင့်ကျောင်းသူ၊သားများစာကျက်ရန် အခက်အခဲ (ပညာရေး၊ စီးပွားရေး နှောင့်နှေး)
- ၂။ သွားလာရေးခက်ခဲ (ရေကျချိန်၊ မိုးရွာချိန်များတွင် ရွံနွံများဖြင့် သွားလာရခက်ခဲခြင်း)
- ၃။ ဆေးပေးခန်းရှိသော်လည်း ကျန်းမာရေးဝန်ထမ်း မရှိသောကြောင့် ဆေးကုသမှုခက်ခဲခြင်း

- ၄။ အရေးပေါ်မီးငြိမ်းသတ်ရန် ကန်မရှိသော အခက်အခဲ
- ၅။ အိမ်တိုင်းစေ့ယင်လုံအိမ်သာမရှိသောကြောင့် ကျန်းမာရေးထိခိုက်
- ၆။ စာကြည့်တိုက်ရှိသော်လည်း စာအုပ်စာပေမပြည့်စုံသည့် အခက်အခဲ (အသိပညာ၊ ဗဟုသုတ၊ နည်းပညာများ နည်းပါးခြင်း)
- ၇။ ရေချိုတွင်း နည်းပါးသောကြောင့် သောက်သုံးရေရရှိမှု အခက်ခဲဖြစ်၊ရေကိုစစ်ပြီးသောက်သုံးရ

◆◆ ပေါက်တော(န)ကျေးရွာ အမျိုးသား / အမျိုးသမီးများ တင်ပြသော မျှော်မှန်းချက်များ ◆◆

♣ အမျိုးသားများ တင်ပြသော မျှော်မှန်းချက်များ ♣

- ၁။ ၂၄ နာရီ မီးလင်းနေစေရန်
- ၂။ ရွာတွင်းလမ်းများနှင့်ရွာချင်းဆက်လမ်းများ ကောင်းမွန်နေရန်
- ၃။ ကျန်းမာရေးဌာနတွင် ခြံစည်းရိုးရှိနေရန်
- ၄။ မီးသတ်ရေကန် ရှိစေရန်
- ၅။ သောက်သုံးရေကန်ရှိနေရန်
- ၆။ စိုက်ပျိုးနည်းပညာများနှင့် မျိုးကောင်းမျိုးသန့်များ ရရန်

♥ အမျိုးသမီးများ တင်ပြသော မျှော်မှန်းချက်များ ♥

- ၁။ ရာသီမရွေး သွားလာနိုင်သော ရွာတွင်းလမ်းများ ကောင်းမွန်ချင်
- ၂။ ၂၄ နာရီ မီးလင်းစေချင်
- ၃။ ကျန်းမာရေးဝန်ထမ်းရှိနေစေချင်
- ၄။ ဗဟုသုတ ပြည့်စုံကြွယ်ဝသော ကျေးရွာဖြစ်ချင်
- ၅။ မီးသတ်ရေကန် ရှိစေခြင်

၆။ ဆရာဆရာမ အလုံအလောက်ရှိစေခြင်း

၇။ အိမ်တိုင်းစေ့ယင်လုံအိမ်သာရှိစေခြင်း

♣♣ ပေါက်တော(န)ကျေးရွာ အမျိုးသား / အမျိုးသမီးများ တင်ပြသော ဖွံ့ဖြိုးရေးလုပ်ငန်းစဉ်များ ♣♣

♣ အမျိုးသားများ တင်ပြသော ဖွံ့ဖြိုးရေးလုပ်ငန်းစဉ်များ ♣

၁။ ၂၄ နာရီ မီးလင်းရေး

၂။ ရွာတွင်းလမ်းများနှင့် ရွာချင်းဆက်လမ်းများ ခင်းခြင်း

၃။ ကျန်းမာရေးဌာနတွင် ခြံစည်းရိုးခတ်ခြင်း

၄။ မီးသတ်ရေကန် ဆောက်လုပ်ခြင်း

၅။ သောက်သုံးရေကန် တည်ဆောက်ခြင်း

၆။ စိုက်ပျိုးနည်းပညာများနှင့် မျိုးကောင်းမျိုးသန့်များ အတွက် သက်ဆိုင်ရာ အဖွဲ့အစည်းနှင့်ချိတ်ဆက်ခြင်း

♥ အမျိုးသမီးများ တင်ပြသော ဖွံ့ဖြိုးရေးလုပ်ငန်းစဉ်များ ♥

၁။ ရွာတွင်းလမ်းများ ခင်းခြင်း

၂။ ၂၄ နာရီ မီးလင်းရေး

၃။ ကျန်းမာရေးဝန်ထမ်းလုံလောက်စေရန်

၄။ စာကြည့်တိုက်ဆောက်လုပ်ရန်

၅။ မီးသတ်ရေကန် တည်ဆောက်ရန်

- ၆။ ဆရာဆရာမ အလုံအလောက်ရှိရန် သက်ဆိုင်ရာသို့ တင်ပြရန်
- ၇။ အိမ်တိုင်းစေ့ယင်လုံအိမ်သာရှိစေရန် အသိပေးခြင်း

♣ ပေါက်တော(န)ကျေးရွာ အမျိုးသား/အမျိုးသမီးများ တင်ပြသောဦးစားပေးဖွံ့ဖြိုးရေးလုပ်ငန်းစဉ်များ ♣

- ၁။ လျှပ်စစ်မီးလင်းရေး
- ၂။ ရွာတွင်းလမ်းများခင်းရန်
- ၃။ ရွာချင်းဆက်လမ်းများခင်းရန်
- ၄။ ကျေးရွာကျန်းမာရေးဝန်ထမ်း
- ၅။ ကျေးရွာကျန်းမာရေးဌာနခြံစည်းရိုးကာရံခြင်း
- ၆။ အားကစားကွင်း
- ၇။ မီးသတ်ရေကန်
- ၈။ ရေပိုက်လိုင်းဖြင့်ရေရရှိရေး
- ၉။ အိမ်တိုင်းစေ့ယင်လုံအိမ်သာ
- ၁၀။ ပညာရေးဝန်ထမ်း
- ၁၁။ စာအုပ်စာပေထောက်ပံ့ပေးခြင်း
- ၁၂။ စိုက်ပျိုးနည်းပညာများနှင့် မျိုးကောင်းမျိုးသန့်များ အတွက် သက်ဆိုင်ရာအဖွဲ့အစည်းနှင့်ချိတ်ဆက်ခြင်း

ပေါက်တော(န)ကျေးရွာမျှော်မှန်းချက် ဆွေးနွေးခန်းမှ ရရှိလာသောရလဒ်

<p>ကျေးရွာ၏ မျှော်မှန်းချက်</p>	<p>လမ်းပန်းဆက်သွယ်ရေးကောင်းမွန်ပြီး လက်မှလယ်ယာမှ စက်မှလယ်ယာသို့ ကူးပြောင်းကာ စီးပွားရေးလူမှုရေးပညာရေးကျန်းမာရေးများ တိုးတက်ကောင်းမွန်လာရမည်။လျှပ်စစ်မီးရရှိပြီး အချိန်မရွေးသွားလာနိုင်ကာ၊စိုက်ပျိုးရေး၊မွေးမြူရေးအိမ်တွင်းမှု အသက်မွေးဝမ်းကျောင်း နည်းပညာများကို အချိန်နှင့်တပြေးညီ သိရှိနိုင်လာမည်။</p>
<p>အနာဂတ်တွင် ကျေးရွာ ပိုမိုဖွံ့ဖြိုးတိုးတက်ရန် ကျေးရွာသားများ၏ မျှော်မှန်းထားရှိမှု</p>	<p>လူထုဗဟိုပြုစီမံကိန်းမှ ထောက်ပံ့ငွေကို အသုံးပြုပြီး သဘာဝဘေး၊ပညာရေး၊ရွာတွင်းလမ်းများကောင်းမွန်လာစေရန်နှင့်လျှပ်စစ်မီးများရရှိလာလျှင် စီးပွားရေးအခွင့်အလမ်းများ ပိုမိုရရှိလာမည်ဖြစ်သည်။ကျေးရွာတွင်းရှိ လူငယ်များလမ်းမှားမရောက်စေရန် အတွက် ကျေးရွာစာကြည့်တိုက်တစ်ခုရှိချင်ပါသည်။အကောင်အထည် မဖော်နိုင်သောလုပ်ငန်းများကို သက်ဆိုင်ရာဌာနများနဲ့ ချိတ်ဆက်လုပ်ကိုင်မှုများ ပြုလုပ်မည်။မြို့နယ်အတွင်းသို့ အစိုးရမဟုတ်သော အဖွဲ့အစည်းများ ဝင်ရောက်မှုများရှိပါက ကျေးရွာလိုအပ်ချက်များကို တင်ပြ၍ အကူအညီတောင်းခံမှုများပြုလုပ်သွားမည်ဖြစ်ပါသည်။</p>

၇။ ပေါက်တောအနောက် ကျေးရွာမှ ကျေးရွာဖွံ့ဖြိုးရေးအစီအစဉ် ဆောင်ရွက်မှု မှတ်တမ်းဓါတ်ပုံများ











၇ (၁)။ကျေးရွာစီမံကိန်း အထောက်အကူပြု ကော်မတီဖွဲ့စည်းပုံ နှင့် ကော်မတီဝင်များ

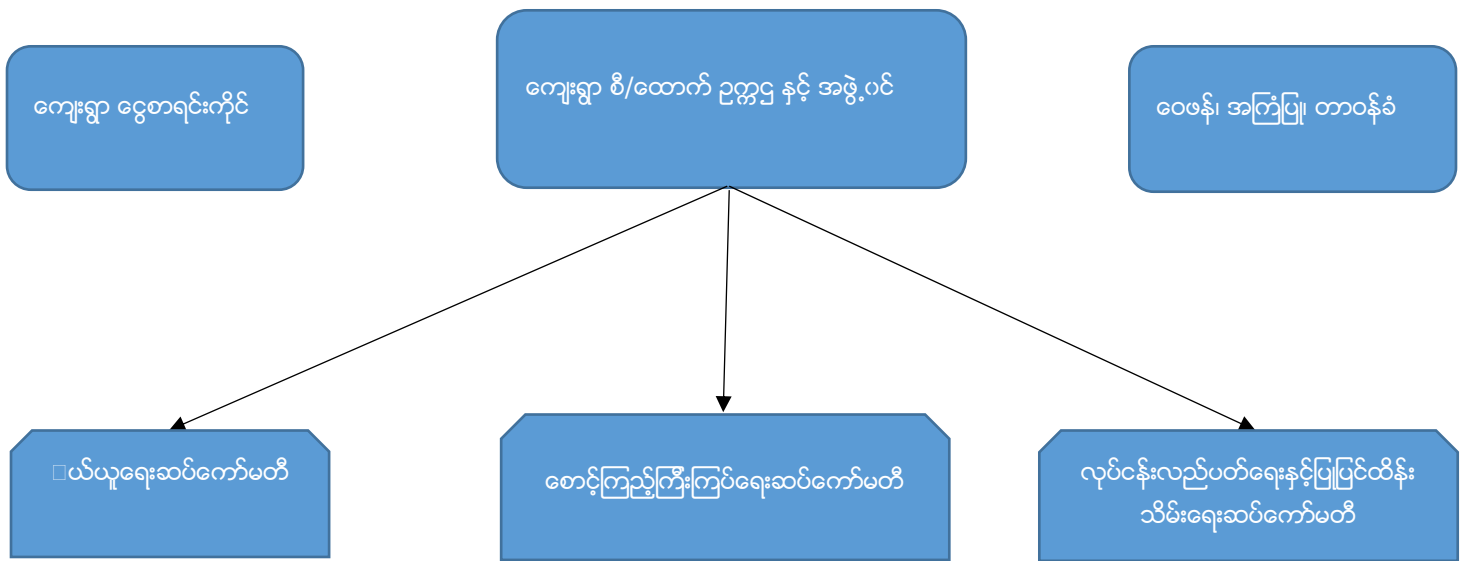

၇ (၂)။ကျေးရွာ စီ/ထောက် ဥက္ကဋ္ဌ နှင့် အဖွဲ့ဝင်(ပေါက်တောအုပ်စု၊ ပေါက်တော(န)ကျေးရွာ)

စဉ်	အမည်	အသက်	ရာထူး/တာဝန်	ပညာအရည်အချင်း	ဖုန်းနံပါတ်
၁။	ဦးဝင်းမြင့်	၆၃ နှစ်	ကျေးရွာစီ/ထောက်ဥက္ကဋ္ဌ	၁၀ တန်း	09-791325176
၂။	ဒေါ်နွဲ့နွဲ့စန်း	၄၈ နှစ်	ကျေးရွာစီ/ထောက်ဥက္ကဋ္ဌ	၈ တန်း	09-450930208
၃။	ဒေါ်ခင်မာရီ	၄၈ နှစ်	အဖွဲ့ဝင်	၇ တန်း	09-796499912
၄။	ဦးမင်းမင်း	၄၄ နှစ်	ကျေးရွာစာရင်းကိုင်	B.A(Zool)	09-797469713
၅။	ဦးတင့်လွင်	၅၈ နှစ်	ဝေဖန်၊ အကြံပြု၊ တိုင်ကြား	၁၀ တန်း	09-975825609
၆။	ဒေါ်ဥမ္မာလွင်	၄၂ နှစ်	ဝေဖန်၊ အကြံပြု၊ တိုင်ကြား	၈ တန်း	09-789265138
၇။	ဒေါ်ဝင်းတင်	၅၆ နှစ်	ဝေဖန်၊ အကြံပြု၊ တိုင်ကြား	၁၀ တန်း	09-779185175
၈။	ဦးမျိုးလှိုင်	၄၄ နှစ်	ဝယ်ယူရေးဆပ်ကော်မတီ	၁၀ တန်း	09-770371813
၉။	ဦးမောင်ဦး	၄၉ နှစ်	ဝယ်ယူရေးဆပ်ကော်မတီ	၄ တန်း	09-795115491
၁၀။	ဒေါ်အေးမြတ်သူ	၂၂ နှစ်	ဝယ်ယူရေးဆပ်ကော်မတီ	၈ တန်း	09-785716029
၁၁။	ဒေါ်ခင်မေဝင်း	၅၃ နှစ်	ဝယ်ယူရေးဆပ်ကော်မတီ	၄ တန်း	-
၁၂။	ဦးဘိုးရွှင်	၇၆ နှစ်	စောင့်ကြည့်၊ ကြီးကြပ်ရေး	၄ တန်း	09-450930208
၁၃။	ဦးရွှေမောင်း	၆၀ နှစ်	စောင့်ကြည့်၊ ကြီးကြပ်ရေး	၈ တန်း	09-791325176
၁၄။	ဒေါ်ရွှေရည်ဖြိုး	၂၃ နှစ်	စောင့်ကြည့်၊ ကြီးကြပ်ရေး	၁၀ တန်း	-
၁၅။	ဦးထွန်းလွင်အောင်	၄၈ နှစ်	လည်ပတ်၊ ပြုပြင်/ထိန်းသိမ်း	၁၀ တန်း	09-791325176
၁၆။	ဦးထွန်းအောင်ကျော်	၄၈ နှစ်	လည်ပတ်၊ ပြုပြင်/ထိန်းသိမ်း	၄ တန်း	09-791325176
၁၇။	ဒေါ်စန်းရီ	၄၆ နှစ်	လည်ပတ်၊ ပြုပြင်/ထိန်းသိမ်း	၈ တန်း	09-791325176
၁၈။	ဒေါ်အေးလှိုင်	၅၀ နှစ်	စေတနာ့ဝန်ထမ်း	၈ တန်း	09-770371740
၁၉။	ဒေါ်ချိုမာ	၄၂ နှစ်	စေတနာ့ဝန်ထမ်း	BA (His)	09-797469713
၂၀။	ဦးလှသောင်း	၆၃ နှစ်	စေတနာ့ဝန်ထမ်း	၈ တန်း	09-795115391

ပုံစံ - ၀ - ၁ ကျေးရွာအခြေခံအချက်အလက်များ (Form PC 1)

မြန်မာ့နိုင်ငံတော်
 လူထုစည်းရုံးရေးမှူးသည် ကျေးရွာ ခေါင်းဆောင်များအား ကျေးရွာအချက်အလက်များကို မေတ္တာရပ်ခံ၍ တောင်းခံရသည်။
 ဤအချက်အလက်များကို စီမံကိန်း မိတ်ဆက်အစည်းဝေးမတိုင်မီတောင်းခံရမည်။ စီမံကိန်းမိတ်ဆက်အစည်းဝေးတွင်
 လူထုစည်းရုံးရေးမှူးသည် ဤအချက်အလက် များအား စစ်ဆေးပြီး မှန်ကန်အောင်ပြုလုပ်ရမည်။ ပြီးနောက်တွင်
 လူထုစည်းရုံးရေးမှူးမှ သတင်းအချက်အလက်ထဲသို့ Tablets မှ တစ်ဆင့် ဖြည့်သွင်းရမည်။

ကျေးရွာခေါင်းဆောင် အမည် - ဖိုးကဏ္ဍ ကျေးရွာခေါင်းဆောင်၏ ဖုန်းနံပါတ် ၀၉ ၇ ၉၈၇၆၅ ၇၇၃ လူထုစည်းရုံးရေးမှူး၏ အမည် ဦးလျော်ကျော် ၆၀
 ပြည်နယ်/တိုင်းဒေသကြီး - မြို့နယ် - ၆၉၁၆ ကျေးရွာအုပ်စု - ၆၅၈၈၈ ကျေးရွာ - ၆၅၈၈၈ (၃)
 စစ် ကိုင်း ချိတ်

က။ လူဦးရေ

လူမျိုးစု	အိမ်ထောင်စုအရေအတွက်	ကိုးကွယ်သည့်ဘာသာ	အိမ်ထောင်စုအရေအတွက်
လူမျိုးစု (၁) <u>ဗမာ</u>	<u>၂၁၈</u>	ဘာသာ (၁) <u>ဗုဒ္ဓ</u>	<u>၂၁၈</u>
လူမျိုးစု (၂) -----		ဘာသာ (၂) -----	
လူမျိုးစု (၃) -----		ဘာသာ (၃) -----	
လူမျိုးစုရော -----		ဘာသာရော -----	
အခြား	အရေအတွက်		
မသန်စွမ်းသူများ	<u>၁၂</u>		
သက်ကြီးရွယ်အိုများ (၆၅ နှစ် နှင့် အထက်)	<u>၇၈</u>		
စစ်ဘေးရှောင်			

	အမျိုးသား (အရေအတွက်)	အမျိုးသမီး (အရေအတွက်)
လူဦးရေ		
လူမျိုးစု (၁) -----	<u>၄၁၆</u>	<u>၄၇၉</u>
လူမျိုးစု (၂) -----		
လူမျိုးစု (၃) -----		
အခြား		
အိမ်ထောင်ဦးစီး	<u>၁၇၄</u>	<u>၄၄</u>

(ခ) အခြေခံအဆောက်အအုံ အသုံးအဆောင်များ

စာသင်ကျောင်း	အမှတ် ခြံစံပါ	ကျန်းမာရေး	အမှတ် ခြံစံပါ	ဘာသာရေး အဆောက် အအုံများ	အမှတ် ခြံစံပါ
အထက်တန်းကျောင်း	<input type="checkbox"/>	ဆေးရုံ	<input type="checkbox"/>	ဓေတီ	<input checked="" type="checkbox"/>
အလယ်တန်းကျောင်း	<input checked="" type="checkbox"/>	ကျန်းမာရေးဌာန	<input checked="" type="checkbox"/>	ဘုန်းကြီးကျောင်း	<input checked="" type="checkbox"/>

လတန်းကျောင်း	<input type="checkbox"/>	ကျန်းမာရေးဌာနခွဲ	<input checked="" type="checkbox"/>	ဟိန္ဒူဘုရားကျောင်း	<input type="checkbox"/>
မူကြိုကျောင်း	<input type="checkbox"/>	ဆေးပေးခန်း	<input type="checkbox"/>	ခရစ်ယာန်ကျောင်း	<input type="checkbox"/>
အခြား	<input type="checkbox"/>	အခြား	<input type="checkbox"/>	ဗလီ	<input type="checkbox"/>
မှတ်ချက်		မှတ်ချက်		အခြား	<input type="checkbox"/>
၃၀-၀၁-၂၀၁၆ (ခွဲ)					

(ဂ) ကျွမ်းကျင်သူများမှတ်တမ်း (ကျေးရွာတွင်နေထိုင်သော သို့မဟုတ် တခြားရွာမှလာရောက်သော ကျွမ်းကျင်သူများ)

	(၁) စာသင်ကျောင်း		(၂) ကျန်းမာရေး			(၃) လက်မှုပညာရှင်		
	ရွာတွင်နေထိုင်သူ	အခြားရွာမှလာသူ		ရွာတွင်နေထိုင်သူ	အခြားရွာမှလာသူ		ရွာတွင်နေထိုင်သူ	အခြားရွာမှလာသူ
မူလတန်းပြဆရာ/မ	<input type="checkbox"/>	<input type="checkbox"/>	ဆရာဝန်	<input type="checkbox"/>	<input type="checkbox"/>	လက်သမား	<input type="checkbox"/>	<input checked="" type="checkbox"/>
အထက်တန်းပြဆရာ/မ	<input type="checkbox"/>	<input type="checkbox"/>	လက်ထောက်ကျန်းမာရေးမှူး	<input type="checkbox"/>	<input type="checkbox"/>	ပန်းရံ	<input checked="" type="checkbox"/>	<input checked="" type="checkbox"/>
အလယ်တန်းပြဆရာ/မ	<input checked="" type="checkbox"/>	<input type="checkbox"/>	အမျိုးသမီးကျန်းမာရေးဆရာမ	<input checked="" type="checkbox"/>	<input checked="" type="checkbox"/>	လျှပ်စစ်ကျွမ်းကျင်ပီးသမား	<input checked="" type="checkbox"/>	<input type="checkbox"/>
မူကြိုဆရာ/မ	<input type="checkbox"/>	<input type="checkbox"/>	သားဖွားဆရာမ	<input checked="" type="checkbox"/>	<input checked="" type="checkbox"/>	ရေပိုက်သွယ်သူ	<input type="checkbox"/>	<input type="checkbox"/>
အခြား	<input type="checkbox"/>	<input type="checkbox"/>	ပြည်သူ့ကျန်းမာရေးလုပ်သား	<input type="checkbox"/>	<input checked="" type="checkbox"/>	စက်ပြင်ဆရာ	<input checked="" type="checkbox"/>	<input type="checkbox"/>
မှတ်ချက်			မှတ်ချက်			မှတ်ချက်		

(ဃ) ကျေးရွာသို့ ရောက်ရှိနိုင်သည့် လမ်းအခြေအနေ / ကျေးရွာတစ်ရွာသည် ၎င်း၏ ကျေးရွာအုပ်စုနှင့် ဆက်သွယ်ထားသော လမ်းအခြေအနေ (အောက်ပါတို့ကိုရိုင်းပါ)

ကျောက်ကြမ်းလမ်း ကတ္တရာလမ်း ကွန်ကရစ်လမ်း မော်တော်ဆိုင်ကယ်လမ်း
 ကျောက်ခင်းလမ်း မြေသားလမ်း လူသွားလမ်း အခြား _____

(င) ကျေးရွာဖွံ့ဖြိုးမှုစီမံချက်

(၁) လူထုပဟိုပြုစီမံကိန်းမစတင်မှ ဤကျေးရွာတွင်ကျေးရွာဖွံ့ဖြိုးမှု စီမံချက်ရှိခဲ့ပါသလား? ရိုင်းပါ
 ရှိပါသည်/မရှိပါ/မသိပါ

(၂) ရှိခဲ့ပါလျှင် ဤစီမံချက်ကို မည်သည့် ခုနှစ်တွင်ပြင်ဆင်ခဲ့ပါသနည်း? နှစ်-----/မသိပါ

(၃) ဤစီမံချက်ကို မြို့နယ်မှအတည်ပြုခဲ့ပါသလား? ပြုခဲ့ပါသည်/မပြုခဲ့ပါ /မသိပါ

(စ) ခရီးအကွာအဝေး

(၁) ဤကျေးရွာ၏ပဟိုမှ ၎င်းကျေးရွာအုပ်စု၏ပဟိုအထိ ခရီးပိုင်မည်မျှကွာဝေးသနည်း? ပိုင်-၀.၁၅/မသိပါ

(၂) ဤကျေးရွာမှ ၎င်းကျေးရွာအုပ်စုပဟိုအထိ သွားလာရာတွင်ကြာမြင့်သည့်အချိန်။

ခြောက်သွေ့ရာသီတွင်ကြာချိန် ----- ၅ ----- ထော်လာဂျီ/မော်တော်ဆိုင်ကယ်/ခြေလျင်/လား/မော်တော်ဘုတ်/အခြား -----

မိုးရာသီတွင်ကြာချိန် ----- ၅ ----- ထော်လာဂျီ/မော်တော်ဆိုင်ကယ်/ခြေလျင်/လား/မော်တော်ဘုတ်/အခြား -----

(ဆ) ပတ်ဝန်းကျင်ဆိုင်ရာ သဘာဝဘေးအန္တရာယ်

ဤကျေးရွာတွင် ရေကြီးခြင်းကဲ့သို့ သဘာဝဘေးအန္တရာယ်ကျရောက်ဖွဲ့ခြင်း ရှိပါသလား။

မရှိပါ

ရှိပါသည်

ရိုလျှင်ဖော်ပြပါ

ရေကြီးခြင်း - ရေကြီးခြင်း ၂၀၁၆ ခုနှစ်၊ ဇူလိုင်လ ၁၀ ရက်နေ့၊ နံနက် ၈ နာရီ

(၈) ကျေးရွာတွင် ဖွဲ့စည်းထားသော အဖွဲ့အစည်းများ

လူထုပတ်ဝန်းကျင်စီမံကိန်းမတိုင်မီ ဤကျေးရွာတွင် ကျေးရွာဖွံ့ဖြိုးရေးအတွက် အစိုးရ (သို့) ရွာသားများကိုယ်တိုင် (သို့) စီမံကိန်းတစ်ခုခုမှ ဖွဲ့စည်းထားသည့် အဖွဲ့အစည်းများရှိပါသလား။

(၁) PACT Myanmar

(၂) သုတေသန

(၉) အထွေထွေအုပ်ချုပ်ရေး ဦးစီးဌာန (GAD) မှ မှတ်တမ်းတင်ထားခြင်း

ဤကျေးရွာသည် အထွေထွေအုပ်ချုပ်ရေး ဦးစီးဌာန (GAD) မှ မှတ်တမ်းတင်ထားမှု ရှိပါသလား။

မရှိပါ

ရှိပါသည်



ကျေးရွာခေါင်းဆောင်

အမည် - ဒေါ်တင်ထွန်း

လက်မှတ်

နေ့စွဲ

၃၀.၀၅.၂၀၁၆

လူထုစည်းရုံးရေးမှူး

အမည် ဒေါ်ကျော်စင်

လက်မှတ်

နေ့စွဲ

၃၀.၀၅.၂၀၁၆

ပုံစံ - ၈ - ၂ - စီမံကိန်းစက်ဝန်းအချိန်ဇယား (PC 2)

လမ်းညွှန်ချက်၊ သက်ဆိုင်ရာလူထုစည်းရုံးရေးပျံ့နှံ့ရေး/လက်ထောက်နည်းပညာနည်းပညာပျံ့နှံ့ရေးမှ စီမံကိန်းစက်ဝန်းအဆင့်တစ်ခုစီပြီးစီးတိုင်း ကျေးရွာနှင့် ကျေးရွာအုပ်စုအတွက် ဤပုံစံကို ဖြည့်သွင်းရမည်။

စည်းရုံးရေးပျံ့နှံ့ရေး/ဝန်ထမ်း အမည် **ဦးကျော်ကျော်ဝေ**

နေ့စွဲ **၃၀.၁၂.၂၀၁၆** စက်ဝန်းအားအမှတ်ခြိမ်းပါ စက်ဝန်း(၁) စက်ဝန်း(၂) စက်ဝန်း(၃)
 စက်ဝန်း (၄)

ပြည်နယ်/တိုင်း **ဇော်ဇော်**၊ ပြို့နယ် **၆၆၇၆**၊ ကျေးရွာအုပ်စု **၆၆၇၆၇၇**၊ ကျေးရွာ **၆၆၇၆၇၇၈၈၈၈**

စီမံကိန်းဆောင်ရွက်မှုအဆင့်များ	နေ့စွဲ		အစည်းအဝေးတွင်တက်ရောက်သူအရေအတွက်			
	စတင်သည့်နေ့	ပြီးဆုံးသည့်နေ့	အမျိုးသားအရေအတွက်	အမျိုးသမီးအရေအတွက်	အိမ်ထောင်စုအရေအတွက်	လူမျိုးစုတက်ရောက်သူအရေအတွက်နှင့် လူမျိုးစုအမည်
၁။ ကျေးရွာစီမံကိန်း မိတ်ဆက်အစည်းအဝေး	30.12.16	30.12.16	111	111	218	222 ဗမာ
၂။ ကျေးရွာဖွံ့ဖြိုးရေး စီမံချက်ရေးဆွဲခြင်းအစည်းအဝေး	1.1.17	1.1.17	110	85	195	195 n
၃။ ကျေးရွာအုပ်စု လုပ်ငန်းဆုံးဖြတ်ချက်ချသည့်အစည်းအဝေး	2.1.17	2.1.17	9	4	13	13 ဗမာ
၄။ ပြို့နယ်အဆင့် စီမံကိန်းရေးဆွဲရေးနှင့် အကောင်အထည်ဖော်ရေးကော်မတီ၏ စီမံကိန်း သုံးသပ်မှုအစည်းအဝေး	10.1.17	10.1.17	မလို	မလို	မလို	မလို
၅။ ပြို့နယ် စီမံကိန်းရေးဆွဲရေးနှင့် အကောင်အထည်ဖော်ရေး ကော်မတီ၏ဆုံးဖြတ်မှုကို ရွာသို့ အသိပေးအကြောင်းကြားသည့် အစည်းအဝေး	25.1.17	25.1.17	77	46	123	123 ဗမာ
၆။ စီမံကိန်းလုပ်ငန်းခွဲစီမံချက်ရေးဆွဲခြင်းအစည်းအဝေး	20.2.17	20.2.17	53	80	133	133 ဗမာ
၆.၁။ စီမံကိန်းလုပ်ငန်းခွဲ အကောင်အထည်ဖော်ရေး အစီအစဉ် ရေးဆွဲခြင်း	20.2.17	20.2.17	53	80	133	133 ဗမာ

၆.၂။ ဝယ်ယူရေးအစီအစဉ် ရေးဆွဲခြင်း	20.2.17	20.2.17	53	80	133	133 ဗမာ
၆.၃။ ဘဏ္ဍာရေးကုန်ကျမှု လျာထားအစီအစဉ် ရေးဆွဲခြင်း	20.2.17	20.2.17	53	80	133	133 ဗမာ
၆.၄။ ပြင်/ထိန်းအစီအစဉ် ရေးဆွဲခြင်း	20.2.17	20.2.17	53	80	133	133 ဗမာ
၇။ စီမံကိန်းလုပ်ငန်းခွဲ တိုးတက်မှု စောင့်ကြည့်အစည်းအဝေး						
၇.၁။ အစည်းအဝေး ပထမအကြိမ်						
၇.၂။ အစည်းအဝေး ဒုတိယအကြိမ်						
၇.၃။ အစည်းအဝေး တတိယအကြိမ်						
၈။ စီမံကိန်းလုပ်ငန်းခွဲ အပြီးသတ်စစ်ဆေးခြင်းအစည်းအဝေး						
၉။ လူထုစစ်ဆေးပွဲအစည်းအဝေး						

ပုံစံ - ၀ - ၃ ကျေးရွာဖွံ့ဖြိုးရေး ဦးစားပေးအပ်အစဉ် (Form PC 3)

နမူနာ အဆင့်(၃) ကျေးရွာမှော်မှန်းချက်အစည်းအဝေး ပြီးဆုံးသောအခါ ကျေးရွာစီမံကိန်း
အထောက်အကူပြု ကော်မတီသည် လူထုစည်းရုံးရေးများအကူအညီဖြင့် ဤပုံစံကိုပြည့်စုံအောင် ဖြည့်သွင်းရမည်။

လူထုစည်းရုံးရေးများ/ဝန်ထမ်း အမည် - မိုးကျော်ကျော် ၈၀

နေ့စွဲ - ၂၀၂၀.၀၂.၁၅ ဝက်ဝန်းအား အမှတ်ခြစ်ပါ (✓) စက်ဝန်း(၀) စက်ဝန်း(၂) စက်ဝန်း(၃) စက်ဝန်း(၄)

ပြည်နယ်/တိုင်း - စစ်ကိုင်း၊ ဖြန့်နယ် - မြောက် ကျေးရွာအုပ်စု - မကြီးကျေးရွာ - ပေါက်ကော (၄)

၀။ အဝက်အခဲအတားအဆီးများအားဆွေးနွေးခြင်း - ယခုလက်ရှိအခြေအနေတွင် ဤကျေးရွာဖွံ့ဖြိုးတိုးတက်ရေးအတွက်
အခဲအခက်အခဲအတားအဆီးများသည် မည်သည်များဖြစ်ပါသည်။ (အမျိုးသား/သမီး အနည်းဆုံးအဝက်အခဲ ၅ စုံဖော်ပြပါ)

အမျိုးသား အဖွဲ့မှ တင်ပြသောအခက်အခဲအတားအဆီးများ	အမျိုးသမီး အဖွဲ့မှတင်ပြသောအခက်အခဲအတားအဆီးများ
၀။ လျှပ်စစ်ဓါတ်အား ထောက်ပံ့ပေးရန် မရပါ။	၀။ လျှပ်စစ်ဓါတ် အားမရဘဲ၊ အခြား ကုန်ပစ္စည်းများ ကျွမ်းကျင်စွာ တွေ့ရှိရပါက ကျွန်ုပ်တို့အဖွဲ့အစည်းတွင် အကျိုးပြုစေရန် အားပေးပေးပါ။
၂။ ရွာတွင်း လူသွင်းဆင်းများ ဆက်လက် ဆောင်ရွက်ရန် စီစဉ်ပေးရန်။	၂။ ရွာတွင်း လမ်းများ မကောင်းသောကြောင့် သွားလာရေး ခက်ခဲစွာ ဖြစ်ပေါ်နေပါသည်။
၃။ အေးပူအေးခန်း အား ပေးသွင်းပေးရန်။	၃။ ရွာတွင်း အေးပူအေးခန်း အား ပေးသွင်းပေးရန် မရပါ။
၄။ စားနပ်ရိက္ခာ အား ပေးသွင်းပေးရန်။	၄။ စားနပ်ရိက္ခာ အား ပေးသွင်းပေးရန် မရပါ။
၅။ ရေအား ပေးသွင်းပေးရန်။	၅။ ရေအား ပေးသွင်းပေးရန် မရပါ။

၁။ မှော်မှန်းခြင်း - နောင်လာမည့် (၅) နှစ် အတွင်း ကျေးရွာဖွံ့ဖြိုးရေး မှော်မှန်းချက်များအား တင်ပြပါ။

အမျိုးသားအဖွဲ့မှ တင်ပြသောမှော်မှန်းချက်များ	အမျိုးသမီးအဖွဲ့မှ တင်ပြသောမှော်မှန်းချက်များ
၀။ လျှပ်စစ်ဓါတ် တစ်ပုံလုံး ဖြစ်စေရန်	၀။ တစ်ပုံလုံး လျှပ်စစ်ဓါတ် ဖြစ်စေရန်
၂။ ရွာတွင်းလမ်းများ ဆက်လက် ဆောင်ရွက်ရန်	၂။ ရွာတွင်း လမ်းများ ဆက်လက် ဆောင်ရွက်ရန်
၃။ စားနပ်ရိက္ခာ အား ပေးသွင်းပေးရန်	၃။ ရွာတွင်း အေးပူအေးခန်း အား ပေးသွင်းပေးရန်
၄။ ရွာတွင်း ရေအား ပေးသွင်းပေးရန်	၄။ စားနပ်ရိက္ခာ အား ပေးသွင်းပေးရန်
၅။ စားနပ်ရိက္ခာ အား ပေးသွင်းပေးရန်	၅။ စားနပ်ရိက္ခာ အား ပေးသွင်းပေးရန်

၀။ လူထုစီမံကိန်း၏ လာမည့် (၄) နှစ်အတွက် အကျိုးဝင်သော ဦးစားပေး ဖွံ့ဖြိုးတိုးတက်မှု လုပ်ငန်း အစီအစဉ်များအားဖော်ပြပါ။

အဆင့်	ကျေးရွာအတွက် ဦးစားပေး ဖွံ့ဖြိုးတိုးတက်မှု လုပ်ငန်းစဉ်များ	အဆိုပြုသူ (အမျိုးသားများ/ အမျိုးသမီးများ/အမျိုးသား + အမျိုးသမီး)	ခန့်မှန်းကုန်ကျ ဝင်ရတ်	အကျိုးခံစားခွင့်ရှိသူ ခန့်မှန်းခြေ အရေအတွက်
၀	လျှပ်စစ်ဓါတ် အား ပေးသွင်းပေးရန်	အမျိုးသား + အမျိုးသမီး	၂၅၀၀၀၀၀	ကျား-၄၀ + မိန်းမ-၂၅ = ၆၅
၂	ရွာတွင်းလမ်း ဖြစ်စေရန်	အမျိုးသား + အမျိုးသမီး	၃၅၀၀၀၀၀	ကျား-၄၀ + မိန်းမ-၂၅ = ၆၅
၃	စားနပ်ရိက္ခာ အား ပေးသွင်းပေးရန်	အမျိုးသား + အမျိုးသမီး	၁၀၀၀၀၀၀၀	ကျား-၄၀ + မိန်းမ-၂၅ = ၆၅
၄	ရွာတွင်း ရေအား ပေးသွင်းပေးရန်	အမျိုးသား + အမျိုးသမီး	၄၀၀၀၀၀၀၀	ကျား-၄၀ + မိန်းမ-၂၅ = ၆၅
၅	ရွာတွင်း ရေအား ပေးသွင်းပေးရန်	အမျိုးသမီး	၇၀၀၀၀၀၀	ကျား-၄၀ + မိန်းမ-၂၅ = ၆၅

ပုထိုးပိတ်ကိန်း၏ လာမည့် (၄) နှစ်အတွက် အကျိုးပင်သော ဦးစားပေး ဖွံ့ဖြိုးတိုးတက်မှု လုပ်ငန်း အစီအစဉ်များအားဖော်ပြပါ။

အဆင့်	ကျေးရွာအတွက် ဦးစားပေး ဖွံ့ဖြိုးတိုးတက်မှု လုပ်ငန်းစဉ်များ	အဆိုပြုသူ (အမျိုးသားများ/ အမျိုးသမီးများ/အမျိုးသား+ အမျိုးသမီး)	အစိုးရကဏ္ဍ
၀	ကျွန်းစာရေ ၀ ဖြစ်	ကျွန်းစား + ကျွန်းသမီး	ကျွန်းစာရေ မသားရေ ယဉ်ကျေး ကျွန်းစာရေ
၂	ပညာရေး ဝင်ရောက်	ကျွန်းသမီး	
၃	ဓာတ်အားပေးစနစ်	ကျွန်းသမီး	
၄	ကျွန်းတိုင်း စေ့ယင်ကျွန်းစာရေ	ကျွန်းသမီး	
၅			

• ခေါင်းဆောင်၊ ကျေးရွာပိတ်ကိန်းအထောက်အကူပြုကော်မတီမှ အတည်ပြုသည်။

အမည် ဦးဝင်းဝင်း လက်မှတ် [Signature] နေ့စွဲ ၁.၂.၂၀၂၇

ပုံစံ - ၀ - ၄ ကျေးရွာအုပ်စုစီမံကိန်းလုပ်ငန်းခွဲရွေးချယ်ခြင်းပုံစံ (Form PC 4)

လမ်းညွှန်ချက်၊ စီမံကိန်းလုပ်ငန်းခွဲရွေးချယ်မှုအစည်းအဝေးပြီးနောက်တွင် ကျေးရွာအုပ်စု CF/TF တို့၏ အကူအညီရယူ၍ ကျေးရွာစီတော်တော်မတီမှ လက်မှတ်ရေးထိုးပြီး အဆိုပါပုံစံအား ပြည့်စုံအောင်ဖြည့်သွင်းရမည်။ ဤပုံစံအား ပြည့်စုံစွာဖြည့်သွင်းပြီးပါက ကျေးရွာအုပ်စုဖွံ့ဖြိုးတိုးတက်ရေးစီမံချက်တွင် TPIC သို့ ယေပို့ရန်အတွက် နောက်ဆက်တွဲအဖြစ် ထားရှိရမည်။ CF မှ ကျေးရွာတစ်ရွာချင်းစီ၏ စီမံကိန်းလုပ်ငန်းခွဲဆိုင်ရာ အချက်အလက်များကို MIS သို့ ထည့်သွင်းရမည်။ (ယခုနှစ်စီမံကိန်းလုပ်ငန်းခွဲ မလုပ်ကိုင်သော ကျေးရွာများ မပါဝင်ပါ။)

ကျေးရွာစည်းရုံးရေးမှူး/ဝန်ထမ်းအမည် - ဦးကျော်ကျော်ဝေ

နေ့စွဲ - ၁. ၁. ၂၀၁၇

စက်ဝန်းအားအမှတ်ခြစ်ပေးပါ။(✓) စက်ဝန်း(၁) ဇက်ဝန်း(၂) ဝက်ဝန်း(၃) ဝက်ဝန်း(၄)

ပြည်နယ်/တိုင်း - စစ်ကိုင်း၊ ပြည်နယ် - ၆၆၁၆

ကျေးရွာအုပ်စု - ပေါက်တေ

ကျေးရွာအမည်	ဆောင်ရွက်မည့် လုပ်ငန်းများ	အတိုင်းအတာ	ခန့်မှန်း တိုက်ရိုက် အကျိုးခံစားခွင့် ရှိသူများ	အဆိုပြုတင်ပြသူ	ခန့်မှန်းကုန်ကျစရိတ်				
					စီမံကိန်းမှ ထည့်ဝင်မှု	ကျေးရွာမှ ထည့်ဝင်မှု	အခြားထည့်ဝင်မှု (ဖော်ပြပါ) အမည်/အဖွဲ့	စုစုပေါင်း	
ကုန်း	၂၀၀ စော့ဖွဲ့ကေ ကားကားခွဲ ဂုံ လာရုံ တခုအောက် ဖွဲ့	၃၀၀KVA ၂၀၀၀၀၀	ကျား - ၃၀၂ မ - ၃၂၈ ပေါင်း - ၆၃၀	<input type="checkbox"/> ကျား <input type="checkbox"/> မ <input checked="" type="checkbox"/> ကျား+မ	၆၅၀၀၀၀၀				၆၅၀၀၀၀၀
ပေါက်တေ(၇)	စွဲတွင်းလမ်းများ ကျောက်ချောလမ်း အဆင့်မြှင့်တင်ခြင်း	၁၀၄၀' x ၁၂' x ၀' - ၁၀"	ကျား - ၃၅၉ မ - ၄၂၂ ပေါင်း - ၇၈၁	<input type="checkbox"/> ကျား <input type="checkbox"/> မ <input checked="" type="checkbox"/> ကျား+မ	၉၆၀၀၀၀၀				၉၆၀၀၀၀၀
ပေါက်တေ(၃)	စွဲတွင်းလမ်း ခွဲ ပေါက်တေ(၃)	၉၉၀' x ၁၂' - ၀" x ၀' - ၁၀"	ကျား - ၄၁၆ မ - ၄၈၉ ပေါင်း - ၉၀၅	<input type="checkbox"/> ကျား <input type="checkbox"/> မ <input checked="" type="checkbox"/> ကျား+မ	၉၅၀၀၀၀၀				၉၅၀၀၀၀၀
	ဆွဲကဲခိုက် စွဲတွင်း ဆက်လမ်း ကျောက် ချောလမ်း ကားကား ဖွဲ့			<input type="checkbox"/> ကျား <input type="checkbox"/> မ <input type="checkbox"/> ကျား+မ					
				<input type="checkbox"/> ကျား <input type="checkbox"/> မ <input type="checkbox"/> ကျား+မ					

ရာထူး ကျေးရွာအုပ်စု စီ/တော်တော်မတီ ဥက္ကဋ္ဌ အမည် လက်မှတ် ရက်စွဲ

ဦးစိုးစိုး ၂၀၁၇.၁.၁၀
 မြေပေးအဖွဲ့ Li ၂၀၁၇.၁.၁၀

၁၂။ အစည်းအဝေးမှတ်တမ်းများ



လူထုပတ်ဝန်းကျင်ဖွံ့ဖြိုးရေး (National Community Driven Development Project)

မြောင်မြို့နယ်

ပထမအကြိမ် အစည်းအဝေးမှတ်တမ်း

အုပ်စု : ပေါက်တော

ကျေးရွာ : ပေါက်တောအနောက်

နေရာ : အုပ်ချုပ်ရေးမှူးနေအိမ်

ရက်စွဲ : ၃၀. ၁၂. ၂၀၁၆

အချိန် : ၁၂ : ၃၀ မှ ၀၅ : ၃၀ ထိ

တက်ရောက်သူ : ကျား ၂၁၁၁ / မ ၂၁၁၁

လူထုစည်းရုံးရေးမှူးကျော်ကျော်ဝေမှ ပထမအကြိမ်အစည်းအဝေးကျင်းပမည့် အစီအစဉ်များကို ဖတ်ကြား တင်ပြပြီး၊ ကျေးရွာလူထုအား ယခုအစီအစဉ်အတိုင်း အစည်းအဝေးပြီးဆုံးသည်အထိ တက်ရောက်ရန် ပြောကြားခဲ့ သည်။ ထို့နောက် ကျေးရွာအုပ်စု အုပ်ချုပ်ရေးမှူးမှ အဖွင့်အမှာစကားပြောကြားခဲ့သည်။ လူထုစည်းရုံးရေးမှူးမှ စီမံ ကိန်း ရည်ရွယ်ချက် ၁၅ ချက်ကို အသေးစိတ် ဖလှယ်ချက်များဖြင့် ကျေးရွာလူထုအား ရှင်းလင်းတင်ပြဆွေးနွေးခဲ့ပါ သည်။ ထို့နောက် လက်ထောက်နည်းပညာမှူးဒေါ်ဝင်းဝင်းသိန်းမှ စီမံကိန်းစက်ဝန်းအကြောင်းကို ရှင်းလင်းဆွေးနွေး ခဲ့ပါသည်။ စီမံကိန်းစက်ဝန်းတွင် အပိုင်း ၁၄ ပိုင်းနှင့် အဆင့် ၆ ဆင့်ရှိကြောင်း အသေးစိတ် ချပြဆွေးနွေးခဲ့ပါသည်။ လူထုစည်းရုံးရေးမှူးမှ တာဝန်ရှိသူများနှင့် ဝတ္တရားများ အကြောင်းကို အသေးစိတ်ဆွေးနွေးတင်ပြပြီး စီမံကိန်း လုပ်ငန်းခွဲများ ဖော်ဆောင်ရာတွင် အရေးပါသော စေတနာ့ဝန်ထမ်း ကျား ၁ ဦးနှင့် မ ၁ ဦးကို ကျေးရွာလူထု သ ဘောထားအရ ပြန်လည်အတည်ပြုနိုင်ခဲ့ပါသည်။

ထို့နောက် လူထုပူးပေါင်းပါဝင်သော လူမှုဆန်းစစ်ခြင်း ပြုလုပ်ရန် လူမှုဆန်းစစ်ခြင်း ရည်ရွယ်ချက်ကို ရှင်းပြဆွေးနွေးပြီး တက်ရောက်လာသူများကို အုပ်စုများခွဲကာ လူမှုဆန်းစစ်ခြင်းများ ပူးပေါင်းလုပ်ဆောင်ခဲ့ကြပါပြီး အစည်းအဝေးကို အောင်မြင်စွာ ကျင်းပနိုင်ခဲ့ပါသည်။

မှတ်တမ်းပြုစုသူ

အတည်ပြုသူ

ဒေါ်ချိုမာ

ဦးကျော်ကျော်ဝေ

စေတနာ့ဝန်ထမ်း

လူထုစည်းရုံးရေးမှူး



လူထုပဟိုပြုစီမံကိန်း (National Community Driven Development Project)

မြောင်မြို့နယ်

ဒုတိယအကြိမ် အစည်းအဝေးမှတ်တမ်း

အုပ်စု : ပေါက်တော

ကျေးရွာ : ပေါက်တောအနောက်

နေရာ : အုပ်ချုပ်ရေးမှူးနေအိမ်

ရက်စွဲ : ၁. ၁. ၂၀၁၇

အချိန် : ၁၂ : ၀၀ မှ ၀၅ : ၀၀ ထိ

တက်ရောက်သူ : ကျား ၂၁၁၀ / မ ၂၅

လက်ထောက်နည်းပညာမှူးမှ တက်ရောက်လာကြသော ကျေးရွာလူထုအား ယနေ့အစည်းအဝေးသည် ဒုတိယအကြိမ်ကျေးရွာ အစည်းအဝေးဖြစ်ကြောင်း ကော်မတီဝင်များ ရွေးချယ်ခြင်း လုပ်ငန်းခွဲများ ဆွေးနွေးသုံးသပ် ရွေးချယ်သွားမည် ဖြစ်ကြောင်း ထို့ကြောင့် အလွန်အရေးကြီးပါကြောင်း ကျေးရွာလူထု အနေဖြင့် အစည်းအဝေး ပြီးစီးသည် အထိ တက်ရောက်ရန် လိုအပ်ကြောင်း နှင့် တက်ရောက်ပေးကြပါသော ကျေးရွာလူထုအား ကျေးဇူး တင်ပါကြောင်း ပြောကြားခဲ့ပါသည်။ ထို့နောက် ကော်မတီဝင်စာရင်းအား စာရွက်ကြီး (A0) နှင့် ကပ်ထားပြီး ပြောင်းလဲလိုသည့် စာရင်းများကို အဆိုပြု၍ ကျေးရွာလူထုအား မဲပေးစေပြီး ပြင်ဆင်ဖွဲ့စည်းခဲ့ပါသည်။ ထို့နောက် အမျိုးသား အမျိုးသမီး အဖွဲ့များ ခွဲစေပြီး ဒေါ်ဝေမာစိုး ဒေါ်ဝင်းဝင်းသိန်းတို့မှ ဦးဆောင်ပြီး အခက်အခဲပြဿနာ၊ မျှော်မှန်းချက်၊ ကျေးရွာအတွက် ဖွံ့ဖြိုးရေးလုပ်ငန်းများကို ဆွေးနွေးဖော်ထုတ်ခဲ့ကြပါသည်။ အကျုံးဝင်၊ အကျုံးမဝင် သော လုပ်ငန်းခွဲများ အကြောင်းကို လက်ထောက်နည်းပညာမှူးမှ ရှင်းလင်းတင်ပြဆွေးနွေးခဲ့ပါသည်။ ထို့နောက် လူထုပဟိုပြုစီမံကိန်းအတွက် အကျုံးဝင်သော စီမံကိန်း လုပ်ငန်းခွဲများကို ရွေးထုတ်ခဲ့ပါသည်။ ကျေးရွာလူထုအား ဦးစားပေးလုပ်ငန်းခွဲအတွက် မဲပေးကာ ရွေးချယ်စေခဲ့ပါသည်။ မဲပေးရွေးချယ်ရာ ရွာချင်းဆက်လမ်း ကျောက်ချော လမ်းခင်းခြင်း လုပ်ငန်းမှာ မဲအများဆုံးဖြင့် ဦးစားပေး ၁ ဖြင့် သတ်မှတ်ခဲ့ပါသည်။ ထို့နောက် အစည်းအဝေးကို အောင်မြင်စွာ ကျင်းပနိုင်ခဲ့ပါသည်။

ရွေးချယ်ခံထားရသော ကော်မတီဝင်များသည် မိမိတာဝန်များကို တာဝန်ယူ တာဝန်ခံမှုရှိစွာ လုပ်ဆောင်ကြ ရန်၊ ကျေးရွာချင်းဆက် ကျောက်ချောလမ်းခင်းခြင်းလုပ်ငန်းကို ဦးစားပေးအစီအစဉ်အဖြစ် သတ်မှတ်ပြီး လုပ်ဆောင် ကြရန် သဘောတူ ဆုံးဖြတ်ခဲ့ကြပါသည်။

မှတ်တမ်းပြုစုသူ

အတည်ပြုသူ

ဒေါ်ချိုမာ (စေတနာ့ဝန်ထမ်း)

ဒေါ်ဝင်းဝင်းသိန်း (လထ နည်းပညာမှူး)

အမျိုးသမီးကဏ္ဍ အစည်းအဝေးမှတ်တမ်း

စီမံကိန်းပထမနှစ်အတွက်ကျေးရွာမိတ်ဆက်အစည်းအဝေးပြုလုပ်ရန်ဖိတ်ကြားရာတွင်အမျိုးသမီးများအချိုးညီစွာပါဝင်ရန်ကျေးရွာတာဝန်ရှိသူများနှင့်အုပ်ချုပ်ရေးမှူးထံသို့ပြောကြားခဲ့ပါသည်။အစည်းအဝေးတိုင်းတွင်အမျိုးသမီးများပြောကြားလိုသောအချက်များကိုလွတ်လပ်ပွင့်လင်းစွာပြောကြားနိုင်ကြောင်းကိုလည်းအသိပေးထားပါသည်။ကျေးရွာအုပ်စုအဆင့်တွင်နှစ်စဉ်ပြုလုပ်သောလုပ်ငန်းများတွင်အမျိုးသမီးများတင်ပြတောင်းဆိုသောလုပ်ငန်းတစ်ခုပါဝင်မည်ဖြစ်ကြောင်းကိုလည်းပြောကြားခဲ့ပါသည်။လုပ်ငန်းခွဲများအကောင်အထည်ဖော်ဆောင်ရွက်သောလုပ်ငန်းဖြစ်ပါကတူညီသောလုပ်ငန်းအတွက်တူညီသောလုပ်ခလစာများရရှိမည်ကိုလည်းပြောကြားခဲ့ပါသည်။စီမံကိန်းတွင်အမျိုးသား/သမီးခွဲခြားမှုများမရှိစေရန်ရည်ရွယ်ထားသည်ကိုလည်းပြောကြားမှုပြုလုပ်ခဲ့သည်။အမျိုးသမီးများ၏ဦးဆောင်နိုင်မှုနှင့်စီမံခန့်ခွဲမှုစွမ်းရည်များတိုးတက်လာစေရန်အတွက်ကော်မတီများထဲတွင်အမျိုးသမီးများ(၅၀%)ပါဝင်ရမည်ဖြစ်သည်။

ဆပ်ကော်မတီတစ်ခုတိုင်းတွင်လည်းအနည်းဆုံးအမျိုးသမီးတစ်ဦးပါဝင်ရမည်ဖြစ်ပါသည်။ကော်မတီဝင်အမျိုးသမီးများသည်တင်ပြဆွေးနွေးမှုများပြုလုပ်ခြင်း၊ဆုံးဖြတ်ချက်များချခြင်းများပြုလုပ်ရမည်ဖြစ်ပါသည်။အမျိုးသားများမှလည်းကူညီပံ့ပိုးပေးရမည်ဖြစ်ပါသည်။ဒုတိယအကြိမ်အစည်းအဝေးများတွင်အမျိုးသမီးများသည်လိုအပ်ချက်အခက်အခဲများကိုလွတ်လပ်စွာဆွေးနွေးနိုင်ရန်အမျိုးသမီးသီးသန့်အုပ်စုများဖွဲ့ပြီးအခက်အခဲများဖော်ထုတ်ခြင်းကိုလည်းလုပ်ကိုင်ခဲ့ပါသည်။

ကျေးရွာမိတ်ဆက်အစည်းအဝေးတွင်အမျိုးသမီးကူအတွက် စောင့်ကြည့်စစ်ဆေးရမည့်အချက်များ

ကျေးရွာ/ကျေးရွာအုပ်စုအမည် - ပေါက်တောအနောက်ကျေးရွာ၊ ပေါက်တောကျေးရွာအုပ်စု

စဉ်	အကြောင်းအရာ	တွေ့ရှိချက်		မှတ်ချက်
		✓	✗	
၁။	အစည်းအဝေးတက်ရောက်လူသူများအား ကျား၊မ ရေးရာအခြေခံ သဘောတရားများကို ရှင်းလင်းဆွေးနွေးခဲ့ပါသလား။	✓		
၂။	စီမံကိန်းပါဝင်သော ကျား၊မရေးရာ အကောင်အထည်ဖော်ရေး လို အပ်ချက်(၅)ချက်ကို ရှင်းလင်းပြခဲ့ပါသလား။	✓		
၃။	အစည်းအဝေးခေါ်ယူရာတွင် အမျိုးသား/သမီးများ အချိုးညီစွာ တက်ရောက်နိုင်ရေး အတွက်အသိပေးတိုက်တွန်း စည်းရုံးခဲ့တာမျိုး ရှိခဲ့ပါသလား။	✓		
၄။	အမျိုးသမီးများ၏ စကားသံများပြောဆိုနိုင်ခွင့်များ ပိုမိုထွက်ပေါ် လာအောင်ဖန်တီးပေးခဲ့ ပါသလား။	✓		
၅။	ဆပ်ကော်မတီဖွဲ့များ ဖွဲ့စည်းရာတွင်အမျိုးသမီးများနှင့် ပါဝင်ဖွဲ့ စည်းရေး၊ ပူးပေါင်းပါဝင်ရေး ဦးဆောင်နိုင်ရေးအတွက် တွန်းအား ပေးကူညီဆောင်ရွက်ခဲ့ပါသလား။	✓		
၆။	အစည်းအဝေးကို အမျိုးသား/သမီးများ အလွယ်တကူ ပါဝင်တက် ရောက်နိုင်သော အချိန်နှင့်နေရာများကိုရွေးချယ်ခြင်း၊ ထည့်သွင်းစဉ်းစားဆောင်ရွက်ခြင်းများတို့ကို လုပ် ဆောင်ခဲ့ပါသလား	✓		
၇။	လူနည်းစု၊ဆင်းနွမ်းပါး၊ထိခိုက်လွယ်သောအုပ်စုများကို အစည်းအဝေးမစတင်မီ အချိန်များ ကရာဇွေဖော်ထုတ်ခဲ့တာမျိုးများ ရှိပါသ လား။	✓		
၈။	လူနည်းစု/ဆင်းရဲ/နွမ်းပါး/ထိခိုက်လွယ်သော အမျိုးသား/သမီးများထဲမှ အချို့ကို အစည်းအဝေးတက်ရောက်နိုင်အောင် ဖိတ်ကြားဆောင်ရွက်မှုမျိုးရှိခဲ့ပါသလား။	✓		
၉။	လူနည်းစု/ဆင်းရဲ/နွမ်းပါး/ထိခိုက်လွယ်သောအမျိုးသား/အမျိုးသမီးများနှင့် ကြုံတွေ့နေရ သောအခက်အခဲများကို သင်ဆွေးနွေး မေးမြန်းခဲ့တာမျိုး ရှိပါသလား။	✓		
၁၀။	အမျိုးသမီးများ ပြောဆိုတင်ပြနိုင်အောင် အချိန်ပေးရန်ကြိုတင်စီစဉ်ဆောင်ရွက်မှု မျိုးများ ဆောင်ရွက်ခဲ့တာများ ရှိပါသလား။	✓		
၁၁။	စီမံကိန်းလုပ်ငန်းခွဲများရာဇွေဖော်ထုတ်ရာတွင် အမျိုးသား/သမီးများသီးခြားဆွေးနွေး ဖော် ထုတ်ဆောင်ရွက်ခဲ့တာမျိုး ရှိပါသလား။	✓		
၁၂။	ကျေးရွာစီမံကိန်း အထောက်အကူပြုကော်မတီဖွဲ့စည်းရာတွင် အမျိုးသမီး၊ အမျိုးသား အချိုးညီမှုစွာ (၅၀:၅၀) ဖွဲ့စည်းနိုင်ခဲ့ပါသလား။ မဖွဲ့စည်းနိုင်ခဲ့ပါက မှတ်ချက်တွင် ရှင်းလင်းပါ။	✓		
၁၃။	ဆပ်ကော်မတီများတွင် အနည်းဆုံး အမျိုးသမီးအဖွဲ့ဝင် တစ်ဦးနှုန်းဖြင့် ပါဝင်ဖွဲ့စည်းနိုင်ခဲ့ပါသလား။ မဖွဲ့စည်းနိုင်ခဲ့ပါက မှတ်ချက်တွင် ရှင်းလင်းပါ။	✓		
၁၄။	ကျေးရွာ/ကျေးရွာအုပ်စု ဖွံ့ဖြိုးရေးစီမံချက် များတွင် အမျိုးသမီးများ ရွေးချယ်ဆုံးသည့် လုပ်ငန်းစီမံချက် အနည်းဆုံးတစ်ခုပါဝင်နိုင်ရေးအတွက် စည်းရုံးဆွေးနွေးမှုများ ပြုလုပ်ဆောင်ရွက်ခဲ့ပါသလား။	✓		
၁၅။	တက်ရောက်လာသူများအား အမျိုးသမီးများ၏ လိုအပ်ချက်များကို ဖြည့်ဆည်းပေးနိုင်ရန် အမျိုးသမီးရွေးချယ်လိုက်သောဦးစားပေးရွေးချယ်မှုများကိုထောက်ပံ့ပေးသွားမည်ဖြစ်ကြောင်း အသိပေးပြောကြားခဲ့ပါသလား။	✓		
၁၆။	ရွေးချယ်လိုက်သော စီမံကိန်းလုပ်ငန်းခွဲများသည် ဒေသတွင်းမှာရှိသော လူနည်းစု/ဆင်းရဲ/ နွမ်းပါး/ထိခိုက်လွယ် အုပ်စုများအပေါ် မည်သို့အကျိုးပြုနိုင်မည်ဖြစ်ကြောင်း ရှင်းလင်း ပြောကြားခြင်း၊မှတ်တမ်းတင်ခြင်းများတို့ကို ဆောင်ရွက်ခဲ့ပါသလား။	✓		
၁၇။	ကျေးရွာအုပ်စုအဆင့် အစည်းအဝေးပြုလုပ်ရာတွင် အုပ်စု စီ/ထောက် ကော်မတီ ဝင်များကို ကျား၊မရေးရာလိုအပ်ချက်များ အကြောင်းကိုရှင်းလင်းပြောကြားခဲ့ပါသလား။	✓		
၁၈။	ကျေးရွာအုပ်စုအဆင့် အစည်းအဝေးပြုလုပ်ရာတွင် အုပ်စု စီ/ထောက် ကော်မတီဝင်များ အားလုံး တက်ရောက်နိုင်မှု ရှိ/မရှိ စစ်ဆေးခဲ့ပါသလား။ မတက်ရောက်နိုင်ခဲ့ပါက မှတ်ချက်တွင် ရှင်းလင်းပါ။	✓		

၁၃။ ကဏ္ဍအလိုက် အခက်အခဲမှတ်တမ်း

❖ ပေါက်တော(န)ကျေးရွာ ကဏ္ဍအလိုက် ဦးစားပေးဖွံ့ဖြိုးရေးလုပ်ငန်းစဉ်များ

	လုပ်ငန်း	အဆိုပြုသူ	လ/နှစ်	လုပ်ဆောင်မည့်သူ	ပြင်ပမှ ထောက်ပံ့သူ
အခြေခံအဆောက်အအုံ	၁ တံတားပြုပြင်ခြင်း	ကျားမ	၂၀၁၆	ရွာလူထု	လူထုဗဟိုပြု စီမံကိန်း
	၂ ရွာချင်းဆက်လမ်းပြုပြင်ခြင်း	ကျားမ	၂၀၁၇	ရွာလူထု	လူထုဗဟိုပြု စီမံကိန်း
	၃ မူကြိုကျောင်းဆောက်လုပ်ခြင်း	ကျားမ	-	-	-
	၄ စာကြည့်တိုက်ဆောက်လုပ်ခြင်း	ကျားမ	-	-	-
	၅ ရွာတွင်းလမ်း	ကျားမ			
အသက်မွေးဝမ်းကြောင်း	၁ စိုက်ပျိုးရေးနည်းပညာသင်တန်း	ကျားမ	-	-	မြို့နယ်စိုက်ပျိုးရေးဌာန
	၂ မျိုးကောင်းမျိုးသန့်	ကျားမ	-	-	မြို့နယ်စိုက်ပျိုးရေးဌာန
ကျန်းမာရေး	၁ ကျန်းမာရေးဆေးပေးခန်း ခြံစည်းရိုး	ကျားမ	-		-
	၂ ကျေးလက်အားကစားကွင်း	ကျားမ			
	၃ ကျန်းမာရေး ဝန်ထမ်း	ကျားမ			
	၄ အိမ်တိုင်းစေ့ ယင်လုံအိမ်သာ	ကျားမ			
သဘာဝဘေး ကာကွယ်မှု	၁ မြေကာနံရံ	ကျားမ	-	-	-
	၂ မီးသတ်ရေကန်	ကျား	-	-	-
အခြား	၁ အသေးစားငွေချေးလုပ်ငန်း	ကျားမ	-	-	မမြေမအဖွဲ့
	၂ ကျန်းမာရေး ဝန်ဆောင်မှုအဖွဲ့	ကျားမ	-	-	SPPRG အဖွဲ့
	၃ လှုပ်စစ်မီး	ကျား၊ မ	-	-	လှုပ်စစ်ဦးစီးဌာန
	၄ ပညာရေး ဝန်ထမ်း	ကျားမ			

၁၄။ VDP အရည်အသွေးထိန်းချုပ်မှု

ထိန်းချုပ်သူ-	ရက်စွဲ---	ကျေးရွာ---	VDP ရက်စွဲ----
	မြို့နယ်---	ကျေးရွာအုပ်စု-----	

(၁) VDP စာရွက်စာတမ်းပြီးဆုံးမှုကို စစ်ဆေးပါ။(OM အရ)

- မျက်နှာဖုံး(အဖုံး)
- ဗဟိုကာ
- ကျေးရွာအခြေခံ Data
- PSA အကျဉ်းချုပ်နှင့် PRA လုပ်ငန်းစဉ်
- အမျိုးသား/အမျိုးသမီးအဖွဲ့များ၏ အခက်အခဲများ
- ကျေးရွာမျှော်မှန်းချက် (ဆွေးနွေးချက်ရလဒ်)
- အမျိုးသား/အမျိုးသမီးအဖွဲ့များ သဘောတူထားသည့်နောင်လေးနှစ်အတွက် ဦးစားပေးလုပ်ငန်းများစာရင်း(အခြေခံအဆောက်အအုံအသက်မွေးမှုပညာရေး၊လူမှုထိန်းသိမ်းမှု...) နောက်ဆက်တွဲများ
- လူမှုရေးအကဲဖြတ်မှု စာရွက်စာတမ်းခါတ်ပုံနှင့် PRA လုပ်ငန်းစဉ်(ဖြစ်နိုင်လျှင်)၊မြေပုံများပါ ရမည်၊စည်းစိမ်ပိုင်ဆိုင်မှုအဆင့်၊Venn ပုံ...
- ကျေးရွာစီမံကိန်းရေးဆွဲရေးအစည်းအဝေးမိတ္တူ
- ကျေးရွာအချက်အလက် (PC-1 ပုံစံ)
- ကျေးရွာမျှော်မှန်းချက်
 - (၂) လူမှုရေးအကဲဖြတ်မှုအရည်အသွေးနှင့် VDP စစ်ဆေးပါ။
- VDP တွင်ပါဝင်သော ဦးရေ (အမျိုးသား/အမျိုးသမီး)-
- လူမှုရေးအကဲဖြတ်မှုအရည်အသွေးနှင့် VDP အတွက် ရက်ပေါင်း-
- PRA ပစ္စည်းအသုံးပြုသည့် အရေအတွက်-
- ပါဝင်သောဦးရေနှင့်လုပ်ငန်းများမှတ်တမ်းတင်ခြင်း(အစည်းအဝေးမှတ်တမ်း၊အဖွဲ့ခါတ်ပုံ၊တိုင်းရင်းသားအနည်းစုနှင့်ထိခိုက်လွယ်အဖွဲ့များ)
- အလွန်ကောင်း
- ကောင်း
- ညံ့
- လုပ်ငန်းများမှတ်တမ်းတင်ခြင်းနှင့်အမျိုးသမီးအဖွဲ့အစည်းအဝေး၏ရလဒ်အားခွဲခြားထားသလား။
- ရှိ
- မရှိ
- စီမံကိန်းအရေအတွက်(အမျိုးသား/အမျိုးသမီးရွေးချယ်မှုအရေအတွက်)-
- PRA နှင့်သက်ဆိုင်သောအခြား စီမံကိန်းအရေအတွက်(အမျိုးသား/အမျိုးသမီးရွေးချယ်မှုအရေအတွက်)---