

ပြည်ထောင်စုသမ္မတမြန်မာနိုင်ငံတော် အစိုးရ
စိုက်ပျိုးရေး၊ မွေးမြူရေးနှင့် ဆည်မြောင်းဝန်ကြီးဌာန
ကျေးလက်ဒေသဖွံ့ဖြိုးတိုးတက်ရေးဦးစီးဌာန
လယ်ဝေးမြို့နယ်



လူထုဗဟိုပြုစီမံကိန်း

National Community Driven Development (NCDDP)



ကျေးရွာဖွံ့ဖြိုးရေးအစီအစဉ်
Village Development Plan (VDP)
စည်ပိုင်းကျေးရွာအုပ်စု၊ စည်ပိုင်းကျေးရွာ

မာတိကာ

- ၁။ မြို့နယ်မြေပုံ
- ၂။ ကျေးရွာမြေပုံ(တည်နေရာ)
- ၃။ အုပ်စုတွင်ပါဝင်သောကျေးရွာများစာရင်း
- ၄။ ကျေးရွာအခြေခံအချက်အလက်များ(ကျေးရွာသမိုင်းကြောင်း)
- ၅။ လူထုပူးပေါင်းပါဝင်သော လူမှုဆန်းစစ်ခြင်းနှင့် အကဲဖြတ်ခြင်းလုပ်ငန်းစဉ်(PSA/PRA)အကျဉ်းချုပ်ဇယား
- ၆။ ကျေးရွာဖွံ့ဖြိုးရေးအစီအစဉ်အတွက်အသုံးပြုခဲ့သော PRA tools များနှင့် တစ်ခုချင်းစီအတွက်သုံးသပ်ချက်များ
- ၇။ ကော်မတီဝင်များရွေးချယ်ခြင်းနှင့် ကျေးရွာဖွံ့ဖြိုးရေးအစီအစဉ်ဆောင်ရွက်မှုမှတ်တမ်းဇယားများ
- ၈။ ကျေးရွာအချက်အလက်(ပုံစံ-၁)
- ၉။ စီမံကိန်းစက်ဝန်းအချိန်ဇယား(ပုံစံ-၂)
- ၁၀။ ကျေးရွာဖွံ့ဖြိုးရေးဦးစားပေးအစီအစဉ် (ပုံစံ-၃)
- ၁၁။ ကျေးရွာအုပ်စုစီမံကိန်းလုပ်ငန်းခွဲရွေးချယ်ခြင်း (ပုံစံ-၄)
- ၁၂။ အစည်းအဝေးမှတ်တမ်းများ
- ၁၃။ ကဏ္ဍအလိုက်ဦးစားပေးဖွံ့ဖြိုးရေးလုပ်ငန်းစဉ်များ



National Community Driven Development Project



လူထုဗဟိုပြုစီမံကိန်း

- Cluster 1 ■
- Cluster 2 ■
- Cluster 3 ■
- Cluster 4 ■

လယ်ဝေးမြို့နယ်မြေပုံ

အနယ်	အကျယ်အဝန်း	အရပ်အကွက်
အနယ် ၁	၁၀၀	၁၀၀
အနယ် ၂	၁၀၀	၁၀၀
အနယ် ၃	၁၀၀	၁၀၀
အနယ် ၄	၁၀၀	၁၀၀
အနယ် ၅	၁၀၀	၁၀၀
အနယ် ၆	၁၀၀	၁၀၀
အနယ် ၇	၁၀၀	၁၀၀
အနယ် ၈	၁၀၀	၁၀၀
အနယ် ၉	၁၀၀	၁၀၀
အနယ် ၁၀	၁၀၀	၁၀၀
အနယ် ၁၁	၁၀၀	၁၀၀
အနယ် ၁၂	၁၀၀	၁၀၀
အနယ် ၁၃	၁၀၀	၁၀၀
အနယ် ၁၄	၁၀၀	၁၀၀
အနယ် ၁၅	၁၀၀	၁၀၀
အနယ် ၁၆	၁၀၀	၁၀၀
အနယ် ၁၇	၁၀၀	၁၀၀
အနယ် ၁၈	၁၀၀	၁၀၀
အနယ် ၁၉	၁၀၀	၁၀၀
အနယ် ၂၀	၁၀၀	၁၀၀
အနယ် ၂၁	၁၀၀	၁၀၀
အနယ် ၂၂	၁၀၀	၁၀၀
အနယ် ၂၃	၁၀၀	၁၀၀
အနယ် ၂၄	၁၀၀	၁၀၀
အနယ် ၂၅	၁၀၀	၁၀၀
အနယ် ၂၆	၁၀၀	၁၀၀
အနယ် ၂၇	၁၀၀	၁၀၀
အနယ် ၂၈	၁၀၀	၁၀၀
အနယ် ၂၉	၁၀၀	၁၀၀
အနယ် ၃၀	၁၀၀	၁၀၀

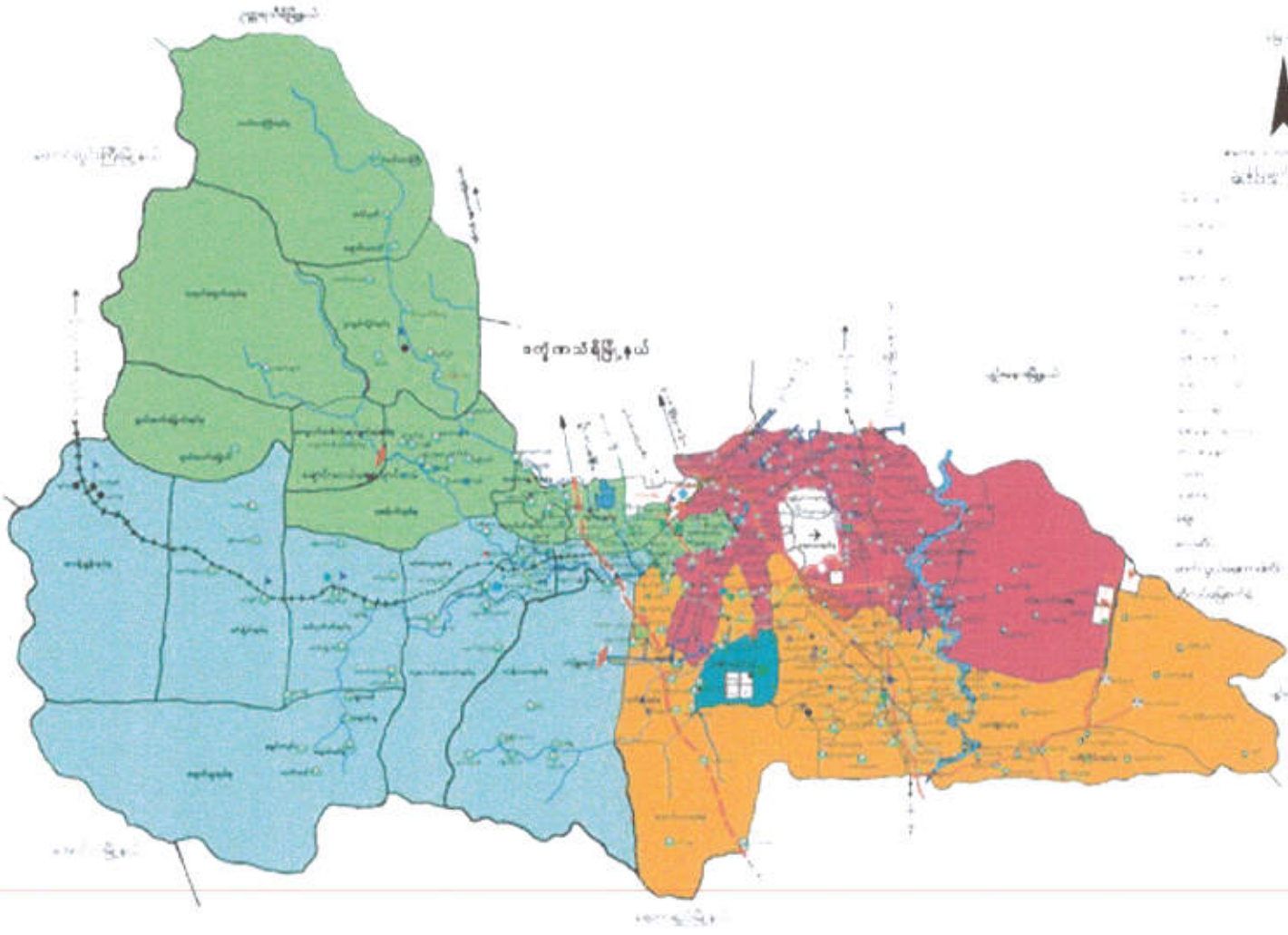

North arrow and scale bar.

Legend for symbols:

- State boundary
- County boundary
- Township boundary
- Sub-township boundary
- Water
- Canal
- Road
- Highway
- Power line
- Telecom line
- Water tower
- Public building
- Religious building
- Health center
- Police station
- Post office
- Market
- Other

အုပ်စု	၆
ကျေးရွာအုပ်စု	၅၀
ကျေးရွာ	၂၆၁
ရွာစခန်း	၂၈၅၅
အိမ်ခြေ	၅၃၁၅၀
အိမ်ထောင်စု	၅၅၀၅၀



စည်ပိုင်းကျေးရွာကျေးရွာအုပ်စုတွင် ပါဝင်သောကျေးရွာများ

- စည်ပိုင်းကျေးရွာ
- ချမ်းသာကြီးကျေးရွာ
- ချင်းစုကျေးရွာ
- သာယာကုန်းကျေးရွာ

စည်ညိုင်းကျေးဇူးသဒ္ဓါ

ကျေးဇူး သည် အထိစည်သူ့အစား လက်ထက် တပင်တင်
သေသည် ဤခဲ သည် ယခု သိရပါသည်။ ဤအရာ၏ မှ စည်တော်ကြီး ဩယုတ်
ရန်အတွက် သစ်ရှာဖွေ စေခဲ့ရာမှ စည်တော် ဩယုတ်ရန်အတွက်
သစ်ပင်ကြီး ယခုရှာဖွေရာမှ တွေ့ရှိပြီး ဖြတ်ပိုင်း၍ သူဆောင်ရွက်
ခဲ့ခြင်းအား အဖွဲ့ပြုကာ စည်တော်လုပ်ရန် ပိုင်းဖြတ်ခြင်းဖြစ်၍
စည်ညိုင်း ယခု၏တွင် ခဲ့ကာ စည်ညိုင်း တွေ့ဖောင်ခဲ့ခြင်း ယခုသိရပါ
သည်။

သဖြင့် သွန်သိုလောက်က ကျေးဇူးအနီး တောရသရတော်
ဦးဝိမလ ဗုဒ္ဓိက နောင်ချမ်းသာစေတော်တော်တစ်ဆူ တည်ထားကိုးကွယ်
စေပြီး ကျေးဇူးအား နောင်ချမ်းသာရာ ယခုပြောင်းလဲစေတော်မူခဲ့
တော် ဧဝံ အာသာစေတော်မူကြပြီး နဂိုမူရင်း စည်ညိုင်းကျေးဇူး
အမည်သာ ယခုချိန်ထိ စေတော်မူကြပါသည်။

ကျေးဇူး သည် တောဒေသ လယ်သမား အများအပြားရှိကြ
ပြီး ခိုက်မျိုး ရေး သည် မာဇိကမီး တွေ့ရေးလုပ်ရေးဖြစ်ပါသည်။

လူထုပူးပေါင်းပါဝင်သော လူမှုဆန်းစစ်အကဲဖြတ်ခြင်း(PSA)အကျဉ်းချုပ်

စဉ်	အကြောင်းအရာ	ရက်စွဲ	ဦးတည်အုပ်စု	တက်ရောက်သူ		အဓိကဆွေးနွေးချက်များ
				ကျား	မ	
၁	ကျေးရွာသမိုင်းကြောင်း	၂၇.၂.၂၀၁၆	အုပ်ချုပ်ရေးမှူးအဖွဲ့၊ ရပ်မိရပ်ဖများ	၅	၃	ကျေးရွာဖြစ်ပေါ်လာပုံစနစ်နှင့် ထူးခြားဖြစ်ရပ်များ
၂	လူမှုရေးနှင့်အရင်းအမြစ်ပြု မြေပုံ	၂၇.၂.၂၀၁၆	အမျိုးသားများ အမျိုးသမီးများ စေတနာ့ဝန်ထမ်း	၆	၄	အခြေခံအဆောက်အအုံများ လမ်းပန်းဆက်သွယ်ရေး အခြေအနေလယ်ယာမြေ များမြစ်ချောင်းများ
၃	ဥစ္စာနေပိုင်ဆိုင်မှုအဆင့်များ သုံးသပ်ခြင်း	၂၇.၂.၂၀၁၆	အဆင်ပြေသောအုပ်စု အလယ်အလတ်အုပ်စု သာမန်အုပ်စု	၇	၄	ပိုင်ဆိုင်မှုစံနှုန်းများသတ်မှတ်ခြင်း၊ စံနှုန်းပေါ်အခြေခံပြီးအဆင့်(၃) ဆင့်တွင်ပါဝင်သောအိမ်ထောင်စု အရေအတွက်ခန့်မှန်းခြင်း
၄	ကျား-မ အခန်းကဏ္ဍသုံးသပ်ခြင်း	၂၇.၂.၂၀၁၆	အမျိုးသားများ အမျိုးသမီးများ	၉	၉	အမျိုးသားများနှင့်အမျိုးသမီးများ တန်းတူအခွင့်အရေးရရှိမှုအခြေ အနေများအားမှတ်တမ်းတင်ခြင်း
၅	ရာသီခွင်ပြဇယား	၂၇.၂.၂၀၁၆	အမျိုးသားများ အမျိုးသမီးများ	၃	၇	ရာသီဥတု၊အဓိကအသက်မွေး ဝမ်းကြောင်းလမ်းပန်းဆက်သွယ် ရေး၊ကျန်းမာရေး၊စိုက်ပျိုးရေး၊ ပွဲတော်၊ဝင်ငွေထွက်ငွေ အခြေအနေ
၆	အဖွဲ့အစည်းဆိုင်ရာအကဲ ဖြတ်ချက်နှင့်ဗင်းကားချုပ်	၂၇.၂.၂၀၁၆	အမျိုးသားများ အမျိုးသမီးများ	၁၀	၁၁	ကျေးရွာတွင်းနှင့်ရွာပြင်ပအဖွဲ့အ စည်းများအားဖော်ထုတ်ခြင်းနှင့် ဆက်သွယ်မှုပုံသဏ္ဍာန်ကိုကား ချုပ်ဖြင့်မှတ်တမ်းတင်ခြင်း
၇	အခက်အခဲများ	၂၇.၂.၂၀၁၆	အမျိုးသားများ အမျိုးသမီးများ	၂၀	၁၅	အမျိုးသားများနှင့်အမျိုးသမီးများ နေ့စဉ်လူနေမှုဘဝတွင်ကြုံတွေ့ နေရသောအခက်အခဲအတားအ ဆီးများအားဆွေးနွေးဖော်ထုတ် ချက်များ

၈	ပြဿနာသစ်ပင်	၂၇.၂၂၀၆	အမျိုးသားများ အမျိုးသမီးများ	၄၇	၉၂	အမျိုးသားများနှင့်အမျိုးသမီးများ ကြုံတွေ့နေရသောအခက်ခဲများ မှအဓိက အခက်ခဲတစ်ခုကိုရွေး ချယ်ပြီးသစ်ပင်ပုံကိုအခြေခံကာ အကြောင်းအရင်းအကျိုးဆက်ကို ဖော်ထုတ်ခြင်း
၉	နောင်(၅)နှစ်စာ မျှော်မှန်းချက်	၂၇.၂၂၀၆	အမျိုးသားများ အမျိုးသမီးများ	၄၇	၉၂	အဓိကပြဿနာကိုပြေလည်စေ သောအကြောင်းအရင်းများအား ပြေလည်စေမည့်လုပ်ငန်းများအား ဖော်ထုတ်ခြင်း
၁၀	ဦးစားပေးလုပ်ငန်းများ ရွေးချယ်ဆုံးဖြတ်ခြင်း	၂၇.၂၂၀၆	အမျိုးသားများ အမျိုးသမီးများ	၄၇	၉၂	ကျေးရွာလူထု၏လိုအပ်ချက်ကို ဖော်ထုတ်ထားသောလုပ်ငန်းများ အားဦးစားပေးအဆင့်နှိုင်းယှဉ် သတ်မှတ်ခြင်း

စည်ပိုင်း ကျေးရွာစီမံကိန်းအထောက်အကူပြုကော်မတီများစာရင်း

စဉ်	အမည်	ဘာသာ	ကျား	မ	ရာထူး/တာဝန်	မှတ်ချက်
၁	ဦးဆန်းဝင်း	ဗုဒ္ဓ	✓		ကျေးရွာစီ/ထောက်ဥက္ကဋ္ဌ	
၂	ဒေါ်ဌေးဌေးမြင့်	ဗုဒ္ဓ		✓	ကျေးရွာစီ/ထောက်ဥက္ကဋ္ဌ	
၃	ဦးကျော်ဆွေ	ဗုဒ္ဓ	✓		ဝယ်ယူရေးဆပ်ကော်မတီ	ဥက္ကဋ္ဌ
၄	ဒေါ်ဝင်းဝင်းရီ	ဗုဒ္ဓ		✓	ဝယ်ယူရေးဆပ်ကော်မတီ	မှတ်တမ်းထိန်း
၅	ဦးညွန့်ရင်	ဗုဒ္ဓ	✓		ဝယ်ယူရေးဆပ်ကော်မတီ	အဖွဲ့ဝင်
၆	ဒေါ်ရီရီမာ	ဗုဒ္ဓ		✓	စောင့်ကြည့်ကြီးကြပ်ရေးဆပ်ကော်မတီ	
၇	ဒေါ်မေဇင်အေး	ဗုဒ္ဓ		✓	စောင့်ကြည့်ကြီးကြပ်ရေးဆပ်ကော်မတီ	
၈	ဦးမောင်သိန်း	ဗုဒ္ဓ	✓		စောင့်ကြည့်ကြီးကြပ်ရေးဆပ်ကော်မတီ	
၉	ဦးဇော်လင်းနိုင်	ဗုဒ္ဓ	✓		လည်ပတ်ထိန်းသိမ်းရေးဆပ်ကော်မတီ	
၁၀	ဒေါ်နုနုလွင်	ဗုဒ္ဓ		✓	လည်ပတ်ထိန်းသိမ်းရေးဆပ်ကော်မတီ	
၁၁	ဦးတင်အောင်	ဗုဒ္ဓ	✓		လည်ပတ်ထိန်းသိမ်းရေးဆပ်ကော်မတီ	
၁၂	ဦးသိန်းလွင်	ဗုဒ္ဓ	✓		အကြံပြုတိုင်ကြားဖြေရှင်းရေးဆပ်ကော်မတီ	
၁၃	ဒေါ်မငယ်လေး	ဗုဒ္ဓ		✓	အကြံပြုတိုင်ကြားဖြေရှင်းရေးဆပ်ကော်မတီ	
၁၄	ဒေါ်ယုနန္ဒာ	ဗုဒ္ဓ		✓	ကျေးရွာငွေစာရင်းကိုင်	
၁၅	ဦးမာ	ဗုဒ္ဓ	✓		ကျေးရွာစေတနာ့ဝန်ထမ်း	
၁၆	ဒေါ်ဇာဇာဝင်း	ဗုဒ္ဓ		✓	ကျေးရွာစေတနာ့ဝန်ထမ်း	

ကျေးရွာ၏လူမှုရေးနှင့်အရင်းအမြစ်

စည်ပိုင်းကျေးရွာသည် လယ်ဝေးမြို့နယ်၊ စည်ပိုင်းကျေးရွာအုပ်စုတွင် ပါဝင်သောကျေးရွာတစ်ရွာဖြစ်ပါသည်။ ကျေးရွာ၏မြောက်ပိုင်းတွင် ရှမ်းစုကျေးရွာအုပ်စု၊ ကြို့ပင်ကျေးရွာ ရွာ၏အရှေ့ဘက်တွင်လယ်ဝေးမြို့နယ်နှင့် နီးကပ်လျှက်ရှိပြီးတောင်ဘက်တွင်ပလွေးချောင်းနှင့်ထိစပ်လျက်ရှိသည်။ အဓိကပို့ဆောင်ဆက်သွယ်ရေးမှာ ကုန်းလမ်းပို့ဆောင်ရေးဖြစ်ပြီးမြို့နှင့်နီးသောကြောင့် လုပ်ကိုင်ဆောင်ရွက်ရသည်မှာ အဆင်ပြေပါသည်။ ပွင့်လင်းရာသီတွင်သွားလာရေးမှာ အဆင်ပြေသကဲ့သို့ မိုးရာသီတွင် ကျောင်းသူကျောင်းသားများအတွက် အခက်အခဲရှိသည်။ ပညာရေးအနေဖြင့်ကျေးရွာတွင်မူလတန်းကျောင်းသာရှိပြီး ကျောင်းဆောင်မလုံလောက်မှု ရှိသဖြင့် လယ်ဝေးမြို့နယ်သို့ သွားရောက်တက်ရောင်းခြင်းဖြစ်သည်။ သောက်သုံးရေအတွက်ရေများများရှိသော်လည်းရေများမှာဝါနေခြင်းမသန်ခြင်းတို့ကြောင့်ရွာသူရွာသားများ အနေဖြင့် ကျန်းမာရေးအတွက်ရေသန့် ရေကောင်းများလိုအပ်သည်ဟုသိရှိရသည်။ စည်ပိုင်းကျေးရွာရှိရွာသူရွာသား အများစုမှာတောင်သူလယ်ယာ လုပ်ငန်းကိုသာ လုပ်ကိုင်ကြသည်။

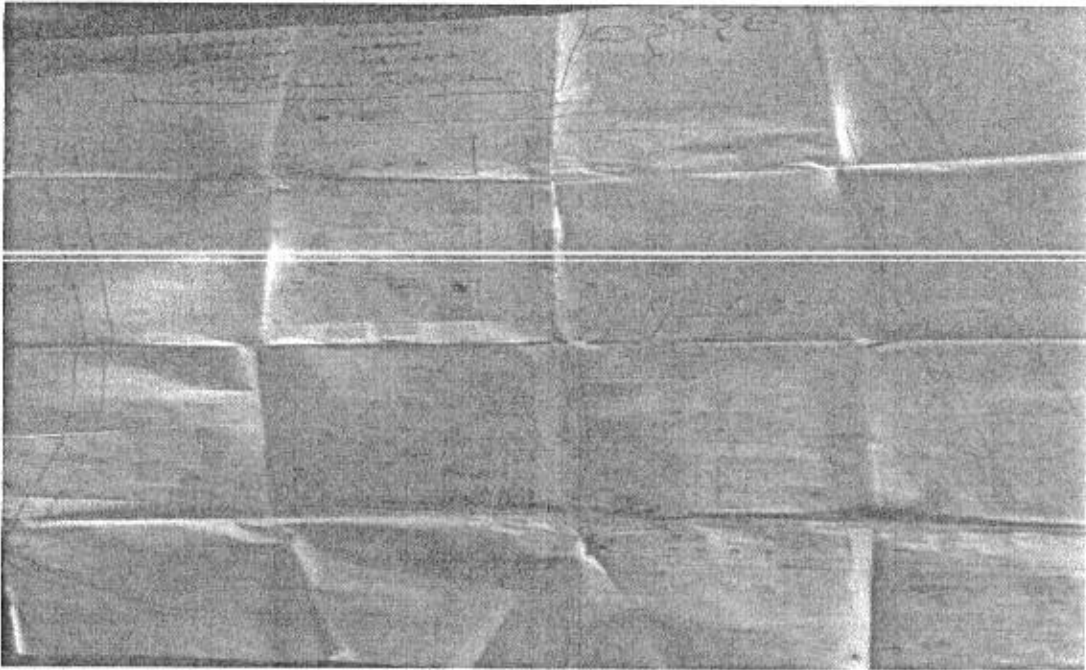

ကျေးရွာလူမှုရေးနှင့်အရင်းအမြစ်ပြမြေပုံ

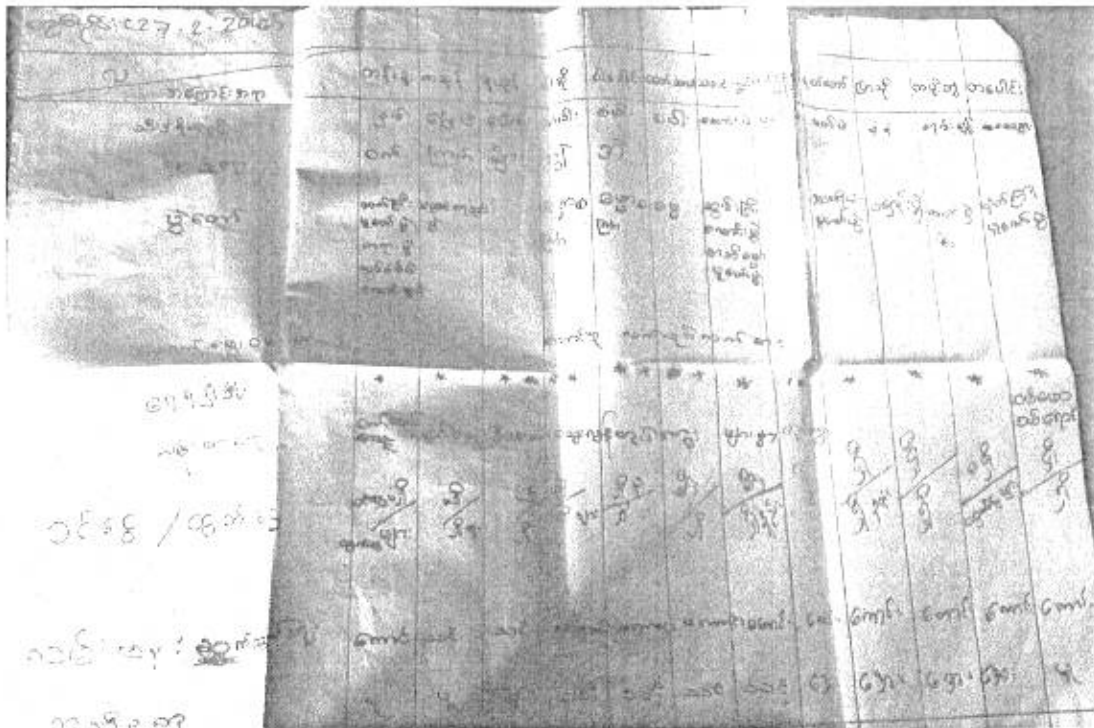

ကျေးရွာရာသီခွင်ပြင်ပကွဲဒိန်

ကျေးရွာ၏ထိခိုက်လွယ်သောအုပ်စုများ

စည်ပိုင်းကျေးရွာသည်အိမ်ခြေ ၂၅၆အိမ်ရှိပြီး PRAဥစ္စာနေကြွယ်ဝမှုအရအဆင်ပြေသော အိမ်ထောင်စုမှာ ၇ အိမ်ထောင်စုသာရှိပြီး အလယ်အလတ်မှာ၁၀အိမ်သာရှိသည်။ကျန်သောအိမ်ထောင်စု ၁၄၉မှာသာမန်အိမ်ထောင်စုများဖြစ်ကြပါသည်။ကျေးရွာတွင်းလူမှုရေးကဏ္ဍများတွင်ကျေးရွာသားများအားလုံးလက်လှမ်းရှိကြသော်လည်းပညာရေးကျန်းမာရေးကဏ္ဍများတွင် ကျေးရွာ၌ရှိသောမူလတန်းကျောင်းမှအပ အခြားသောပန်ဆောင်မှုများဖြစ်သည့်အထက်တန်းကျောင်းများ၊ကျန်းမာရေးဆိုင်ရာဝန်ဆောင်မှုများမှာလမ်းပန်းဆက်သွယ်ရေးခက်ခဲမှုနှင့်ငွေကြေးမရှိသောကြောင့်ကျေးရွာသားအားလုံးမှာ ထိခိုက်လွယ်သောအုပ်စုများဖြစ်ကြသည်။ ထို့ကြောင့်လက်လုပ်လက်စား၊ကျပန်းနေ့စားလုပ်သားလုပ်ကိုင်နေသောအိမ်ထောင်စု ၁၄၉ မှာလက်လှမ်းမီခြင်းမရှိသလောက်ပင်ရှိသည်။

ကျေးရွာ၏အရင်းအမြစ်များ အသုံးပြုမှုနှင့်ချုပ်ကိုင်မှု

ကျေးရွာ၏အရင်းအမြစ်ဖြစ်သော ပလွေးရောင်းကို ရွာသူရွာသားများအနေဖြင့် ကျွဲ၊နွားများအတွက်အသုံးပြုကြသည်။ထရန်စဟာ ကိုမီးကော်မတီက ထိန်းချုပ်ထားပြီး ၊ရွာထဲတွင်လှုပ်စစ်မီးရရှိသော်လည်း တစ်ချို့သည် မီးကိုအိမ်ရောက်အောင်သွယ်တန်းခြင်းတော့မရှိပါ။ စာသင်ကျောင်းကို ကျောင်းကော်မတီမှ စီမံခန့်ခွဲထိန်းချုပ်သည်။

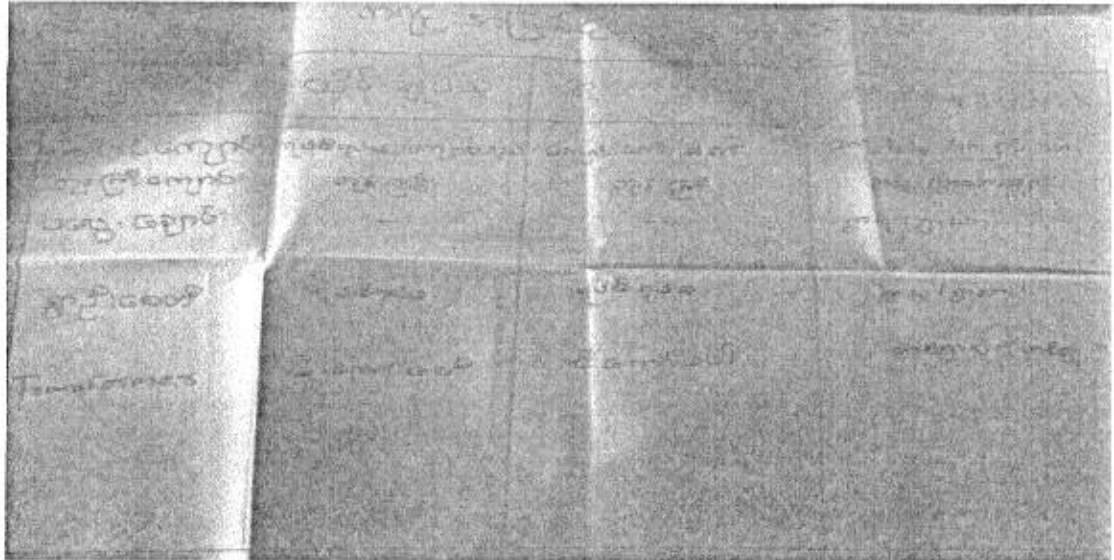

ကျေးရွာ၏အရင်းအမြစ်များအသုံးပြုမှုနှင့်ချုပ်ကိုင်ဆောင်ရွက်မှု

ကျေးရွာ၏စီးပွားရေးအခြေအနေ

ကျေးရွာ၏အဓိကအသက်မွေးဝမ်းကျောင်းလုပ်ငန်းမှ စိုက်ပျိုးရေးလုပ်ငန်းဖြစ်ပြီးလယ်မြေတွင်စပါးနှင့်မတ်ပဲယာမြေတွင်မြေပဲနှမ်းများကို အဓိကစိုက်ပျိုးကြပါသည်။စိုက်ပျိုးရေးလုပ်ငန်းဖြစ်သဖြင့် စပါးရိတ်သိမ်းချိန်များနှင့် မြေပဲ၊မတ်ပဲ ရိတ်သိမ်းချိန်များရှိသော်လည်းတန်ဆောင်မုန်းလ၊နတ်တော်၊ပြာသို၊တပေါင်းလတွင်သာဝင်ငွေများရှိကြသည်။ပွဲတော်များအနေဖြင့်ရွာတွင်သူ့လအလိုက်ပွဲတော်များရှိသည်ဟုသိရသည်။လယ်ယာမြေမရှိသောအိမ်ထောင်စုများမှာလယ်ယာမြေပိုင်သောအိမ်ထောင်စုများတွင်နေ့စားအဖြစ်လုပ်ကိုင်ကြသည်ဟုသိရှိရပါသည်။တစ်ချို့မှာတော့ကုန်ရောင်းကုန်ဝယ်ဈေးဆိုင်လေးများဖွင့်၍အသက်မွေးဝမ်းကျောင်းကြသည်

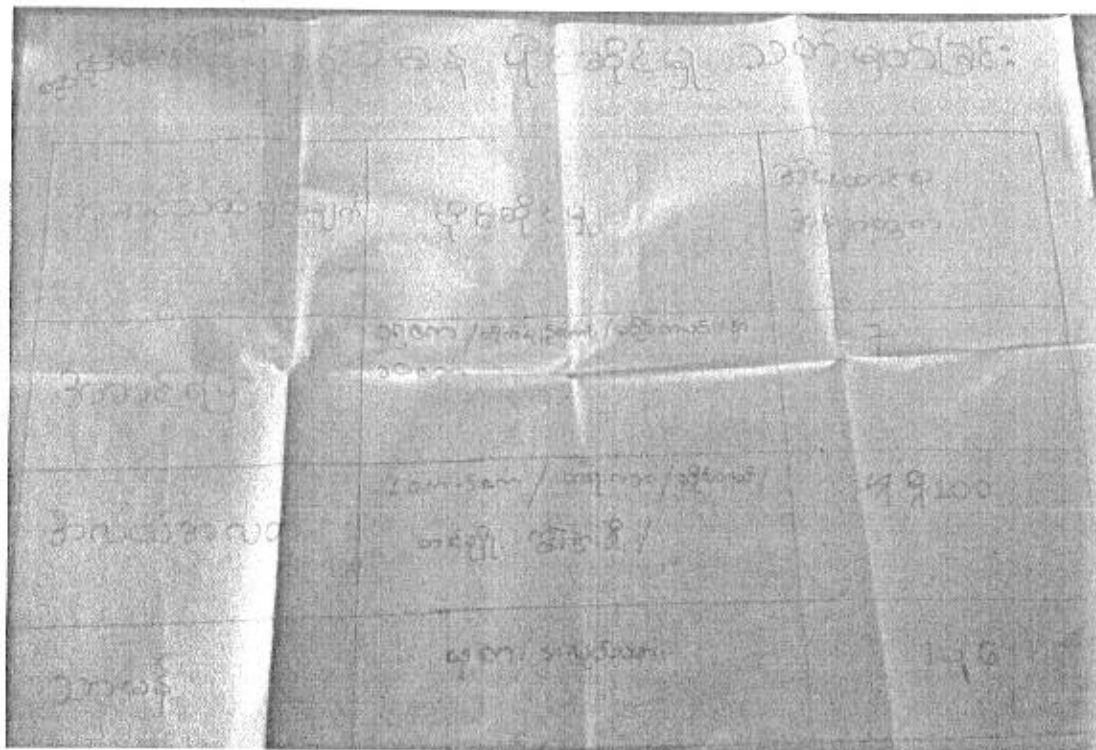

ဥစ္စာနေကြွယ်ဝမှုပြဇယား

အမျိုးသမီး၊ အမျိုးသားအခြေအနေ

အမျိုးသား၊ အမျိုးသမီးများ၏ အခြေအနေကို သိရှိရန် PRA ပင့်ကူအိမ်ပြုပြေပုံကို အသုံးပြုခဲ့ပါသည်။ စည်းရုံးရေးမှူး အကူအညီဖြင့် အောက်ပါအချက်များအားဆွေးနွေးခဲ့ပါသည်။

အကြောင်းအရာ	အမျိုးသမီးရမှတ်	အမျိုးသားရမှတ်
ကျန်းမာရေး	၈၀	၈၀
လုံခြုံမှု	၁၀၀	၁၀၀
စီးပွားရေး	၁၀၀	၁၀၀
ပညာရေး	၅၀	၈၀
ဘာသာရေး	၁၀၀	၆၀
ပင်ပွေ	၄၀	၅၀
ပရဟိတ	၇၀	၅၀
မွေးမြူရေး	၈၀	၄၀
စိုက်ပျိုးရေး	၈၀	၅၀
အိမ်မှုကိစ္စ	၁၀၀	၅၀
လူမှုရေး	၅၀	၆၀

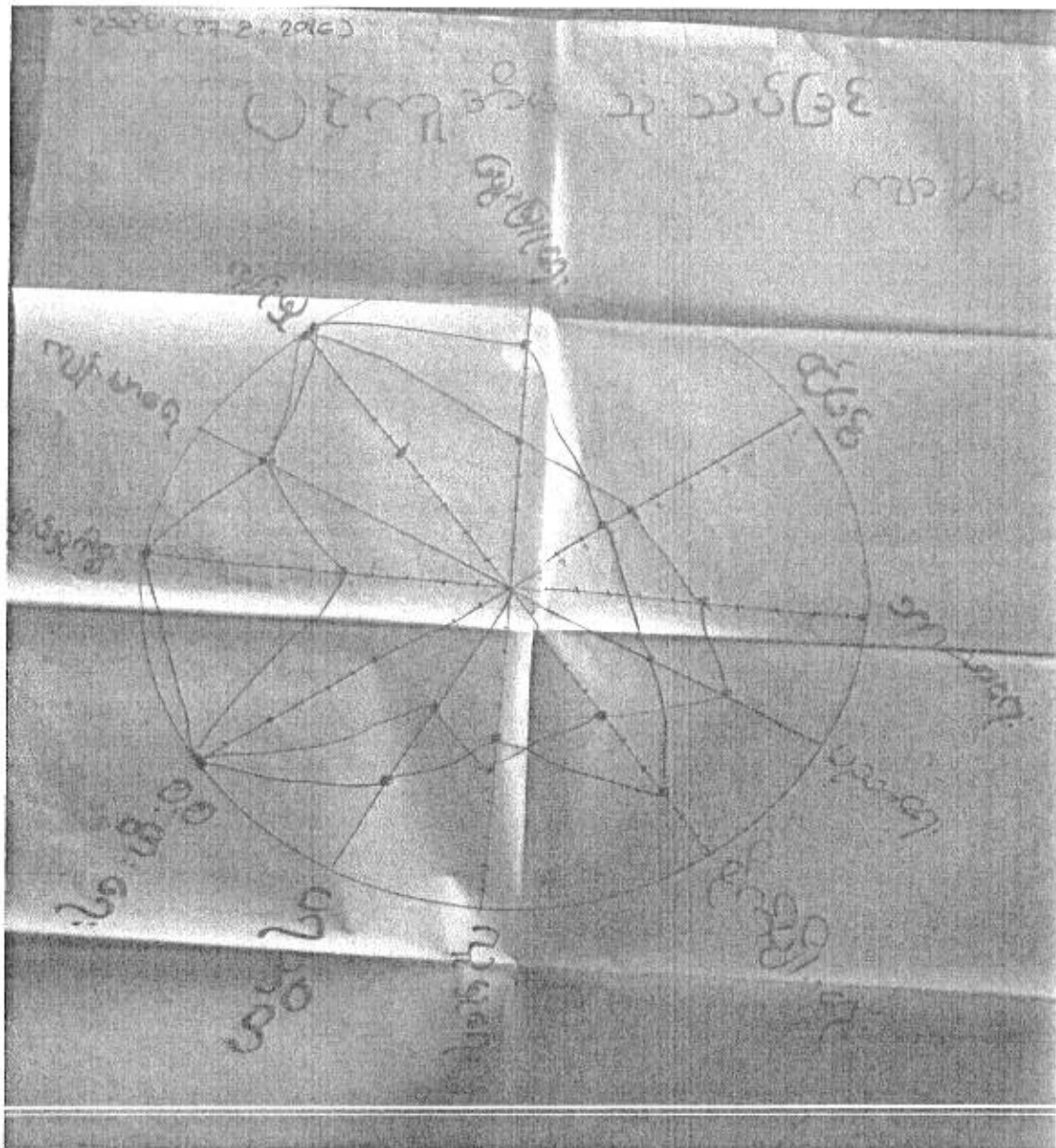

ပင့်ကူအိမ်ပြုခြင်း

သုံးသပ်ချက်

အမျိုးသမီးနှင့်အမျိုးသားများတွင်စီးပွားရေး၊ ဝင်ငွေ၊ အိမ်မှုကိစ္စများတွင် သိသိသာသာ ကွဲပြားနေခြင်းကိုတွေ့ရှိရပါသည်။ စီးပွားရေး တွင်အမျိုးသားမှအများဆုံးရှာရခြင်းဖြစ်ပြီး အမျိုးသမီးများဟာလည်း တစ်ချို့သည် အမျိုးသားများနှင့်တန်းတူအလုပ်လုပ်ကိုင်သည်ကိုတွေ့ရသည်။ အိမ်မှုကိစ္စတွင် တစ်ချို့သောအမျိုးသားများသည်ဆောင်ရွက်မှုရှိသော်လည်း အများစုမှာအမျိုးသမီးများသာရိုးရာအစဉ်အလာအရလုပ်ကိုင်ကြသည်။

လုပ်ပိုင်ခွင့်နှင့်အဖွဲ့အစည်းများချိတ်ဆက်မှုအခြေအနေ

အဖွဲ့အစည်းပေါင်း(၇)ဖွဲ့ခန့်သည် ကျေးရွာအတွင်း၌ရှိသော အဖွဲ့အစည်းဖြစ်ပြီး(၃)ဖွဲ့သည်ကျေးရွာပြင်ပ အဖွဲ့အစည်းများဖြစ်ကြသည်။ကျေးရွာအတွင်းနှင့်ပြင်ပရှိအဖွဲ့အစည်းများ၏ချိတ်ဆက်မှုများသုံးသပ်ကြည့် ရာတွင်အဓိကအားဖြင့် ရွာတွင်ရပ်မိရပ်ဖအဖွဲ့နှင့်ဘာသာရေးအဖွဲ့၊ဆယ်အိမ်ခေါင်းအဖွဲ့ များသည်ကျေးရွာ နှင့်ပတ်သက်သည့် လူမှုရေးကိစ္စအကူအညီချိတ်ဆက်ဆောင်ရွက်နေကြသည်။ထိုကြောင့် ကျေးရွာအတွင်း ရှိအဖွဲ့အစည်းများမှာ တစ်ဖွဲ့နှင့်တစ်ဖွဲ့သည်ချိတ်ဆက်မှုကြီးသလို အားနည်းချက်တွေလည်းရှိသည်ဟုတွေ့ ရပါသည်။

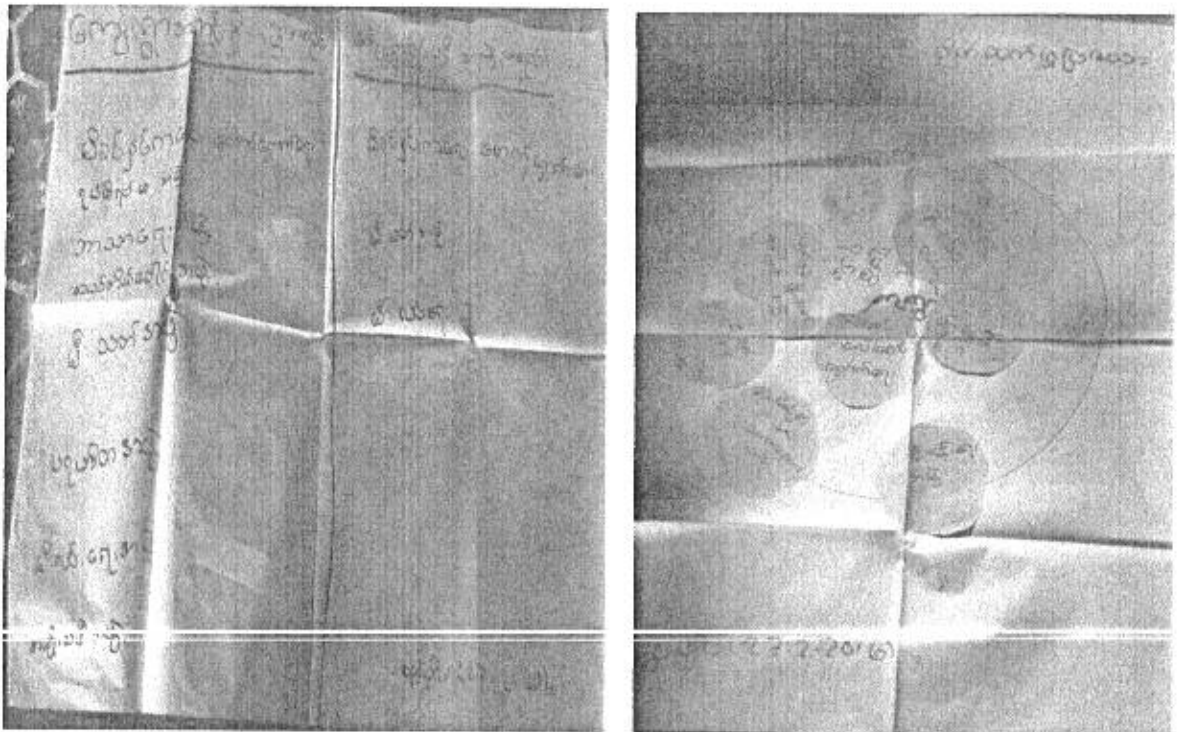

အဖွဲ့အစည်းချိတ်ဆက်မှုပြမြေပုံ

ကျေးရွာလိုအပ်ချက်၊ မျှော်မှန်းချက်များနှင့်စီမံချက်ရွေးချယ်မှုများ

ကျေးရွာအခက်အခဲဖော်ထုတ်မှုများကို အမျိုးသားနှင့်အမျိုးသမီးသီးသန့်အစည်းအဝေးဖွဲ့ပြုလုပ်ပြီး

အောက်ပါဇယားအတိုင်းဖော်ထုတ်ခဲ့ပါသည်။

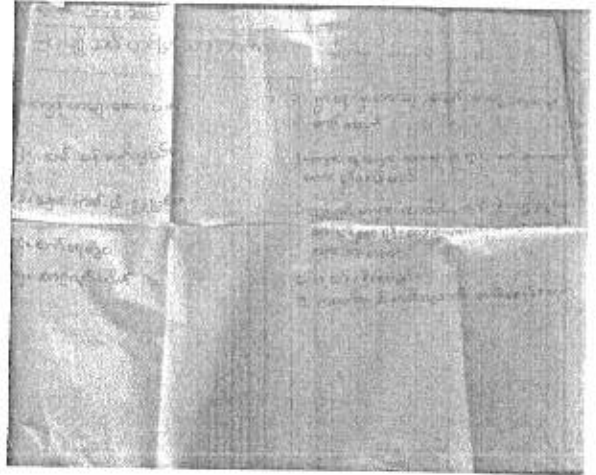
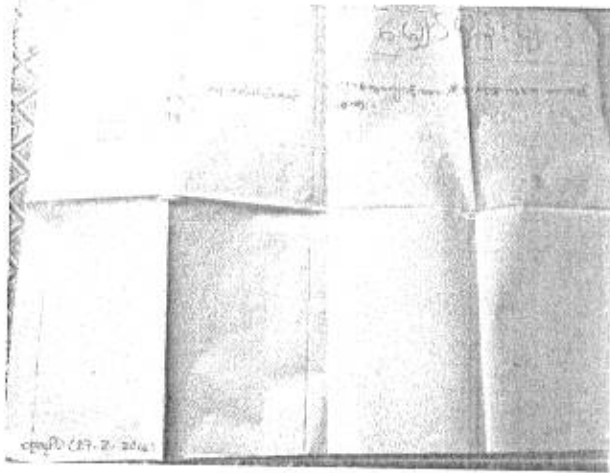

အမျိုးသား၊အမျိုးသမီးများ၏အခက်အခဲနှင့်ပျော်မွန်းချက်များ

အမျိုးသား၊အမျိုးသမီးများမှတင်ပြသောအခက်အခဲများအပေါ် မူတည်ပြီးကျေးရွာမှဦးစားပေးတင်ပြလာသော စီမံကိန်းများမှာအောက်ပါအတိုင်းဖြစ်ပါသည်။

ဦးစားပေးအဆင့်	စီမံကိန်းအမည်	မဲရမှတ်
၁	ကျောက်ချောရွာတွင်းလမ်း	၄၆၁
၂	ချောင်းကမ်းပါးပြုပြင်	၂၄၅
၃	စက်ရေတွင်း	၁၆၇
၄	ဆေးပေးခန်း	၁၁၁
၅	စာကြည့်တိုက်	၅၄

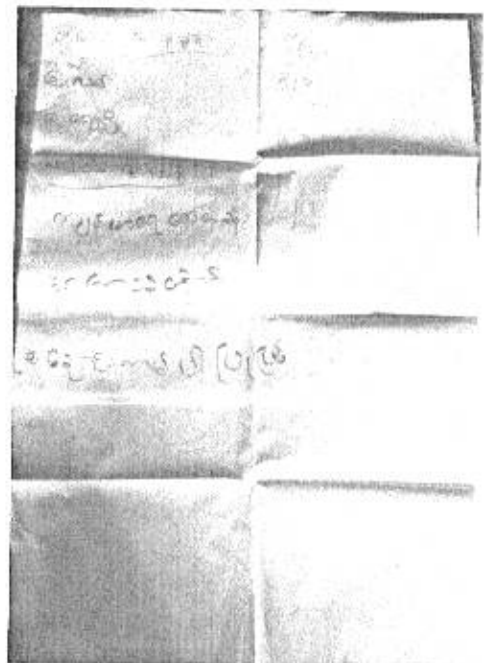

ပြဿနာသစ်ပင် ဆန်းစစ်ခြင်း

- ကျေးရွာ - စည်ရိုင်း
- ကျေးရွာအုပ်စု - စည်ရိုင်း
- နေ့စွဲ - ၂၇.၂.၂၀၁၆

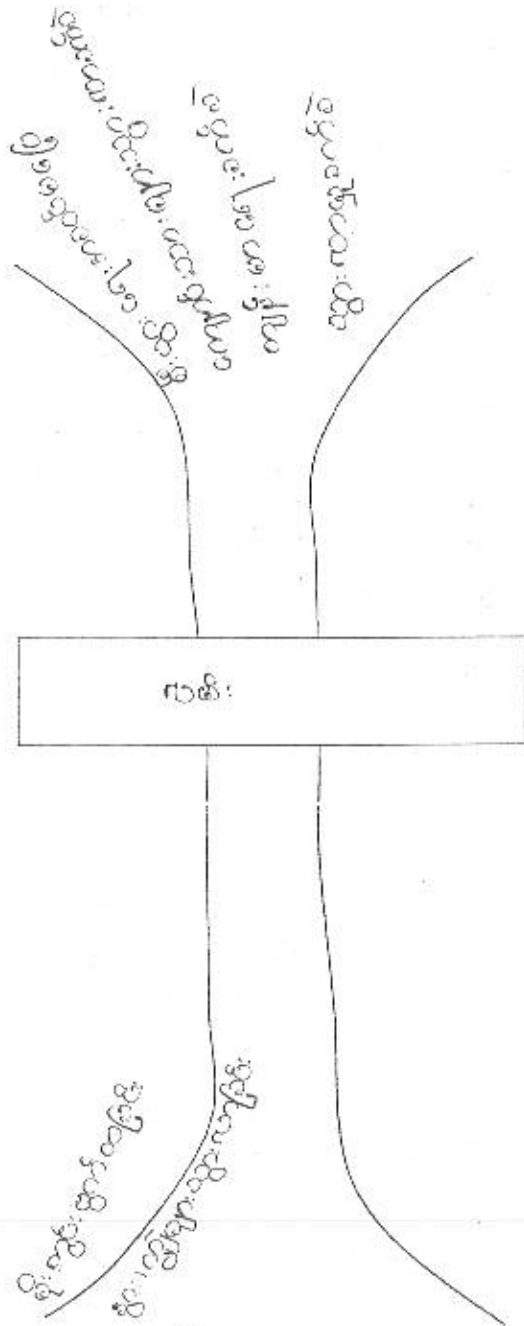

Cluster (1) CF - U. Zaw Mya Hike 15 TF - Daw Thondar Lin

စုစုပေါင်းကျေးဇူးတင်စာအုပ်များ၏အသေးစိတ်အကျဉ်းချုပ်ကော်မတီစာရင်း

စဉ်	အမည်	ဘာသာ	ကျား	မ	ရာထူး / တာဝန်	မှတ်ချက်
၁	ဦးဆန်းဝင်း	ဗုဒ္ဓ	✓		ဥက္ကဋ္ဌ	
၂	ဒေါ်ဌေးဌေးမြင့်	ဗုဒ္ဓ		✓	ဥက္ကဋ္ဌ	
၃	ဒေါ်ဝင်းဝင်းရီ	ဗုဒ္ဓ		✓	ဝယ်ယူရေး	
၄	ဦးဥဒ္ဓန်ဂုဏ်	ဗုဒ္ဓ	✓		ဝယ်ယူရေး	
၅	ဦးလျော်ဆွေ	ဗုဒ္ဓ	✓		ဝယ်ယူရေး	
၆	ဒေါ်ယုနန္ဒာ	ဗုဒ္ဓ		✓	ကျေးဇူးတင်စာရင်းတိုင်	
၇	ဒေါ်ခွင်စိုက်	ဗုဒ္ဓ		✓	စာရင်းကြည့်ကြီးကြပ်ရေး	
၈	ဒေါ်မေမေအေး	ဗုဒ္ဓ		✓	စာရင်းကြည့်ကြီးကြပ်ရေး	
၉	ဦးမောင်သိန်း	ဗုဒ္ဓ	✓		စာရင်းကြည့်ကြီးကြပ်ရေး	
၁၀	ဦးစစ်လင်းနိုင်	ဗုဒ္ဓ	✓		ယူပိုင်ရေး၊ ယူပိုင်ပတ်ပြုရေး	
၁၁	ဒေါ်နုနုလွင်	ဗုဒ္ဓ		✓	ယူပိုင်ရေး၊ ယူပိုင်ပတ်ပြုရေး	
၁၂	ဦးဝတ်အောင်	ဗုဒ္ဓ	✓		ယူပိုင်ရေး၊ ယူပိုင်ပတ်ပြုရေး	
၁၃	ဦးသိန်းလွင်	ဗုဒ္ဓ	✓		စာကြည့်တိုက်ကြားဖြောင့်ရေး	
၁၄	ဒေါ်လှစိန်	ဗုဒ္ဓ		✓	စာကြည့်တိုက်ကြားဖြောင့်ရေး	
၁၅	မေမေအေး	ဗုဒ္ဓ		✓	စာတန်းတိုင်ရေး	
၁၆	ဦးမောင်	ဗုဒ္ဓ	✓		စာတန်းတိုင်ရေး	

စည်ပိုင်း ကျေးရွာအုပ်စုစီမံကိန်းအထောက်အကူပြုကော်မတီဝင်စာရင်း

စဉ်	အမည်	ဘာသာ	ကျား	မ	ရာထူး/တာဝန်	မှတ်ချက်
၁	ဦးကြည်လှိုင်	ဗုဒ္ဓ	✓		ဥက္ကဋ္ဌ	
၂	ဒေါ်ဌေးဌေးမြင့်	ဗုဒ္ဓ		✓	ဥက္ကဋ္ဌ	
၃	ဦးမိုးသူ	ဗုဒ္ဓ	✓		ဘဏ္ဍာရေးဆပ်ကော်မတီ	ဥက္ကဋ္ဌ
၄	ဒေါ်တင်တင်ခိုင်	ဗုဒ္ဓ		✓	ဘဏ္ဍာရေးဆပ်ကော်မတီ	ငွေစာရင်းကိုင်
၅	ဒေါ်တေစန္ဒာဦး	ဗုဒ္ဓ		✓	ဘဏ္ဍာရေးဆပ်ကော်မတီ	ငွေကိုင်
၆	ဦးဆန်းဝင်း	ဗုဒ္ဓ	✓		ဘဏ္ဍာရေးဆပ်ကော်မတီ	အဖွဲ့ဝင်
၇	ဦးစိုးနိုင်ဝင်း	ဗုဒ္ဓ	✓		ဘဏ္ဍာရေးဆပ်ကော်မတီ	အဖွဲ့ဝင်
၈	ဒေါ်အိအိဖြိုး	ဗုဒ္ဓ		✓	ဘဏ္ဍာရေးဆပ်ကော်မတီ	အဖွဲ့ဝင်
၉	ဦးမြမိုး	ဗုဒ္ဓ	✓		အကြံပြုတိုင်ကြားရေးဆပ်ကော်မတီ	ဥက္ကဋ္ဌ
၁၀	ဒေါ်မငယ်လေး	ဗုဒ္ဓ		✓	အကြံပြုတိုင်ကြားရေးဆပ်ကော်မတီ	အတွင်းရေးမှူး
၁၁	ဦးသိန်းလွင်	ဗုဒ္ဓ	✓		အကြံပြုတိုင်ကြားရေးဆပ်ကော်မတီ	အဖွဲ့ဝင်
၁၂	ဒေါ်စန်းစန်းညို	ဗုဒ္ဓ		✓	အကြံပြုတိုင်ကြားရေးဆပ်ကော်မတီ	အဖွဲ့ဝင်
၁၃	ဦးမြင့်မောင်	ဗုဒ္ဓ	✓		အကြံပြုတိုင်ကြားရေးဆပ်ကော်မတီ	အဖွဲ့ဝင်
၁၄	ဒေါ်အေးအေးမြင့်	ဗုဒ္ဓ		✓	အကြံပြုတိုင်ကြားရေးဆပ်ကော်မတီ	အဖွဲ့ဝင်
၁၅	ဒေါ်စန္ဒာကျော်	ဗုဒ္ဓ		✓	အကြံပြုတိုင်ကြားရေးဆပ်ကော်မတီ	အဖွဲ့ဝင်
၁၆	ဦးတင်လင်း	ဗုဒ္ဓ	✓		အကြံပြုတိုင်ကြားရေးဆပ်ကော်မတီ	အဖွဲ့ဝင်

လယ်ဝေးမြို့နယ်၊ စည်ပိုင်းကျေးရွာအုပ်စု၊ စည်ပိုင်းကျေးရွာ
လူထုဗဟိုပြုစီမံကိန်း ဒုတိယနှစ် လုပ်ငန်းဆောင်ရွက်မှု မှတ်တမ်းဇာတ်ပုံများ





ပုံစံ - ၀ - ၀ ကျေးရွာအခြေခံအချက်အလက်များ (Form PC 1)

လူမှုဝန်ထမ်းပြင်ဆင်ရေး ဝန်ထမ်းအသုံးပြုစာရွက်၊ ပထမဆုံးအကြိမ်အတွက် ဝန်ထမ်းအသုံးပြုစာရွက်အား အခြေခံအချက်အလက်များကို စာရွက်ပုံစံဖြင့် ဖော်ပြထားပါသည်။ ဤစာရွက်အား ဝန်ထမ်းအသုံးပြုစာရွက်အခြေခံအချက်အလက်များကို ဝန်ထမ်းအသုံးပြုစာရွက်ပုံစံဖြင့် ဖော်ပြထားပါသည်။ ဝန်ထမ်းအသုံးပြုစာရွက်ပုံစံဖြင့် ဖော်ပြထားပါသည်။ ဝန်ထမ်းအသုံးပြုစာရွက်ပုံစံဖြင့် ဖော်ပြထားပါသည်။ ဝန်ထမ်းအသုံးပြုစာရွက်ပုံစံဖြင့် ဖော်ပြထားပါသည်။

ကျေးရွာအခြေခံအချက်အလက်များ	ကျေးရွာအခြေခံအချက်အလက်များ	ကျေးရွာအခြေခံအချက်အလက်များ
၁။ ကျေးရွာအခြေခံအချက်အလက်များ	၀၅.၄၂၀၇၅၂၇၅၃	၂။ ကျေးရွာအခြေခံအချက်အလက်များ
ပြည်နယ်အခြေခံအချက်အလက်များ	ကျေးရွာအခြေခံအချက်အလက်များ	ကျေးရွာအခြေခံအချက်အလက်များ
၁၃၀၂၅၂၅၀	၀၅.၄၂၀၇၅၂၇၅၃	၁၃၀၂၅၂၅၀
ကျေးရွာအခြေခံအချက်အလက်များ	ကျေးရွာအခြေခံအချက်အလက်များ	ကျေးရွာအခြေခံအချက်အလက်များ
၁၃၀၂၅၂၅၀	၀၅.၄၂၀၇၅၂၇၅၃	၁၃၀၂၅၂၅၀

လူမျိုးစု	အိမ်ထောင်အရေအတွက်	ကျား/မ	အိမ်ထောင်အရေအတွက်
လူမျိုးစု (၁) - ၁၂၀၂၅၂၅၀	၂၇၀	ကျား (၁) - ၁၂၅	၂၇၀
လူမျိုးစု (၂) -----		မ (၂) -----	
လူမျိုးစု (၃) -----		ကျား (၃) -----	
လူမျိုးစုစော -----		မ (စော) -----	
	အရေအတွက်		
ပထမဦးစွန်းသူများ	၅		
သက်ကြီးရွယ်အိုများ (၆၅ နှစ် နှင့် အထက်)	၄၀		
ဝင်စားရှောင်	၀		

	အမျိုးသား (အရေအတွက်)	အမျိုးသမီး (အရေအတွက်)
လူဦးရေ	၅၄၅	၅၆၁
လူမျိုးစု (၁) - ၁၂၀၂၅၂၅၀	၅၄၅	၅၆၁
လူမျိုးစု (၂) -----		
လူမျိုးစု (၃) -----		
အိမ်ထောင်ဦးရေ	၂၂၆	၃၀

(ခ) အခြေခံအဆောက်အအုံ အသုံးအဆောင်များ

စာသင်ကျောင်း	အမှတ် ခြံပါ	ကျွန်းမာရေး	အမှတ် ခြံပါ	ဘာသာရေး အဆောက် အအုံများ	အမှတ် ခြံပါ
အထက်တန်းကျောင်း	<input type="checkbox"/>	ဆေးရုံ	<input type="checkbox"/>	စေတီ	<input checked="" type="checkbox"/>
အလယ်တန်းကျောင်း	<input type="checkbox"/>	ကျွန်းမာရေးဌာန	<input type="checkbox"/>	တန်းကြီးကျောင်း	<input checked="" type="checkbox"/>
မူလတန်းကျောင်း	<input checked="" type="checkbox"/>	ကျွန်းမာရေးဌာနခွဲ	<input type="checkbox"/>	ဟိန္ဒူဘုရားကျောင်း	<input type="checkbox"/>
ပုဂံကျောင်း	<input type="checkbox"/>	ဆေးပေးခန်း	<input type="checkbox"/>	ဓဂင်္ဂလာန်ကျောင်း	<input type="checkbox"/>



အခြား	<input type="checkbox"/>	အခြား	<input type="checkbox"/>	ပင်	<input type="checkbox"/>
မှတ်ချက်		မှတ်ချက်		မှတ်ချက်	

(ဂ) ကျွမ်းကျင်မှုများနှင့်သက်ဆိုင်ရာ (ကျေးရွာတွင်အထိုင်ခံသာ ခန့်မှန်းချက်၊ အခြားရွာမှလာရောက်သော ကျွမ်းကျင်သူများ)

(၁) လမ်းဆုံအရပ်			(၂) ကျွမ်းကျင်မှု			(၃) လက်မှုအရည်အချင်း		
	ရာထူးပေး ထိုင်သူ	အခြားရွာမှ လာသူ	စာအုပ်အရ ထိုင်သူ	အခြား ရွာမှ လာသူ		ပညာရေး အရည်အချင်း	အခြား အရည်အချင်း	
မှတ်ချက်			မှတ်ချက်			မှတ်ချက်		
မှတ်ချက်	<input checked="" type="checkbox"/>	<input checked="" type="checkbox"/>	စာအုပ်အရ	<input type="checkbox"/>	<input type="checkbox"/>	လက်ထမ်း	<input checked="" type="checkbox"/>	
အထက်တန်းပြဆရာ/မ	<input checked="" type="checkbox"/>	<input type="checkbox"/>	လက်ထောက် ကျွမ်းကျင်မှုများ	<input type="checkbox"/>	<input type="checkbox"/>	ပန်းချီ	<input type="checkbox"/>	
အလယ်တန်းပြဆရာ/မ	<input checked="" type="checkbox"/>	<input type="checkbox"/>	အမျိုးသမီးကျွမ်းကျင်မှု အရည်အချင်း	<input type="checkbox"/>	<input type="checkbox"/>	လျှပ်စစ်ကျွမ်းကျင် ပီးသမား	<input checked="" type="checkbox"/>	
မှတ်ချက်	<input type="checkbox"/>	<input type="checkbox"/>	သားရွားအရပ်	<input checked="" type="checkbox"/>	<input type="checkbox"/>	ရေပိုက်ဆွယ်သူ	<input type="checkbox"/>	
အခြား	<input type="checkbox"/>	<input type="checkbox"/>	ပြည်သူ့ကျန်းမာရေးလုပ်သား	<input checked="" type="checkbox"/>	<input type="checkbox"/>	ဝက်ပြင်ဆရာ	<input checked="" type="checkbox"/>	
မှတ်ချက်			မှတ်ချက်			မှတ်ချက်		

(ဃ) ကျေးရွာသို့ရောက်ရှိနိုင်သည့် လမ်းအခြေအနေ / ကျေးရွာတစ်ရွာသည် ၎င်း၏ ကျေးရွာအုပ်စုနှင့် ဆက်သွယ်ထားသော လမ်းအခြေအနေ (အောက်ပါတို့ကိုမှည့်ပါ)

ကျောက်ကြမ်းလမ်း: _____ ကတ္တရာလမ်း: _____ တွန့်ကရစ်လမ်း: _____ မော်တော်ဆိုင်ကယ်လမ်း: _____
 ကျောက်ခင်းလမ်း: _____ **မြေသားလမ်း:** _____ လူသွားလမ်း: _____ အခြား: _____

(င) ကျေးရွာဖွံ့ဖြိုးမှုစီမံချက်

(၁) လူထုဝန်ထမ်းရွေးချယ်ရေးမတင်မီ ဤကျေးရွာတွင်ကျေးရွာဖွံ့ဖြိုးမှု စီမံချက်ရှိခဲ့ပါသလား? **ရှိပါသည်/မရှိပါ/မသိပါ**

(၂) ရှိခဲ့ပါလျှင် ဤစီမံချက်ကို မည်သည့် ခုနှစ်တွင်ပြင်ဆင်ခဲ့ပါသနည်း? နှစ်-----/မသိပါ

(၃) ဤစီမံချက်ကို ခြုံငုံဆောင်ရွက်ထားပါသလား? ပြုခဲ့ပါသည်/မပြုခဲ့ပါ /မသိပါ

(စ) ဓနိအကူအပေး

(၁) ဤကျေးရွာ၏စတိုးဆိုင်မှ ၎င်းကျေးရွာအုပ်စု၏စတိုးဆိုင်မှ ဓနိပေးမှုကူပေးသနည်း? နှစ်-----/မသိပါ

(၂) ဤကျေးရွာမှ ၎င်းကျေးရွာအုပ်စု၏စတိုးဆိုင်မှ သွားလာရာတွင်ကြာမြင့်သည့်အချိန်၊

ခြောက်သွေ့ရာသီတွင်ကြာချိန်----- ထော်လာဂျီ/မော်တော်ဆိုင်ကယ်/မြေလှုပ်/လား/မော်တော်ဆိုင်/ အခြား: -----

မိုးရာသီတွင်ကြာချိန်----- ထော်လာဂျီ/မော်တော်ဆိုင်ကယ်/မြေလှုပ်/လား/မော်တော်ဆိုင်/ အခြား: -----

(ဆ) ဖတ်ဝန်းကျင်ဆိုင်ရာ သဘာဝဘေးအန္တရာယ်

ဤကျေးရွာတွင် ရေကြီးခြင်းကြောင့် သဘာဝဘေးအန္တရာယ်ကျရောက်မှုကြောင့် နှိပ်ပါသလား

မရှိပါ

ရှိပါသည်

ရေလျှင်မော်မြစ်ပါ

မော်တော်ဆိုင်ကယ်/မော်တော်ဆိုင်/မော်တော်ဆိုင်/မော်တော်ဆိုင်

2013/14

ဤစာစစ်အောင်ကြေးကို ရရှိရန်အတွက် ဤစာစစ်အောင်ကြေးကို ရရှိရန်အတွက် ဤစာစစ်အောင်ကြေးကို ရရှိရန်အတွက်



(၃) ကျေးရွာတွင် ဖွဲ့စည်းထားသော အဖွဲ့အစည်းများ

လူထုဝန်ထမ်းဆောင်ရေးဦးစီးဌာန၏ ဤကျေးရွာတွင် ကျေးရွာဖွံ့ဖြိုးရေးအဖွဲ့အစည်း အစိုးရ (ပရိ.) စွဲထားမှုကိုယ်စဉ် (ပရိ.) မိမိတို့ထက် နှင့် ဖွဲ့စည်းထားသည့် အဖွဲ့အစည်းများရှိပါသလော

(၁) - (၁၃) ဖွဲ့စည်းထားသော အဖွဲ့အစည်းများ
(၂) -

(၃) သဘောတူညီချက်အရ နိုင်ငံခြား (CAD) မှ ဖတ်တစ်-တစ်သားဖြင့်
ဤကျေးရွာသည် အထူးကျေးဇူးပြု၍ နိုင်ငံခြား (CAD) မှ ဖတ်တစ်-တစ်သားဖြင့် ဖတ်တစ်
ငွေရရှိခဲ့ပါသည် ရှိပါသည်

ကျေးရွာပေါင်းစည်း

လက်မှတ် 

အမည် ဦးမောင်မောင်

နေ့စွဲ ၁၇.၁.၂၀၁၇

လူထုဝန်ထမ်းဆောင်ရေးဦးစီးဌာန

လက်မှတ်



အမည် ဦးကျော်ကျော်

နေ့စွဲ ၁၇.၁.၂၀၁၇



ယူထုငွေပံ့ပိုးမှု စီမံကိန်း၊ စီမံကိန်းလက်ခွဲ အပိုင်း - (၃)

ပုံစံ - ၈ - ၂ - စီမံကိန်းစက်ဝန်းအချိန်ဇယား (PC 2)

လမ်းညွှန်ချက်၊ သတ်မှတ်ရာလူထုစည်းရုံးရေးမှူး/လက်ထောက်နည်းပညာနည်းပညာမှူးများမှ စီမံကိန်းစက်ဝန်းအဆင့်တစ်ခုစီပြီးစီးတိုင်း ကျေးရွာနှင့် ကျေးရွာအုပ်စုအတွက် ဤပုံစံကို ဖြည့်သွင်းရမည်။

စည်းရုံးရေးမှူး/ဝန်ထမ်း အမည် ဦးကျော်စွာဝင်း

နေ့စွဲ 17.1.2017 စက်ဝန်းအားအမှတ်ခြစ်ပါ စက်ဝန်း(၁) စက်ဝန်း(၂) စက်ဝန်း(၃)
 စက်ဝန်း(၄)

ပြည်နယ်/တိုင်းဒေသကြီး/တိုင်းရင်း/မြို့နယ် သယံဇာတ ကျေးရွာအုပ်စု ကျော်စွာ ကျော်စွာ ကျော်စွာ

စီမံကိန်းဆောင်ရွက်မှုအဆင့်များ	နေ့စွဲ		အစည်းအဝေးတွင်တက်ရောက်သူအရေအတွက်			
	စတင်သည့်နေ့	ပြီးဆုံးသည့်နေ့	အမျိုးသားအရေအတွက်	အမျိုးသမီးအရေအတွက်	အိမ်ထောင်စုအရေအတွက်	လူမျိုးစုတက်ရောက်သူအရေအတွက် နှင့် လူမျိုးစုအမည်
၁။ ကျေးရွာစီမံကိန်း မိတ်ဆက်အစည်းအဝေး	17.1.2017	17.1.2017	45	81	126	ဗမာ - 126
၂။ ကျေးရွာပုံပြန်ရေး စီမံချက်ပေးဆွဲခြင်း အစည်းအဝေး	17.1.2017	17.1.2017	45	81	126	ဗမာ - 126
၃။ ကျေးရွာအုပ်စု လုပ်ငန်းဆုံးဖြတ်ချက်ချသည့် အစည်းအဝေး	21.1.2017	21.1.2017	1	1	2	ဗမာ - 2
၄။ မြို့နယ်အဆင့် စီမံကိန်းရေးဆွဲရေး နှင့် အကောင်အထည်ဖော်ရေးကော်မတီ၏ စီမံကိန်း သုံးသပ်မှု အစည်းအဝေး			မလို	မလို	မလို	မလို
၅။ မြို့နယ် စီမံကိန်းရေးဆွဲရေး နှင့် အကောင်အထည်ဖော်ရေး ကော်မတီ၏ဆုံးဖြတ်ချက်ကို ရွာသို့ အသိပေး အကြောင်းကြားသည့် အစည်းအဝေး						
၆။ စီမံကိန်းလုပ်ငန်းခွဲစီမံချက်ရေးဆွဲခြင်း အစည်းအဝေး						
၆.၁။ စီမံကိန်းလုပ်ငန်း အကောင်အထည်ဖော်ရေးအစီအစဉ် ရေးဆွဲခြင်း						



လူထုဗဟိုပြု စီမံကိန်း၊ စီမံကိန်းလက်ခွဲ အပိုင်း - (၃)

၆.၂၊ ဝယ်ယူရေးအစီအစဉ် ဖျေခွဲခြင်း						
၆.၃၊ ဘဏ္ဍာရေးကုန်ကျမှု လျာထားအစီအစဉ် ဖျေခွဲခြင်း						
၆.၄၊ ပြင်/ထိန်းသိမ်းမှုအစီအစဉ် ဖျေခွဲခြင်း						
၇။ စီမံကိန်းလုပ်ငန်းခွဲ ဗဟိုထောက်ပံ့ စောင့်ကြည့် အစည်းအဝေး						
၇.၁။ အစည်းအဝေး ထပ်ပေါင်းခြင်း						
၇.၂။ အစည်းအဝေး ရပ်စဲခြင်း						
၇.၃။ အစည်းအဝေး တပ်ပိတ်ခြင်း						
၈။ စီမံကိန်းလုပ်ငန်းခွဲ အပြန်သတ်မှတ်ခြင်း အစည်းအဝေး						
၉။ လူထုပစ်ခင်းခွဲအစည်းအဝေး						

ပုံစံ - ၀ - ၃ ကျေးရွာခွဲခြားရေး ဦးစားပေးအပ်အပ် (Form PC 3)

လမ်းညွှန်ရွာကွဲ အဆင့်(၃) ကျေးရွာခွဲခြားရေးအစီအစဉ်အရ ဦးစားပေးအပ် အကျဉ်းချုပ်နံ၊ အထောက်အကူပြု
 ကော်မတီသည် လူထုဝန်ထမ်းများအားလုံးနှင့် ဤပုံစံကိုဖြည့်သွင်းရမည်

လူထုဝန်ထမ်း/အဖွဲ့အစည်း အမည် ဦးကျော်စွာဝင်း
 ဝက်ရိုးအား အမှတ်ကြိမ်ပါ (၁) ဝက်ရိုး(၁)
 ဝက်ရိုး(၂) = ဝက်ရိုး(၃) = ဝက်ရိုး(၄)

ပြည်နယ်/တိုင်း/မြို့နယ်/ရွာကွဲ ခြံနယ်လတ်(၁) ကျေးရွာအုပ်စု (၁)ရွာပြိုင် ကျေးရွာ (၁)ရွာပြိုင်
 က၊ အောက်အစီအစဉ်အရ အစားအသုံးအရင်း - ယခုလက်ရှိအခြေအနေတွင် ဤကျေးရွာခွဲ ဦးစားပေးအပ်အပ်
 အစီအစဉ် အထောက်အကူပြုအဖွဲ့အစည်းများသည် မည်သည့်အဖွဲ့အစည်းများ (အမျိုးသား/သမီး အစည်းအဝေးအစီအစဉ် ၅ ဝက်ရိုး ပြုပါ)

အမျိုးသား အဖွဲ့မှ တပ်ပြသောအဖွဲ့အစည်းအစီအစဉ်များ	အမျိုးသမီး အဖွဲ့မှ တပ်ပြသောအဖွဲ့အစည်းအစီအစဉ်များ
၀ ဣတွင်းလမ်းကောင်း၊ ဘွားလာရွာကွဲ	၀ ဣတွင်းလမ်းကောင်း၊ ဘွားလာရွာကွဲ
၂ ရေကန်ချောင်းကမ်း၊ ရေကန်ချောင်း	၂ ရေကန်ချောင်းကမ်း၊ ရေကန်ချောင်း
၃ ကျေးရွာကောင်း၊ စားစားရွာ	၃ ကျေးရွာကောင်း၊ စားစားရွာ
၄ အလှူပေးအဖွဲ့အစည်း	၄ အလှူပေးအဖွဲ့အစည်း
၅ အလှူပေးအဖွဲ့အစည်း	၅ အလှူပေးအဖွဲ့အစည်း

စ၊ မျှော်မှန်းခြင်း - နောင်လာမည့် (၅)နှစ်အတွင်း ကျေးရွာခွဲခြားရေး မျှော်မှန်းလွှာထားချက်များအား တပ်ပြပါ

အမျိုးသားအဖွဲ့မှ တပ်ပြသောမျှော်မှန်းချက်များ	အမျိုးသမီးအဖွဲ့မှ တပ်ပြသောမျှော်မှန်းချက်များ
၀ ဣတွင်းလမ်းကောင်း၊ ဘွားလာရွာကွဲ	၀ ဣတွင်းလမ်းကောင်း၊ ဘွားလာရွာကွဲ
၂ ရေကန်ချောင်းကမ်း၊ ရေကန်ချောင်း	၂ ရေကန်ချောင်းကမ်း၊ ရေကန်ချောင်း
၃ ကျေးရွာကောင်း၊ စားစားရွာ	၃ ကျေးရွာကောင်း၊ စားစားရွာ
၄ အလှူပေးအဖွဲ့အစည်း	၄ အလှူပေးအဖွဲ့အစည်း
၅ အလှူပေးအဖွဲ့အစည်း	၅ အလှူပေးအဖွဲ့အစည်း

ဂ၊ လူထုဝန်ထမ်း၏ လာမည့် (၃) နှစ်အတွက် အကျုံးဝင်သော ဦးစားပေး ဖွဲ့ခြားတိုးတက်မှု လုပ်ငန်း အစီအစဉ်များအား ဖော်ပြပါ။

အဆင့်	ကျေးရွာအတွက် ဦးစားပေး ဖွဲ့ခြားတိုးတက်မှု လုပ်ငန်းစဉ်များ	အဆိုပြုသူ (အမျိုးသားများ/ အမျိုးသမီးများ/ အမျိုးသား+ အမျိုးသမီး)	ခန့်မှန်းကုန်ကျ စရိတ်	အကျိုးခံစားခွင့်ရှိသူ ခန့်မှန်းခြေ အရေအတွက်
၀	ဣတွင်းလမ်းကောင်း	အမျိုးသား + အမျိုးသမီး		1106
၂	ရေကန်ချောင်း	အမျိုးသား + အမျိုးသမီး		1106
၃	ကျေးရွာကောင်း၊ စားစားရွာ	အမျိုးသား + အမျိုးသမီး		1106
၄	အလှူပေးအဖွဲ့အစည်း	အမျိုးသား + အမျိုးသမီး		1106
၅				



လူ့အဖွဲ့အစည်း ဝင်ရောက်မှု အစီအစဉ် (၃)

ယခု လူ့အဖွဲ့အစည်း၏ လာမည့် (၃) နှစ်အတွက် အစီအစဉ်အား ဤသို့ ဖော်ပြပါသည်။

အဆင့်	ကျေးရွာအတွက် ဦးစားပေး ဖွံ့ဖြိုး တိုးတက်မှု လုပ်ငန်းစဉ်များ	အဆိုပြုသူ (အမျိုးသား/အမျိုးသမီး/အမျိုးသမီး)	အစီအစဉ်
၁	ကျေးလက်စောင့်ရှောက်ရေး (ရွေးချယ်ရေး)	အမျိုးသား	ကျေးလက်စောင့်ရှောက်ရေး
၂			
၃			
၄			
၅			

ဥက္ကဋ္ဌ၊ ကျေးရွာဝင်ရောက်မှုအထောက်အကူပြုကော်မတီမှ အတည်ပြုသည်။

အမည် ဦးစိုးဝင်း လက်မှတ် နေ့စွဲ ၁၇.၁.၂၀၁၇

အရေးကြီးခြင်း

၁၇.၁.၂၀၁၇



လူထုပပွဲပြု စီမံကိန်း၊ စီမံကိန်းလက်ခွဲ အပိုင်း - (၃)

ပုံစံ - ၈ - ၄ ကျေးရွာအုပ်စုစီမံကိန်းလုပ်ငန်းခွဲရွေးချယ်ခြင်းပုံစံ (Form PC 4)

လမ်းညွှန်ချက်၊ စီမံကိန်းလုပ်ငန်းခွဲရွေးချယ်မှုအစည်းအဝေးပြီးနောက်တွင် ကျေးရွာအုပ်စု CF/TF တို့၏ အကူအညီရယူ၍ ကျေးရွာအုပ်စုစီမံကိန်းလုပ်ငန်းခွဲရွေးချယ်ခြင်း အပိုင်းပုံစံအား ပြည့်စုံအောင်ဖြည့်သွင်းရမည်။ ဤပုံစံအား ပြည့်စုံစွာဖြည့်သွင်းပြီးပါက ကျေးရွာအုပ်စု ဦးစီးဌာနမှ တောင်းဆိုချက်တွင် TPIC သို့ ပေးပို့ရန် စေတနာ အမှတ်တံဆိပ်ကောက် ထားရှိရမည်။ CF မှ ကျေးရွာတစ်ရွာချင်းစီ၏ စီမံကိန်းလုပ်ငန်းခွဲဆိုင်ရာ အချက်အလက်များကို MIS သို့ ထည့်သွင်းရမည်။ (လက်မှတ်စီမံကိန်းလုပ်ငန်းခွဲ စေတနာတံဆိပ်ကောက် ထားခြင်းများ မပါဝင်ပါ။)

ကျေးရွာစည်းရုံးရေးမှူး/ဝန်ထမ်းအမည် U Ye Yint Aung | U Kyaw Suar Win
 ရက်စွဲ 1-2-2017
 ပြည်နယ်/တိုင်း မေ (ပုသိမ်) ကော် မြို့နယ် လမ်း ၆၀ | စက်ဝန်းအမှတ်ခြစ်ပေးပါ (✓) စက်ဝန်း (၁) စက်ဝန်း (၂) စက်ဝန်း (၃) စက်ဝန်း (၄)
 ကျေးရွာအုပ်စု စုန်ခိုင်း

ကျေးရွာအမည်	ဆောင်ရွက်မည့် လုပ်ငန်းများ	အတိုင်းအတာ	ခန့်မှန်း တိုက်ရိုက် အကျိုးခံစားခွင့် ရှိသူများ	အဆိုပြုတင်ပြသူ	ခန့်မှန်းကျန်ကျရိတ်			
					စီမံကိန်းမှ ထည့်ဝင်မှု	ကျေးရွာမှ ထည့်ဝင်မှု	အခြားထည့်ဝင်မှု (လက်/ပြင်) အပတ်/အဖွဲ့	စုစုပေါင်း
စုန်ခိုင်း	ရွာတွင်း လမ်း (ကျောက်ချော)	2200'x12'x9"	119	<input type="checkbox"/> ကျား <input type="checkbox"/> မ <input type="checkbox"/> ကျား+မ	10771950		2272113	1109340
ဈေးသာကြီး	ရွာတွင်း လမ်း (ကျောက်ချော)	2465'x12'x9"	820	<input type="checkbox"/> ကျား <input type="checkbox"/> မ <input type="checkbox"/> ကျား+မ	9287350		212600	9500000
သာသာကုန်း	ရွာတွင်း လမ်း (ကျောက်ချော)	2070'x12'x9"	1872	<input type="checkbox"/> ကျား <input type="checkbox"/> မ <input type="checkbox"/> ကျား+မ	14787350		1105179	16892524
ဈေးစု	ရွာတွင်း လမ်း (ကျောက်ချော)	1165'x12'x9"	291	<input type="checkbox"/> ကျား <input type="checkbox"/> မ <input type="checkbox"/> ကျား+မ	7387350		292490	7679840
			6	<input type="checkbox"/> ကျား <input type="checkbox"/> မ <input type="checkbox"/> ကျား+မ	42240000		1834209	44074209

ရာထူး ကျေးရွာအုပ်စု ဦးစီး/ထောက်ထောက်မတီ ဥက္ကဋ္ဌ အမည် ဦးဇော်ဌာ လက်မှတ် ရက်စွဲ 1-2-2017

စာရင်း အစီရင်ခံစာရေးဆွဲသူ လက်မှတ် ရက်စွဲ 1-2-2017

စည်ထိုင်းကျေးရွာ၊ စည်ထိုင်းနယ်၊ လယ်စားမြို့နယ်ရှိ ကျေးပညာလုပ်သော
လူထု ဗဟိုပြု စီမံကိန်း (ဒုတိယနှစ်) ပထမကြိမ် အစည်းအဝေး

အစည်းအဝေးကျင်းပရက်၊ 17.1.2017

အစည်းအဝေးသက်ရောက်မှု၊ ကျား(45)၊ မ(21)၊ ပေါင်း(126)။

၁။ အစည်းအဝေးတွင် ကျေးရွာနယ်ချုပ်များ၊ ဦးမောင်မောင်
မှ အဖွဲ့အစည်းများ ပြောကြားခဲ့ပါသည်။

၂။ CF မှ ယနေ့အစည်းအဝေးသည် လူထု ဗဟိုပြု စီမံကိန်း၊ ဒုတိယ
နှစ်စက်ဝန်း စတင်ရန်ဖြစ်ကြောင်းနှင့် အစည်းအဝေးအစီအစဉ်များအား
ပြောကြားခဲ့ပါသည်။ မိတ်သက်အဖွဲ့ဖြင့် လူထုဗဟိုပြုစီမံကိန်း၊ အ
ကြောင်းကျေးရွာလူထုအား ဆွေးနွေးခေါ်ရာ ဦးစိုးဝင်း၊ ဣန္ဒဝင်း၊
ပေါင်းဖြိုး၊ သုတေသနပြုစီမံကိန်းအဖွဲ့ဝင်များပါသည်။ CF မှ ကျွဲလို
နယ်ချုပ်ကို ဣန္ဒဝင်းကဖော်ပြသည်။ ဣန္ဒဝင်းလိုပင်အား ကော်မတီကို ဣန္ဒဝင်း
က ပြောပြပြီး လူထုအဖွဲ့အစည်းများ ပေါင်းပါဝင်ဆောင်ရွက်ခြင်းဖြစ်ကြောင်း
ရှင်းပြပါသည်။

၃။ စီမံကိန်းရည်ရွယ်ချက်၊ ကောက်ပဲစွေစီးစားပုံ၊ စီမံကိန်းစက်
ဝန်း၊ ကျား-မရေးရာအဖွဲ့အစည်းအဖွဲ့အစည်း၊ ဝေဖန်အကြံပြုပုံစံပြော
ပြောရှင်းလင်းစနစ်၊ ကျေးရွာစီမံခန့်ခွဲမှုအဖွဲ့အစည်း၊ ဥပမာအားဖြင့်
ကောက်ပဲအဖွဲ့အစည်းပြပါသည်။

၄။ TF မှ ပြုပြင်ထိန်းသိမ်းရေး၊ ပတ်ဝန်းကျင်နှင့် လူမှုရေးအကာအကွယ်
များအကြောင်းရှင်းပြပါသည်။ ဆက်လက်၍ ကျေးရွာလူထုအဖွဲ့အစည်းဖြစ်
နိုင်ခြေမရှိသည့် အချက်များအား ဖော်ပြခြင်းကို အားဆွေးနွေးခဲ့ပါသည်။

၅။ စတင်ပုံစံထပ်မံတောင်းချက်အား ဆက်လက်ဆောင်ရွက်ပြီး
ပြောကြားပါသည်။

မှတ်တမ်းတင်
CFကျော်စွာဝင်း

နောက်ဆက်တွဲ(၄) ခြားနားသောအပိုင်းများအတွက် ဦးစားပေးဖွံ့ဖြိုးရေးလုပ်ငန်းစဉ် အနှစ်ချုပ်

မှရင်းသည်အား VPSC တွင်ထားရှိရပါမည်။အခြားဌာနများနှင့် ညှိနှိုင်းရန်အတွက် မိတ္တူအား TPIC သို့ပို့ရပါမည်။MIS data အနေဖြင့် သွင်းရန် မလိုအပ်ပါ။

	အဆင့်	လုပ်ငန်း	မည်သူဦးစားပေးလိ	ကျေးဇူးမှတာဝန်ခံသူ (သို့) အုပ်စု	ပြင်ပမှမည်သူ ထောက်ပံ့ မလိ
အခြေခံအဆောက်အအုံ	၀	လက်ခံ	<input checked="" type="checkbox"/> မ <input checked="" type="checkbox"/> ကျား		
	၂	အစီအစဉ်	<input checked="" type="checkbox"/> မ <input checked="" type="checkbox"/> ကျား		
	၃	ခန့်မှန်းချက်	<input checked="" type="checkbox"/> မ <input checked="" type="checkbox"/> ကျား		
	၄		<input type="checkbox"/> မ <input type="checkbox"/> ကျား		
	၅		<input type="checkbox"/> မ <input type="checkbox"/> ကျား		
အသံကမ္ဘာလုံးဆိုင်ရာကျေးဇူး	၀		<input type="checkbox"/> မ <input type="checkbox"/> ကျား		
	၂		<input type="checkbox"/> မ <input type="checkbox"/> ကျား		
	၃		<input type="checkbox"/> မ <input type="checkbox"/> ကျား		
	၄		<input type="checkbox"/> မ <input type="checkbox"/> ကျား		
	၅		<input type="checkbox"/> မ <input type="checkbox"/> ကျား		
ကျန်းမာရေးနှင့် အာဟာရ	၀		<input type="checkbox"/> မ <input type="checkbox"/> ကျား		
	၂		<input type="checkbox"/> မ <input type="checkbox"/> ကျား		
	၃		<input type="checkbox"/> မ <input type="checkbox"/> ကျား		
	၄		<input type="checkbox"/> မ <input type="checkbox"/> ကျား		
	၅		<input type="checkbox"/> မ <input type="checkbox"/> ကျား		
ပညာရေး	၀		<input type="checkbox"/> မ <input type="checkbox"/> ကျား		
	၂		<input type="checkbox"/> မ <input type="checkbox"/> ကျား		
	၃		<input type="checkbox"/> မ <input type="checkbox"/> ကျား		

	၄		<input type="checkbox"/> မ		
	၅		<input type="checkbox"/> တုး		
အခြား	၁	ရေအောက်	<input checked="" type="checkbox"/> မ		
	၂	ရေအောက်	<input checked="" type="checkbox"/> တုး		
	၃		<input type="checkbox"/> မ		
	၄		<input type="checkbox"/> တုး		
	၅		<input type="checkbox"/> မ		