

ပြည်ထောင်စုသမ္မတမြန်မာနိုင်ငံတော်အစိုးရ
စိုက်ပျိုးရေး၊ မွေးမြူရေးနှင့်ဆည်မြောင်းဝန်ကြီးဌာန
ကျေးလက်ဒေသဖွံ့ဖြိုးတိုးတက်ရေးဦးစီးဌာန
မြောင်မြို့နယ်



လူထုဗဟိုပြုစီမံကိန်း(ဒုတိယနှစ်စက်ဝန်း)

National Community Driven Development Project
(NCDDP)



ကျေးရွာဖွံ့ဖြိုးရေး အစီအစဉ်
Village Development Plan

ကျိုကုန်းကျေးရွာ၊မရိုးကုန်းကျေးရွာအုပ်စု

၃၀ ရက်၊ ဒီဇင်ဘာလ၊ ၂၀၁၆ခုနှစ်

မြောင်မြို့နယ်

၁။ မြို့နယ်မြေပုံ

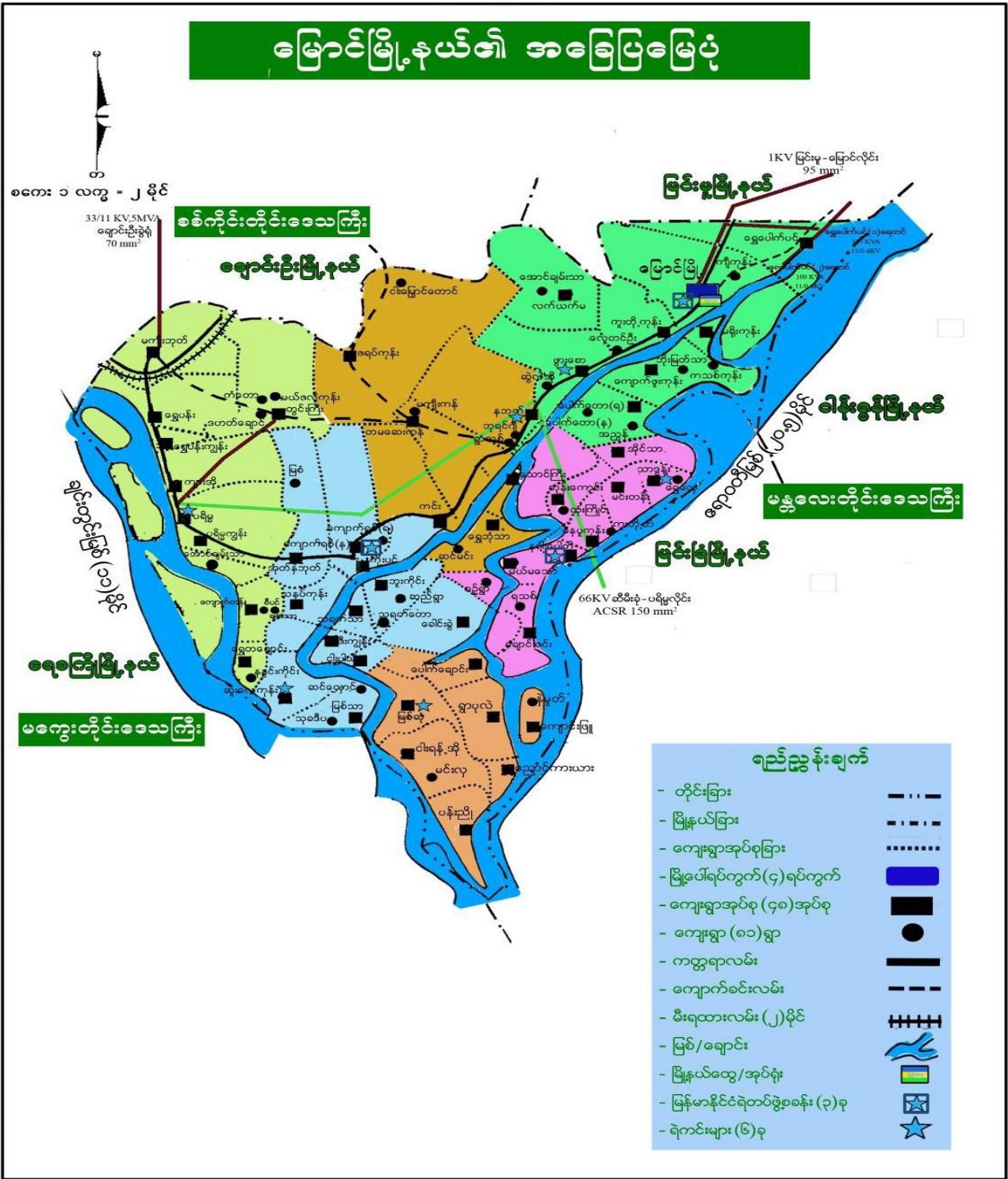

အချို့စကေးပုံပြင်

မာတိကာ

၁။ မြို့နယ်မြေပုံ

၂။ ကျေးရွာမြေပုံ(တည်နေရာ)

၃။ အုပ်စုတွင်ပါဝင်သောကျေးရွာများစာရင်း

၄။ ကျေးရွာအခြေခံအချက်အလက်များ

၅။ လူထုပူးပေါင်းပါဝင်သောလူမှုဆန်းစစ်ခြင်းနှင့် အကဲဖြတ်ခြင်းလုပ်ငန်းစဉ်(PSA/PRA)အကျဉ်းချုပ်ဇယား

၆။ ကျေးရွာဖွံ့ဖြိုးရေးအစီအစဉ်အတွက်အသုံးပြုခဲ့သော PRATools များနှင့်တစ်ခုချင်းစီအတွက်သုံးသပ်ချက်များ

၇။ ကော်မတီဝင်များရွေးချယ်ခြင်းနှင့်ကျေးရွာဖွံ့ဖြိုးရေးအစီအစဉ်ဆောင်ရွက်မှုမှတ်တမ်းခါတ်ပုံများ

၈။ ကျေးရွာအချက်အလက်(ပုံစံ-၁)

၉။ စီမံကိန်းစက်ဝန်းအချိန်ဇယား(ပုံစံ-၂)

၁၀။ ကျေးရွာဖွံ့ဖြိုးရေးဦးစားပေးအစီအစဉ်(ပုံစံ-၃)

၁၁။ ကျေးရွာအုပ်စုစီမံကိန်းလုပ်ငန်းခွဲရွေးချယ်ခြင်း(ပုံစံ-၄)

၁၂။ အစည်းအဝေးမှတ်တမ်းများ

၁၃။ ကဏ္ဍအလိုက်ဦးစားပေးဖွံ့ဖြိုးရေးလုပ်ငန်းစဉ်များ

၄။ ကျီကုန်းကျေးရွာ၏နောက်ခံသမိုင်း

လွန်ခဲ့သောနှစ်(၂၀)လောက်ကကမ်းပါးပြိုလို့ယခုလက်ရှိနေရာကိုပြောင်းရွှေ့လာရာတာဖြစ်ပါသည်။ယခင်ကကျွန်းပျက်ဟုခေါ်ပါသည်။ယခင်နှစ်(၆၀)လောက်ကခဏခဏပြောင်းရွှေ့နေထိုင်ရသည့်အတွက်လျှော်မခြောက်ရွာဟုခေါ်ပါသည်။ယခုနေရာကိုနှစ်(၃၀)လောက်ကျော်မှာတည်မြဲနေတာဖြစ်ပါသည်။ရွာကိုမတည်သည့်သူများကဧရာဝတီကျွန်းပေါ်မှစုနေရင်းကျွန်းပိုင်းခေါ် ဇရပ်မရွာဟုခေါ်ကြပါသည်။ ၂၀၀၄ခုနှစ်လောက်မှဖြစ်ကြီးသဖြင့်တစ်ရွာလုံးမြောင်မြို့သို့ပြောင်းရွှေ့နေထိုင်ကြပါသည်။၁၃၃၈ခုနှစ်လောက်ကယခုလက်ရှိရွာကိုရောက်ရှိနေထိုင်ကြပါသည်။ကျီကုန်းကျေးရွာသည်မြောင်မြို့နှင့်ခမိုင်ခန့်ကွားဝေးပြီး၊ရွာချင်းဆက်လမ်းများမှမြေသားလမ်းများဖြင့်အဓိကအသုံးပြုပြီးသွားရောက်ကြပါသည်။ရေဝင်ရပ်ဖြစ်သည့်အတွက်မိုးရာသီတွင်သွားရေးလာရေးခက်ခဲပါသည်။ကျီကုန်းကျေးရွာသည်ဗမာ့လူမျိုးများနေထိုင်ကြပါသည်။

ကျေးရွာတွင်းရှိ စုစုပေါင်းအိမ်ထောင်စု နှင့် လူဦးရေ

အိမ်ထောင်စု	ကျား	မ	စုစုပေါင်း
၁၇၀	၃၄၆	၃၇၁	၇၁၇

လူနည်းစုလူမျိုးစုအိမ်ထောင်စု

အမျိုးအစား	အိမ်ထောင်စု	ကျား	မ	စုစုပေါင်း

ထိခိုက်လွယ်အုပ်စု

ထိခိုက်လွယ်အုပ်စု	အိမ်ထောင်စု	ကျား	မ	စုစုပေါင်း
သက်ကြီးရွယ်အို	၆၀	-	-	၆၀
အမျိုးသမီးဦးဆောင်	၂၄	-	-	၂၄
မသန်စွမ်း	၁၆	-	-	၁၆
မြေယာမဲ့	၅၂	-	-	၅၂

ကျေးရွာရှိအခြေခံ အဆောက်အအုံများ

ပညာရေး	ခြစ်ပါ	ကျန်းမာရေး	ခြစ်ပါ	ဘာသာရေး	
အထက်တန်းကျောင်း		ဆေးရုံ		ဘုရား/စေတီ	✓
အလယ်တန်းကျောင်း		ကျန်းမာရေးဌာန		ဘုန်းကြီးကျောင်း	✓
မူလတန်းကျောင်း	✓	ကျန်းမာရေးဌာနခွဲ		ဟိန္ဒူဘုရားကျောင်း	
မူကြိုကျောင်း		ဆေးခန်း		ခရစ်ယန်ဘုရားကျောင်း	
အခြား		အခြား		ဗလီ	
မှတ်ချက်		မှတ်ချက်		မှတ်ချက်	

အဓိကစီးပွားရေးလုပ်ငန်းများ

စိုက်ပျိုးရေး	မွေးမြူရေး	အသေးစားစီးပွားရေး	အခြား
မြေပဲ	ကြက်	ဈေးဆိုင်ငယ်	နေ့စား
ပဲအမျိုးမျိုး	ဝက်		ဝန်ထမ်း
နှမ်း	နွား	-	ရေလုပ်ငန်း
စပါး	ကျွဲ		ပြောင်းရွှေ့လုပ်သား

ကျေးရွာတွင်းအဓိက ပိုင်ဆိုင်မှုများ

ကျေးရွာပိုင်ဆိုင်မှုများ	စိုက်ပျိုးရေး	စားကျက်မြေ	သဲ/ကျောက်ရရှိမှု	ရေ(ဘုံပိုင်တွင်း)	စက်ရေတွင်း
အရေအတွက်	၄၀၀ဧက (ကိုင်းမြေ)	မရှိ	သဲ	၁၀၀တွင်း	ပျက်စီး
ကျေးရွာပိုင်ဆိုင်မှုများ	ဆိုင်ကယ်	ကုန်စုံဆိုင်	လက်ဖက်ရည်ဆိုင်	ချွေလှေ့စက်	ပဲခွဲစက်
အရေအတွက်	၁၄၀	၃	မရှိ	မရှိ	မရှိ

ကျေးရွာအတွင်းအခြားပိုင်ဆိုင်မှုများ

ကျေးရွာပိုင်ဆိုင်မှုများ	ရေတင်စက်	ထွန်	ထယ်	ကျွဲ	နွား	လှည်း
အရေအတွက်	၁၀	၃၀	၃၀	၅	၁၄၀	၃၀
ကျေးရွာပိုင်ဆိုင်မှုများ	ဝန်ဒေါင်း	ဆိုင်ကယ်	ကျွမ်းကျင်လုပ်သား	လုပ်သား	လယ်ထွန်စက်	ထော်လာဂျီ
အရေအတွက်	၂	၁၄၀	ပန်းရံ-၁ လက်သမား-၁	ပန်းရံ-၄ လက်သမား-၃	-	-

၅။ လူထုပူးပေါင်းပါဝင်သော လူမှုဆန်းစစ်ခြင်း/အကဲဖြတ်ခြင်းလုပ်ငန်းစဉ် (PR A အကျဉ်းချုပ်)

စဉ်	အကြောင်းအရာ	ရက်စွဲ	ဦးတည်အုပ်စု	တက်ရောက်သူ			အဓိက ဆွေးနွေးချက်များ
				ကျား	မ	ပေါင်း	
၁	လူမှုရေးပြအရင်းအမြစ်ပြမြေပုံ (Social Map)	၂၆.၁၂.၂၀၁၆	ချမ်းသာ၊ အလယ်အလတ် နွမ်းပါး၊ အနွမ်းပါး ဆုံး ရပ်မိရပ်ဖ၊ လူငယ် အုပ်စု	၁၃	၃၁	၄၄	အိမ်များ၊ အခြေခံအဆောက်အအုံများ၊ လမ်းပန်းဆက်သွယ်ရေး၊ လယ်ယာမြေများ၊ မြစ်ချောင်းများ၊
၂	ရာသီခွင်ပြ ပြက္ခဒိန် (seasonal calendar)	၂၆.၁၂.၂၀၁၆	ချမ်းသာ၊ အလယ်အလတ် နွမ်းပါး၊ အနွမ်းပါး ဆုံး (အုပ်စု ၁)	၁၃	၃၁	၄၄	ရာသီဥတု၊ စိုက်ပျိုးသီးနှံများ၊ ရေလုပ်ငန်းများ၊ ပွဲတော်များ၊ လမ်းပန်းဆက်သွယ်ရေး၊ ကျန်းမာရေး၊ သောက်သုံးရေ၊ သဘာဝဘေးအန္တရာယ်၊ ဝင်ငွေထွက်ငွေ
၃	လူမှုစီးပွားရေးအဆင့်သတ်မှတ်ခြင်း (wealth Ranking)	၂၆.၁၂.၂၀၁၆	ရပ်မိရပ်ဖများ၊ ချမ်းသာ၊ အလယ်အလတ် နွမ်းပါး၊ အနွမ်းပါး ဆုံး (အုပ်စု ၂)	၁၃	၃၁	၄၄	ကျေးရွာလူမှုစီးပွား၊ အုပ်စုများခွဲခြားသတ်မှတ်နိုင်ရေးအတွက် အခြေခံစံနှုန်းများသတ်မှတ်ခြင်း၊ ကျေးရွာသားများနှင့် အများသဘောတူသတ်မှတ်ခြင်း
၄	အဖွဲ့အစည်းချိတ်ဆက်မှု (Venn Diagram)	၂၆.၁၂.၂၀၁၆	ချမ်းသာ၊ အလယ်အလတ် နွမ်းပါး၊ အနွမ်းပါး ဆုံး ရပ်မိရပ်ဖ၊ လူငယ် အုပ်စု	၁၃	၃၁	၄၄	ကျေးရွာတွင်းရှိ အဖွဲ့အစည်းများမည်သို့သောလုပ်ငန်းများအတွက်မည်သည့်အဖွဲ့များချိတ်ဆက်လုပ်ကိုင်မှု
၅	ပင့်ကူအိမ်ကွန်ယက် (Spider Web)	၂၆.၁၂.၂၀၁၆	ချမ်းသာ၊ အလယ်အလတ် နွမ်းပါး၊ အနွမ်းပါး ဆုံး ရပ်မိရပ်ဖ၊ လူငယ် အုပ်စု	၁၃	၃၁	၄၄	အမျိုးသားနှင့် အမျိုးသမီးများတန်းတူအခွင့်အရေးရရှိမှုနှင့် မရရှိသည့် အကြောင်းအရင်းများ

			(မျိုးသား/သမီး)ပေါင်း				
၆	Assest and Contorl (ပိုင်ဆိုင်မှုနှင့်ထိန်းချုပ်မှု)	၂၆.၁၂.၂၀၁၆	ချမ်းသာ၊အလယ်အလတ်နွမ်းပါးသော အနွမ်းပါးဆုံးရပ်မိရပ်ဖ၊လူငယ်အုပ်စု (အမျိုးသား/သမီး)ပေါင်း	၁၃	၃၁	၄၆	အမျိုးသား၊အမျိုးသမီးတန်တူအခွင့်အရေးရရှိမှု၊မရရှိသည့်အကြောင်းအရင်းများ။
၇	အခက်အခဲဖော်ထုတ်ခြင်း၊ မျှော်မှန်းချက်များဖော်ထုတ်ခြင်း	၃၀.၁၂.၂၀၁၆	ချမ်းသာ၊အလယ်အလတ်နွမ်းပါးသော အနွမ်းပါးဆုံးရပ်မိရပ်ဖ၊လူငယ်အုပ်စု (အမျိုးသား/သမီး)ပေါင်း	၈၀	၃၉	၁၁၉	ဆွေးနွေးထားသောအခက်အခဲ၊မျှော်မှန်းချက်များကိုဆွေးနွေးခြင်း။
၈	ကျေးရွာဖွံ့ဖြိုးရေးလုပ်ငန်းစဉ်	၃၀.၁၂.၂၀၁၆	ချမ်းသာ၊အလယ်အလတ်	၃၉	၈၀	၁၁၉	အမှန်တကယ်လိုအပ်သောလုပ်ငန်းကိုရွာလူထုမှမဲစနစ်ဖြင့်ရွေးချယ်ခြင်း

ကျီကုန်းကျေးရွာသည်စစ်ကိုင်းတိုင်းဒေသကြီး၊မြောက်မြို့နယ်၊မရိုးကျေးရွာတွင်ပါဝင်ပါသည်။အိမ်ခြေစုစုပေါင်း(၁၇၈)လူဦးရေစုစုပေါင်း (အမျိုးသား-၃၄၃၊အမျိုးသမီး-၃၆၇)ယောက်ရှိပါသည်။ကျီကုန်းကျေးရွာသည်မြောက်မြို့နယ်အနည်းငယ်ခန့်ကွားဝေးပြီးအဓိကလမ်းမှာမြေသားလမ်းဖြစ်ပါသည်။

မြေအမျိုးအစား

ကျီကုန်းကျေးရွာသည်မြေအမျိုးအစားမှာကျွန်းမြေဖြစ်ပါသည်။မြေအနေအထားမှာနန်းမြေမြေနုအမျိုးအစားဖြစ်ပါသည်။ကျီကုန်းကျေးရွာတွင်မြေပိုင်ဆိုင်သူဦးရားနည်းပါးပါသည်။စိုက်ပျိုးရေးအတွက်မြေကိုအစိုးရမှလုပ်စားကွင်းချပေးသည်မြေဖြင့်စိုက်ပျိုးရပါသည်။

အလုပ်အကိုင်

ကျီကုန်းကျေးရွာသည်အဓိကအလုပ်အကိုင်မှာစိုက်ပျိုးရေး၊ရေလုပ်ငန်းနှင့်မွေးမြူရေး၊ဈေးရောင်းဈေးဝယ်ဖြင့်စားဝတ်နေရေးကိုဖြေရှင်းနေကြပါသည်။ကျီကုန်းကျေးရွာသည်မြစ်ရေဝင်သောအရပ်ဒေသဖြစ်သောကြောင့်ရေဝင်သောအချိန်တွင်အလုပ်အကိုင်အခွင့်အလမ်းမရှိသောကြောင့်မြင်းမူဒေသသို့သွားရောက်လုပ်ကိုင်ရပါသည်။ဈေးရောင်းဈေးဝယ်မှာကိုမြောက်မြို့သို့သွားရောက်ရောင်းချရာတွင်(ဟင်းသီးဟင်းရွက်၊ငါး)ကိုတင်တစ်ပိုင်ရောင်းချပါသည်။ကျေးရွာပိုင်မြေ(စီးပွားရေး)လုပ်ငန်းရှင်များကငှားရမ်းပြီးထိုမြေများကိုဖရဲ၊သခွားကိုစိုက်ပျိုးကြပါသည်။ထိုစိုက်ပျိုးမြေတွင်ကျီကုန်းကျေးရွာသူကျေးရွာသားများကနေ့စားလုပ်ကိုင်ကြပါသည်။မွေးမြူရေးတွင်အဓိကအားဖြင့်(ကျွဲ၊နွား၊ဝက်နှင့်ကြက်များကိုမွေးမြူကြပါသည်။)အမျိုးသမီးများအနေဖြင့်ပုံမှန်ဝင်ငွေရရှိမှုမရှိသည့်အခက်ခဲကြောင့်မနက်ခင်းတွင်ငါးရောင်းခြင်းလုပ်ငန်းကိုလုပ်ကိုင်ရပြီးနေ့အချိန်တွင်တောင်သူအငှားလိုက်ခြင်းမျိုးလုပ်ကိုင်ရသည်။ထို့ကြောင့်အမျိုးသမီးများအတွက်ပုံမှန်ဝင်ငွေရရှိစေမည့်အိမ်တွင်းလက်မှုသင်တန်းများပေးကာဝင်ငွေရရှိစေအောင်ဖန်တီးပေးစေချင်သည်။

ကျန်းမာရေး

ကျီကုန်းကျေးရွာသည်ကျန်းမာရေးအနေဖြင့်ကျေးရွာတွင်းဆေးပေးခန်းမရှိသည့်အခက်ခဲကြောင့်ကျေးရွာနှင့်ခိုင်ခန့်ကွာဝေးသောမြောက်မြို့သို့သွားရောက်ကုသရပါသည်။ခွဲစိတ်ကုသရာတွင်မြောက်မြို့သို့သွားရောက်ကုသရပါသည်။ ခွဲစိတ်ကုသရာတွင်မြောက်မြို့မှအဆင်မပြေ လျှင်မန္တလေးသို့ကုသရပါသည်။ထိုသို့ကျန်းမာရေးအတွက်အရေးပေါ် အခြေအနေအတွက်သွားလာရန်ကျန်းမာရေးကားမရှိသည့်အခက်ခဲကြောင့်အလွယ်တကူမသွားလာနိုင်ခြင်း၍အသက်အန္တရာယ်ကတိမ်းကပါးဖြစ်လေ့ရှိသည်။

ပညာရေး

ကျီကုန်းကျေးရွာသည်ပညာရေးအနေဖြင့်ကျေးရွာတွင်မူလတန်းကျောင်း(၁)ကျောင်းရှိပါသည်။ အလယ်တန်းနှင့်အထက်တန်းပညာရေးကိုမြောက်မြို့သို့သွားရောက်ပညာသင်ကြားရပါသည်။ စာကြည့်တိုက်အဆောင်အဦးရှိပြီစာအုပ်များမရှိသေးပါ။ တက္ကသိုလ်ပညာရေးကို(မုံရွာနှင့်စစ်ကိုင်း)သို့သွားရောက်ပညာသင်ကြားရပါသည်။ ကလေးသူငယ်များအတွက်မူကြိုကျောင်းသည်ရွာမူကြိုကျောင်းသာရှိသောကြောင့်တတ်မြောက်လှသည့်ပညာရေးမရနိုင်ပေ။ မူကြိုကျောင်းမရှိသည့်အခက်ခဲကြောင့်ကလေးသူငယ်များပညာတတ်မြောက်မှုနှင့်နှေးမှုကိုဖြစ်ပေါ်စေသည်။

ဘာသာရေး

ကျီကုန်းကျေးရွာသည်ကျေးရွာသူကျေးရွာသာအားလုံးမှာဗုဒ္ဓဘာသာဝင်များဖြစ်ကြပါသည်။ ဘာသာရေးအဆောက်အအုံအနေဖြင့်ဘုန်းကြီးကျောင်း(၁)ကျောင်း၊ ဓမ္မရုံ(၁)ကျောင်းနှင့်စေတီ(၁)ဆူရှိပါသည်။ ဘုန်းကြီးကျောင်းမှာဆောက်လုပ်နေဆဲဖြစ်ပါသည်။ ဘာသာရေးအနေဖြင့်တရားပွဲတော်များလည်းနှစ်စဉ်ကျင်းပကြပါသည်။

ရေရရှိမှု

ကျီကုန်းကျေးရွာသည်ရေရရှိမှုတွင်ရေချိုတွင်းမှာ(၁)တွင်းသာရှိပါသည်။ လက်ငင်းရေတွင်း(၄)တွင်းရှိပါသည်။ ရေမှာသုံးရေအတွက်အဆင်ပြေသော်လည်းသောက်ရေအတွက်ရေချိုတွင်း(၁)တွင်းသာရှိသောကြောင့်နွေရာသီတွင်မလုံလောက်သောကြောင့်မြစ်ရေကိုသွားရောက်ခပ်ယူရပါသည်။ မြစ်ရေကိုသွားရောက်ခပ်ယူနိုင်သူကသောက်ရေကိုဝယ်ယူပြီးသောက်သုံးရပါသည်။ လက်ငင်းရေတွင်းများရှိသော်လည်းရေမှာရေမှာသုံးရေအတွက်သာအဆင်ပြေပြီးသောက်ရေအတွက်ရေမှာငန်ပြီးပါနေသောကြောင့်သောက်လို့မရပါ။ ထို့ကြောင့်သောက်သုံးရေအတွက်ရေချိုတွင်းလိုအပ်နေပါသည်။

လမ်းပန်းဆက်သွယ်ရေး

ကျီကုန်းကျေးရွာသည်မြောက်မြို့နှင့်အနည်းငယ်မိုင်ခန့်ကွာဝေးပြီးလမ်းအနေဖြင့်မြေသာလမ်းကိုအသုံးပြုပြီးသွားရောက်ကြပါသည်။ ကျေးရွာချင်းဆက်လမ်းများမှလည်းမြေသာလမ်းကိုသာအသုံးပြုကြပါသည်။ မိုးရွာသီတွင်ကျေးရွာတွင်းလမ်းများမှာလည်းမကောင်းသည့်အခက်ခဲကြောင့်ဗွတ်နွံများဖြင့်သွားလာရခက်ခဲသည်။ ကျေးရွာချင်းလမ်းများမှာမြေသားလမ်းဖြစ်သောကြောင့်မိုးရာသီတွင်သွားလာရခက်ခဲသည်။ မြစ်ရေတိုးချိန်တွင်မြောင်သို့သွားရောက်လျှင်လည်းတာဘောင်ပေါ်မရောက်ခင်အချိန်တွင်လှေဖြင့်သွားရောက်ရပါသည်။ တာဘောင်ပေါ်ရောက်လျှင်လည်းလမ်းလျှောက်သွားရပါသည်။

ရာသီဥတု

ကျီကုန်းကျေးရွာသည်အပူပိုင်းဒေသဖြစ်သောကြောင့်ရာသီဥတုမှာပူလွန်အေးလွန်သောဒေသဖြစ်ပါသည်။ဇွေရာသီတွင်လည်းအလွန်ပူပြင်းပါသည်။ဆောင်းရာသီရောက်လျှင်လည်းနေအချိန်မှာအလွန်ပူပြီညအချိန်တွင်အလွန်အေးပါသည်။အပူပိုင်းမိုးနည်းဒေသဖြစ်ပါသည်။

အခြား

မြစ်နံဘေးတွင်တည်ရှိသောကြောင့်မြစ်ရေတိုက်စားခြင်းကြောင့်ကမ်းပါးပြို၍ပြောင်းရွှေ့သောအိမ်ထောင်စုများလည်းရှိသည်။အိမ်ထောင်စုဝင်အသစ်များအနေဖြင့်အိမ်ပိုင်းမြေနေရာမရှိသည့်အခက်ခဲကြောင့်လယ်တောတွင်နေရခြင်းနှင့်မိသားစုများနှင့်ပေါင်းနေရသည်။မြစ်ရေကာ ရေကာနံရံတည်ဆောက်နိုင်ပါက ကျေးရွာအိမ်ထောင်စုများမြေနေရာတည်မြဲမည်ဖြစ်ပါသည်။

၆.၂။ ရာသီခွင်ပြဇယားပြပုံ

ရာသီခွင်ပြဇယား

ကျေးရွာ - ကျွဲကျွဲ

အုပ်စု - မရိုးကျွဲ

ရက်စွဲ ၂၆.၁၂.၂၀၁၆

စဉ်	အကြောင်းအရာ	တန်ခူး	ကဆုန်	နယုန်	ဝါဆို	ဝါခေါင်	တော်သလင်း	သီတင်းကျွတ်	တန်ဆောင်မုန်း	နတ်တော်	ပြာသို	တပို့တွဲ	တပေါင်း
၁	စိုက်ပျိုးရေး	?	-	-	-	-	-					?	?
၂	ကျွဲကျွဲ												
၃	ရာသီဥတု												
၄	ဗွဲတော်	-	-	-	-	-	-		-	-	-	-	-
၅	မေ့မိသင်္ကေ	-						-	-	-	-	-	-
၆	ကျွဲကျွဲ	-							-	-	-	-	-
၇	ဆေးကုသရေး												
၈	သာကစားအဖွဲ့များ												
၉	ဝင်ငွေ/ဖွဲ့ကံ	၂၆၂၆											
၁၀													
၁၁													

တူညီပုံပိုးသူများ - ကျေးရွာသူ/သားများ

မှတ်တမ်းတင်သူ - ခင်အောင်

- အညွှန်းများ
- = တွဲကျွဲ
 - = ကျွဲကျွဲ
 - = နေရောင်
 - = မိုးရွာ
 - = နေရောင်
 - = ရေတူ
 - = ရေကြိုခြင်း
 - = ဆေးကုသရေး
 - = နေရောင်
 - = ရေတူ
 - = ရေကြိုခြင်း

စစ်ကိုင်းတိုင်းဒေသကြီးမြောက်မြို့နယ်၊မရိုးကုန်းကျေးရွာအုပ်စု၊ကျီကုန်းကျေးရွာ၏ ရာသီခွင်ပြဇယားဆိုင်ရာသုံးသပ်ချက်

ရက်စွဲ-၈-၂-၂၀၁၆

စိုက်ပျိုးရေး

ကျီကုန်းကျေးရွာသည်စစ်ကိုင်းတိုင်းဒေသကြီးမြောက်မြို့နယ်တွင်တည်ရှိပါသည်။အဓိကအားဖြင့်စိုက်ပျိုးရေးကိုလုပ်ကိုင်ကြပါသည်။အဓိကစိုက်ပျိုးသီးနှံများမှာနှမ်း၊(မြေပဲ၊စပါး)ကိုစိုက်ပျိုးကြပါသည်။သီတင်းကျွတ်၊တန်ဆောင်မုန်း၊နတ်တော်၊ပြာသိုလများတွင်ထွန်းယက်ကြပါသည်။တန်ဆောင်မုန်း၊နတ်တော်၊ပြာသိုလများတွင်စိုက်ပျိုးကြပါသည်။တပို့တွဲ၊တပေါင်း၊တန်ခူးလများသီးနှံများကိုရိတ်သိမ်းကြပါသည်။စိုက်ပျိုးရေးကိုကျေးရွာ၏အိမ်ထောင်စုဝင်အများစုကစိုက်ပျိုးကြပါသည်။ရာသီမဟုတ်မီရွာသွန်းမှုကြောင့်စိုက်ပျိုးသီးနှံများပျက်စီးပါသည်။

စိုက်ပျိုးရေး၊မွေးမြူရေးအတွက်စနစ်ကျသောနည်းပညာများမရရှိသည့်အခက်ခဲကြောင့်သီးနှံများဖြစ်ထွန်းသင့်သလောက်မဖြစ်ထွန်းပါ။ထို့ကြောင့်ဝင်ငွေရရှိမှုနည်းပါးပါသည်။မွေးမြူရေးတွင်လည်းစနစ်မရှိသောကြောင့်တိရစ္ဆာန်များတွင်ရောဂါဖြစ်ပွားပါကသေကျေပျက်စီးမှုများနှင့်ကြုံတွေ့ရပါသည်။

ရေလုပ်ငန်း

ကျီကုန်းကျေးရွာသည်စားဝတ်နေရေးအတွက်ရေလုပ်ငန်းကိုလည်းလုပ်ကိုင်ကြပါသည်။ရေလုပ်ငန်းကို ရာသီမရွေးလုပ်ကိုင်ကြပါသည်။ရေလုပ်ငန်းမှာငါး၊ပုစွန်ကိုအဓိကလုပ်ကိုင်ကြပါသည်။ရေလုပ်ငန်းကိုကျေးရွာ၏အများစုကလုပ်ကိုင်ကြပါသည်။

ရာသီဥတု

ကျီကုန်းကျေးရွာသည်ရာသီဥတုအနေဖြင့်(နွေ၊မိုး၊ဆောင်း)ဟုရာသီဥတု-၃မျိုးရှိပါသည်။တန်ခူးလနှင့်တပေါင်းလများတွင်နေအရမ်းပူပြီး၊ကဆုန်-နယုန်လများတွင်လေတိုက်ပါသည်။ဝါဆို-ဝါခေါင်-တော်သလင်းလများတွင်မိုးရွာသွန်းပြီး၊မြစ်ရေဝင်သောအချိန်ဖြစ်ပါသည်။သီတင်းကျွတ်၊တန်ဆောင်မုန်းလများတွင်လည်းမိုးရွာသွန်းပါသည်။နတ်တော်၊ပြာသို၊တပို့တွဲလများတွင်နှင်းကျပြီးချမ်းအေးသောရာသီဖြစ်ပါသည်။ကျီကုန်းကျေးရွာသည်အပူပိုင်းဒေသဖြစ်သောကြောင့်နွေရာသီတွင်အလွန်ပူပြင်းပါသည်။

ပွဲတော်

ကျီကုန်းကျေးရွာသည်တန်ခူးလတွင်သင်္ကြန်ပွဲတော်ကျင်းပကြပါသည်။ကဆုန်လတွင်ကျေးရွာဘုရားပွဲတော်ကျင်းပကြပါသည်။သီတင်းကျွတ်လနှင့်တန်ဆောင်မုန်းလများတွင်မီးထွန်းပွဲတော်ကျင်းပကြပါသည်။ပြာသိုလတွင်ကျေးရွာတွင်စုပေါင်းပြီးတရားပွဲတော်ကျင်းပကြပါသည်။တပေါင်းလတွင်အခါပွဲတော်ကျင်းပပါသည်။

လမ်းပန်းဆက်သွယ်ရေး

ကျီကုန်းကျေးရွာသည်မြောက်မြေနှင့်အနည်းငယ်ခန့်ကွာဝေးပြီးလမ်းအနေဖြင့်မြေသာလမ်းကိုအသုံးပြုပြီးသွားရောက်ကြပါသည်။ကျေးရွာချင်းဆက်လမ်းများမှလည်းမြေသာလမ်းကိုသာအသုံးပြုကြပါသည်။ရွာတွင်းရွာပြင်လမ်းများမကောင်းသည့်အခက်ခဲများကြောင့်သွားရေးလာရေးခက်ခဲသည်။ရွာမှအားကိုးအားထားပြုရသောရွာတွင်းလမ်းဂုလမ်းမှာလည်းမကောင်းသည့်အခက်ခဲကြောင့်မိုးရာသီနှင့်ရေကျချိန်တွင်သွားရေးလာရေးခက်ခဲလွန်းလှပါသည်။

ရေဝင်ချိန်တွင်ကျေးရွာတစ်ရွာနှင့်တစ်ရွာသို့လှေဖြင့်သွားရောက်ရပါသည်။မိုးရာသီတွင်မြေသားလမ်းဖြစ်သောကြောင့်ဗွတ်များဖြင့်သွားလာ၍မရပါ။ရေဝင်ချိန်တွင် မြောင်သို့သွားရောက်လျှင်လည်းတာဘောင်ပေါ်မရောက်ခင်အချိန်တွင်လှေဖြင့်သွားရောက်ရပါသည်။တာဘောင်ပေါ်ရောက်လျှင်လည်းလမ်းလျှောက်သွားရပါသည်။

ကျန်းမာရေး

ကျီကုန်းကျေးရွာသည်ကျန်းမာရေးအနေဖြင့်ကျေးရွာတွင်းဆေးပေးခန်းမရှိသောအခက်ခဲကြောင့်ကျေးရွာနှင့်အနည်းငယ်မျှကွာဝေးသောမြောင်မြို့သို့သွားရောက်ကုသရပါသည်။ခွဲစိတ်ကုသရာတွင်မြောင်မှအဆင်မပြေလျှင်မုံရွာနှင့်မန္တလေးသို့သွားရောက်ကုသရပါသည်။အရေးပေါ်အခြေနေနှင့်ကြိုလျှင်ကျန်းမာရေးကားမရှိသည့်အခက်ခဲကြောင့်မုံရွာမန္တလေးသို့သွားကုသရန်အတွက်သွားလာရေးခက်ခဲသည်။

ကဆုန်၊နယုန်လများတွင်ဝမ်းပျက်၊ဝမ်းလျော့ရောဂါများဖြစ်ပွားပါသည်။ဝါဆို၊ဝါခေါင်၊တော်သလင်းနှင့်သီတင်းကျွတ်လများတွင်မြစ်ရေဝင်ချိန်နှင့်မြစ်ရေဝင်ပြီးသောအချိန်တွင်ရေဆိုးရေမြောင်းများမှာတဆင့်ခြင်ပေါက်ပွားခြင်းကြောင့်သွေးလွန်တုပ် ကွေးရောဂါဖြစ်ပွားကြပါသည်။

သောက်သုံးရေ

ကျီကုန်းကျေးရွာရေချိုတွင်း(၁)တွင်းသာရှိပါသည်။ထို့ရေချိုတွင်းမှာတပေါင်း၊တန်ခူး၊ကဆုန်၊နှင့်နယုန်လများတွင်ထို့ရေတွင်းမှာရေကိုခပ်ယူ၍မရသဖြင့်မြစ်ရေကိုသောက်သုံးရပါသည်။မြစ်ရေမှာလည်းမသန့်ရှင်းပါ။ဝါဆို၊ဝါခေါင်လများတွင်လည်းမြစ်ရေကိုသောက်သုံးရပါသည်။တော်သလင်းလတွင်တွင်းရေနှင့်မြစ်ရေကိုသောက်သုံးရပါသည်။သီတင်းကျွတ်၊တန်ဆောင်းမုန်း၊နတ်တော်၊ပြာသိုနှင့်တပို့တွဲများတွင်ထို့ရေချိုတွင်းမှာရေကိုခပ်ယူသောက်သုံးပါသည်။သောက်သုံးရေမလုံလောက်သည့်အခက်ခဲကြောင့်မြစ်ရေကိုသာအားထား၍ခပ်ယူသောက်သုံးရပါသည်။ရေချိုရေကိုဝယ်ယူသောက်သုံးရပါသည်။မြစ်ရေကိုသောက်သုံးသော်လည်းသန့်ရှင်းမှုမရှိပါ။ထို့ကြောင့်ရေချိုရေပိုက်လိုင်းစနစ်ဖြင့်ရေကိုအိမ်တိုင်ရာရောက်ရယူချင်ပါသည်။

သဘာဝဘေးအန္တရာယ်

ဝါဆို၊ဝါခေါင်၊တော်သလင်းလများတွင်မြစ်ရေဝင်ရောက်ခြင်းမျိုးကိုနှစ်စဉ်ကြုံတွေ့ရပါသည်။**မြစ်ရေတိုက်**
စားမှုအခက်ခဲကြောင့်ကမ်းပါးပြိုမှုကိုမကြာခဏကြုံတွေ့ရပါသည်။ပြောင်းရွှေ့ရသောအိမ်ထောင်စုများလည်းရှိသည်။

ဝင်ငွေထွက်ငွေ

တပို့တွဲ၊တပေါင်း၊တန်ခူးလများတွင်သီးနှံများရိတ်သိမ်းရာသီဖြစ်သောကြောင့်ဝင်ငွေပိုများသောကာလဖြစ်သည်။စိုက်ပျိုးရာသီတွင်ထွက်ငွေများသောကာလဖြစ်သည်။ရေလုပ်ငန်းလုပ်ကိုင်သူများအနေဖြင့်ဆယ်နှစ်ရာသီပတ်လုံးဝင်ငွေလည်ပတ်နေသည်။

အခြား

အိမ်ထောင်စုဝင်အသစ်များအနေဖြင့်**အိမ်ပိုင်းမြေနေရာမရှိသည့်အခက်ခဲကြောင့်**ယာတောထဲတွင်နေရခြင်းနှင့်မိသားစုများစုဖွဲ့နေရခြင်းမျိုးကြုံတွေ့ရပါသည်။အမျိုးသားအနေဖြင့်**အလုပ်အကိုင်မရှိ၍စီးပွားရေးချို့တဲ့သည့်အခက်ခဲကြောင့်**ရှမ်းပြည်နယ်တို့တွင်ကော်ဖီခြံတွင်လုပ်သားအနေဖြင့်လုပ်ကိုင်ရပါသည်။ထို့အပြင်တောင်သူလုပ်ကိုင်သူများထံတွင်နေ့စားလုပ်ကိုင်ရပါသည်။စက်မှုသင်တန်းနှင့်လက်မှုသင်တန်းများရရှိချင်ပါသည်။စက်မှုသင်တန်းများတွင်မည်သည့်စက်မှုသင်တန်းမဆိုရရှိချင်ပါသည်။လက်မှုသင်တန်းတွင်မည်သည့်လက်မှုသင်တန်းမဆိုရရှိချင်ပါသည်။

၆.၃။ကျေးရွာ၏လူမှုစီးပွားအဆင့်သတ်မှတ်ခြင်း။(Wealth Ranking)

အဆင့်	အခြေခံစံနှုန်းများ/ညွှန်းကိန်းများ	အိမ်ထောင်စု
ချမ်းသာသောသူ အဆင့်(၁)	မြေဧကပိုင်၊စက်ပစ္စည်း၊ကျွဲ၊နွား၊အိမ်၊ဆိုင်ကယ်	၁
အသင့်တင့်ချမ်းသာသောသူ အဆင့်(၂)	ကျွဲ၊နွား၊အိမ်၊စက်ပစ္စည်း၊ဆိုင်ကယ်	၁၈
နွမ်းပါးသူ(အသင့်အတင့်ပြေလည်သူ) အဆင့်(၃)	အိမ်၊လက်လုပ်လက်စား	၉၉
ပိုပြီးနွမ်းပါးသူ အဆင့်(၄)	အိမ်မရှိ၊ခြံရိုင်းမရှိ၊လက်လုပ်လက်စား	၅၂
စုစုပေါင်း		၁၇၀

**စစ်ကိုင်းတိုင်းဒေသကြီး၊မြောက်မြို့နယ်၊မရိုးကုန်းအုပ်စု၊ကျီကုန်းကျေးရွာ၏
ဥစ္စာနေကြွယ်ဝမှုအဆင့်သတ်မှတ်ခြင်းဆိုင်ရာသုံးသပ်ချက်**

ရက်စွဲ။။ ၂၆.၁၂.၂၀၁၆

ကျီကုန်းကျေးရွာသည်ဥစ္စာနေကြွယ်ဝမှုအဆင့်သတ်မှတ်ချက်တွင်ပထမအဆင့်ကြွယ်ဝမှုတွင်ချမ်းသာသောသူ(ပိုင်ဆိုင်မှုအနေဖြင့်-မြေဧကပိုင်၊စက်ပစ္စည်း၊ကျွဲ၊နွားပိုင်၊အိမ်)ဖြစ်ပါသည်။ချမ်းသာသောသူမှာ(၁)ဦးသာရှိပါသည်။ဒုတိယအဆင့်တွင်-အသင့်အတင့်ချမ်းသာသောသူမှာပိုင်ဆိုင်မှုတွင်(-စက်ပစ္စည်း၊ကျွဲ၊နွား၊အိမ်ပိုင်)-အသင့်အတင့်ချမ်းသာသောသူမှာ(၁၈)ဦးဖြစ်ပါသည်။တတိယအဆင့်တွင်-နွမ်းပါးသူ(အသင့်အတင့်ပြေလည်သူ)-(အိမ်၊လက်လုပ်လက်စား)ဦးရေမှာ(၉၉)ဦးဖြစ်ပါသည်။စတုတ္ထအဆင့်တွင်(ပိုပြီးနွမ်းပါးသူ)-(အိမ်မရှိ၊ခြံရိုင်းမရှိ၊လက်လုပ်လက်စား)မှာ(၅၂)ဦးရှိပါသည်။ကျီကုန်းကျေးရွာသည်အိမ်ထောင်စုဝင်အသစ်များမှာနေစရာအိမ်မရှိသောကြောင့်ရှိသည့်မြေနေရာတွင်စုပေါင်းနေထိုင်ကြပါသည်။ ထို့အပြင်နေ့စားလုပ်ငန်းကိုလုပ်ကိုင်ကြသည်။

စစ်ကိုင်းတိုင်းဒေသကြီး၊ မြောင်မြို့နယ်၊ မရိုးကုန်းကျေးရွာအုပ်စု၊ ကျီကုန်းကျေးရွာ အဖွဲ့အစည်းချိတ်ဆက်မှုပြကွန်ယက်ဆိုင်ရာသုံးသပ်ချက်

ရက်စွဲ။ ၂၆.၁၂.၂၀၁၆

ကျီကုန်းကျေးရွာတွင်ကျေးရွာတွင်းအဖွဲ့စည်းအနေဖြင့်(၁၄)ဖွဲ့ရှိပါသည်။ကျေးရွာတွင်းရှိအဖွဲ့များနှင့်ပြင်ပအဖွဲ့ အစည်း(၇)ဖွဲ့နှင့်ချိတ်ဆက်နေပါသည်။ကျေးရွာတွင်းအဖွဲ့အစည်းများမှာ-၁။မီးလင်းရေ၊ ၂။ကျွေးမွေးရေး၊ ၃။ဓမ္မစက်ကြံ၊ ၄။မီးသတ်အဖွဲ့၊ ၅။အမျိုးသမီးရေးရာ၊ ၆။မိခင်နှင့်ကလေး၊ ၇။မီးကော်မတီ၊ ၈။ဂေါပကအဖွဲ့၊ ၉။ပညာရေးကော်မတီ၊ ၁၀။အမျိုးသား၊ အမျိုးသမီးအဖွဲ့၊ ၁၁။သမဝါယမအသင်းကျေးရွာ၊ ၁၂။စိတ်တူကိုယ်တူ၊ ၁၃။အုပ်ချုပ်ရေး မှူးနှင့်လူထုဗဟိုပြုစီမံကိန်းစသည်တို့ဖြစ်ပါသည်။ကျေးရွာပြင်ပအဖွဲ့အစည်းများမှာ-၁။ကျန်းမာရေးဌာန၊ ၂။ပညာရေးဌာန၊ ၃။အုပ်ချုပ်ရေးဌာန၊ ၄။သမဝါယမရွှေညာမြေ ၆။ မြတ်သုခလူ မှုကူညီရေးအသင်း၊ ၇။pact Myanmarနှင့်လူထုဗဟိုပြုစီမံကိန်းတို့ဖြစ်ပါသည်။

ကျီကုန်းကျေးရွာအဖွဲ့အစည်းချိတ်ဆက်မှုတွင်သူ့အပိုင်းနှင့်သူလုပ်ဆောင်မှုရှိပါသည်။ကျေးရွာဖွံ့ဖြိုးရေးလုပ်ဆောင် သောအဖွဲ့ များလည်းရှိပါသည်။cdနှင့်ရွှေညာမြေတို့ဖြစ်ပါသည်။

လုပ်ဆောင်မှုမရှိသောအဖွဲ့လည်းရှိပါသည်။မီးကော်မတီအဖွဲ့မှာ လုပ်ဆောင်ချက်အနေဖြင့် မီးစက်ဖြင့်ကျေးရွာ သို့ညတွင်းမီးဖြန့်ဝေပါသည်။ကျွေးမွေးရေးအနေဖြင့်လုပ်ဆောင်ချက်မှာကျေးရွာသာရေး၊ နာရေးကိစ္စရပ်များ သာလုပ်ဆောင်နိုင်ပါသည်။ဓမ္မစက်ကြံအသင်းအနေဖြင့်လုပ်ဆောင်ချက်အနေဖြင့်ညစဉ်ရွတ်ဖတ်ခြင်းမျိုး မဟုတ်ဘဲတစ်ခါတစ်ရံသာရွတ်ဖတ်ကြပါသည်။မီးသတ်အဖွဲ့အနေဖြင့်လုပ်ဆောင်ချက်အနေဖြင့်နွေရာသီတွင် ပညာပေးလုပ်ငန်းများလုပ်ဆောင်ပါသည်။

အမျိုးသမီးရေးရာအဖွဲ့လုပ်ဆောင်ချက်အနေဖြင့်နာမည်သာရှိလက်တွေ့လုပ်ဆောင်ချက်မှာနည်းပါးပါသည်။ မိခင်နှင့်ကလေးအဖွဲ့လုပ်ဆောင်ချက်မှာအသင့်အတင့်လုပ်ဆောင်ချက်ရှိပါသည်။မီးလင်းရေးအဖွဲ့အနေဖြင့်လျှပ် စစ်မီးရရှိရေးအတွက်လုပ်ဆောင်ရန်ကော်မတီဖွဲ့ထားသော်လည်းလုပ်ဆောင်ချက်နည်းပါးနေပါသည်။ဂေါပကအ ဖွဲ့အနေဖြင့်လုပ်ဆောင်ချက်မှာအသင့်အတင့်ရှိပါသည်။ပညာရေးကော်မတီအနေဖြင့်လုပ်ဆောင်မှုအနေဖြင့် ကျေးရွာတွင်ရှိသောစာသင်ကျောင်းနှင့်ပတ်သတ်သည့်ကိစ္စကိုလုပ်ဆောင်ပေးပါသည်။အမျိုးသား၊ အမျိုးသမီးအ ဖွဲ့မှာလုပ်ဆောင်ချက်အနေဖြင့်အားကောင်းသောအဖွဲ့ဖြစ်ပါသည်။သမဝါယမအသင်း(ကျေးရွာတွင်း) အဖွဲ့အနေဖြင့်လုပ်ဆောင်ချက်တိုင်းမှာကောင်းမွန်ပါသည်။စိတ်တူကိုယ်တူအဖွဲ့လုပ်ဆောင်ချက်မှာလည်းအသင့် အတင့်လုပ်ဆောင်ချက်ရှိပါသည်။အုပ်ချုပ်ရေးအနေဖြင့်ကျေးရွာတွင်းရှိအဖွဲ့အားလုံးနှင့်ချိတ်ဆက်မှုရှိပါသည်။

၆.၅။ပင့်ကူအိမ်ကွန်ယက်ပြပုံ

ပင့်ကူအိမ်ကွန်ယက်ပြပုံ ()

ကျေးရွာ ကျိုကျိ:

ကျေးရွာအုပ်စု မစ်ကုန်း:

ရက်စွဲ - ၂၆.၁၂.၂၀၁၆

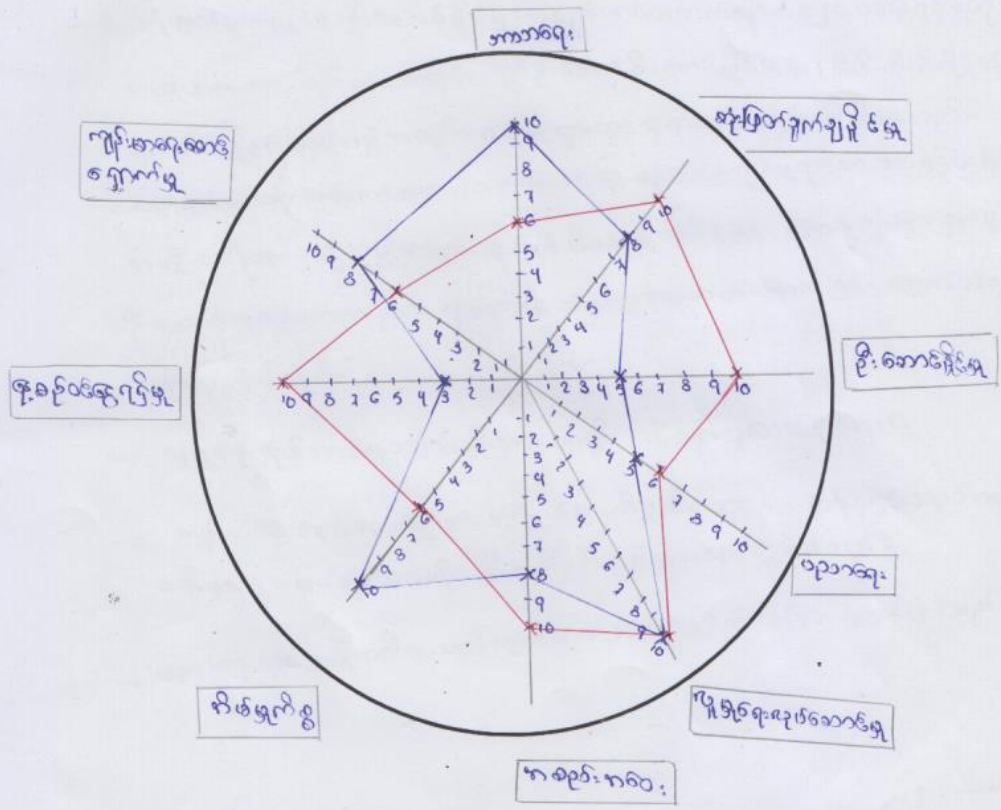

အညွှန်း
 ၁- ကျိုကျိ
 ၂- မစ်ကုန်း

ကူညီပံ့ပိုးသူများ - ရွာသူ/ရွာသားများ

မှတ်တမ်းတင်သူ - ကျိုကျိ

စစ်ကိုင်းတိုင်းဒေသကြီး၊ မြောင်မြို့နယ်၊ မရိုးကုန်းကျေးရွာအုပ်စု၊ ကျီကုန်းကျေးရွာ၏

ပင့်ကူအိမ်သုံးသပ်ချက်ဆိုင်ရာသုံးသပ်ချက်

ရက်စွဲ- ၂၆.၁၂.၂၀၁၆

ဆုံးဖြတ်နိုင်မှု

ကျီကုန်းကျေးရွာသည်အမျိုးသား၊ အမျိုးသမီးဆုံးဖြတ်ချက်ကြံ့ခိုင်မှုတွင်အမျိုးသားများမှာအမျိုးသမီးများထက်ဆုံးဖြတ်ချက်ချရာတွင်ရာခိုင်နှုန်းပြည့်ဆုံးဖြတ်ချက်ကြံ့ခိုင်ပြီအမျိုးသမီးများမှာ၈%သာဆုံးဖြတ်ချက်ချနိုင်ပါသည်။

ဦးဆောင်နိုင်မှု

ကျီကုန်းကျေးရွာသည်ဦးဆောင်နိုင်မှုတွင်အမျိုးသားမှာအမျိုးသမီးများထက်ပိုပြီးဦးဆောင်နေကြပါသည်။ အမျိုးသမီးများမှာအိမ်မှုကိစ္စကိုသာလုပ်ဆောင်နေကြရပါသည်။ ထို့ကြောင့်တစ်ခြားပြင်ပဗဟုသုတမှာလည်းလေ့လာမှုအားနည်းပါသည်။ ထို့ကြောင့်ဦးဆောင်မှုတွင်အမျိုးသားများကပိုပြီးဦးဆောင်နေကြပါသည်။

ပညာရေး

ကျီကုန်းကျေးရွာသည်ပညာရေးအနေဖြင့်အမျိုးသားများမှာအမျိုးသမီးများထက်ပညာရေးအနေဖြင့်ပိုပြီးသင်ကြားရပါသည်။ အမျိုးသမီးများမှာအိမ်မှုကိစ္စကိုသာလုပ်ဆောင်နေရသောကြောင့်ပညာရေးအနေဖြင့်လိုက်စားမှုအားနည်းနေပါသည်။

လူမှုရေးလုပ်ဆောင်မှု

ကျီကုန်းကျေးရွာသည်ကျေးရွာနှင့်ပတ်သတ်သောလူမှုရေးလုပ်ဆောင်မှုတွင်အမျိုးသားများနှင့်အမျိုးသမီးများလုပ်ဆောင်မှုလုပ်ဆောင်ချက်မှာအတူတူဖြစ်ပါသည်။ ထို့ကြောင့်အမျိုးသား၊ အမျိုးသမီးမှာအတူတူပင်ဖြစ်ပါသည်။

အစည်းအဝေး

ကျီကုန်းကျေးရွာသည်အစည်းအဝေးတတ်ရောက်နိုင်မှုတွင်အမျိုးသားများမှာယခုတွင်ပိုမိုတက်ရောက်လာကြသည်။အမျိုးသမီးများထက်ဆုံးဖြတ်ချက်ချနိုင်သည်။
အမျိုးသမီးများအစည်းအဝေးတက်ရောက်မှုအားနည်းသည်။

အိမ်မှုကိစ္စ

ကျီကုန်းကျေးရွာသည်အမျိုးသမီးများမှာအိမ်မှုကိစ္စအလုပ်ကိုရာခိုင်နှုန်းပြည့်လုပ်ဆောင်နေရပါသည်။အမျိုးသားများမှာစားဝတ်နေရေးအတွက်သာလုပ်ဆောင်နေရသောကြောင့်အိမ်မှုကိစ္စလုပ်ဆောင်မှုတွင်အမျိုးသမီးများကပိုပြီးလုပ်ဆောင်နေကြပါသည်။

နေ့စဉ်ဝင်ငွေရရှိမှု

ကျီကုန်းကျေးရွာသည်အမျိုးသား၊အမျိုးသမီးဝင်ငွေရရှိမှုတွင်လုပ်ငန်းတူသော်လည်းအမျိုးသားများကပိုပြီးဝင်ငွေရရှိပါသည်။အမျိုးသမီးများကအမျိုးသားလောက်မလုပ်ဆောင်နိုင်သောကြောင့်ဟုယူဆကာအမျိုးသမီးများကဝင်ငွေနည်းပါးပါသည်။အမျိုးသမီးများမှာအိမ်မှုကိစ္စကိုသာလုပ်ဆောင်နေရသောကြောင့်ဖြစ်ပါသည်။ထို့ကြောင့်အမျိုးသမီးများကိုဝင်ငွေတန်းတူရရှိသင့်ပါသည်။

ကျန်းမာရေးစောင့်ရှောက်မှု

ကျီကုန်းကျေးရွာသည်ကျန်းမာရေးစောင့်ရှောက်မှုတွင်အမျိုးသမီးများကအမျိုးသားများထက်ကျန်းမာရေးစောင့်ရှောက်မှုပိုမိုရရှိပါသည်။







ဘာသာရေး

ကျီကုန်းကျေးရွာသည်ဘာသာရေးလုပ်ဆောင်မှုတွင်အမျိုးသမီးများကဘာသာရေးကိုပိုမိုလုပ်ဆောင်ကြပါသည်။အမျိုးသားများမှာဘာသာရေးထက်ဝင်ငွေရအလုပ်အကိုင်ကိုသာပိုပြီးလုပ်ဆောင်နေကြသောကြောင့်ဖြစ်ပါသည်။





၆.၆။ သုံးစွဲမှုနှင့် ထိန်းချုပ်မှုဇယားနှင့် သုံးသပ်ချက်

သုံးစွဲမှုနှင့်ထိန်းချုပ်မှုဇယား

သုံးစွဲမှု

အမျိုးသား 	အမျိုးသမီး 	အမျိုးသား+အမျိုးသမီး 
		

ထိန်းချုပ်မှု

အမျိုးသား 	အမျိုးသမီး 	အမျိုးသား+အမျိုးသမီး 
		

စစ်ကိုင်းတိုင်းဒေသကြီး၊ မြောက်မြို့နယ်၊ မရိုးကုန်းကျေးရွာအုပ်စု၊ ကျီကုန်းကျေးရွာ၏

အမျိုးသား၊ အမျိုးသမီးသုံးစွဲသူနှင့်ထိန်းချုပ်သူဆိုင်ရာသုံးသပ်ချက်

ရက်စွဲ- ၂၆.၁၂.၂၀၁၆

ကျီကုန်းကျေးရွာသည်အမျိုးသားများအနေဖြင့်သုံးစွဲမှုတွင်မြစ်ရေကိုလက်လှမ်းမီသုံးစွဲနိုင်ကြပါသည်။ ကျီကုန်းကျေးရွာတွင်တောင်သူလုပ်ကိုင်သူတွင်လယ်ယာသုံးပစ္စည်းကိုသုံးစွဲနိုင်မှုတွင်ထွန်းထယ်များကိုအမျိုးသမီးများထက်ပိုပြီးသုံးစွဲနေကြပါသည်။ လှေနှင့်အင်ဂျင်စက်အသေးကိုလည်းအမျိုးသားများကပိုပြီးလက်လှမ်းမီသုံးစွဲကြပါသည်။ လှေကိုလည်းသုံးစွဲကြပါသည်။ ကျီကုန်းကျေးရွာသည်အမျိုးသမီးများအနေဖြင့်ရေအိုးနှင့်ပုံးများကိုသုံးစွဲကြသည့်တိုင်တိုင်ပင်ပင်မွေးမြူရေးကိုလုပ်ကိုင်ကြပါသည်။ အမျိုးသမီးများကလည်းအိမ်မှုကိစ္စကိုသာလုပ်ကိုင်ရသောကြောင့်(ထမင်းအိုးနှင့်ဟင်းအိုး)များကိုပိုပြီးသုံးစွဲကြပါသည်။ စိုက်ပျိုးရေးကိုလုပ်ကိုင်သောကြောင့်လယ်ယာမြေကိုအတူတူသုံးစွဲကြပါသည်။

ကျီကုန်းကျေးရွာသည်ထိန်းချုပ်မှုအနေဖြင့်အမျိုးသား၊ အမျိုးသမီးမှာဆိုင်ကယ်ရှိလျှင်လည်းအမျိုးသမီးကထိန်းချုပ်ထားသည်။ လယ်ယာမြေကိုအမျိုးသားများကထိန်းချုပ်ထားသည်။

၆.၇။ အမျိုးသား၊ အမျိုးသမီးများ၏အခက်ခဲအတားအဆီးများ

စဉ်	အမျိုးသားများမှတင်ပြသောအခက်ခဲ	စဉ်	အမျိုးသမီးများမှတင်ပြသောအခက်ခဲ
၁။	ရွာလမ်းများမကောင်းသည့်အခက်ခဲ	၁။	လမ်းပန်းဆက်သွယ်ရေးအခက်ခဲ
၂။	သောက်သုံးရေရှားပါးသည့်အခက်ခဲ	၂။	သောက်သုံးရေအခက်ခဲ
၃။	မြစ်ရေတိုက်စားခြင်းခံရသည့်အခက်ခဲ	၃။	သဘာဝရေတိုက်စားမှုအကာအကွယ်မရှိခြင်း
၄။	ကျန်းမာရေးစောင့်ရှောက်မှုအခက်ခဲ	၄။	အလုပ်အကိုင်ရှားပါးသည့်အခက်ခဲ
၅။	မူကြိုကျောင်းမရှိသည့်အခက်ခဲ	၅။	ကျန်းမာရေးစောင့်ရှောက်မှုမရှိမှုအခက်ခဲ
၆။	အလုပ်အကိုင်မရှိသည့်စီးပွားရေးချို့တဲ့သည့်အခက်ခဲ	၆။	ကိုယ်ပိုင်အိမ်ပိုင်းမြေနေရာမရှိသည့်အခက်ခဲ
၇။	စိုက်ပျိုးရေး၊ မွေးမြူရေးအတွက်စနစ်တကျနည်းပညာမရှိသည့်အခက်ခဲ	၇။	မူလတန်းကြိုကျောင်းမရှိသည့်အခက်ခဲ

၆.၈။စစ်ကိုင်းတိုင်းဒေသကြီး၊စစ်ကိုင်းခရိုင်၊မြောင်မြို့နယ်၊မရိုးကုန်းကျေးရွာအုပ်စု။

ကျီကုန်းကျေးရွာ၏နောင်(၅)နှစ်ကျေးရွာမျှော်မှန်းချက်ဇယားပုံ

ရက်စွဲ။ ။၃၀.၁၂.၂၀၁၆

စဉ်	အမျိုးသားဘက်မှဆွေးနွေးထားသော ကျေးရွာမျှော်မှန်းချက်	စဉ်	အမျိုးသမီးဘက်မှဆွေးနွေးထားသော ကျေးရွာမျှော်မှန်းချက်
၁။	ရွာလမ်းများအားလုံးကောင်းမွန်ရန်။	၁။	ရွာတွင်းလမ်းများချောမွေ့ခြင်း။
၂။	ရေချိုလုံလောက်စွာရရှိရန်	၂။	သောက်သုံးရေကိုရေကောင်းရေသန့်ရရှိရန်။
၃။	ရေကာနံရံတည်ဆောက်ပြီးစီးရန်	၃။	သဘာဝရေတိုက်စားမှုကိုကာကွယ်ရန်။
၄။	ကျေးလက်ဆေးပေးခန်းတည်ဆောက် ရန်။	၄။	အမျိုးသမီးများနေ့စဉ်ပုံမှန်ဝင်ငွေရရှိရန်
၅။	မူကြိုကျောင်းတည်ဆောက်ပြီးစီးရန်	၅။	ကျေးလက်ကျန်းမာရေးစောင့်ရှောက်မှုရရှိရန်
၆။	အလုပ်အကိုင်မရှိ၍စက်မှုလက်မှုရရှိရန်။	၆။	ကျန်းမာရေးကားရရှိရန်။
၇။	စိုက်ပျိုးရေးနည်းပညာများရရှိရန်။	၇။	အိမ်ထောင်စုတိုင်းအိမ်ပိုင်းရရှိရန်။
		၈။	မူကြိုကျောင်းရရှိရန်။

၆။ ဇကျေးရွာ၏ဖွံ့ဖြိုးရေးလုပ်ငန်းစဉ်များ

လုပ်ငန်း

အဆိုပြုသူ

၁။ ကျောက်ချောလမ်းခင်းခြင်း

ကျား+မ

၂။ ရေချိုပိုက်လိုင်းသွယ်ယူခြင်း

ကျား+မ

၃။ မြေကာနံရံတည်ဆောက်ခြင်း

ကျား+မ

၄။ မူကြိုကျောင်းတည်ဆောက်ခြင်း

ကျား+မ

၅။ ဆေးပေးခန်းတည်ဆောက်ခြင်း

ကျား+မ

၆။ ကျန်းမာရေးကား

ကျား+မ

၇။ အိမ်ပိုင်းရရှိရန်

မ

၈။ စိုက်ပျိုးရေး၊ မွေးမြူရေးနည်းပညာ

ကျား

၉။ စက်မှုလက်မှုနည်းပညာ

ကျား

အမျိုးသား၊အမျိုးသမီး ပူပေါင်းပါဝင်သော လူမှုဆန်းစစ်ခြင်းမှတ်တမ်းဓါတ်ပုံ



အမျိုးသမီးထု အခက်အခဲပြဿနာဖော်ထုတ်ခြင်း မှတ်တမ်းဓာတ်ပုံ



အမျိုးသားထု အခက်အခဲပြဿနာဖော်ထုတ်ခြင်း မှတ်တမ်းဓာတ်ပုံ



ကျေးရွာစီမံကိန်း အထောက်အကူပြု ကော်မတီဖွဲ့စည်းပုံ နှင့် ကော်မတီဝင်များ

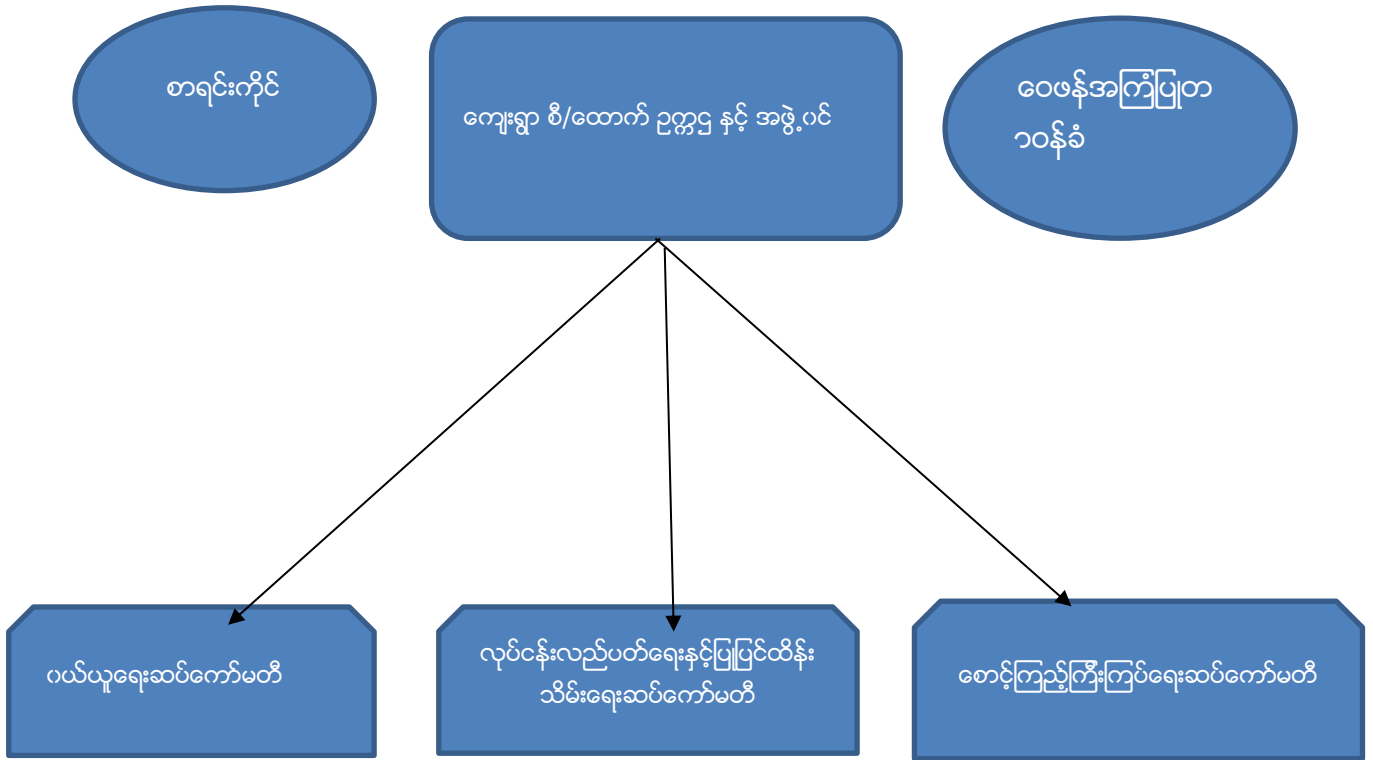

စစ်ကိုင်းတိုင်းဒေသကြီး၊ မြောက်မြို့နယ်၊ မရိုးကုန်းကျေးရွာအုပ်စု၊ ကျိုကုန်းကျေးရွာ၏ ကျေးရွာ
စီ၊ ထောက်ကော်မတီ

ရက်စွဲ- ၃၀.၁၂.၂၀၁၆

စဉ်	အမည်	ရာထူး	အသက်	တာဝန်	ပညာအရည်အချင်း	ဖုန်းနံပါတ်
၁။	ဦးဝင်းဗိုလ်	ဥက္ကဋ္ဌ	၄၇နှစ်	ကျေးရွာစီထောက်	အထက်တန်း	၀၉-၂၆၅၉၆၇၅၈၁
၂။	ဒေါ်သင်းမြတ်စိုး	ဥက္ကဋ္ဌ	၃၉နှစ်	ကျေးရွာစီထောက်	B.A(Eco)	၀၉-၇၈၆၀၁၉၅၅၀
၃။	ဒေါ်နွေးနွေးလင်း	အဖွဲ့ဝင်	၂၄နှစ်	ကျေးရွာစီထောက်	အထက်တန်း	၀၉-၇၉၀၇၉၁၀၆၈
၄။	ဒေါ်သဲရွှေဇင်	စာရင်းကိုင်	၂၁နှစ်	ကျေးရွာစာရင်းကိုင်	အထက်တန်း	၀၉-၇၉၃၁၉၅၁၉၀
၅။	ဒေါ်ဝင်း		၅၅နှစ်	ဝယ်ယူရေးဆပ်ကော်မတီ	အလယ်တန်း	၀၉-၇၉၀၈၄၃၂၆၆
၆။	ဦးမြပို	မှတ်တမ်းထိန်း	၆၂နှစ်	ဝယ်ယူရေးဆပ်ကော်မတီ	အထက်တန်း	၀၉-၇၉၆၄၉၄၂၀၇
၇။	ဦးရေ	ဥက္ကဋ္ဌ	၆၂နှစ်	ဝယ်ယူရေးဆပ်ကော်မတီ	မူလတန်း	၀၉-၇၉၆၄၉၄၂၀၇
၈။	ဒေါ်ခင်စန်းကြည်	-	၄၉နှစ်	ဝေဖန်အကြံပြုတိုင်ကြားရေး	မူလတန်း	၀၉-၇၉၃၁၉၅၁၉၀
၉။	ဦးတင်ထွန်း	-	၅၃နှစ်	ဝေဖန်အကြံပြုတိုင်ကြားရေး	မူလတန်း	၀၉-၇၉၈၄၉၁၂၅၁
၁၀။	ဦးကျော်နိုင်	ဥက္ကဋ္ဌ	၄၁နှစ်	လုပ်ငန်းလည်ပတ်ရေးနှင့်ပြုပြင်ထိန်းသိမ်းရေးဆပ်ကော်မတီ	အလယ်တန်း	၀၉-၉၇၄၉၀၂၀၈၆
၁၁။	ဒေါ်ယုယုမာ	-	၄၁နှစ်	လုပ်ငန်းလည်ပတ်ရေးနှင့်ပြုပြင်ထိန်းသိမ်းရေးဆပ်ကော်မတီ	အလယ်တန်း	၀၉-၉၇၄၉၉၂၀၈၆
၁၂။	ဦးဇော်ဝင်းမောင်	-	၄၁နှစ်	လုပ်ငန်းလည်ပတ်ရေးနှင့်ပြုပြင်ထိန်းသိမ်းရေးဆပ်ကော်မတီ	အလယ်တန်း	၀၉-၉၇၀၈၄၄၂၀၁
၁၃။	ဦးကျော်တင့်	-	၅၃နှစ်	စောင့်ကြည့်ကြီးကြပ်ရေးဆပ်ကော်မတီ	အလယ်တန်း	၀၉-၇၈၇၆၂၉၁၉၃
၁၄။	ဦးထွန်းထွန်းနိုင်	-	၂၇နှစ်	စောင့်ကြည့်ကြီးကြပ်ရေးဆပ်ကော်မတီ	မူလတန်း	
၁၅။	ဒေါ်တင်မြတ်နွယ်		၃၉နှစ်	စောင့်ကြည့်ကြီးကြပ်ရေးဆပ်ကော်မတီ	မူလတန်း	၀၉-၇၉၃၁၉၅၁၉၀
၁၆။	ဦးအောင်လွင်ဦး	-	၄၅နှစ်	စေတနာ့ဝန်ထမ်း	မူလတန်း	
၁၇။	ဒေါ်ကျင်လှ		၆၃နှစ်	စေတနာ့ဝန်ထမ်း	အလယ်တန်း	၀၉-၂၆၅၉၆၇၅၈၁

၁၈။	ဒေါ်နွယ်စန်းဝေ		၃၉နှစ်	ဝေဖန်အကြံပြုအဖွဲ့ဝင်	အလယ်တန်း	
-----	----------------	--	--------	----------------------	----------	--

ကျေးရွာမိတ်ဆက်အစည်းအဝေးတွင် အမျိုးသမီးကူအတွက် စောင့်ကြည့်စစ်ဆေးရမည့်အချက်များ
 ကျေးရွာ/ကျေးရွာအုပ်စုအမည်- မရိုးကုန်းကျေးရွာအုပ်စု၊ ကျီကုန်းကျေးရွာ

စဉ်	အကြောင်းအရာ	တွေ့ရှိချက်		မှတ်ချက်
		✓	✗	
၁။	အစည်းအဝေးတက်ရောက်လူသူများအား ကျား၊မ ရေးရာအခြေခံ သဘော တရားများကို ရှင်းလင်းဆွေးနွေးခဲ့ပါသလား။	✓		
၂။	စီမံကိန်းပါဝင်သော ကျား၊မရေးရာ အကောင်အထည်ဖော်ရေး လိုအပ်ချက်(၅)ချက်ကို ရှင်းလင်းပြခဲ့ပါသလား။	✓		
၃။	အစည်းအဝေးခေါ်ယူရာတွင် အမျိုးသား/သမီးများ အချိုးညီစွာ တက်ရောက်နိုင်ရေး အတွက်အသိပေးတိုက်တွန်း စည်းရုံးခဲ့တာ မျိုးရှိခဲ့ပါသလား။	✓		
၄။	အမျိုးသမီးများ၏ စကားသံများပြောဆိုနိုင်ခွင့်များ ပိုမိုထွက်ပေါ် လာအောင် ဖန်တီးပေးခဲ့ ပါသလား။	✓		
၅။	ဆပ်ကော်မတီဖွဲ့များ ဖွဲ့စည်းရာတွင်အမျိုးသမီးများနှင့် ပါဝင်ဖွဲ့ စည်းရေး၊ပူးပေါင်းပါဝင်ရေး ဦးဆောင်နိုင်ရေးအတွက် တွန်းအား	✓		

	ပေး ကူညီဆောက်ရွက်ခဲ့ပါသလား။			
၆။	အစည်းအဝေးကို အမျိုးသား/သမီးများ အလွယ်တကူပါဝင်တက် ရောက်နိုင်သော အချိန်နှင့် နေရာများကိုရွေးချယ်ခြင်း၊ ထည့်သွင်း စဉ်းစားဆောက်ရွက်ခြင်းများတို့ကို လုပ်ဆောင်ခဲ့ပါသလား။	✓		
၇။	လူနည်းစု၊ဆင်းရဲ/နွမ်းပါး၊ထိခိုက်လွယ်သောအုပ်စုများကိုအစည်း အဝေး မစတင်မှီ အချိန်များက ရှာဖွေဖော်ထုတ်ခဲ့တာမျိုးများ ရှိပါသလား။	✓		
၈။	လူနည်းစု/ဆင်းရဲ/နွမ်းပါး/ထိခိုက်လွယ်သော အမျိုးသား/ သမီးများ ထဲမှ အချို့ကို အစည်းအဝေးတက်ရောက်နိုင်အောင် ဖိတ်ကြား ဆောင်ရွက်မှုမျိုးရှိခဲ့ပါသလား။	✓		
၉။	လူနည်းစု/ဆင်းရဲ/နွမ်းပါး/ထိခိုက်လွယ်သောအမျိုးသား/အမျိုးသမီး များနှင့် ကြုံတွေ့နေရ သောအခက်အခဲများကို သင်ဆွေးနွေး မေးမြန်းခဲ့တာမျိုး ရှိပါသလား။	✓		
၁၀။	အမျိုးသမီးများ ပြောဆိုတင်ပြနိုင်အောင် အချိန်ပေးရန်၊ ကြိုတင်စီ စဉ်ဆောင်ရွက်မှု မျိုးများဆောင်ရွက်ခဲ့တာများ ရှိပါ သလား။	✓		
၁၁။	စီမံကိန်းလုပ်ငန်းခွဲများရှာဖွေဖော်ထုတ်ရာတွင်အမျိုးသား/ သမီးများ သီးခြားဆွေးနွေး ဖော်ထုတ်ဆောင်ရွက်ခဲ့တာမျိုး ရှိပါသလား။	✓		
၁၂။	ကျေးရွာစီမံကိန်းအထောက်အကူပြုကော်မတီဖွဲ့စည်းရာတွင် အမျိုး သမီး၊ အမျိုးသား အချိုးညီမျှစွာ (၅၀:၅၀) ဖွဲ့စည်းနိုင်ခဲ့ပါသလား။ မဖွဲ့စည်းနိုင်ခဲ့ပါက မှတ်ချက်တွင် ရှင်းလင်းပါ။	✓		
၁၃။	ဆပ်ကော်မတီများတွင် အနည်းဆုံး အမျိုးသမီးအဖွဲ့ဝင် တစ်ဦးနှုန်း ဖြင့် ပါဝင်ဖွဲ့စည်းနိုင်ခဲ့ပါသလား။	✓		
၁၄။	ကျေးရွာ/ကျေးရွာအုပ်စု ဖွံ့ဖြိုးရေးစီမံချက် များတွင် အမျိုးသမီးများ ရွေးချယ်ဆုံးသည့် လုပ်ငန်းစီမံချက် အနည်းဆုံးတစ်ခု ပါဝင်နိုင် ရေးအတွက် စည်းရုံးဆွေးနွေးမှုများ ပြုလုပ်ဆောင်ရွက်ခဲ့ပါသလား။	✓		
၁၅။	တက်ရောက်လာသူများအား အမျိုးသမီးများ၏ လိုအပ်ချက်များကို ဖြည့်ဆည်းပေးနိုင်ရန် အမျိုးသမီးရွေးချယ်လိုက်သော ဦးစားပေး ရွေးချယ်မှုများကို ထောက်ပံ့ပေးသွားမည်ဖြစ်ကြောင်း အသိပေး	✓		

	ပြောကြားခဲ့ပါသလား။			
၁၆။	ရွေးချယ်လိုက်သော စီမံကိန်းလုပ်ငန်းခွဲများသည် ဒေသတွင်းမှာ ရှိသော လူနည်းစု/ဆင်းရဲ/ နွမ်းပါး/ထိခိုက်လွယ် အုပ်စုများအပေါ် မည်သို့အကျိုးပြုနိုင်မည်ဖြစ်ကြောင်း ရှင်းလင်း ပြောကြားခြင်း၊ မှတ်တမ်းတင်ခြင်းများတို့ကို ဆောင်ရွက်ခဲ့ပါသလား။	√		
၁၇။	ကျေးရွာအုပ်စုအဆင့် အစည်းအဝေးပြုလုပ်ရာတွင် အုပ်စု စီ/ထောက် ကော်မတီဝင်များကို ကျား၊မရေးရာလိုအပ်ချက်များ အကြောင်းကိုရှင်းလင်းပြောကြားခဲ့ပါသလား။	√		
၁၈။	ကျေးရွာအုပ်စုအဆင့်အစည်းအဝေးပြုလုပ်ရာတွင်အုပ်စုစီ/ထောက် ကော်မတီဝင်များအားလုံးတက်ရောက်နိုင်မှု ရှိ/မရှိ စစ်ဆေး ခဲ့ပါသလား။မတက်ရောက်နိုင်ခဲ့ပါက မှတ်ချက်တွင် ရှင်းလင်းပါ။	√		

၈။ကျေးရွာအချက်အလက်(ပုံစံ-၁)

ပုံစံ - ၈ - ၁ ကျေးရွာအခြေခံအချက်အလက်များ (Form PC 1)

လမ်းညွှန်ချက်။	ကျေးရွာတစ်ရွာသို့	ပထမဆုံးမိတ်ဆက်ခရီး	သွားရောက်သောအခါ
လူထုစည်းရုံးရေးမှူးသည် ကျေးရွာ ခေါင်းဆောင်များအား ကျေးရွာအချက်အလက်များကို မေတ္တာရပ်ခံ၍ တောင်းခံရသည်။ ဤအချက်အလက်များကို စီမံကိန်း မိတ်ဆက်အစည်းဝေးမတိုင်မီတောင်းခံရမည်။ စီမံကိန်းမိတ်ဆက်အစည်းဝေးတွင် လူထုစည်းရုံးရေးမှူးသည် ဤအချက်အလက် များအား စစ်ဆေးပြီး မှန်ကန်အောင်ပြုလုပ်ရမည်။ ပြီးနောက်တွင် လူထုစည်းရုံးရေးမှူးမှ သတင်းအချက်အလက်ထဲသို့ Tablets မှ တဆင့် ဖြည့်သွင်းရမည်။			
ကျေးရွာခေါင်းဆောင် အမည်	ကျေးရွာခေါင်းဆောင်၏ ဖုန်းနံပါတ်	လူထုစည်းရုံးရေးမှူး၏ အမည်	
ဦးစောလွင်	၀၇ - ၇၆ ၇ ၇၇ ၈၃၈၀	ဒေါ်အိအိအိ	
ပြည်နယ်၊တိုင်းဒေသကြီး	ခရိုင်၊ မြို့နယ်	ကျေးရွာအုပ်စု	ကျေးရွာ
ခင်း	မြောက်	မရီးကျား	ကျီးကျီး

က။ လူဦးရေ

လူမျိုးစု	အိမ်ထောင်စုအရေအတွက်	ကိုးကွယ်သည့်ဘာသာ	အိမ်ထောင်စုအရေအတွက်
လူမျိုးစု (၁) --- မအူ ---	၁၇၀	ဘာသာ (၁) --- ဗုဒ္ဓ ---	၁၇၀
လူမျိုးစု (၂) --- ---		ဘာသာ (၂) --- ---	
လူမျိုးစု (၃) --- ---		ဘာသာ (၃) --- ---	
လူမျိုးစုရော		ဘာသာရော	
အခြား			
	အရေအတွက်		
မသန်စွမ်းသူများ	၁၆		
သက်ကြီးရွယ်အိုများ (၆၅ နှစ် နှင့် အထက်)	၆၀		
စစ်ဘေးရှောင်	-		

	အမျိုးသား (အရေအတွက်)	အမျိုးသမီး (အရေအတွက်)
လူဦးရေ		
လူမျိုးစု (၁) --- မအူ ---	၃၄၆	၃၇၀
လူမျိုးစု (၂) --- ---		
လူမျိုးစု (၃) --- ---		
အခြား		
အိမ်ထောင်ဦးစီး	၁၄၆	၂၄

(ခ) အခြေခံအဆောက်အအုံ အသုံးအဆောင်များ

စာသင်ကျောင်း	အမှတ် ခြိပ်ပါ	ကျန်းမာရေး	အမှတ် ခြိပ်ပါ	ဘာသာရေး အဆောက် အအုံများ	အမှတ် ခြိပ်ပါ
အထက်တန်းကျောင်း	<input type="checkbox"/>	ဆေးရုံ	<input type="checkbox"/>	ဇေတီ	၆၇
အလယ်တန်းကျောင်း	<input type="checkbox"/>	ကျန်းမာရေးဌာန	<input type="checkbox"/>	ဘုန်းကြီးကျောင်း	၆၈

မူလတန်းကျောင်း	<input checked="" type="checkbox"/>	ကျန်းမာရေးဌာနခွဲ	<input type="checkbox"/>	ဟိန္ဒူဘုရားကျောင်း	<input type="checkbox"/>
မူကြိုကျောင်း	<input type="checkbox"/>	ဆေးပေးခန်း	<input type="checkbox"/>	ခရစ်ယာန်ကျောင်း	<input type="checkbox"/>
အခြား	<input type="checkbox"/>	အခြား	<input type="checkbox"/>	ဗလီ	<input type="checkbox"/>
				အခြား	<input type="checkbox"/>
မှတ်ချက်		မှတ်ချက်		မှတ်ချက်	

(ဂ) ကျွမ်းကျင်သူများမှတ်တမ်း (ကျေးရွာတွင်နေထိုင်သော သို့မဟုတ် တခြားရွာမှလာရောက်သော ကျွမ်းကျင်သူများ)

(၁) စာသင်ကျောင်း		(၂) ကျန်းမာရေး			(၃) လက်မှုပညာရှင်			
	ရွာတွင်နေထိုင်သူ	အခြားရွာမှလာသူ		ရွာတွင်နေထိုင်သူ	အခြားရွာမှလာသူ		ရွာတွင်နေထိုင်သူ	အခြားရွာမှလာသူ
ပညာတန်းပြဆရာ/မ	<input type="checkbox"/>	<input checked="" type="checkbox"/>	ဆရာဝန်	<input type="checkbox"/>	<input type="checkbox"/>	လက်သမား	<input checked="" type="checkbox"/>	<input type="checkbox"/>
မိခင်တန်းပြဆရာ/မ	<input type="checkbox"/>	<input type="checkbox"/>	လက်ထောက်ကျန်းမာရေးမှူး	<input type="checkbox"/>	<input type="checkbox"/>	ပန်းရံ	<input checked="" type="checkbox"/>	<input type="checkbox"/>
အလယ်တန်းပြဆရာ/မ	<input type="checkbox"/>	<input type="checkbox"/>	အမျိုးသမီးကျန်းမာရေးဆရာမ	<input type="checkbox"/>	<input type="checkbox"/>	လျှပ်စစ်ကျွမ်းကျင်ပီးသမား	<input checked="" type="checkbox"/>	<input type="checkbox"/>
မူကြိုဆရာ/မ	<input type="checkbox"/>	<input type="checkbox"/>	သားရွားဆရာမ	<input type="checkbox"/>	<input type="checkbox"/>	ရေပိုက်သူယ်သူ	<input type="checkbox"/>	<input type="checkbox"/>
အခြား	<input type="checkbox"/>	<input type="checkbox"/>	ပြည်သူ့ကျန်းမာရေးလုပ်သား	<input type="checkbox"/>	<input type="checkbox"/>	စက်ပြင်ဆရာ	<input checked="" type="checkbox"/>	<input type="checkbox"/>
မှတ်ချက်			မှတ်ချက်			မှတ်ချက်		

(ဃ) ကျေးရွာသို့ ရောက်ရှိနိုင်သည့် လမ်းအခြေအနေ / ကျေးရွာတစ်ရွာသည် ၎င်း၏ ကျေးရွာအုပ်စုနှင့် ဆက်သွယ်ထားသော လမ်းအခြေအနေ (အောက်ပါတို့ကိုပိုင်းပါ)

ကျောက်ကြမ်းလမ်း: _____
 ကတ္တရာလမ်း: မပြသားလမ်း
 ကွန်ကရစ်လမ်း: _____
 လူသွားလမ်း: _____
 မော်တော်ဆိုင်ကယ်လမ်း: _____
 အခြား: _____

(င) ကျေးရွာဖွံ့ဖြိုးမှုစီမံချက်

(၁) လူထုပဟိုပြုစီမံကိန်းမတင်မီ ဤကျေးရွာတွင်ကျေးရွာဖွံ့ဖြိုးမှုစီမံချက်ရှိခဲ့ပါသလား?

(၂) ရှိခဲ့ပါလျှင် ဤစီမံချက်ကို မည်သည့် စုနှစ်တွင်ပြင်ဆင်ခဲ့ပါသနည်း?
 (၃) ဤစီမံချက်ကို ပြန်လည်အတည်ပြုခဲ့ပါသလား?

ပိုင်းပါ
 ရှိပါသည်/မရှိပါ/မသိပါ

နှစ်- ၂၀၁၂ မသိပါ
 ပြုခဲ့ပါသည်/မပြုခဲ့ပါ/မသိပါ

(စ) ခရီးအကွာအဝေး

(၁) ဤကျေးရွာ၏ပဟိုမှ ၎င်းကျေးရွာအုပ်စု၏ပဟိုအထိ ခရီးမိုင်မည်မျှကွာဝေးသနည်း? မိုင် ၁၂ -/မသိပါ
 (၂) ဤကျေးရွာမှ ၎င်းကျေးရွာအုပ်စုပဟိုအထိ သွားလာရာတွင်ကြာမြင့်သည့်အချိန်၊ ၁၅ မိနစ်

ခြောက်သွေ့ရာသီတွင်ကြာချိန် ၁၅ မိနစ် ----- ထော်လာဂျီ/မော်တော်ဆိုင်ကယ်/ခြေလျင်/လား/မော်တော်ဘုတ်/
 အခြား: မသိပါ
 မိုးရာသီတွင်ကြာချိန် ၃၀ မိနစ် ----- ထော်လာဂျီ/မော်တော်ဆိုင်ကယ်/ခြေလျင်/လား/မော်တော်ဘုတ်/
 အခြား: မသိပါ

(ဆ) ပတ်ဝန်းကျင်ဆိုင်ရာ သဘာဝဘေးအန္တရာယ်

ဤကျေးရွာတွင် ရေကြီးခြင်းကဲ့သို့ သဘာဝဘေးအန္တရာယ်ကျရောက်ဖူးခြင်း ရှိပါသလား။

မရှိပါ ရှိပါသည် ရှိလျှင်ဖော်ပြပါ (၂၀၁၆) (၂၀၁၇) ရေကြီးခြင်း

(ဇ) ကျေးရွာတွင် ဖွဲ့စည်းထားသော အဖွဲ့အစည်းများ

လူထုဗဟိုပြုစီမံကိန်းမတိုင်မီ ဤကျေးရွာတွင် ကျေးရွာဖွံ့ဖြိုးရေးအတွက် အစိုးရ (သို့) ရွာသားများကိုယ်တိုင်(သို့) စီမံကိန်းတစ်ခုခုမှ ဖွဲ့စည်းထားသည့် အဖွဲ့အစည်းများရှိပါသလား။

(၁) ရွာသူအဖွဲ့ (၃) ဖေဒါ သမဂ္ဂသစ်

(၂) ရွာသူအဖွဲ့

(ဈ) အထွေထွေအုပ်ချုပ်ရေး ဦးစီးဌာန (GAD) မှ မှတ်တမ်းတင်ထားခြင်း

ဤကျေးရွာသည် အထွေထွေအုပ်ချုပ်ရေး ဦးစီးဌာန (GAD) မှ မှတ်တမ်းတင်ထားမှု ရှိပါသလား။

မရှိပါ ရှိပါသည်

၁၆ ကျေးရွာခေါင်းဆောင်

အမည် ဦးဇော်ဗွတ်

လက်မှတ် [Signature] နေ့စွဲ ၂၆.၀၂.၂၀၁၆

လူထုစည်းရုံးရေးမှူး

အမည် ဒေါ်ခင်အိမ်

လက်မှတ် [Signature] နေ့စွဲ ၂၆.၀၂.၂၀၁၆

၉။စီမံကိန်းစက်ဝန်းအချိန်ဇယား(ပုံစံ-၂)

ပုံစံ - ၈ - ၂ - စီမံကိန်းစက်ဝန်းအချိန်ဇယား (PC 2)

လမ်းညွှန်ချက်၊ သက်ဆိုင်ရာလူထုစည်းရုံးရေးပျံ့နှံ့ရေး/လက်ထောက်နည်းပညာပျံ့နှံ့ရေးမှ စီမံကိန်းစက်ဝန်းအဆင့်တစ်ခုစီပြီးစီးတိုင်း ကျေးရွာနှင့် ကျေးရွာအုပ်စုအတွက် ဤပုံစံကို ဖြည့်သွင်းရမည်။

စည်းရုံးရေးပျံ့နှံ့ရေး/ဝန်ထမ်း အမည် **ခေါ်ချိုအုတ်စိမ်း**

နေ့စွဲ **၃၀.၁၂.၂၀၁၆** စက်ဝန်းအားအမှတ်ခြစ်ပါ စက်ဝန်း(၁) စက်ဝန်း(၂) စက်ဝန်း(၃) စက်ဝန်း(၄)

ပြည်နယ်/တိုင်း **ခေတ်ကိုင်း** | မြို့နယ် **မင်းဇော်** | ကျေးရွာအုပ်စု **မင်းကျီး** | ကျေးရွာ **ကျီးကျီး**

စီမံကိန်းဆောင်ရွက်မှုအဆင့်များ	နေ့စွဲ		အစည်းအဝေးတွင်တက်ရောက်သူအရေအတွက်			
	စတင်သည့်နေ့	ပြီးဆုံးသည့်နေ့	အမျိုးသားအရေအတွက်	အမျိုးသမီးအရေအတွက်	အိမ်ထောင်စုအရေအတွက်	လူမျိုးစုတက်ရောက်သူအရေအတွက်နှင့် လူမျိုးစုအမည်
၁။ ကျေးရွာစီမံကိန်း မိတ်ဆက်အစည်းအဝေး	၂၆.၁၂.၂၀၁၆	၂၆.၁၂.၂၀၁၆	၄၀	၉၄	၁၃၄	၁၃၄ မိမိ
၂။ ကျေးရွာဖွံ့ဖြိုးရေး စီမံချက်ရေးဆွဲခြင်းအစည်းအဝေး	၃၀.၁၂.၂၀၁၆	၃၀.၁၂.၂၀၁၆	၃၉	၈၀	၁၁၉	၁၁၉ မိမိ
၃။ ကျေးရွာအုပ်စု လုပ်ငန်းဆုံးဖြတ်ချက်ချသည့်အစည်းအဝေး	၃.၁.၂၀၁၇	၃.၁.၂၀၁၇	၆	၆	၁၂	၁၂ မိမိ
၄။ မြို့နယ်အဆင့် စီမံကိန်းရေးဆွဲရေးနှင့် အကောင်အထည်ဖော်ရေးကော်မတီ၏ စီမံကိန်း သုံးသပ်မှုအစည်းအဝေး	၃.၁.၂၀၁၇	၃.၁.၂၀၁၇	မလို	မလို	မလို	မလို
၅။ မြို့နယ် စီမံကိန်းရေးဆွဲရေးနှင့် အကောင်အထည်ဖော်ရေး ကော်မတီ၏ဆုံးဖြတ်မှုကို ရွာသို့ အသိပေးအကြောင်းကြားသည့် အစည်းအဝေး	၂၅.၁.၂၀၁၇	၂၅.၁.၂၀၁၇	၄၀	၈၀	၁၂၀	၁၂၀ မိမိ
၆။ စီမံကိန်းလုပ်ငန်းခွဲစီမံချက်ရေးဆွဲခြင်းအစည်းအဝေး						
၆.၁။ စီမံကိန်းလုပ်ငန်း အကောင်အထည်ဖော်ရေးအစီအစဉ် ရေးဆွဲခြင်း	၂၀.၂.၂၀၁၇	၂၀.၂.၂၀၁၇	၄၀	၆၀	၁၀၀	၁၀၀ မိမိ

၆.၂။ ဝယ်ယူရေးအစီအစဉ် ရေးဆွဲခြင်း	၂၀.၂.၂၀၁၇	၂၀.၂.၂၀၁၇	၄၀	၆၀	၁၀၀	၁၀၀	မဟုတ်
၆.၃။ ဘဏ္ဍာရေးကုန်ကျမှု လျာထားအစီအစဉ် ရေးဆွဲခြင်း	၂၀.၂.၂၀၁၇	၂၀.၂.၂၀၁၇	၄၀	၆၀	၁၀၀	၁၀၀	မဟုတ်
၆.၄။ ပြင်/ထိန်းအစီအစဉ် ရေးဆွဲခြင်း	၂၀.၂.၂၀၁၇	၂၀.၂.၂၀၁၇	၄၀	၆၀	၁၀၀	၁၀၀	မဟုတ်
၇။ စီမံကိန်းလုပ်ငန်းခွဲ တိုးတက်မှု စောင့်ကြည့်အစည်းအဝေး							
၇.၁။ အစည်းအဝေး ပထမအကြိမ်							
၇.၂။ အစည်းအဝေး ဒုတိယအကြိမ်							
၇.၃။ အစည်းအဝေး တတိယအကြိမ်							
၈။ စီမံကိန်းလုပ်ငန်းခွဲ အပြီးသတ်စစ်ဆေးခြင်း အစည်းအဝေး							
၉။ လူထုစစ်ဆေးပွဲအစည်းအဝေး							

၁၀။ ကျေးရွာဖွံ့ဖြိုးရေးဦးစီးဌာန (ပုံစံ-၃)

ပုံစံ - ၈ - ၃ ကျေးရွာဖွံ့ဖြိုးရေး ဦးစီးဌာနအစဉ် (Form PC 3)

လမ်းညွှန်ချက်၊ အဆင့်(၃) ကျေးရွာမှန်းချက်အစည်းအဝေး ပြီးဆုံးသောအခါ ကျေးရွာစီမံကိန်း အထောက်အကူပြု ကော်မတီသည် လူထုစည်းရုံးရေးမှူးအကူအညီဖြင့် ဤပုံစံကိုပြည့်စုံအောင် ဖြည့်သွင်းရမည်။	
လူထုစည်းရုံးရေးမှူး/ဝန်ထမ်း အမည် - ဒေါ်ချိုသူ ငြိမ်း	
နေ့စွဲ - 30.12.16	စက်ဝန်းအား အမှတ်ခြစ်ပါ (✓) <input checked="" type="checkbox"/> စက်ဝန်း(၁) <input type="checkbox"/> စက်ဝန်း(၂) <input type="checkbox"/> စက်ဝန်း(၃) <input type="checkbox"/> စက်ဝန်း(၄) <input type="checkbox"/>
ပြည်နယ်/တိုင်း - မန္တလေး ၊ ဖြန့်ဖြူးရေး - မောင် ၊ ကျေးရွာအုပ်စု - မရဲကျွန်း ၊ ကျေးရွာ - ကျွန်း ၊	
က။ အခက်အခဲအတားအဆီးများအားဆွေးနွေးခြင်း - ယခုလက်ရှိအခြေအနေတွင် ဤကျေးရွာဖွံ့ဖြိုးတိုးတက်ရေးအတွက် အခက်အခဲအတားအဆီးများသည် မည်သည့်အခက်အခဲအတားအဆီးများဖြစ်ပါသနည်း။ (အမျိုးသား/သမီး အနည်းဆုံးအခက်အခဲ ၅ ခုစီဖော်ပြပါ)	
အမျိုးသား အဖွဲ့မှ တင်ပြသောအခက်အခဲအတားအဆီးများ	အမျိုးသမီး အဖွဲ့မှတင်ပြသောအခက်အခဲအတားအဆီးများ
၁။ ရွာလမ်းများ မကောင်းဘဲ အခက်အခဲ	၁။ လမ်းပန်းဆက်သွယ်ရေး အခက်အခဲ
၂။ သောက်ဆိုင်၊ ကျန်းမာရေး ဘဏ္ဍာရင်း အခက်အခဲ	၂။ သောက်ဆိုင်၊ ကျန်းမာရေး အခက်အခဲ
၃။ မြေရေပိုက်စနစ် မရှိဘဲ အခက်အခဲ	၃။ သဘာဝရေပိုက်စနစ် မရှိဘဲ အခက်အခဲ
၄။ ကျွန်းကျေးရွာအုပ်စုအဖွဲ့အစည်း မရှိဘဲ အခက်အခဲ	၄။ အမျိုးသမီးများ ဝင်ရောက် မှတ်ပုံတင် မပြုဘဲ အခက်အခဲ
၅။ လမ်းပန်းဆက်သွယ်ရေး မကောင်းဘဲ အခက်အခဲ	၅။ ကျန်းမာရေး ဘဏ္ဍာရင်း မရှိဘဲ အခက်အခဲ

ခ။ မျှော်မှန်းခြင်း - နောင်လာမည့် (၅) နှစ် အတွင်း ကျေးရွာဖွံ့ဖြိုးရေး မျှော်မှန်းလျာထားချက်များအား တင်ပြပါ။

အမျိုးသားအဖွဲ့မှ တင်ပြသောမျှော်မှန်းချက်များ	အမျိုးသမီးအဖွဲ့မှ တင်ပြသောမျှော်မှန်းချက်များ
၁။ ရွာလမ်းများ ကောင်းမွန်စေရန်	၁။ ရွာတွင်းလမ်းများ ဆောက်လုပ်ပေးရန်
၂။ ရေချိုပိုက်စနစ် တည်ဆောက်ရန်	၂။ သောက်ဆိုင်၊ ကျန်းမာရေး ဘဏ္ဍာရင်း တည်ဆောက်ရန်
၃။ ကျန်းမာရေး ဘဏ္ဍာရင်း တည်ဆောက်ရန်	၃။ သဘာဝရေပိုက်စနစ် တည်ဆောက်ရန်
၄။ ကျေးရွာအဖွဲ့အစည်း တည်ဆောက်ရန်	၄။ အမျိုးသမီးများ ဝင်ရောက် မှတ်ပုံတင် ပြုစုရန်
၅။ မြေရေပိုက်စနစ် တည်ဆောက်ရန်	၅။ ကျန်းမာရေး ဘဏ္ဍာရင်း တည်ဆောက်ရန်

ဂ။ လူထုစီမံကိန်း၏ လာမည့် (၄) နှစ်အတွက် အကျုံးဝင်သော ဦးစီးဌာန ဖွံ့ဖြိုးတိုးတက်မှု လုပ်ငန်း အစီအစဉ်များအားဖော်ပြပါ။

အဆင့်	ကျေးရွာအတွက် ဦးစီးဌာန ဖွံ့ဖြိုးတိုးတက်မှု လုပ်ငန်းစဉ်များ	အဆိုပြုသူ (အမျိုးသား/အမျိုးသမီး/အမျိုးသား+အမျိုးသမီး)	စနစ်မှန်းကုန်ကျ စရိတ်	အကျိုးခံစားခွင့်ရှိသူ စနစ်မှန်းခြေ အရေအတွက်
၁	ကျေးရွာအဖွဲ့အစည်း တည်ဆောက်ခြင်း	အမျိုးသား + အမျိုးသမီး	၂၂၀,၀၀၀၀	ကျား - ၃၄၆ မ - ၃၇၁
၂	ရေချိုပိုက်စနစ် တည်ဆောက်ခြင်း	အမျိုးသား + အမျိုးသမီး	၂၂၀,၀၀၀၀	ကျား - ၃၄၆ မ - ၃၇၁
၃	မြေရေပိုက်စနစ် တည်ဆောက်ခြင်း	အမျိုးသား + အမျိုးသမီး	၂၂၀,၀၀၀၀	ကျား - ၃၄၆ မ - ၃၇၁
၄	ကျေးရွာအဖွဲ့အစည်း တည်ဆောက်ခြင်း	အမျိုးသား + အမျိုးသမီး	၂၂၀,၀၀၀၀	ကျား - ၃၄၆ မ - ၃၇၁
၅	ကျေးရွာအဖွဲ့အစည်း တည်ဆောက်ခြင်း	အမျိုးသမီး	၂၂၀,၀၀၀၀	ကျား - ၃၄၆ မ - ၃၇၁

ဆက်အစဉ်အတား၊ အစဉ်များ၊ အညွှန်းများ

အမျိုးအစား၊ အမျိုးအနွယ်၊ အမျိုးအနွယ်၊ အမျိုးအနွယ်	အမျိုးအစား၊ အမျိုးအနွယ်၊ အမျိုးအနွယ်၊ အမျိုးအနွယ်
၆ အရပ်အကွက် မရှိ၍ စီးပွားရေး နှိုင်းယှဉ်အခက်အခဲ	၆ အိမ်ထောင်စုဦးရေများ ထောင့်တိုင်ဖြေရှေ့ အခက်အခဲ
၇ စိုက်ပျိုးရေး၊ မွေးမြူရေး အတွက် စနစ်တကျ မညီညွတ်စေရန် အခက်အခဲ	၇ ကလေးများ ပညာရေး အတွက် မူဝါဒအရ ငြိမ်ကျောင်း အခက်အခဲ

အချက်အလက်များ

အမျိုးအစား၊ အမျိုးအနွယ်၊ အမျိုးအနွယ်၊ အမျိုးအနွယ်	အမျိုးအစား၊ အမျိုးအနွယ်၊ အမျိုးအနွယ်၊ အမျိုးအနွယ်
၆ ဆက်ပူးပေါင်းဆောင်ရွက်မှုများ ရရှိရန်	၆ ကျန်းမာရေးကား ရရှိရန်
၇ စိုက်ပျိုးရေး၊ မွေးမြူရေး အတွက် နည်းပညာ သင်တန်းများ ရရှိရန်	၇ အိမ်ထောင်စုတိုင်း အိမ်ထိုင်ရန် ရရှိရန်
	၈ မူဝါဒအရ ငြိမ်ကျောင်း ရရှိစေရန်

အမျိုးအစား၊ အမျိုးအနွယ်၊ အမျိုးအနွယ်၊ အမျိုးအနွယ်	အမျိုးအစား၊ အမျိုးအနွယ်၊ အမျိုးအနွယ်၊ အမျိုးအနွယ်	အမျိုးအစား၊ အမျိုးအနွယ်၊ အမျိုးအနွယ်၊ အမျိုးအနွယ်	အမျိုးအစား၊ အမျိုးအနွယ်၊ အမျိုးအနွယ်၊ အမျိုးအနွယ်

၁။ လူထုစီမံကိန်း၏ လာမည့် (၄) နှစ်အတွက် အကျိုးမဝင်သော ဦးစားပေး ဖွံ့ဖြိုးတိုးတက်မှု လုပ်ငန်း အစီအစဉ်များအားဖော်ပြပါ။

အဆင့်	ကျေးရွာအတွက် ဦးစားပေး ဖွံ့ဖြိုး တိုးတက်မှု လုပ်ငန်းစဉ်များ	အဆိုပြုသူ (အမျိုးသားများ/ အမျိုးသမီးများ/အမျိုးသား+ အမျိုးသမီး)	အခန်းကဏ္ဍ
၁	ကျေးစာလှေကား	အမျိုးသား + အမျိုးသမီး	ကျန်းမာရေး ကဏ္ဍ
၂	အိမ်ခြံမြေ ၇၂၇၇	အမျိုးသမီး	အခြား ကဏ္ဍ
၃	ရိက္ခာဖွံ့ဖြိုးရေးအဖွဲ့အစည်းပညာ	အမျိုးသား	ကောက်မွေးဝမ်းကြောစီးကဏ္ဍ
၄	စက်မှု ကုန်ပစ္စည်းပညာ	အမျိုးသား	ကောက်မွေးဝမ်းကြောစီးကဏ္ဍ
၅			

ခေါင်းဆောင်၊ ကျေးရွာစီမံကိန်းအထောက်အကူပြုကော်မတီမှ အတည်ပြုသည်။

အမည် ဒေါ်သန်းဖြူမာရီ လက်မှတ် Mary နေ့စွဲ 30.12.16



လူထုပတ်ဝန်းကျင် စီမံကိန်း၊ စီမံကိန်းလက်ခွဲ အပိုင်း - (၃) - ၂၉.၀၀. ၂၀၁၆

ပုံစံ - ၀ - ၄ ကျေးရွာအုပ်စုစီမံကိန်းလုပ်ငန်းခွဲရွေးချယ်ခြင်းပုံစံ (Form PC 4)

လက်ညှိုးနှိုးနှယ် စီမံကိန်းလုပ်ငန်းခွဲရွေးချယ်မှုအစည်းအဝေးပြီးနောက်တွင် ကျေးရွာအုပ်စုမှ CF/TF ၏ အကူအညီရယူ၍ ကျေးရွာစီတော်ကော်မတီမှ လက်မှတ်ရေးထိုးပြီး အဆိုပါပုံစံအား ပြည့်စုံအောင်ဖြည့်သွင်းရမည်။ ဤပုံစံအား ပြည့်စုံစွာဖြည့်သွင်းပြီးပါက ကျေးရွာအုပ်စု ပြီးတိုးတက်ရေးစီမံချက်တွင် TPIC သို့ ပေးပို့ရန်အတွက် နောက်ဆက်တွဲအဖြစ် ထားရှိရမည်။ CF မှ ကျေးရွာတစ်ရွာချင်းစီ၏ စီမံကိန်းလုပ်ငန်းခွဲဆိုင်ရာ အချက်အလက်များကို MIs သို့ ထည့်သွင်းရမည်။ (လက်မှတ်စီမံကိန်းလုပ်ငန်းခွဲ မလုပ်ကိုင်သော ကျေးရွာများ မပါဝင်ပါ။)

ကျေးရွာစည်းရုံးရေးမှူး/ဝန်ထမ်းအမည် - မိုးခွင်အောင်
နေ့စွဲ - ၁.၁.၁၇ စီမံကိန်းအဖွဲ့ဝင်အဖြစ်ပေးပါ (✓) စီမံကိန်း(၁) စီမံကိန်း(၂) စီမံကိန်း(၃) စီမံကိန်း(၄)
ပြည်နယ်/တိုင်း - မန္တလေး မြို့နယ် - မောင် ကျေးရွာအုပ်စု - မိုးခွင်

ကျေးရွာအမည်	ဆောင်ရွက်မည့် လုပ်ငန်းများ	အတိုင်းအတာ	ခန့်မှန်း တန်ဖိုးကို အတိုးပေးမှုခွင့် ရှိသမျှ	အဆိုပြုကြည့်သူ	ခန့်မှန်းကုန်ကျစရိတ်			စုစုပေါင်း
					စီမံကိန်းမှ ထည့်ဝင်မှု	ကျေးရွာမှ ထည့်ဝင်မှု	အခြားအညွှတ်မှု (မိမိဖြုတ်) အမည်/အဖွဲ့	
ကျိလှိုင်	ကျောက်ရွာ ယင်းခေမင်း	၂၅၀၀ x ၁၅ x ၀' - ၉"	ကျား - ၃၄၆ မ - ၃၇၁	<input type="checkbox"/> ကျား <input type="checkbox"/> မ <input checked="" type="checkbox"/> ကျား + မ	၂၂၀၀၀၀			၂၃၀၀၀၀
မိုးခွင်	တံကား၊ မေက နီတို တည်ဆောက်ခြင်း	၄၀၀၀ x ၉' x ၉'	ကျား - ၁၀၈၇ မ - ၁၂၁၈	<input type="checkbox"/> ကျား <input type="checkbox"/> မ <input checked="" type="checkbox"/> ကျား + မ	၂၅၀၀၀၀၀			၂၆၀၀၀၀၀
				<input type="checkbox"/> ကျား <input type="checkbox"/> မ <input type="checkbox"/> ကျား + မ				
				<input type="checkbox"/> ကျား <input type="checkbox"/> မ <input type="checkbox"/> ကျား + မ				
				<input type="checkbox"/> ကျား <input type="checkbox"/> မ <input type="checkbox"/> ကျား + မ				

ရာထူး ကျေးရွာအုပ်စု စီ/ထောက်ကော်မတီ ဥက္ကဋ္ဌ အမည် လက်မှတ် ရက်စွဲ
ဦးကျော်မင်း ကျေးရွာ ၁.၁.၁၇

၁၂။ အစည်းအဝေးမှတ်တမ်းများ



စစ်ကိုင်းတိုင်းဒေသကြီး၊ မြောက်မြို့နယ်၊ မရိုးကုန်းကျေးရွာအုပ်စု၊ မရိုးကုန်းကျေးရွာ၏ ပထမအကြိမ်ကျေးရွာအစည်းအဝေးမှတ်တမ်း

ကျေးရွာအုပ်စု ။ ။ မရိုးကုန်းကျေးရွာအုပ်စု။

ကျေးရွာ ။ ။ ကျီကုန်းကျေးရွာ။

အစည်းအဝေးပြုလုပ်သည့်နေရာ။ ။ ရွာလယ်မော့ရုံ

နေ့စွဲ။ ။ ၂၆.၁၂.၂၀၁၆

တက်ရောက်သူ ။ ။ ကျား-၄၀၊ မ-၉၄ စုစုပေါင်း-၁၃၄

အကြောင်းအရာ ။ ။ ဒုတိယနှစ်စီမံကိန်းပထမအကြိမ်အစည်းအဝေးပြုလုပ်ခြင်း

ဆွေးနွေးချက်(၁)။

။ မိတ်ဆက်အစည်းအဝေးတွင်ကျေးရွာဥက္ကဋ္ဌမှကျေးရွာလူထုနှင့်လူထုဗဟိုပြုစီမံကိန်းမှဝန်ထမ်းများကို မိတ်ဆက်အဖွင့်အမှာစကားပြောကြားခြင်း။ ထို့နောက်ဝန်ထမ်းမှအဖွဲ့အစည်းအမည်၊ အလှူရှင်အမည် အကောင်အထည်ဖော်ဆောင်ရွက်သည်ဖွဲ့စည်းပုံများနှင့်ကျားမရေးရာကဏ္ဍများအကြောင်းပြန်လည်ဆွေးနွေးရှင်းလင်းပြောကြားပြီးကျေးရွာစေတနာ့ဝန်ထမ်း(က+မ)ကိုယခုနှစ်တွင်ပြန်လည်လုပ်ဆောင်ခြင်း ရှိမရှိကိုဆွေးနွေးခဲ့သည်။

လူထုပူးပေါင်းပါဝင်သောလူမှုဆန်းစစ်ခြင်းများပြုလုပ်သွားမည်ဖြစ်ကြောင်းဆွေးနွေးခဲ့ပါသည်။

ဆွေးနွေးချက်(၂)။ ။ မိတ်ဆက်ဆွေးနွေးမှုအပြီးတွင် ကျေးရွာစေတနာ့ဝန်ထမ်းလိုက်နာရမည့် စည်းကမ်းချက်များကိုရှင်းလင်းပြောကြား၍ကျေးရွာလူထုကိုယ်တိုင်ရွေးချယ်ရန်ဆွေးနွေးခဲ့ပါသည်။ ရွာလူထုမှအဆိုပြုချင်သူကိုတင်မြှောက်ခွင့်ရှိသည်ဟုဆွေးနွေးခဲ့သည်။

ဆုံးဖြတ်ချက်(၁)။ ။ ကျေးရွာလူထုမှစီမံကိန်း၏ဖွဲ့စည်းပုံလုပ်ဆောင်ရမည့်အချက်များနှင့် လိုက်နာကျင့်သုံးရမည့်နည်းလမ်းများကိုလိုက်နာဆောင်ရွက်ရန်၊ စေတနာ့ဝန်ထမ်းရွေးချယ်ခြင်းကိစ္စနှင့်

ပတ်သက်၍ တက်ရောက်လာသော ကျေးရွာလူထုမှ ယခင်နှစ်က ပြုလုပ်ခဲ့သော စေတနာ့ဝန်ထမ်း ဟိုတိုကို သာဆက်လက်လုပ်ဆောင်စေချင်ကြောင်း ပြောကြားခဲ့သည်။ သို့သော်လည်း အမျိုးသားသည် လုပ်ဆောင်နိုင်ခြင်း မရှိကြောင်း ပြောကြားခဲ့သည်။ ထို့ကြောင့် စေတနာ့ဝန်ထမ်း အမျိုးသား သစ်ကို ရွေးချယ်ခဲ့သည်။

ဆုံးဖြတ်ချက် (၂)။ ။ ကျေးရွာလူထု ပါဝင်သော အမျိုးသမီး အဖွဲ့အစည်း ဆိုင်ရာ များ အသက်မွေးဝမ်းကြောင်း ဆိုင်ရာ များကို ဆွေးနွေးရန် ဆုံးဖြတ်ခဲ့သည်။ ကျေးရွာလူထုနှင့် လူမှုဆန်းစစ်ခြင်း များ ပြုလုပ်ပေးခဲ့သည်။

သဘောတူညီမှုများ

(၁) ကျေးရွာသူ/သားအား လုံးစီမံကိန်း မှ ရရှိလာသော ရံပုံငွေကို ကျေးရွာတွင် အကျိုးရှိစွာ သုံးစွဲရန် သဘောတူညီခဲ့ပါသည်။

(၂) ကျေးရွာ စေတနာ့ဝန်ထမ်း အမျိုးသားကို လူထုမှ အဆိုတင်သွင်းသူကို ရွေးချယ်ခဲ့သည်။

(၃) ထို့နောက် တက်ရောက်လာသော ကျေးရွာလူထုမှ လူမှုဆန်းစစ်ခြင်း (PRA) အဆင့်များကို ပြန်လည်ဆွေးနွေးခဲ့ပါသည်။

မှတ်တမ်းတင်သူ

အတည်ပြုသူ

ဒေါ်တင်လှ

ဒေါ်ချိုသူငြိမ်း

စေတနာ့ဝန်ထမ်း

လူထုစည်းရုံးရေးမှူး



**စစ်ကိုင်းတိုင်းဒေသကြီး၊ မြောက်မြို့နယ်၊ မရိုးကုန်းကျေးရွာအုပ်စု၊ မရိုးကျေးရွာ၏
ဒုတိယအကြိမ်အစည်းအဝေးမှတ်တမ်း**

ကျေးရွာအုပ်စု။ ။ မရိုးကုန်းကျေးရွာအုပ်စု။

ကျေးရွာအမည်။ ။ ကျီကုန်းကျေးရွာ။

အစည်းအဝေးကျင်းပသည့်နေရာ။ ။ ကျေးရွာဓမ္မရုံ။

အစည်းအဝေးကျင်းပသည့်ရက်စွဲ။ ။ ၃၀.၁၂.၂၀၁၆

အစည်းအဝေးတက်ရောက်သူစာရင်း။ ။ ကျား-၃၉၊ မ-၈၀

အကြောင်းအရာ။ ။ ဒုတိယနှစ်စီမံကိန်းဒုတိယအကြိမ်အစည်းအဝေးဦးစားပေးလုပ်ငန်းရွေးချယ်ခြင်း
နှင့်ကျေးရွာစီမံကိန်း။

ဆွေးနွေးချက်များ

ဆွေးနွေးချက်(၁)။ ဒုတိယအကြိမ်အစည်းအဝေးတွင်ကျေးရွာစီမံကိန်းအထောက်အကူပြုကော်မတီများ
ကိုပြန်လည်အတည်ပြုခြင်း၊ ယခုနှစ်တွင်ဆက်လက်လုပ်ဆောင်ပေးနိုင်ခြင်းမရှိသောကော်မတီများနေရာ
၁တွင်ပြန်လည်အစားထိုးခြင်း။

ဆွေးနွေးချက်(၂)။ ကျေးရွာစီမံကိန်းအထောက်အကူပြုကော်မတီများကိုပြန်လည်အတည်ပြုပြီးသ
ည်နှင့်ကျေးရွာ၏ဖွံ့ဖြိုးရေးလုပ်ငန်းစဉ်များကိုရွေးချယ်ရန်ဆွေးနွေးခြင်း။

ဆုံးဖြတ်ချက်များ။ ။ ကျေးရွာစီမံကိန်းအထောက်အကူပြုကော်မတီများနှင့်ကျွန်ကော်မတီများအနေဖြင့်ဆက်လုပ်
ဆောင်နိုင်ခြင်းမရှိ၍မလုပ်ဆောင်နိုင်သောကော်မတီများနေရာတွင်ကိုယ်တိုင်လုပ်ဆောင်ပေးနိုင်သူဖြစ်
ပါ၍ရွာလူထုမှလည်းသဘောတူဆုံးဖြတ်ချက်များအတိုင်းရွေးချယ်ပေးခဲ့သည်။ ကျေးရွာ၏အခက်ခဲများ
ကိုအမျိုးသမီး၊ အမျိုးသားအုပ်စု၂ခုဖွဲ့၍ဆွေးနွေးပြီးကျေးရွာဖွံ့ဖြိုးရေးလုပ်ငန်းများကိုရေးဆွဲခဲ့သည်။

သဘောတူညီမှုများ

(၁)။ ။ ကျေးရွာကော်မတီများကိုရွာလူထု၏သဘောတူညီချက်ဖြင့်ရွေးချယ်ခဲ့သည်။

(၂)။ ။ ကျေးရွာဖွံ့ဖြိုးရေးအစီစဉ်ကိုရွာလူထု၏သဘောတူဆန္ဒဖြင့်ရေးဆွဲစေပြီးထွက်လာသောကျေးရွာဖွံ့ဖြိုးရေးအစီစဉ်ကိုမဲစနစ်ဖြင့်ရွေးချယ်ခဲ့သည်။

(၃)ရွေးချယ်ခံမည့်သူများမှာလည်းအမှန်တကယ် လုပ်ကိုင်နိုင်ကြောင်းသဘောတူညီကြပါသည်။ လိုက်နာရမည့်စည်းမျဉ်းစည်းကမ်းများကိုလက်မှတ်ရေးထိုးသဘောတူခဲ့သည်။

မှတ်တမ်းတင်သူ

အတည်ပြုသူ

ဒေါ်ကျင်လှ

ဒေါ်ချိုသူငြိမ်း

စေတနာ့ဝန်ထမ်း

လူထုစည်းရုံးရေးမှူး



စစ်ကိုင်းတိုင်းဒေသကြီး၊ မြောင်မြို့နယ်

ကျေးရွာအုပ်စုစီမံကိန်းလုပ်ငန်းခွဲဦးစားပေးလုပ်ငန်းရွေးချယ်ခြင်းနှင့်ရံပုံငွေခွဲဝေခြင်း၊ ကျေးရွာအုပ်စုစီမံကိန်းအထောက်အကူပြုကော်မတီရွေးချယ်ခြင်း။

ကျေးရွာအမည် ။ ။ မရိုးကုန်းကျေးရွာ

ကျေးရွာအုပ်စုအမည်။ ။ မရိုးကုန်းကျေးရွာအုပ်စု

အစည်းအဝေးပြုလုပ်သည့်နေရာ။ ။ မရိုးကုန်းကျေးရွာအုပ်စုအုပ်ချုပ်ရေးမှူး။

နေ့စွဲ။ ။ ၃.၁.၂၀၁၆

အကြောင်းအရာ။ ။ ကျေးရွာဦးစားပေးလုပ်ငန်းများရွေးချယ်ခြင်းနှင့်ရံပုံငွေခွဲဝေခြင်း၊ ကျေးရွာအုပ်စုစီမံကိန်းအထောက်အကူပြုကော်မတီ ရွေးချယ်ခြင်း။

အစည်းအဝေးတက်ရောက်သူများ။ ။ကျေးရွာ(၂)ရွာမှကျေးရွာစီ/ထောက်ကော်မတီဝင်
များဖြစ်သောကျေးရွာစီ/ထောက်ဆပ်ကော်မတီ(၃)ဦး၊စာရင်းကိုင်(၁)ဦး၊ဝေဖန်အကြံပြုတိုင်ကြားရေး
(၂)ဦး၊စုစုပေါင်း(၁၂)ဦး။

ဆွေးနွေးချက်များ။ ။ပထမဦးစွာကျေးရွာမှကျေးရွာဆပ်ကော်မတီဝင်(၁၂)ဦးအုပ်စုကော်
မတီဖွဲ့ စည်းခြင်းအား ညှိနှိုင်းဆွေးနွေးခြင်း။

ဆွေးနွေးချက်(၂)။ ။ကျေးရွာအုပ်စုအဆင့်ဘဏ္ဍရေးဆပ်ကော်မတီဝင်(၄)ဦးအားဘဏ္ဍရေး
ဆိုင်ရာစီမံခန့်ခွဲမှုသင်တန်းပေးသည်။ဘ-၄နှင့် စ-၁ပုံစံများအားလက်မှတ်ထိုးသည်။

ဆွေးနွေးချက်(၃)။
□ကျေးရွာအုပ်စုအဆင့်လုပ်ငန်းအဆင့်လုပ်ငန်းခွဲများအားအတည်ပြုနိုင်ရန်
အတွက်ကျေးရွာတစ်ခုချင်းစီမှတက်လာသောလုပ်ငန်းခွဲများအားသုံးသပ်၍အတည်ပြုသည်။

ဆွေးနွေးချက်(၄)။
။လုပ်ငန်းခွဲများအပေါ်မူတည်၍ရံပုံငွေခွဲဝေနိုင်ရန်စည်းရုံးရေးမှူးမှဘဏ္ဍရေး
ဆိုင်ရာများရှင်းလင်းပေးသည်။

ဒုတိယနှစ်အုပ်စုရံပုံငွေရငွေ-၄၄၀၀၀၀၀မှအသေးသုံး ၄% ၁၇၆၀၀၀နုတ်ရာ ၄၂၂၄၀၀၀ကို
ကျေးရွာ ၂ ရွာမှအညီအမျှခွဲဝေမှုပြုသည်။ယခင်နှစ်က ၄ %အသေးသုံးလက်ကျန်ကိုမရိုးကုန်း
စီမံကိန်းငွေအဖြစ်သုံးစွဲခွင့်ပြုသည်။

ယခင်နှစ်
မရိုးကုန်းကျေးရွာရံပုံငွေလက်ကျန်-၄၉၂၃၀၀၀
ကျိုကုန်းကျေးရွာရံပုံငွေလက်ကျန်-၉၃၁၆၀၀
၄%အသေးသုံးလက်ကျန်-၁၀၂၆၉၀၀

သဘောတူဆုံးဖြတ်ချက်
ကျေးရွာအုပ်စုလုပ်ငန်းသုံးငွေကိုအတည်ပြုသည်။
အသေးသုံးငွေ၄%- ၁၇၆၀၀၀

ကျီကုန်း- ၂၁၂၀၀၀+၉၃၁၆၀၀

မရိုးကုန်း- ၂၁၂၀၀၀+၄၉၂၃၀၀၀+၁၀၂၆၉၀၀ရံပုံငွေကိုအတည်ပြုသည်။

မှတ်တမ်းတင်သူ

အတည်ပြုသူ

ဒေါ်ချိုသူငြိမ်း

ဦးကျော်မြ

လူထုစည်းရုံးရေးမှူး

အုပ်စုစီထောက်ဥက္ကဋ္ဌ

၁၃။ ကျီကုန်းကျေးရွာ၏ကလ္လာအလိုက်ဦးစားပေးဖွံ့ဖြိုးရေးလုပ်ငန်းစဉ်များ

မူရင်းအားကျေးရွာဖွံ့ဖြိုးရေးအထောက်အကူပြုကော်မတီထံတွင်ထားရှိရပါမည်။ အခြားဌာနများနှင့် ညှိနှိုင်းရန်မိတ္တူထား

	အဆင့်	လုပ်ငန်း	အဆိုပြုသူ	လ/နှစ်	လုပ်ဆောင်မည့်သူ	ပြင်ပမှထောက်ပံ့သူ
အခြေခံအဆောက်အအုံ	၁။	ရွာတွင်းလမ်းများ ကျောက်ချော လမ်းခင်းခြင်း	အမျိုးသမီး	၂၀၁၇	-----	လူထုပဟိုပြုစီမံကိန်း
	၂။	ရေချိုပိုက်လိုင်းစ နစ်ဖြင့်ရေဖြန့်ဝေ ခြင်း	အမျိုးသား +အမျိုးသ မီး		-----	လူထုပဟိုပြုစီမံကိန်း
	၃။	မူကြိုကျောင်း တည်ဆောက် ရန်	အမျိုးသား +အမျိုးသ မီး		-----	လူထုပဟိုပြုစီမံကိန်း
	၄။	မြေကာနံရံတည် ဆောက်ရန်	အမျိုးသား +အမျိုးသ မီး		-----	လူထုပဟိုပြုစီမံကိန်း
	၅။	ရွာတွင်းရွာပြင် လမ်းများ ကျောက်ချော လမ်းခင်းခြင်း	အမျိုးသား		-----	လူထုပဟိုပြုစီမံကိန်း
အသက်မွေးဝမ်းကြောင်း စိုက်ပျိုးရေး	၁။	စိုက်ပျိုးရေး၊ မွေး မြူရေးနည်းပညာ များရရှိရန်	အမျိုးသား		-----	

ကျန်းမာရေးနှင့်အာဟာရ	၁။	ကျန်းမာရေးဆေးပေးခန်းတည်ဆောက်ရန်	အမျိုးသား + အမျိုးသမီး		-----	
	၂။	ကျန်းမာရေးကားရရှိရန်	အမျိုးသမီး + အမျိုးသား		-----	
နည်းပညာရရှိမှု	၁။	စက်မှုလက်မှုပညာသင်တန်း	အမျိုးသား		-----	
အခြား	၁။	အိမ်ပိုင်းမြေနေရာ ၁ရရှိရန်	အမျိုးသမီး		-----	

VDP အရည်အသွေးထိန်းချုပ်မှု

ထိန်းချုပ်သူ-

ရက်စွဲ-

ရွာ-

VDP ရက်စွဲ-

မြို့နယ်-

ကျေးရွာအုပ်စု-

(၁) VDP စာရွက်စာတမ်းပြီးဆုံးမှုကို စစ်ဆေးပါ။ (OM အရ)

- မျက်နှာဖုံး (အဖုံး)
- မာတိကာ
- ကျေးရွာအခြေခံ Data
- PSA အကျဉ်းချုပ်နှင့် PRA လုပ်ငန်းစဉ်
- အမျိုးသား/အမျိုးသမီးအဖွဲ့များ၏ အခက်အခဲများ
- ကျေးရွာမျှော်မှန်းချက် (ဆွေးနွေးချက်ရလဒ်)

- အမျိုးသား/အမျိုးသမီးအဖွဲ့များသဘောတူထားသည့် နောင်လေးနှစ်အတွက် ဦးစားပေးလုပ်ငန်းများစာရင်း (အခြေခံအဆောက်အအုံ၊ အသက်မွေးမှု၊ ပညာရေး၊ လူမှုရေးထိန်းသိမ်းမှု....)

နောက်ဆက်တွဲများ-

- လူမှုရေးအကဲဖြတ်မှု စာရွက်စာတမ်းခါတ်ပုံနှင့် PRA လုပ်ငန်းစဉ် (ဖြစ်နိုင်လျှင်)၊ မြေပုံများ ပါရမည်၊ စည်းစိမ်ပိုင်ဆိုင်မှုအဆင့်၊ venn ပုံ...
- ကျေးရွာစီမံကိန်းရေးဆွဲရေးအစည်းအဝေးမိတ္တူ
- ကျေးရွာ၏အချက်အလက် (PC 1 ပုံစံ)
- ကျေးရွာမျှော်မှန်းချက်

(၂) လူမှုရေးအကဲဖြတ်မှုအရည်အသွေးနှင့် VDP စစ်ဆေးပါ။

- VDP တွင်ပါဝင်သောဦးရေ (အမျိုးသား/အမျိုးသမီး)-
- လူမှုရေးအကဲဖြတ်မှုအရည်အသွေးနှင့် VDP အတွက် ရက်ပေါင်း-
- PRA ပစ္စည်းများ အသုံးပြုသည့် အရေအတွက်-
- ပါဝင်သောဦးရေနှင့် လုပ်ငန်းများ မှတ်တမ်းတင်ခြင်း (အစည်းအဝေးမှတ်တမ်း၊ အဖွဲ့ခါတ်ပုံ၊ တိုင်းရင်းသားအနည်းစုနှင့် ထိခိုက်လွယ်သော အဖွဲ့များ)
 - အလွန်ကောင်း
 - ကောင်း
 - ညံ့
- လုပ်ငန်းများ မှတ်တမ်းတင်ခြင်းနှင့် အမျိုးသမီးအဖွဲ့အစည်းအဝေး၏ရလဒ် အားခွဲခြားပေးထားသလား။
 - ရှိ
 - မရှိ
- စီမံကိန်းအရေအတွက် (အမျိုးသား/အမျိုးသမီးရွေးချယ်မှုအရေအတွက်)-

PRAနှင့်သက်ဆိုင်သောအခြား စီမံကိန်းအရေအတွက်
(အမျိုးသား/အမျိုးသမီးရွေးချယ်မှုအရေအတွက်)