

မာတိကာ

- ၁။ မြို့နယ်မြေပုံ
- ၂။ ကျေးရွာမြေပုံ(တည်နေရာ)
- ၃။ အုပ်စုတွင်ပါဝင်သော ကျေးရွာများ စာရင်း
- ၄။ ကျေးရွာအခြေခံအချက်အလက်များ
- ၅။ လူထုပူပေါင်းပါဝင်သော လူမှုဆန်းစစ်ခြင်းနှင့် အကဲဖြတ်ခြင်းလုပ်ငန်းစဉ်(PSA/PRA) အကျဉ်းချုပ်
- ၆။ ကျေးရွာဖွံ့ဖြိုးရေးအစီအစဉ်အတွက်အသုံးပြုခဲ့သော PRA tools များနှင့်တစ်ခုချင်းစီအတွက် သုံးသပ်ချက်များ
- ၇။ ကော်မတီဝင်များရွေးချယ်ခြင်းနှင့်ကျေးရွာဖွံ့ဖြိုးရေးအစီအစဉ်ဆောင်ရွက်မှုမှတ်တမ်း ဓါတ်ပုံများ
- ၈။ ကျေးရွာအချက်အလက်(ပုံစံ-၁)
- ၉။ စီမံကိန်းစက်ဝန်းအချိန်ဇယား(ပုံစံ-၂)
- ၁၀။ ကျေးရွာဖွံ့ဖြိုးရေးဦးစားပေးအစီအစဉ်(ပုံစံ-၃)
- ၁၁။ ကျေးရွာအုပ်စုစီမံကိန်းလုပ်ငန်းခွဲရွေးချယ်ခြင်း(ပုံစံ-၄)
- ၁၂။ အစည်းအဝေးမှတ်တမ်းများ
- ၁၃။ ကဏ္ဍအလိုက်ဦးစားပေးဖွံ့ဖြိုးရေးလုပ်ငန်းစဉ်များ

၁။ မြို့နယ်မြေပုံ

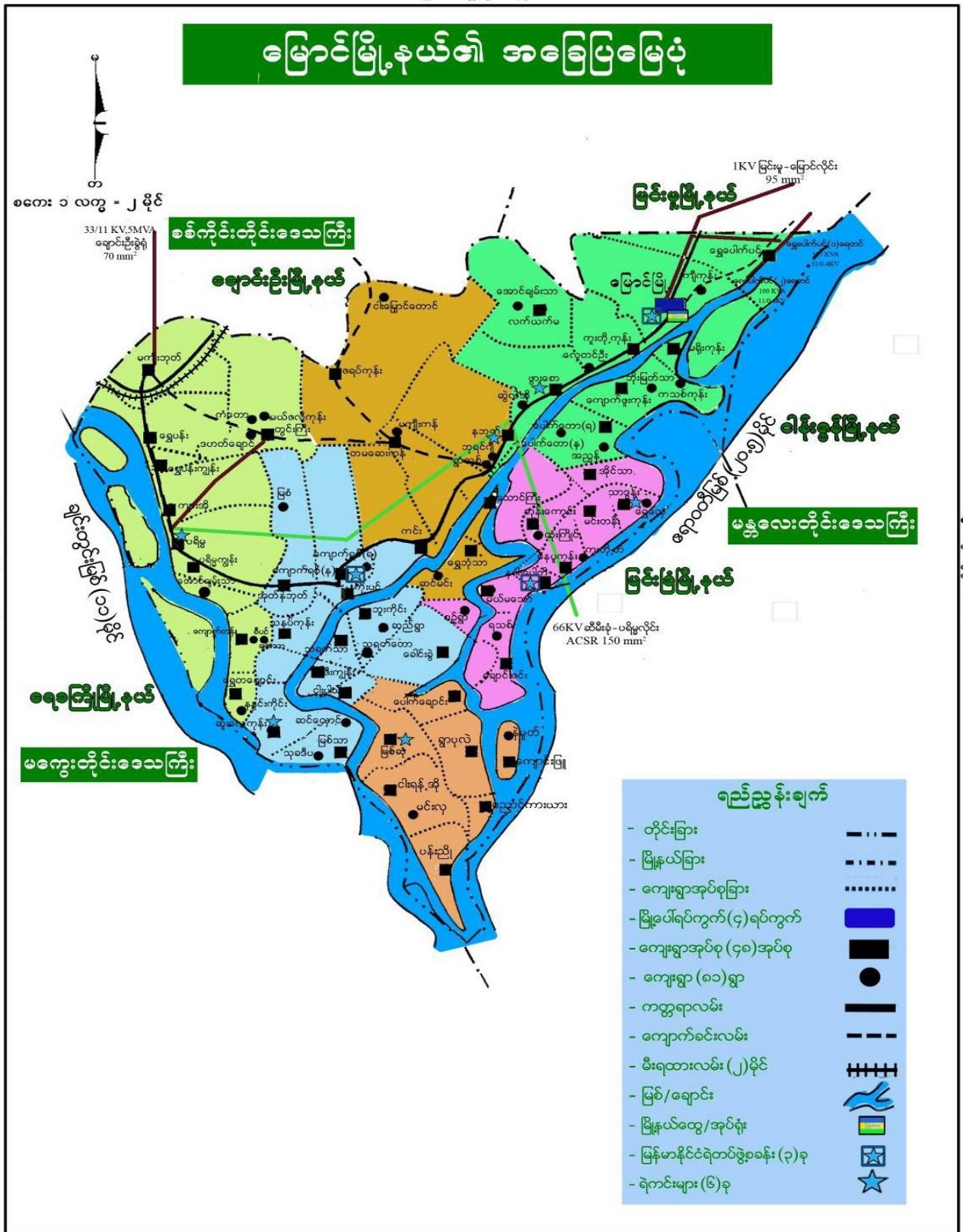

၄။ ကျေးရွာအခြေခံအချက်အလက်များ

ကျေးရွာ၏ သမိုင်းအကျဉ်း

ကျောက်ဖူးကုန်းကျေးရွာကို လွန်ခဲ့သောနှစ်ပေါင်း (၂၀၀) ခန့်က စတင်၍ ဖွဲ့စည်းခဲ့သည်။ ယခင်က တောင်သူများမြေယာလုပ်ကိုင်ရာမှ အချင်းချင်းလုကြ၊ ရိုက်ကြရင်း “မကြောက်ဖူးကွ” ပြောရာမှ ကျောက်ဖူးကုန်းဟုအမည်တွင်ခဲ့သည်။ ကျောက်ဖူးကုန်းကျေးရွာအား ကျောင်းထိုင်ဖူးခဲ့သော ဘုန်းတော်ကြီး ဦးကောက်သည် သီပေါမင်းနှင့် ကျောင်းနေဖက်ဖြစ်သည်။ ကျေးရွာသူ/သားများအား လုံးသည်ဗမာလူမျိုးများဖြစ်ကြပြီး ဗုဒ္ဓဘာသာ ကိုးကွယ်ကြသည်။ ဧရာဝတီမြစ်ကမ်းဘေးတွင်ရှိပြီး ရေဝင်သော အရပ်ဒေသဖြစ်သည်။ မြေနုကျွန်းပေါ်ဒေသဖြစ်ပြီး တောင်ယာစိုက်ပျိုးရေးကို အဓိကလုပ် ကိုင်ကြသည်။ ကျေးရွာသူ/သားများသည် စည်းလုံးညီညွတ်မှုရှိပြီး ဖော်ရွေပျူငှာ ၊ ရိုင်းပင်းကူညီမှု ရှိကြသည်။

ကျေးရွာတွင်းရှိ စုစုပေါင်းအိမ်ထောင်စု နှင့် လူဦးရေ

အိမ်ထောင်စု	ကျား	မ	စုစုပေါင်း
၂၁၁	၄၇၅	၅၂၅	၁၀၀၀

ထိခိုက်လွယ်အုပ်စု

ထိခိုက်လွယ်အုပ်စု	အိမ်ထောင်စု	ကျား	မ	စုစုပေါင်း
သက်ကြီးရွယ်အို	-	၃၅	၄၉	၈၁
အမျိုးသမီးဦးဆောင်	၅၄	-	-	၅၄
မသန်စွမ်း	၉	၃	၆	၉
မြေယာမဲ့	၆၅	-	-	၆၅

ကျေးရွာရှိအခြေခံ အဆောက်အအုံများ

ပညာရေး	ခြစ်ပါ	ကျန်းမာရေး	ခြစ်ပါ	ဘာသာရေး	
အထက်တန်းကျောင်း		ဆေးရုံ		ဘုရား/စေတီ	✓
အလယ်တန်းကျောင်း	✓	ကျန်းမာရေးဌာန		ဘုန်းကြီးကျောင်း	✓
မူလတန်းကျောင်း	✓	ကျန်းမာရေးဌာနခွဲ		ဟိန္ဒူဘုရားကျောင်း	
မူကြိုကျောင်း		ဆေးခန်း		ခရစ်ယန်ဘုရားကျောင်း	
အခြား		အခြား		ဗလီ	

မှတ်ချက်	လ(ခွဲ)	မှတ်ချက်		မှတ်ချက်	
----------	--------	----------	--	----------	--

စိုက်ပျိုးရေး	မွေးမြူရေး	အသေးစားစီးပွားရေး	အခြား
ပဲအမျိုးမျိုး	ကြက်၊ ဝက်	ဈေးဆိုင်	လက်လုပ်လက်စား
နှမ်း၊ ပြောင်းဖူး	ကျွဲ၊ နွား	မြေပဲခွဲစက်	ပြောင်းရွှေ့လုပ်သား

ကျေးရွာတွင်းအဓိက ပိုင်ဆိုင်မှုများ

ကျေးရွာပိုင်ဆိုင်မှုများ	စိုက်ပျိုးရေး	စားကျက်မြေ	သစ်တောမြေ	သဲ/ကျောက်ရရှိမှု	ရေတွင်း/ရေကန်	စက်လှေ
အရေအတွက်	၄၂၀ ဧက	-	-	မရှိ	၁၂၃	၇
ကျေးရွာပိုင်ဆိုင်မှုများ	ကား	ကုန်စုံဆိုင်	လက်ဖက်ရည်ဆိုင်	ချွေလှေ့စက်	ပဲခွဲစက်	ဆိုင်ကယ်
အရေအတွက်	-	၆	၂	၁	၃	၁၃၄

ကျေးရွာအတွင်းအခြားပိုင်ဆိုင်မှုများ

ကျေးရွာပိုင်ဆိုင်မှုများ	ရေတင်စက်	ထွန်	ထယ်	လှည်း	နွား
အရေအတွက်	၂၄	၁၅၀	၁၅၀	၅၁	၃၆၇
ကျေးရွာပိုင်ဆိုင်မှုများ	ဝွန်ဒေါင်း	ဆိုင်ကယ်	ကျွမ်းကျင်လုပ်သား	လုပ်သား	လယ်ထွန်စက်
အရေအတွက်	၃၇	၁၃၄	၁၀	-	-

အခြားကျေးရွာရှိအသုံးပြုနိုင်သော အရင်းအမြစ်/အချက်အလက်များ

အရင်းအမြစ်	ဆေးခန်း	အလက/အထက	ဈေး	ကျွမ်းကျင်လုပ်သား	လုပ်သား	မြေတူးစက်	လမ်းကြိုစက်
အရေအတွက်	-	လ(ခွဲ)-၁ မူလတန်း	-	၁၂	၂၀	-	-

၅။ လူထုပူပေါင်းပါဝင်သော လူမှုဆန်းစစ်ခြင်းနှင့် အကဲဖြတ်ခြင်းလုပ်ငန်းစဉ်

(PSA/PRA) အကျဉ်းချုပ်

စဉ်	အကြောင်းအရာ	ရက်စွဲ	ဦးတည်အုပ်စု	တက်ရောက်သူ			အဓိက ဆွေးနွေးချက်များ
				ကျား	မ	ပေါင်း	
၁	လူမှုစီးပွားအဆင့်သတ်မှတ်ခြင်း (Wealth Ranking)	၂၆.၁၂.၂၀၁၆	ချမ်းသာ၊ အလယ်အလတ် နွမ်းပါး၊ အနွမ်းပါး ဆိုးရပ်မိရပ်ဖ၊ လူငယ်အုပ်စု	၂၇	၂၇	၅၄	ကျေးရွာလူမှုစီးပွားအုပ်စုများခွဲခြားသတ်မှတ်နိုင်ရေးအတွက် အခြေခံစံနှုန်းများသတ်မှတ်ခြင်း၊ ကျေးရွာသားများနှင့် အများသဘောတူသတ်မှတ်ခြင်း
၂	ရာသီခွင်ပြပြက္ခဒိန် (seasonal calendar)	၂၆.၁၂.၂၀၁၆		၂၇	၂၇	၅၄	ရာသီဥတု၊ စိုက်ပျိုးသီးနှံများ၊ မွေးမြူရေးလုပ်ငန်းများ၊ လမ်းပန်းဆက်သွယ်ရေး၊ ကျန်းမာရေးနှင့် ပွဲတော်များ
၃	ကျေးရွာလူမှုရေးပြနှင့် သယံဇာတပြမြေပုံ (social map/ Resource map)	၂၆.၁၂.၂၀၁၆	ရပ်မိရပ်ဖများ၊ ချမ်းသာ၊ အလယ်အလတ် နွမ်းပါး၊ အနွမ်းပါး ဆိုး	၂၆	၂၇	၅၃	အိမ်များ၊ အခြေခံအဆောက်အဦများ၊ လမ်းပန်းဆက်သွယ်ရေး၊ လယ်ယာမြေများ၊ မြစ်ချောင်းများ

၄	အဖွဲ့အစည်း ချိတ်ဆက် မှု (Venn Diagram)	၂၆.၁၂.၂၀၁၆	ချမ်းသာ၊အလယ် အလတ် နွမ်းပါး၊အနွမ်းပါး ဆုံး ရပ်မိရပ်ဖ၊လူငယ် အုပ်စု	၂၇	၂၇	၅၄	ကျေးရွာတွင်းရှိအဖွဲ့အစ ည်း များမည်သို့သောလုပ်ငန်း များအတွက်မည်သည့်အဖွဲ့ များချိတ်ဆက်လုပ်ကိုင်မှု
၅	ပင့်ကူအိမ် ကွန်ယက် (Spider Web)	၂၆.၁၂.၂၀၁၆	ချမ်းသာ၊အလယ် အလတ် နွမ်းပါး၊အနွမ်းပါး ဆုံး ရပ်မိရပ်ဖ၊လူငယ် အုပ်စု (အမျိုးသား/သမီး)ပေါင်း	၂၇	၂၇	၅၄	အမျိုးသားနှင့်အမျိုးသမီးမျ ားတန်းတူအခွင့်အရေးရရှိ မှု နှင့်မရရှိသည့်အကြောင်း အရင်းများ
၆	အမျိုးသား/ သမီး ပိုင်ဆိုင်မှုပြ ဇယား	၂၆.၁၂.၂၀၁၆	ချမ်းသာ၊အလယ် အလတ် နွမ်းပါး၊အနွမ်းပါး ဆုံး ရပ်မိရပ်ဖ၊လူငယ် အုပ်စု (အမျိုးသား/သမီး)ပေါင်း	၂၇	၂၇	၅၄	အမျိုးသား/သမီး တို့၏ အရင်းအမြစ်အပေါ် မည်သူ ကပိုင်၍ အသုံးပြုနေကြသည်ကို ဖော်ထုတ်ခြင်း၊
၇	ကျေးရွာ၏(၅) နှစ်စာဦး စား ပေးအစီအ စဉ်ပြဇယား (Matric Ranking)	၂၆.၁၂.၂၀၁၆	ချမ်းသာ၊အလယ် အလတ် နွမ်းပါး၊အနွမ်းပါး ဆုံး ရပ်မိရပ်ဖ၊လူငယ် အုပ်စု (အမျိုးသား/သမီး)ပေါင်း	၈၀	၉၂	၁၆၃	အကျိုးပြုဦးရေအကျိုးခံစာ းခွင့်နှင့်အဓိကလိုအပ်ချက် များ ပေါ်မူတည်၍ဆုံးဖြတ်သ ည်။

၆။ကျေးရွာဖွံ့ဖြိုးရေး အစီစဉ်အတွက် အသုံးပြုခဲ့သော PRA toolsများနှင့်တစ်ခုချင်းစီ အတွက်သုံးသပ်ချက်များ

၆.၁။ကျေးရွာ၏လူမှုစီးပွားအဆင့်သတ်မှတ်ခြင်း။(Wealth Ranking)

အဆင့်	အခြေခံစံနှုန်းများ/ညွှန်းကိန်းများ	အိမ်ထောင်စု	ရာခိုင်နှုန်း
အချမ်းသာဆုံး	စိုက်ပျိုးမြေ(၁၅)ဧက ၊စက်ပစ္စည်း၊လှည်း၊နွား	၉	၄%
အလယ်အလတ်ချမ်းသာသူ	စိုက်ပျိုးမြေ(၁၀)ဧကနှင့်အထက်၊ဆိုင်ကယ်၊လှည်း၊ နွား(၁)ယှဉ်း	၃၆	၁၇%
နည်းနည်းနွမ်းပါး	စိုက်ပျိုးမြေ(၂)ဧကနှင့်အထက်၊ ဆိုင်ကယ်	၉၉	၄၇%
အနွမ်းပါးဆုံး	မြေယာမဲ့ လက်လုပ်လက်စား	၆၇	၃၂%
စုစုပေါင်း		၂၁၁	၁၀၀%

သုံးသပ်ချက်

- ကျေးရွာတွင် အနွမ်းပါးဆုံး အိမ်ထောင်စု (၆၇) စုရှိပါသည်။ လက်လုပ်လက်စားများဖြစ်ပြီး မြေဧကပိုင်ဆိုင်မှုများ မရှိသောကြောင့်နွမ်းပါးပါးပါးသည်။
- ကျေးရွာဖွံ့ဖြိုးရေး အစီစဉ်ရေးဆွဲရာတွင် အနွမ်းပါးဆုံးသူများ ပါဝင်ဆွေးနွေးနိုင်ရန် ပြုလုပ်ပေးပြီး လုပ်ငန်းစဉ်ရေး ဆွဲရာတွင်လည်း ထိုအုပ်စုများ လုပ်ငန်းခွင်သို့ ဝင်ရောက်လုပ်ကိုင်နိုင်ရန် စဉ်းစားပေးရမည်။

- နွားများကို အဓိကထားမွေးမြူကြပြီး ဝက်၊ကြက်များလည်းမွေးမြူသည်။ မြစ်ရေတက်ချိန် များတွင် နွားများအတွက် နေရာခက်ခဲမှုဖြစ်သောကြောင့် အခြားရွာများသို့ ပြောင်းရွှေ့မှုများ ပြုလုပ်ရသည်။
- တောင်/ယာလုပ်ငန်းကို အဓိကထားလုပ်ကိုင်ရသောကြောင့် တစ်နှစ်ပတ်လုံးဝင်ငွေ မရရှိနိုင်ပါ။ အမျိုးသမီးများ အမျိုးသားများနှင့် လုပ်ခတန်းတူမရခြင်းမှာ ရေးရိုးအယူအဆများနှင့် လုပ်အား တူညီစွာ မလုပ်နိုင်သောကြောင့်ဖြစ်သည်။ အမျိုးသား ဦးဆောင်သော အိမ်ထောင်ဦးစီး အိမ်များမှာ ဝင်ငွေပိုများသည်။ ဝါဆို၊ ဝါခေါင်၊ တော်သလင်းလများမှာ ရေတက်ချိန် ဖြစ်သော ကြောင့် အားလပ်ချိန်ဖြစ်ပြီး တစ်နယ်သို့ သွားရောက်လုပ်ကိုင်သူ အနည်းငယ် ရှိသည်။
- အမျိုးသမီးများအတွက် နည်းပညာသင်တန်းများ (စက်ချုပ်၊ မုန့်လုပ်ငန်း.....) ပေးခြင်းဖြင့် ဝင်ငွေရလုပ်ငန်းများ ရရှိလာနိုင်ပါသည်။
- မိုးရွာ/ရေကျချိန်များတွင် သွားလာရ ခက်ခဲပါသည်။ သွေးလွန်တုပ်ကွေး၊ ဝမ်းပျက်ဝမ်းလျော ရောဂါများ ဖြစ်ပွားတက်ပါသည်။
- တန်ခူး ၊ ကဆုန်လများတွင် ဝင်ငွေ ရရှိမှုများပြီး နတ်တော်၊ ပြာသို၊ တပို့တွဲလများတွင် ဝင်ငွေသင့်တင့်ပြီး ၊ ဝါဆို၊ ဝါခေါင်လများတွင် ဝင်ငွေနည်းပါးသည်။

၆.၃။ကျေးရွာလူမှုရေးအရင်းအမြစ်ပြုမြေပုံ နှင့် သုံးသပ်ချက်

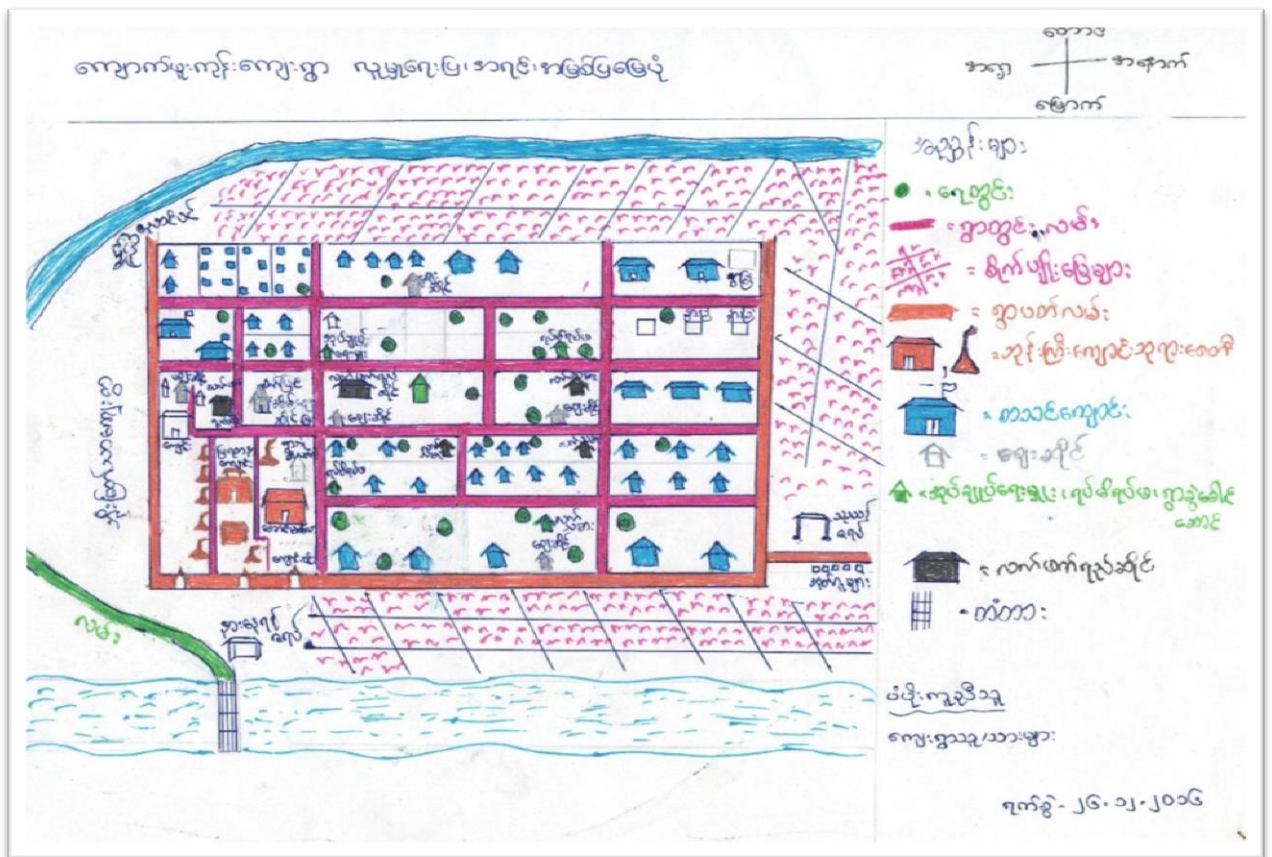

သုံးသပ်ချက်

- စိုက်ပျိုးရေးဖြင့် အဓိက အသက်မွေးဝမ်းကြောင်းပြုလုပ်ပြီး မွေးမြူရေးလည်း ပြုလုပ်ကြသည်။ စိုက်ပျိုးမြေများသည် ကျေးရွာ၏ တောင်ဘက်၊ အနောက်ဘက်နှင့် မြောင်ဘက်တွင် ရှိသည်။ မြေပဲကို အဓိကထားစိုက်ပျိုးပြီး ပဲတီ၊ ပြောင်းဖူး စသည့် သီးနှံများလည်း စိုက်ပျိုးသည်။
- ကျေးရွာတွင်းလမ်းအချို့မြေသားလမ်းများဖြစ်သောကြောင့် မိုးရွာ၊ရေကျချိန်များတွင် ဗွက်များ ထသည့်အတွက် ပြုပြင်ရန်လိုအပ်သည်။ပွင့်လင်းရသီတွင် မြို့နယ်နှင့် လမ်းပန်းဆက်ရေး ကောင်းမွန်ပြီး မြစ်ရေတက်ချိန်တွင် စက်လှေများဖြင့် သွားလာရသည်။ သောက်သုံးရေ ဖူလုံမှုရှိသည်။လမ်းများအဆင့်မြှင့်တင်ဆောင်ရွက်နိုင်လျှင် ကျေးရွာအတွက် သွားလာရေးပိုမို အဆင်ပြေမည်ဖြစ်ပါသည်။
- ကျေးရွာအတွင်းတွင် ကြွယ်ဝသူများနှင့် နွမ်းပါးသူများ ရောနှောနေထိုင်ကြပြီး အနောက်ပိုင်းတွင် နွမ်းပါးသူများ ပို၍နေထိုင်ကြသည်။
- စိုက်ပျိုးရန် မြေ/ယာများရှိသော်လည်း ရာသီဥတုဒဏ်၊ ပိုးမွှားဒဏ်တို့ကြောင့် ပိုးသတ်ဆေးများသုံးခြင်း၊ ရေတင်မှုများပြုလုပ်ခြင်းတို့ကြောင့် နှစ်စဉ်ထွက်ငွေ ပိုမိုများပြား နေရသည်။
မျိုးကောင်းမျိုးသန့်များ ရရှိရန်လည်း လိုအပ်သည်။
- တစ်ရွာလုံး ဗမာ လူမျိုးများဖြစ်ပြီး ဗုဒ္ဓဘာသာ ကိုးကွယ်ကြသည်။
- နိုင်ငံတော်မှ လျှပ်စစ်ပင်မဓာတ်အားလိုင်းကိုဖောက်လုပ်လျှက်ရှိပြီး ကျေးရွာအတွက် လျှပ်စစ်မီးလင်းရေးလုပ်ငန်းဆောင်ရွက်ပါက အဆင်ပြေမည်ဖြစ်ပါသည်။
- ကျေးရွာအစည်းအဝေးပြုလုပ်ရာတွင် ဘုန်းကြီးကျောင်းနှင့် ကျေးရွာကော်မတီနေအိမ် များတွင် ပြုလုပ်ရသဖြင့် နေရာအခက်အခဲရှိကာ စုရပ်ဆောင်ဆောက်လုပ်နိုင်ပါက အဖွဲ့အစည်းများမှ သင်တန်းနှင့် အစည်းအဝေးများပြုလုပ်လျှင်အဆင်ပြေနိုင်မည်ဖြစ်ပါသည်။
- ကျေးရွာတွင်တွဲဘက်အလယ်တန်းကျောင်းရှိသော်လည်း ရှေ့မျက်နှာစာနှစ်ဖက်တွင်သာ အုတ်တံတိုင်း ကာရံထားပြီး နှစ်ဖက်ကာရံထားခြင်းမရှိသဖြင့်လုံခြုံမှုမရှိသောကြောင့်ကျောင်းခြံစည်းရိုးပြုလုပ်နိုင်ပါက ကျောင်းဝန်းလုံခြုံမှုရှိမည်ဖြစ်ပါသည်။
- တိုးတက်ရန်လိုအပ်သော အချက်များမှာ ကျေးရွာတွင်လမ်းများကောင်းမွန်ရန်၊ လျှပ်စစ်မီးရရှိရန်၊ စိုက်ပျိုးရေး စနစ်နှင့် မျိုးကောင်းမျိုးသန့် ရရှိရန် အလုပ်အကိုင် အခွင့်အလမ်း (အသက်မွေးဝမ်းကျောင်းသင်တန်းများ)၊ကျေးရွာစာကြည့်တိုက် လူမှုရေးကားနှင့် သစ်များရရှိနိုင်ရန် တို့ဖြစ်သည်။

သုံးသပ်ချက်



- ကျေးရွာအတွင်းရှိ အဖွဲ့အစည်းများမှာ အုပ်ချုပ်ရေးအဖွဲ့၊ လူငယ်ဖွံ့ဖြိုးရေးအဖွဲ့ ၊ မီးလင်ရေးကော်မတီ(အင်ဂျင်စက်)၊ အိုးသူကြီးအဖွဲ့၊ နာရေးကူညီမှုအသင်း၊ ကျောင်းကော်မတီ၊ မခင်နှင့်ကလေးအဖွဲ့၊ လူထုဗဟိုပြု ကော်မတီ၊ အမျိုးသမီးရေးရာအဖွဲ့၊ ဂေါပကအဖွဲ့၊ အမျိုးသမီးအဖွဲ့ များတို့ဖြစ်သည်။
- ကျေးရွာအတွင်းရှိ အဖွဲ့အစည်းများအားလုံးသည် သူ့အပိုင်းကဏ္ဍနှင့်သူ လုပ်ဆောင်မှု များရှိကြသည်။ အမျိုးသမီးရေးရာ ၊ Pact Myanmar (ဒေါ်မြတ်မေ)၊ မိခင်နှင့်ကလေး၊ နာရေး ကူညီမှုအသင်း၊ လူထုဗဟိုပြု စီမံကိန်း ကော်မတီ၊ ကျောင်းကော်မတီ၊ SPPRG အဖွဲ့များတွင် အမျိုးသမီးများ ဦးဆောင်၍ လုပ်ဆောင်မှုများရှိသည်။
- ကျေးရွာနှင့် ချိတ်ဆက်လုပ်ဆောင်နေသော ပြင်ပအဖွဲ့အစည်းများမှာ စိုက်/ဘက်၊ အထွေ ထွေအုပ်ချုပ်ရေး ၊ သမဝါဝမအသင်း၊ မြို့နယ်ရဲစခန်း၊ ကျေးလက်ဒေသဖွံ့ဖြိုး တိုးတက် ရေး ဦးစီးဌာန၊ တရားရုံး၊ လူဝန်မှုကြီးကြပ်ရေးရုံး၊ မြို့နယ်မီးသတ်ဌာန များနှင့် NGO အဖွဲ့အစည်း များဖြစ်သော SPPRG ၊ Pact Myanmar (အသေးစားငွေစုငွေချေးအဖွဲ့) တို့ဖြစ်သည်။
- စိုက်ပျိုးရေးနည်းပညာများရရှိရန်၊ မျိုးကောင်းမျိုးသန့်ရရှိရန်၊ အိမ်တွင်းမှုသင်တန်းစာများ ရရှိရန်၊ အတိုးနည်းချေးငွေများရရှိရန်၊ အသိပညာဗဟုသုတများ ပိုမိုတိုးတက်လာစေရန် သက်ဆိုင်ရာ ဌာနများ၊ အစိုးရမဟုတ်သော အဖွဲ့အစည်းများနှင့် ပိုမိုချိတ်ဆက်ဆောင်ရွက်ရန် လိုအပ်နေ ကြောင်းတွေ့ရပါသည်။
- ချေးငွေပြန်ဆပ်ရန် မလိုသော ထောက်ပံ့ပေးသည့် အဖွဲ့အစည်းများအား ကျေးရွာလူထုမှ ပို၍ သဘောကျနှစ်သက်သည်။

၆.၆။ သုံးစွဲမှုနှင့် ထိန်းချုပ်မှုဇယားနှင့် သုံးသပ်ချက်



ကျောက်ဖူး၊ ကုန်းကျေးရွာ
သုံးစွဲမှု

သုံးစွဲမှုနှင့် ထိန်းချုပ်မှု ဇယား

၂၆.၁၂.၂၀၁၆

အမျိုးသား 	အမျိုးသမီး 	အမျိုးသား+အမျိုးသမီး 
တောင်သူသုံး စက်ပစ္စည်း	အဝတ်ချုပ်စက်	လယ်ယာ ခြံ လမ်း ဆိုင်ကယ် ခပ်ပင် ရေ ချောင်း တံတား ငွေကြေး ဒဗ် ကုန်စုံဆိုင်

ထိန်းချုပ်မှု

အမျိုးသား 	အမျိုးသမီး 	အမျိုးသား+အမျိုးသမီး 
လယ်ယာ ခြံ ဆိုင်ကယ် ခပ်ပင် တောင်သူသုံး စက်ပစ္စည်း ချောင်း တံတား	ငွေကြေး အဝတ်ချုပ်စက် ကုန်စုံဆိုင်	လမ်း ရေ ချောင်း တံတား ဒဗ်

သုံးသပ်ချက်

- အမျိုးသမီးများ သီးသန့် အသုံးပြုသော အရင်းအမြစ်များမှာ အဝတ်ချုပ်စက်ဖြစ်သည်။
- အမျိုးသားများ အသုံးပြုသော အရင်းအမြစ်များမှာ တောင်သူသုံး စက်ပစ္စည်းများဖြစ်သည်။
- အမျိုးသား၊ အမျိုးသမီး နှစ်ဦးစလုံး သုံးစွဲမှုများမှာ လယ်/ယာမြေ၊ လမ်း၊ ဆိုင်ကယ်၊ သစ်ပင်၊ ရေ၊ ချောင်း၊ တံတား၊ ငွေကြေး၊ အိမ်၊ ကုန်စုံဆိုင် စသည်တို့ဖြစ်သည်။
- အရင်းအမြစ်အား သုံးစွဲမှုအပိုင်းတွင် တူညီသော်လည်း ထိန်းချုပ်မှုအပိုင်းတွင် အမျိုးသားများကပိုများသည်။
- အမျိုးသားများက ထိန်းချုပ်မှုများသောကြောင့် အမျိုးသမီးများ၏ ဦးဆောင်နိုင်မှုအပိုင်း အနည်းငယ်လျော့ကျနိုင်သည်။

အမျိုးသမီးကဏ္ဍအစည်းအဝေးမှတ်တမ်းနှင့် စစ်ဆေးရမည့်အချက်များ

၁။ အမျိုးသမီးကဏ္ဍ အစည်းအဝေးမှတ်တမ်း

စီမံကိန်းပထမနှစ်အတွက် ကျေးရွာမိတ်ဆက်အစည်းအဝေးပြုလုပ်ရန်ဖိတ်ကြားရာတွင် အမျိုးသမီးများ အချိုးညီစွာပါဝင်ရန်ကျေးရွာ တာဝန်ရှိသူများနှင့် အုပ်ချုပ်ရေးမှူးထံသို့ပြောကြားခဲ့ပါသည်။ အစည်းအဝေး တိုင်းတွင်အမျိုးသမီးများပြောကြားလိုသော အချက်များကိုလွတ်လပ်ပွင့်လင်းစွာ ပြောကြားနိုင်ကြောင်းကို လည်းအသိပေးထားပါသည်။ ကျေးရွာအုပ်စုအဆင့်တွင်နှစ်စဉ်ပြုလုပ်သော လုပ်ငန်းများ တွင်အမျိုးသမီး များတင်ပြတောင်းဆိုသောလုပ်ငန်းတစ်ခုပါဝင်မည်ဖြစ်ကြောင်းကို လည်းပြောကြားခဲ့ပါသည်။ လုပ်ငန်းခွဲ များအကောင်အထည်ဖော်ဆောင်ရွက်သောလုပ်ငန်းဖြစ်ပါက တူညီသောလုပ်ငန်း အတွက်တူညီသော လုပ်ခလစာများရှိမည်ကိုလည်း ပြောကြားခဲ့ပါသည်။ စီမံကိန်းတွင်အမျိုးသမီး/သားခွဲခြားမှုများမရှိစေရန်ရည်ရွယ်ထားသည်ကိုလည်းပြောကြားမှုပြုလုပ်ခဲ့ သည်။ အမျိုးသမီးများ၏ ဦးဆောင်နိုင်မှုနှင့် စီမံခန့်ခွဲမှုစွမ်း ရည်များတိုး တက်လာစေရန်အတွက် ကော်မတီများထဲတွင်အမျိုးသမီးများ(၅၀%)ပါဝင်ရမည်ဖြစ်သည်။ ဆပ်ကော်မတီတစ်ခုတိုင်းတွင်လည်း အနည်းဆုံးအမျိုးသမီးတစ်ဦးပါဝင်ရမည်ဖြစ်ပါသည်။ ကော်မတီဝင်အမျိုးသမီးများသည်တင်ပြဆွေး နွေးမှုများပြုလုပ်ခြင်း၊ ဆုံးဖြတ်ချက်များချခြင်းများပြုလုပ်ရမည်ဖြစ်ပါသည်။ အမျိုးသားများမှလည်းကူညီ ပံ့ပိုးပေးရမည်ဖြစ်ပါသည်။ ဒုတိယအကြိမ်အစည်းအဝေးများတွင်အမျိုးသမီးများသည်လိုအပ်ချက်အ ခက်အခဲများကိုလွတ်လပ်စွာဆွေးနွေးနိုင်ရန် အမျိုးသမီးသီးသန့်အုပ်စုများဖွဲ့ပြီးအခက်အခဲများဖော် ထုတ်ခြင်းကိုလည်းလုပ်ကိုင်ခဲ့ပါသည်။

၂။ကျေးရွာမိတ်ဆက်အစည်းအဝေးတွင် အမျိုးသမီးကူအတွက် စောင့်ကြည့်စစ်ဆေးရမည့်အချက်များ

ကျေးရွာ/ကျေးရွာအုပ်စုအမည်-ကျောက်ဖူးကုန်းကျေးရွာ၊ကျောက်ဖူးကုန်းကျေးရွာအုပ်စု

စဉ်	အကြောင်းအရာ	တွေ့ရှိချက်		မှတ်ချက်
		✓	✗	
၁။	အစည်းအဝေးတက်ရောက်လူသူများအား ကျား၊မ ရေးရာ အခြေခံ သဘောတရားများကို ရှင်းလင်းဆွေးနွေးခဲ့ပါသလား။	✓		
၂။	စီမံကိန်းပါဝင်သော ကျား၊မရေးရာ အကောင်အထည်ဖော်ရေး လိုအပ်ချက်(၅)ချက်ကို ရှင်းလင်းပြခဲ့ပါသလား။	✓		
၃။	အစည်းအဝေးခေါ်ယူရာတွင် အမျိုးသား/သမီးများ အချိုးညီစွာ တက်ရောက်နိုင်ရေး အတွက်အသိပေးတိုက်တွန်း စည်းရုံးခဲ့တာ မျိုးရှိခဲ့ပါသလား။	✓		
၄။	အမျိုးသမီးများ၏ စကားသံများ၊ပြောဆိုနိုင်ခွင့်များ ပိုမိုထွက်ပေါ်လာ အောင် ဖန်တီးပေးခဲ့ ပါသလား။	✓		
၅။	ဆပ်ကော်မတီဖွဲ့ များ ဖွဲ့စည်းရာတွင်အမျိုးသမီးများနှင့် ပါဝင်ဖွဲ့ စည်းရေး၊ပူးပေါင်းပါဝင်ရေး ဦးဆောင်နိုင်ရေးအတွက် တွန်းအားပေး ကူညီဆောင်ရွက်ခဲ့ပါသလား။	✓		
၆။	အစည်းအဝေးကို အမျိုးသား/သမီးများ အလွယ်တကူ ပါဝင် တက် ရောက်နိုင်သော အချိန်နှင့် နေရာများကို ရွေးချယ် ခြင်း၊ထည့်သွင်း စဉ်းစားဆောင်ရွက်ခြင်းများတို့ကို လုပ်ဆောင်ခဲ့ပါသလား	✓		
၇။	လူနည်းစု၊ဆင်းရဲ/နွမ်းပါး၊ထိခိုက်လွယ်သောအုပ်စုများကိုအစည်းအ ဝေး မစတင်မှီ အချိန်များ က ရှာဖွေဖော်ထုတ်ခဲ့တာမျိုးများ ရှိပါ သလား။	✓		
၈။	လူနည်းစု/ဆင်းရဲ/နွမ်းပါး/ထိခိုက်လွယ်သော အမျိုးသား/သမီး များ ထဲမှ အချို့ကို အစည်းအဝေးတက်ရောက်နိုင်အောင် ဖိတ်ကြား ဆောင်ရွက်မှုမျိုးရှိခဲ့ပါသလား။	✓		
၉။	လူနည်းစု/ဆင်းရဲ/နွမ်းပါး/ထိခိုက်လွယ်သောအမျိုးသား/အမျိုးသမီး များနှင့် ကြုံတွေ့နေရ သောအခက်အခဲများကို သင်ဆွေးနွေး မေးမြန်းခဲ့တာမျိုး ရှိပါသလား။	✓		
၁၀။	အမျိုးသမီးများ ပြောဆိုတင်ပြနိုင်အောင် အချိန်ပေးရန်၊ ကြိုတင် စီစဉ်ဆောင်ရွက်မှု မျိုးများဆောင်ရွက်ခဲ့တာများ ရှိပါသလား။	✓		
၁၁။	စီမံကိန်းလုပ်ငန်းခွဲများရှာဖွေဖော်ထုတ်ရာတွင် အမျိုးသား/ သမီး များသီးခြားဆွေးနွေး ဖော်ထုတ်ဆောင်ရွက်ခဲ့တာမျိုး ရှိပါသလား။	✓		
၁၂။	ကျေးရွာစီမံကိန်းအထောက်အကူပြုကော်မတီဖွဲ့ စည်းရာတွင် အမျိုး	✓		

	သမီး၊ အမျိုးသား အချိုးညီမျှစွာ (၅၀:၅၀) ဖွဲ့စည်း နိုင်ခဲ့ပါ သလား။ မဖွဲ့စည်းနိုင်ခဲ့ပါက မှတ်ချက်တွင် ရှင်းလင်းပါ။			
၁၃။	ဆပ်ကော်မတီများတွင် အနည်းဆုံး အမျိုးသမီးအဖွဲ့ဝင် တစ်ဦးနှုန်း ဖြင့် ပါဝင်ဖွဲ့စည်းနိုင်ခဲ့ပါသလား။ မဖွဲ့စည်းနိုင်ခဲ့ပါက မှတ်ချက်တွင် ရှင်းလင်းပါ။	√		
၁၄။	ကျေးရွာ/ကျေးရွာအုပ်စု ဖွံ့ဖြိုးရေးစီမံချက် များတွင် အမျိုးသမီးများ ရွေးချယ်ဆုံးသည့် လုပ်ငန်းစီမံချက် အနည်းဆုံး တစ်ခု ပါဝင် နိုင်ရေးအတွက် စည်းရုံးဆွေးနွေးမှုများ ပြုလုပ် ဆောင်ရွက်ခဲ့ ပါသလား။	√		
၁၅။	တက်ရောက်လာသူများအား အမျိုးသမီးများ၏ လိုအပ်ချက်များကို ဖြည့်ဆည်းပေးနိုင်ရန် အမျိုးသမီးရွေးချယ် လိုက်သော ဦးစားပေး ရွေးချယ်မှုများကိုထောက်ပံ့ပေးသွားမည်ဖြစ်ကြောင်း အသိပေး ပြောကြားခဲ့ပါသလား။	√		
၁၆။	ရွေးချယ်လိုက်သော စီမံကိန်းလုပ်ငန်းခွဲများသည် ဒေသတွင်း မှာရှိသော လူနည်းစု/ဆင်းရဲ/ နွမ်းပါး/ထိခိုက်လွယ် အုပ်စုများ အပေါ် မည်သို့အကျိုးပြုနိုင်မည်ဖြစ်ကြောင်း ရှင်းလင်း ပြောကြား ခြင်း၊မှတ်တမ်းတင်ခြင်းများတို့ကို ဆောင်ရွက်ခဲ့ပါသလား။	√		
၁၇။	ကျေးရွာအုပ်စုအဆင့် အစည်းအဝေးပြုလုပ်ရာတွင် အုပ်စု စီ/ထောက် ကော်မတီဝင်များကို ကျား၊မရေးရာလိုအပ်ချက်များ အကြောင်းကိုရှင်းလင်းပြောကြားခဲ့ပါသလား။	√		
၁၈။	ကျေးရွာအုပ်စုအဆင့် အစည်းအဝေးပြုလုပ်ရာတွင် အုပ်စု စီ/ထောက် ကော်မတီဝင်များ အားလုံး တက်ရောက်နိုင်မှု ရှိ/မရှိ စစ်ဆေးခဲ့ပါသလား။မတက်ရောက် နိုင်ခဲ့ပါက မှတ်ချက်တွင် ရှင်းလင်းပါ။	√		

၆.၇။ကျေးရွာ၏ဦးစားပေးအစီအစဉ်

ကျေးရွာ၏အခက်အခဲများ

စဉ်	အမျိုးသား	အမျိုးသမီး
၁	ကျေးရွာတွင်းလမ်းများ မိုးရွာ/ ရေကျချိန်တွင် သွားလာရခက်ခဲ	ရွာတွင်းလမ်းများခင်းခြင်း မပြီးသေးသည့်အတွက် သွားလာရေးခက်ခဲ
၂	ကျေးရွာပေးသော မီးစက်သည် မနိုင်နင်း သည့်အတွက် မီးလင်းရေးခက်ခဲ	လျှပ်စစ်မီးမလင်းသေးသည့် အခက်ခဲ
၃	ကျန်းမာရေးကုသမှု အလွယ်တကူ ခံယူရန် ခက်ခဲ	အိမ်တိုင်း ယင်လုံအိမ်သာမရှိသည့်အခက်ခဲ

၄	ကျေးရွာတွင်းလမ်းများ ကျဉ်းသည့်အတွက် သွားလာရခက်ခဲ	ကျန်းမာရေးအတွက် ဆေးကုသမှုခံယူရန်ခက်ခဲ
၅	စိုက်ပျိုးရေးအတွက် နည်းပညာနှင့် ဆေးဝါး များရရှိရန်ခက်ခဲ	အိမ်တိုင်းသောက်သုံးရေ အလွယ်တကူ အသုံးပြု ရန်မရရှိသေးသည့်အခက်အခဲ
၆	ကျေးရွာလူထုများ အစည်းအဝေးများပြုလုပ် ရန် နေရာအတည်တကျမရှိခြင်း	ပညာရေးအတွက် အထက်တန်းကျောင်းမရှိခြင်း
၇	တောင်သူများ ကျွန်းပေါ်သွားရာလမ်းခက်ခဲ	ကလေးများဗဟုသုတရရှိရန်အတွက် စာကြည့်တိုက်မရှိခြင်း
၈		ကျေးရွာတွင် အလုပ်အကိုင် ရှားပါးခြင်း
၉		လက်မှုပညာများ တတ်မြောက်မှုနည်းပါးခြင်း
၁၀		ကျောင်းခြံစည်းရိုးမရှိ၍ကလေးများလုံခြုံမှုမရှိခြင်း

ကျေးရွာ၏မျှော်မှန်းချက်များ

စဉ်	အမျိုးသား	အမျိုးသမီး
၁	ကျေးရွာတွင် လျှပ်စစ်မီးရရှိပြီး ကျေးရွာဖွံ့ဖြိုး တိုးတက်ချင်	အိမ်တိုင်းစေ့ (၂၄)နာရီမီးလင်းချင်
၂	လမ်းပန်းဆက်သွယ်ရေးပိုမိုကောင်းမွန်စေချင်	ရွာတွင်းလမ်းအားလုံးအဆင်ပြေချောမွေ့စွာ သွားလာနိုင်ရမည်။
၃	ကျန်းမာရေးအတွက်လူမှုကူညီရေးအသင်း၊ အဖွဲ့များရှိလာစေချင်	ကျန်းမာရေးအတွက်အိမ်တိုင်းယင်လုံအိမ်သာရှိချင်
၄	ကျေးရွာအစည်းအဝေးများပြုလုပ်ရန် နေရာရှိချင်	ဆေးကုသမှု အလွယ်တကူခံယူနိုင်ချင်
၅	လက်မှုလယ်ယာမှ စက်မှုလယ်ယာသို့ ပြောင်းလဲတိုးတက်ချင်	ပညာရေးအတွက်ကျေးရွာမှာဘဲ ဆုံးခမ်းတိုင်အောင် သင်ယူရစေချင်
၆		ဗဟုသုတရရှိရန် စာကြည့်တိုက်ရှိစေချင်
၇		အမျိုးသမီးများအတွက်အလုပ်အကိုင်အခွင့်အလမ်း ရာသီမရွေး ရှိစေချင်
၈		ကျောင်းခြံဝင်း လုံခြုံမှုရှိစေချင်

ကျေးရွာမျှော်မှန်းချက်လေ့ကျင့်ခန်းမှ ရရှိလာသောရလဒ်

<p>ကျေးရွာ၏ မျှော်မှန်းချက်</p>	<p>ကျေးရွာသည် လမ်းပန်းဆက်သွယ်ရေးများကောင်းမွန်၍ စီးပွားရေး၊ ပညာရေး၊ ကျန်းမာရေး၊ လူမှုရေးများ တိုးတက်ကောင်းမွန်လာပြီး ဆင်းရဲသား ပပျောက်သော ကျေးရွာဖြစ်လာရမည်။ စိုက်ပျိုးရေးနည်းပညာများ ၊ မွေးမြူရေးနည်းပညာများ ၊ အိမ်တွင်းမှုအသက်မွေးဝမ်းကျောင်းနည်းပညာများ၊ စက်ပြင်မှု အတတ်ပညာများ တတ်မြောက်လာမှုကြောင့် ဝင်ငွေအခွင့်အလမ်းရရှိကာ စီးပွားရေးများ တိုးတက်၍ လူနေမှု အဆင့်အတန်း မြင့်မားလာရမည်။</p>
<p>အနာဂတ်တွင် ကျေးရွာပိုမိုဖွံ့ဖြိုးတိုးတက်ရန် ကျေးရွာသူ/သားများ ၏မျှော်မှန်းထားရှိမှု</p>	<p>လူထုဗဟိုပြုစီမံကိန်း၏ လူထုသို့ တိုက်ရိုက်ထောက်ပံ့ငွေကို အသုံးပြု၍ လမ်းပန်းဆက်သွယ်ရေးများ ကောင်းမွန်လာပြီး ဒေသစီးပွားရေး ၊ လူမှုရေး၊ ကျန်းမာရေး၊ ပညာရေး၊ တိုးတက်ကောင်းမွန်လာရမည်။ အကောင်အထည်မဖော်နိုင်သော လုပ်ငန်းများကို သက်ဆိုင်ရာဌာနဆိုင်ရာများ နှင့် ချိတ်ဆက်လုပ်ကိုင်မှုများ ပြုလုပ်မည်။ မြို့နယ်တွင်းသို့ အစိုးရမဟုတ်သော အဖွဲ့အစည်းများ ဝင်ရောက်မှုများ ရှိပါက ကျေးရွာလိုအပ်ချက်များကို တင်ပြ၍ အကူအညီတောင်းခံမှုများ ပြုလုပ်မည်ဖြစ်သည်။</p>

ကျေးရွာ၏ (၅)နှစ်စာ ဦးစားပေးအစီစဉ်ပြဇယား

စဉ်	ကျေးရွာဖွံ့ဖြိုးမှုလုပ်ငန်းစဉ်	အဆိုပြုသူ	မှတ်ချက်
၁	လျှပ်စစ်မီးလင်းရေး	အမျိုးသား၊အမျိုးသမီး	
၂	ကျေးရွာတွင်း ဂျင်းလမ်းခင်းခြင်း	အမျိုးသား၊အမျိုးသမီး	
၃	စုရပ်ဆောင်ဆောက်လုပ်ခြင်း	အမျိုးသား၊အမျိုးသမီး	
၄	ကျန်းမာရေးဆေးပေးခန်းဆောက်လုပ်ခြင်း	အမျိုးသမီး၊ အမျိုးသား	
၅	ကျောင်းခြံစည်းရိုးခတ်ခြင်း	အမျိုးသမီး	
၆	စာကြည့်တိုက်	အမျိုးသမီး	
၇	အများသုံးယင်လုံအိမ်သာ	အမျိုးသမီး	
၈	ကျွန်းပေါ် သွားလမ်းခင်းခြင်း	အမျိုးသား	
၉	လူမှုကူညီရေးကား	အမျိုးသား	
၁၀	စိုက်ပျိုးရေးနည်းပညာသင်တန်း	အမျိုးသား၊အမျိုးသမီး	
၁၁	စက်ချုပ်၊ယက္ကန်းသင်တန်း	အမျိုးသမီး	
၁၂	စိုက်ပျိုးရေး စက်ပစ္စည်း	အမျိုးသား	

၇။ ကော်မတီဝင်များ ရွေးချယ်ခြင်းနှင့် ကျေးရွာဖွံ့ဖြိုးရေးအစီအစဉ် ဆောင်ရွက်မှု မှတ်တမ်းခါတ်ပုံများ
ကျေးရွာကော်မတီဝင်များရွေးချယ်နေစဉ်



ကျေးရွာသူ/သားများနှင့်ကျေးရွာ၏လူမှုဆန်းစစ်မှုများပြုလုပ်နေစဉ်



ကျေးရွာသူ/သားများ အစည်းများတွင်တက်ကြွစွာပါဝင်ဆွေးနွေးခြင်း



ကျေးရွာမှ အမျိုးသမီးများ ဖွံ့ဖြိုးရေးအစီအစဉ်များရေးဆွဲနေပုံ



ကျေးရွာစီမံကိန်း အထောက်အကူပြု ကော်မတီဖွဲ့စည်းပုံ နှင့် ကော်မတီဝင်များ

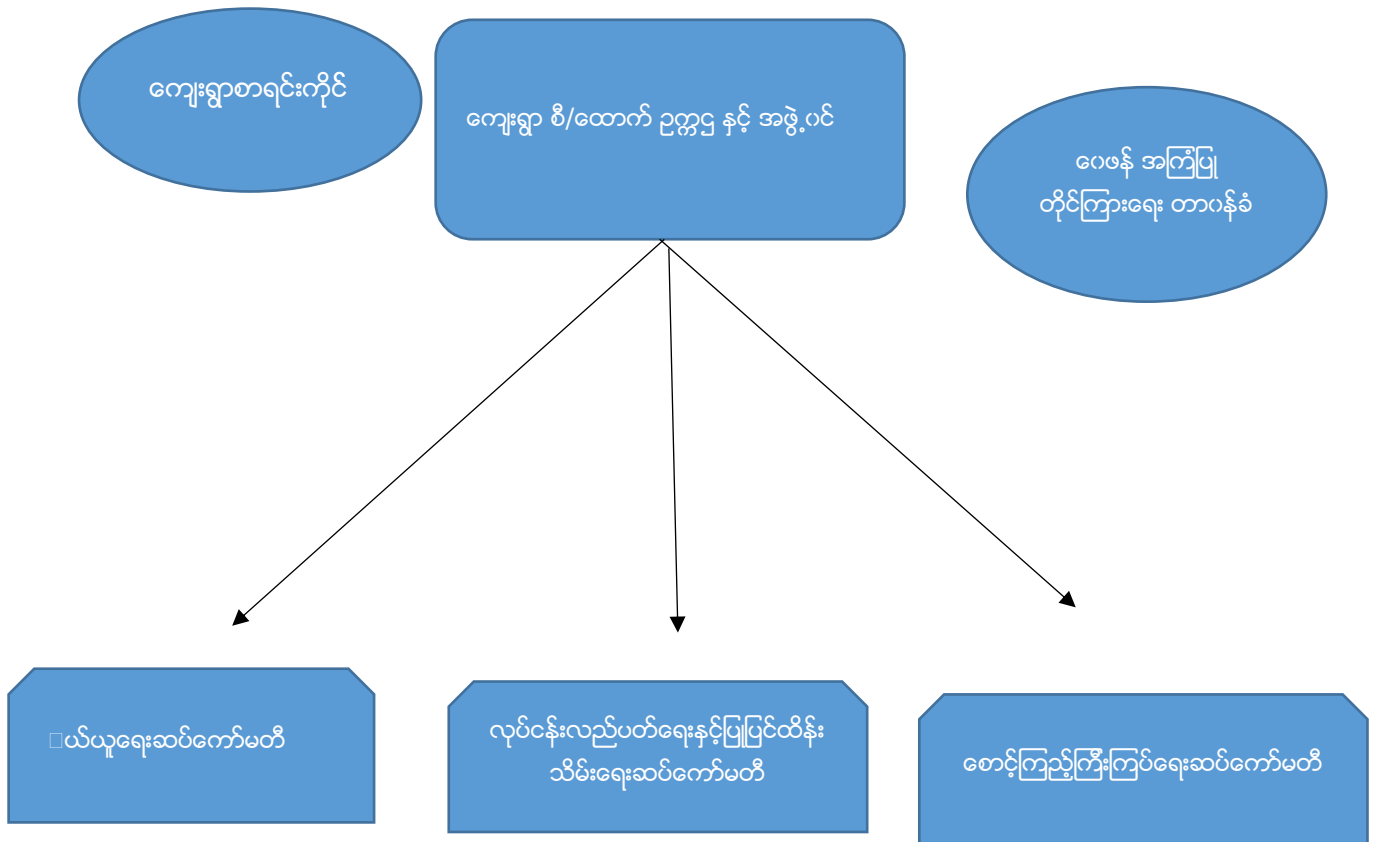

ကျေးရွာ စီ/ထောက် ဥက္ကဋ္ဌ နှင့် အဖွဲ့ဝင်

စဉ်	အမည်	ရာထူး/တာဝန်	ဖုန်းနံပါတ်	မှတ်ချက်
၁	ဦးဆန်းယုအောင်	စေတနာ့ဝန်ထမ်း	၀၉-၇၇၄၇၆၃၂၁၇	
၂	ဒေါ်မြင့်သူဇာ	စေတနာ့ဝန်ထမ်း	၀၉-၉၆၇၂၉၀၀၀၁	
၃	ဦးဇော်မျိုး	ကျေးရွာစီ/ထောက်ကော်မတီဥက္ကဋ္ဌ	၀၉-၉၇၄၃၉၂၄၀၀	
၄	ဒေါ်ဝါဝါခိုင်	ကျေးရွာစီ/ထောက်ကော်မတီဥက္ကဋ္ဌ	၀၉-၇၇၁၂၈၂၄၁၉	
၅	ဦးခိုင်စိုး	ကျေးရွာငွေစာရင်းကိုင်	၀၉-၇၈၇၆၂၉၁၇၁	
၆	ဦးကျော်ဝင်းဆွေ	ဝေဖန်အကြံပြုတိုင်ကြားရေးတာဝန်ခံ	၀၉-၇၉၂၃၉၄၁၁၇	
၇	ဒေါ်နန္ဒာအောင်	ဝေဖန်အကြံပြုတိုင်ကြားရေးတာဝန်ခံ	၀၉-၇၉၈၈၁၇၃၅၆	
၈	ဦးဇော်မင်း	ဝယ်ယူရေးဆပ်ကော်မတီ မှတ်တမ်းထိန်း	၀၉-၇၉၂၇၀၀၈၁၆	
၉	ဒေါ်သက်မာ	ဝယ်ယူရေးဆပ်ကော်မတီ အဖွဲ့ဝင်	၀၉-၇၉၂၃၉၄၂၁၃	
၁၀	ဦးဝင်းမြင့်	ဝယ်ယူရေးဆပ်ကော်မတီ ဥက္ကဋ္ဌ	၀၉-၇၉၅၁၂၁၅၂၈	

၁၁	ဒေါ်ဖြူသွယ်ဝင်း	စောင့်ကြည့်ကြီးကြပ်ရေးဆပ်ကော်မတီ အဖွဲ့ဝင်		
၁၂	ဦးသစ်ဆန်း	စောင့်ကြည့်ကြီးကြပ်ရေးဆပ်ကော်မတီ ဥက္ကဋ္ဌ	၀၉-၇၇၈၀၃၆၈၈၁	
၁၃	ဒေါ်ရီရီမွန်	စောင့်ကြည့်ကြီးကြပ်ရေးဆပ်ကော်မတီ အဖွဲ့ဝင်	၀၉-၇၈၇၆၃၂၄၄၃	
၁၄	ဒေါ်ဒေလီမြင့်	လုပ်ငန်းလည်ပတ်ရေးနှင့်ပြုပြင်ထိန်း သိမ်းရေးဆပ်ကော်မတီ အဖွဲ့ဝင်	၀၉-၉၇၁၇၅၄၆၀၁	
၁၅	ဦးနိုင်ဝင်း	လုပ်ငန်းလည်ပတ်ရေးနှင့်ပြုပြင်ထိန်း သိမ်းရေးဆပ်ကော်မတီ ဥက္ကဋ္ဌ	၀၉-၇၉၃၂၄၂၆၄၇	
၁၆	ဒေါ်ထွေးထွေးထိုက်	လုပ်ငန်းလည်ပတ်ရေးနှင့်ပြုပြင်ထိန်း သိမ်းရေးဆပ်ကော်မတီ အဖွဲ့ဝင်	၀၉-၇၉၇၁၅၇၆၈၁	

၈။ ကျေးရွာ အချက်အလက်ပုံစံ (ပုံစံ-၁)

ပုံစံ - ၈ - ၁ ကျေးရွာအခြေခံအချက်အလက်များ (Form PC 1)

လမ်းညွှန်ရွက်၊ လူထုစည်းရုံးရေးမှူးသည် ကျေးရွာ ခေါင်းဆောင်များအား ကျေးရွာအချက်အလက်များကို မေတ္တာရပ်ခံ၍ တောင်းခံရသည်။ ဤအချက်အလက်များကို စီမံကိန်း ဝိတ်ဆက်အစည်းဝေးမတိုင်မီတောင်းခံရမည်။ စီမံကိန်းဝိတ်ဆက်အစည်းဝေးတွင် လူထုစည်းရုံးရေးမှူးသည် ဤအချက်အလက် များအား စစ်ဆေးပြီး မှန်ကန်အောင်ပြုလုပ်ရမည်။ ပြီးနောက်တွင် လူထုစည်းရုံးရေးမှူးမှ သတင်းအချက်အလက်ထိသို့ Tablets မှ တဆင့် ဖြည့်သွင်းရမည်။

ကျေးရွာခေါင်းဆောင် အမည် ဦးအောင်တော်မင်း ကျေးရွာခေါင်းဆောင်၏ ဖုန်းနံပါတ် ၀၅-၉၇၃၃၆၀၄၇၈ လူထုစည်းရုံးရေးမှူး၏ အမည် ဒေါ်ဝင်းနုနု

ပြည်နယ်/တိုင်းဒေသကြီး၊ စစ်ကိုင်းပြည်နယ် မြောင် ကျေးရွာအုပ်စုကျေးရွာအမည် ကျေးရွာအုပ်စုကျေးရွာ ၁၂ : မြတ်သာ

က။ လူဦးရေ

လူမျိုးစု	အိမ်ထောင်စုအရေအတွက်	ကိုးကွယ်သည့်ဘာသာ	အိမ်ထောင်စုအရေအတွက်
လူမျိုးစု (၁) - <u>ဗမာ</u>	<u>၁၇၃</u>	ဘာသာ (၁) - <u>ဗုဒ္ဓ</u>	<u>၁၇၃</u>
လူမျိုးစု (၂) -----		ဘာသာ (၂) -----	
လူမျိုးစု (၃) -----		ဘာသာ (၃) -----	
လူမျိုးစုရော -----		ဘာသာရော -----	
အခြား			
	အရေအတွက်		
မသန်စွမ်းသူများ	<u>၁၀</u>	ကျား - <u>၄</u>	မ - <u>၆</u>
သက်ကြီးရွယ်အိုများ (၆၅ နှစ် နှင့် အထက်)	<u>၇၅</u>	ကျား - <u>၂၆</u>	မ - <u>၄၉</u>
စစ်ဘေးရှောင်			

	အမျိုးသား (အရေအတွက်)	အမျိုးသမီး (အရေအတွက်)
လူဦးရေ		
လူမျိုးစု (၁) - <u>ဗမာ</u>	<u>၃၄၉</u>	<u>၄၀၇</u>
လူမျိုးစု (၂) -----		
လူမျိုးစု (၃) -----		
အခြား		
အိမ်ထောင်စုဦးစီး	<u>၁၂၃</u>	<u>၅၀</u>

(ခ) အခြေခံအဆောက်အအုံ အသုံးအဆောင်များ

စာသင်ကျောင်း	အမှတ် ခြံစိမ့်	ကျွန်းမာရေး	အမှတ် ခြံစိမ့်	ဘာသာရေး အဆောက် အအုံများ	အမှတ် ခြံစိမ့်
အထက်တန်းကျောင်း	<input type="checkbox"/>	ဆေးရုံ	<input type="checkbox"/>	စေတီ	<input checked="" type="checkbox"/>
အလယ်တန်းကျောင်း	<input type="checkbox"/>	ကျွန်းမာရေးဌာန	<input type="checkbox"/>	ဘုန်းကြီးကျောင်း	<input checked="" type="checkbox"/>

မူလတန်းကျောင်း	<input type="checkbox"/>	ကျန်းမာရေးဌာနခွဲ	<input type="checkbox"/>	ဟိန္ဒူဘုရားကျောင်း	<input type="checkbox"/>
မူကြိုကျောင်း	<input type="checkbox"/>	ဆေးပေးခန်း	<input type="checkbox"/>	ခရစ်ယာန်ကျောင်း	<input type="checkbox"/>
အခြား	<input type="checkbox"/>	အခြား	<input type="checkbox"/>	ဗလီ	<input type="checkbox"/>
				အခြား	<input type="checkbox"/>
မှတ်ချက်		မှတ်ချက်		မှတ်ချက်	

(ဂ) ကျွမ်းကျင်သူများမှတ်တမ်း (ကျေးရွာတွင်နေထိုင်သော သို့မဟုတ် တခြားရွာမှလာရောက်သော ကျွမ်းကျင်သူများ)

(၁) စာသင်ကျောင်း			(၂) ကျန်းမာရေး			(၃) လက်မှုပညာရှင်		
	ရွာတွင်နေထိုင်သူ	အခြားရွာမှလာသူ		ရွာတွင်နေထိုင်သူ	အခြားရွာမှလာသူ		ရွာတွင်နေထိုင်သူ	အခြားရွာမှလာသူ
မူလတန်းပြဆရာ/မ	✓	<input type="checkbox"/>	ဆရာဝန်	<input type="checkbox"/>	<input type="checkbox"/>	လက်သမား	✓	<input type="checkbox"/>
အလယ်တန်းပြဆရာ/မ	<input type="checkbox"/>	<input type="checkbox"/>	လက်ထောက်ကျန်းမာရေးမှူး	<input type="checkbox"/>	<input type="checkbox"/>	ပန်းရံ	✓	<input type="checkbox"/>
အလယ်တန်းပြဆရာ/မ	✓	<input type="checkbox"/>	အမျိုးသမီးကျန်းမာရေးဆရာမ	<input type="checkbox"/>	<input type="checkbox"/>	လျှပ်စစ်ကျွမ်းကျင်ပီးသမား	<input type="checkbox"/>	<input type="checkbox"/>
မူကြိုဆရာ/မ	<input type="checkbox"/>	<input type="checkbox"/>	သားဖွားဆရာမ	<input type="checkbox"/>	<input type="checkbox"/>	ရေပိုက်သူ	✓	<input type="checkbox"/>
အခြား	<input type="checkbox"/>	<input type="checkbox"/>	ပြည်သူ့ကျန်းမာရေးလုပ်သား	✓	<input type="checkbox"/>	စက်ပြင်ဆရာ	✓	<input type="checkbox"/>
မှတ်ချက်			မှတ်ချက်			မှတ်ချက်		

(ဃ) ကျေးရွာသို့ ရောက်ရှိနိုင်သည့် လမ်းအခြေအနေ / ကျေးရွာတစ်ရွာသည် ၎င်း၏ ကျေးရွာအုပ်စုနှင့် ဆက်သွယ်ထားသော လမ်းအခြေအနေ (အောက်ပါတို့ကိုပိုင်းပါ)

ကျောက်ကြမ်းလမ်း ကတ္တရာလမ်း ကွန်ကရစ်လမ်း မော်တော်ဆိုင်ကယ်လမ်း
 ကျောက်ခင်းလမ်း မြေသားလမ်း လူသွားလမ်း အခြား လျှပ်သစ်

(င) ကျေးရွာဖွံ့ဖြိုးမှုစီမံချက်

- (၁) လူထုဖဟိုပြုစီမံကိန်းမစတင်မီ ဤကျေးရွာတွင်ကျေးရွာဖွံ့ဖြိုးမှု စီမံချက်ရှိခဲ့ပါသလား? ပိုင်းပါ
ရှိပါသည်/မရှိပါ/မသိပါ
- (၂) ရှိခဲ့ပါလျှင် ဤစီမံချက်ကို မည်သည့် ခုနှစ်တွင်ပြင်ဆင်ခဲ့ပါသနည်း? နှစ်-----/မသိပါ
- (၃) ဤစီမံချက်ကို မြို့နယ်မှအတည်ပြုခဲ့ပါသလား? ပြုခဲ့ပါသည်/မပြုခဲ့ပါ /မသိပါ

(စ) ခရီးအကွာအဝေး

- (၁) ဤကျေးရွာ၏ဖဟိုမှ ၎င်းကျေးရွာအုပ်စု၏ဖဟိုအထိ ခရီးပိုင်မည်မျှကွာဝေးသနည်း? မိုင်-၀.၂၅မသိပါ
- (၂) ဤကျေးရွာမှ ၎င်းကျေးရွာအုပ်စုဖဟိုအထိ သွားလာရာတွင်ကြာမြင့်သည့်အချိန်။

ခြောက်ခွေ့ ရာသီတွင်ကြာချိန် ၀၀:၀၃ ထော်လာနီ/မော်တော်ဆိုင်ကယ်/ ခြေလျင် လား/မော်တော်ဘုတ်/ အခြား -----

မိုးရာသီတွင်ကြာချိန် ၀၀:၀၅ ထော်လာနီ/မော်တော်ဆိုင်ကယ်/ ခြေလျင် လား/မော်တော်ဘုတ်/ အခြား -----

(ဆ) ပတ်ဝန်းကျင်ဆိုင်ရာ သဘာဝဘေးအန္တရာယ်

ဤကျေးရွာတွင် ရေကြီးခြင်းကဲ့သို့ သဘာဝဘေးအန္တရာယ်ကျရောက်ဖူးခြင်း ရှိပါသလား။

မရှိပါ ရှိပါသည် ရှိလျှင်ခေါ်ပြပါ ----- ၁၇.၁၂.၂၀၁၆

(၈) ကျေးရွာတွင် ဖွဲ့စည်းထားသော အဖွဲ့အစည်းများ

လူထုပတ်ဝန်းကျင်ထိန်းသိမ်းရေး ဤကျေးရွာတွင် ကျေးရွာဖွံ့ဖြိုးရေးအတွက် အစိုးရ (သို့) ရွာသားများကိုယ်တိုင်(သို့) စီမံကိန်းတစ်ခုခုမှ ဖွဲ့စည်းထားသည့် အဖွဲ့အစည်းများရှိပါသလား။

(၁) -----

(၂) -----

(၉) အထွေထွေအုပ်ချုပ်ရေး ဦးစီးဌာန (GAD) မှ မှတ်တမ်းတင်ထားခြင်း

ဤကျေးရွာသည် အထွေထွေအုပ်ချုပ်ရေး ဦးစီးဌာန (GAD) မှ မှတ်တမ်းတင်ထားမှု ရှိပါသလား။

မရှိပါ ရှိပါသည်

ကျေးရွာခေါင်းဆောင်

အမည် ဦးအောင်အောင်မင်း

လက်မှတ် *[Signature]* နေ့စွဲ ၁၅.၁၂.၂၀၁၆

လူထုစည်းရုံးရေးမှူး

အမည် ဒေါ်ဝင်းနုဒွာ

လက်မှတ် *[Signature]* နေ့စွဲ ၁၅.၁၂.၂၀၁၆

၉။ စီမံကိန်းစက်ဝန်း အချက်အလက် (ပုံစံ-၂)

လူထုထုတ်ပြန် စီမံကိန်းစက်ဝန်း အပိုင်း - (၃) - ၂၀၂၂ ခုနှစ်

ပုံစံ - ၈ - ၂ - စီမံကိန်းစက်ဝန်းအချက်အလက် (PC 2)

လမ်းညွှန်အရ သက်ဆိုင်ရာလူထုထုတ်ပြန်ရေးရာ/လက်ထောက်နည်းပညာနည်းပညာများမှ စီမံကိန်းစက်ဝန်းအဆင့်တစ်ခုစီပြီးစီးတိုင်း ကျေးရွာနှင့် ကျေးရွာအုပ်စုအတွက် ဤပုံစံကို ဖြည့်သွင်းရမည်။

စည်းမျဉ်းရေးရာ/ဝန်ထမ်း အမည် ခေါ်ဝေါ် နံနက်

၀၀.၀၀ ၂၀.၀၂.၂၀.၂၀

စက်ဝန်ထမ်းအမှတ်စဉ် စက်ဝန်(၁) စက်ဝန်(၂) စက်ဝန်(၃)

ပြည်နယ်/တိုင်း ဝန်ထမ်း မြို့နယ် ကျေးရွာအုပ်စု ကျေးရွာအုပ်စုအမှတ် ကျေးရွာအုပ်စုအမှတ် (၄) ကျေးရွာအုပ်စုအမှတ် (၅) ကျေးရွာအုပ်စုအမှတ် (၆) ကျေးရွာအုပ်စုအမှတ် (၇) ကျေးရွာအုပ်စုအမှတ် (၈) ကျေးရွာအုပ်စုအမှတ် (၉) ကျေးရွာအုပ်စုအမှတ် (၁၀)

စီမံကိန်းအောင်မြင်မှုအဆင့်များ	နေ့စွဲ		အစည်းအဝေးတွင်တက်ရောက်သူအရေအတွက်			
	စတင်သည့် နေ့	ပြီးဆုံးသည့်နေ့	အမျိုးသား အရေအတွက်	အမျိုးသမီး အရေအတွက်	အိမ်ထောင်စု အရေအတွက်	လူမျိုးစုတစ်ရပ်စု အရေအတွက် နှင့် လူမျိုးစုအမည်
၁။ ကျေးရွာစီမံကိန်း စိတ်ဆက်အစည်းအဝေး	၂၀.၀၂.၂၀.၂၀	၂၀.၀၂.၂၀.၂၀	၄၁	၆၆	၁၀၇	၁၀၇
၂။ ကျေးရွာစီမံကိန်းစီမံချက်ရေးဆွဲခြင်း အစည်းအဝေး	၂၀.၀၂.၂၀.၂၀	၂၀.၀၂.၂၀.၂၀	၄၁	၇၇	၁၁၈	၁၁၈
၃။ ကျေးရွာအုပ်စု လုပ်ငန်းစဉ်ဖြစ်ရက်ချသည့် အစည်းအဝေး	၂၀.၀၂.၂၀.၂၀	၂၀.၀၂.၂၀.၂၀	၈	၈	၁၆	၁၆
၄။ မြို့နယ်အဆင့် စီမံကိန်းရေးဆွဲရေး နှင့် အကောင်အထည်ဖော်ရေးစက်ဝန်းစီမံချက်ဖော်စု စီမံကိန်း သုံးသပ်မှု အစည်းအဝေး	၂၀.၀၂.၂၀.၂၀	၂၀.၀၂.၂၀.၂၀	၈၈	၈၈	၈၈	၈၈
၅။ မြို့နယ် စီမံကိန်းရေးဆွဲရေး နှင့် အကောင်အထည်ဖော်ရေး စက်ဝန်းစီမံချက်ဖော်စု စီမံကိန်း အသိပေး အကြောင်းကြားသည့် အစည်းအဝေး	၂၀.၀၂.၂၀.၂၀	၂၀.၀၂.၂၀.၂၀	၅၆	၆၆	၁၂၂	၁၂၂
၆။ စီမံကိန်းလုပ်ငန်းစဉ်စီမံချက်ရေးဆွဲခြင်း အစည်းအဝေး						
၆.၁။ စီမံကိန်းလုပ်ငန်း အကောင်အထည်ဖော် ရေးဆွဲခြင်း	၂၀.၀၂.၂၀.၂၀	၂၀.၀၂.၂၀.၂၀	၃၅	၅၄	၈၉	၈၉



လူထုတော်လှုံ့ဆော်ရေးဦးစီးဌာန၊ စီမံကိန်း၊ လက်မှု အဖွဲ့ - (၃) - ၂၀၂၀

၆.၂။ ယယ်ပူရေးအစီအစဉ် ရေးဆွဲခြင်း	၂၅.၂.၁၇	၂၅.၂.၁၇	၅၄	၅၄	၅၄	၅၄
၆.၃။ ဘဏ္ဍာရေးကုန်ကျမှု လျာထားအစီအစဉ် ရေးဆွဲခြင်း	၂၅.၂.၁၇	၂၅.၂.၁၇	၅၄	၅၄	၅၄	၅၄
၆.၄။ မြင်/ထိန်းအစီအစဉ် ရေးဆွဲခြင်း	၂၅.၂.၁၇	၂၅.၂.၁၇	၅၄	၅၄	၅၄	၅၄
၇။ စီမံကိန်းလုပ်ငန်းခွဲ တိုးတက်မှု စောင့်ကြည့် အစည်းအဝေး						
၇.၀။ အစည်းအဝေး ပထမအကြိမ်						
၇.၂။ အစည်းအဝေး ဒုတိယအကြိမ်						
၇.၃။ အစည်းအဝေး တတိယအကြိမ်						
၈။ စီမံကိန်းလုပ်ငန်းခွဲ အပြီးသတ်စစ်ဆေးခြင်း အစည်းအဝေး						
၉။ လူထုစစ်ဆေးခွဲအစည်းအဝေး						

၁၀။ ကျေးရွာဖွံ့ဖြိုးရေး ဦးစားပေးအစီအစဉ်ပုံစံ (ပုံစံ-၃)

ပုံစံ - ၈ - ၃ ကျေးရွာဖွံ့ဖြိုးရေး ဦးစားပေးအစီအစဉ် (Form PC 3)

လမ်းညွှန်ချက်၊ အဆင့်(၃) ကျေးရွာမွှော်မှန်းချက်အစည်းအဝေး ပြီးဆုံးသောအခါ ကျေးရွာစီမံကိန်း အထောက်အကူပြု ကော်မတီသည် လူထုစည်းရုံးရေးမှူးအကူအညီဖြင့် ဤပုံစံကိုပြည့်စုံအောင် ဖြည့်သွင်းရမည်။	
လူထုစည်းရုံးရေးမှူး/ဝန်ထမ်း အမည် - ဒေါ်ဇော် ဖုန်း	
နေ့စွဲ - ၁၃.၁.၂၀၁၇	
ဝက်ဝန်းအား အမှတ်ခြစ်ပါ (✓) <input checked="" type="checkbox"/> စက်ဝန်း(၀) <input type="checkbox"/> ဇက်ဝန်း(၂) <input type="checkbox"/> စက်ဝန်း(၃) <input type="checkbox"/> စက်ဝန်း(၄) <input type="checkbox"/>	
ပြည်နယ်/တိုင်း - စစ်ကိုင်း ၊ ခြံနယ် - ဇော်ဇော် ၊ ကျေးရွာအုပ်စု - ကျောက်ဖျော့ ၊ ကျေးရွာ - သို့ဖြတ်သာ	
တား အခက်အခဲအတားအဆီးများအားဆွေးနွေးခြင်း - ယခုလက်ရှိအခြေအနေတွင် ဤကျေးရွာဖွံ့ဖြိုးတိုးတက်ရေးအတွက် အဓိက အခက်အခဲအတားအဆီးများသည် မည်သည်များဖြစ်ပါသနည်း။ (အမျိုးသား/သမီး အနည်းဆုံးအခက်အခဲ ၅ ခုစီဖော်ပြပါ)	
အမျိုးသား အဖွဲ့မှ တင်ပြသောအခက်အခဲအတားအဆီးများ	အမျိုးသမီး အဖွဲ့မှတင်ပြသောအခက်အခဲအတားအဆီးများ
၀ အင်အားမရှိသော အကျွန်ုပ်တို့၏ အကျိုးအမြတ် အကျိုးအမြတ်	၀ အကျိုးအမြတ်မရှိသော အကျိုးအမြတ် အကျိုးအမြတ်
၂ ဝန်ထမ်းမရှိသော အကျိုးအမြတ် အကျိုးအမြတ်	၂ အကျိုးအမြတ်မရှိသော အကျိုးအမြတ် အကျိုးအမြတ်
၃ ကျေးရွာအား ဝေးရာ အကျိုးအမြတ် အကျိုးအမြတ်	၃ အကျိုးအမြတ်မရှိသော အကျိုးအမြတ် အကျိုးအမြတ်
၄ ကျေးရွာအတွင်း အခက်အခဲများ ရှိရာ အကျိုးအမြတ် အကျိုးအမြတ်	၄ အကျိုးအမြတ်မရှိသော အကျိုးအမြတ် အကျိုးအမြတ်
၅ မြို့ရွာအတွင်း အခက်အခဲများ ရှိရာ အကျိုးအမြတ် အကျိုးအမြတ်	၅ အကျိုးအမြတ်မရှိသော အကျိုးအမြတ် အကျိုးအမြတ်

ခ။ မွှော်မှန်းခြင်း - နောင်လာမည့် (၅) နှစ် အတွင်း ကျေးရွာဖွံ့ဖြိုးရေး မွှော်မှန်းလျာထားချက်များအား တင်ပြပါ။

အမျိုးသားအဖွဲ့မှ တင်ပြသောမွှော်မှန်းချက်များ	အမျိုးသမီးအဖွဲ့မှ တင်ပြသောမွှော်မှန်းချက်များ
၀ လမ်းဆွဲ၊ ကျွန်ုပ်တို့ အကျိုးအမြတ် အကျိုးအမြတ်	၀ အကျိုးအမြတ်မရှိသော အကျိုးအမြတ် အကျိုးအမြတ်
၂ ကျေးရွာအား ကုသမှု အကျိုးအမြတ် အကျိုးအမြတ်	၂ အကျိုးအမြတ်မရှိသော အကျိုးအမြတ် အကျိုးအမြတ်
၃ လူထုစည်းရုံးရေး အကျိုးအမြတ် အကျိုးအမြတ်	၃ အကျိုးအမြတ်မရှိသော အကျိုးအမြတ် အကျိုးအမြတ်
၄ မြို့ရွာအတွင်း အခက်အခဲများ ရှိရာ အကျိုးအမြတ် အကျိုးအမြတ်	၄ အကျိုးအမြတ်မရှိသော အကျိုးအမြတ် အကျိုးအမြတ်
၅ အကျိုးအမြတ်မရှိသော အကျိုးအမြတ် အကျိုးအမြတ်	၅ အကျိုးအမြတ်မရှိသော အကျိုးအမြတ် အကျိုးအမြတ်

င။ လူထုစီမံကိန်း၏ လာမည့် (၄) နှစ်အတွက် အကျိုးဝင်သော ဦးစားပေး ဖွံ့ဖြိုးတိုးတက်မှု လုပ်ငန်း အစီအစဉ်များအားဖော်ပြပါ။

အဆင့်	ကျေးရွာအတွက် ဦးစားပေး ဖွံ့ဖြိုးတိုးတက်မှု လုပ်ငန်းစဉ်များ	အဆိုပြုသူ (အမျိုးသားများ/ အမျိုးသမီးများ/အမျိုးသား+ အမျိုးသမီး)	ခန့်မှန်းကုန်ကျ စရိတ်	အကျိုးခံစားခွင့်ရှိသူ ခန့်မှန်းခြေ အရေအတွက်
၀	လူထုစည်းရုံးရေး (၇၀ ဦးစားပေး)	အမျိုးသား + အမျိုးသမီး	၈၃၁၅၀၀၀	ကျား - ၃၄၉ + မ - ၄၀၇ = ၇၅၆
၂	မိသားစုအကျိုးအမြတ်	အမျိုးသား	၈၃၂၅၀၀၀	ကျား - ၃၄၉ + မ - ၄၀၇ = ၇၅၆
၃	လမ်းဆွဲကုန်၊ ကမ်းခြေ	အမျိုးသား	၈၃၁၅၀၀၀	ကျား - ၃၄၉ + မ - ၄၀၇ = ၇၅၆
၄	လူထုစည်းရုံးရေးအကျိုးအမြတ်	အမျိုးသား + အမျိုးသမီး	၈၃၁၅၀၀၀	ကျား - ၃၄၉ + မ - ၄၀၇ = ၇၅၆
၅	အကျိုးအမြတ်မရှိသော အကျိုးအမြတ်	အမျိုးသား + အမျိုးသမီး	၈၃၁၅၀၀၀	ကျား - ၃၄၉ + မ - ၄၀၇ = ၇၅၆

၁။ လူထုစီမံကိန်း၏ လာမည့် (၄) နှစ်အတွက် အကျိုးမဝင်သော ဦးစားပေး ဖွံ့ဖြိုးတိုးတက်မှု လုပ်ငန်း အစီအစဉ်များအားဖော်ပြပါ။

အဆင့်	ကျေးရွာအတွက် ဦးစားပေး ဖွံ့ဖြိုး တိုးတက်မှု လုပ်ငန်းစဉ်များ	အဆိုပြုသူ (အမျိုးသားများ/ အမျိုးသမီးများ/အမျိုးသား+ အမျိုးသမီး)	အခန်းကဏ္ဍ
၁	လူမှုကျေနပ်ရေးကား	ဧကမုျိုးသာ + ဧကမုျိုးသာမိ	ကျေး-စားရေး-အခမ်းကဏ္ဍ
၂	လုပ်ငန်းစဉ်ဆက် + အခြေခံစိုက်ပျိုးရေး	ဧကမုျိုးသာ + အမျိုးသမီး	အသက်မွေးဝမ်းကျောင်းကဏ္ဍ
၃	စက်ယူပြီး၊ စာထိုး၊ ဝှက်ထိုး၊ ဖုန်လှေ၊ သံသင်္ဘော	ဧကမုျိုးသာမိ	အသက်မွေးဝမ်းကျောင်းကဏ္ဍ
၄			
၅			

ခေါင်းစောင်၊ ကျေးရွာစီမံကိန်းအထောက်အကူပြုကော်မီတီမှ အတည်ပြုသည်။



အမည် ဦးစိုးစိုးစိုး လက်မှတ်  နေ့စွဲ ၁၁.၁.၂၀၁၇

အမျိုးသား အဖွဲ့မှတင်ပြသော အခက်ခဲ အတာအစားများ		အမျိုးသမီး အဖွဲ့မှ တင်ပြသော အခက်ခဲအတာအစားများ	
၆။	မီးသတ်ရေးကန် မရှိသည့်အတွက် မီးရှူးတင်ရေး ဘို-ပိုက်စနစ်၊ အခက်အခဲ	၆။	ကျွန်းမအေးအတွက် ပင်ပန်းစွမ်းအား လူ့စောင့်ရှောက်မှု နှိပ်သည့်အခက်အခဲ
၇။	ပိုက်ချိတ်ရေး ဖွဲ့သက်ချင် အခက်အခဲ	၇။	လူမှုကွန်ပျူတီရေး အသုံးကား ဖွဲ့သည့်အခက်အခဲ
၈။	လူမှုကွန်ပျူတီရေးကား ဖွဲ့သောကြောင့် ကျွန်းမအေးအတွက် အခက်အခဲ	၈။	ပညာရေး အတွက် ချွေလျှော့ပေး ဖွဲ့သည့်အခက်အခဲ
၉။	စာကြည့်တိုက် ဖွဲ့သည့် အတွက် အခမဲ့အထောက်အပံ့ ပေးပို့ရေး စနစ် အခက်အခဲ	၉။	ကောင်စုများအတွက် မက်ဂနီတစ် ပန်စော့ကိရိယာ ဖွဲ့သည့် အခက်အခဲ

အမျိုးသား အဖွဲ့မှတင်ပြသော မျှော်မှန်းချက်များ		အမျိုးသမီး အဖွဲ့မှ တင်ပြသော မျှော်မှန်းချက်များ	
၆။	မီးရှူး မိတ်ချွေအောင် အလွယ်တကူ ကာကွယ် ခိုင်ခံ့သည့် အရာများ ရှိနိုင်ပါသည်	၆။	ကလေးများ ဝေပူစေရာ ပြင်ဆင်မှု စာကြည့်တိုက် ရှိနိုင်ပါသည်
၇။	လက်မှု လယ်ယာနှင့် အခြားလုပ်ငန်းများ ရောက်ရှိပါသည်	၇။	ကျွန်းမအေး အတွက် မိမိတို့၏ ဇာတိကွယ်လွန်မှုများ ရှိနိုင်ပါသည်
		၈။	ကလေးပေးများ အသုံးပြုမှုပေး ချွေလျှော့ပေး ရှိနိုင်ပါသည်
		၉။	ကောင်စု တိုင်း ဖွဲ့သက်ချိန်တွင် မက်ဂနီတစ် ပန်စော့ကိရိယာ ရှိနိုင်ပါသည်

၁၂။ အစည်းအဝေးမှတ်တမ်းများ



စစ်ကိုင်းတိုင်းဒေသကြီး၊ မြောင်မြို့နယ်

ကျေးရွာအစည်းအဝေးမှတ်တမ်း

ကျေးရွာ ။ ။ ကျောက်ဖူးကုန်းကျေးရွာ
 ကျေးရွာအုပ်စု။ ။ ကျောက်ဖူးကုန်းကျေးရွာအုပ်စု
 အစည်းအဝေးပြုလုပ်သည့်နေရာ။ ။ ကျေးရွာကော်မတီဝင်၏အိမ်
 နေ့စွဲ ။ ။ ၂၆.၁၂.၂၀၁၆
 အကြောင်းအရာ။ ။ ဒုတိယနှစ် စီမံကိန်း မိတ်ဆက်အစည်းအဝေး၊ ပထမအကြိမ်
 အစည်းအဝေးပြုလုပ်ခြင်း။
 အစည်းအဝေးတက်ရောက်သူဦးရေ- ကျား(၈၀)ဦး နှင့် မ(၈၁)ဦး=(၁၆၁)ဦး

ဆွေးနွေးချက်များ

- ကျေးရွာအုပ်ချုပ်ရေးမှူးမှ အဖွင့်အမှာစကားပြောကြားပေးသည်။ ကျေးရွာလူထု အစည်းဝေးများတက်ရောက်ပြီး ညီညီညွတ်ညွတ်လုပ်ဆောင်ကြရန် အဓိကပြောကြား ပေးသည်။
- စီမံကိန်းဝန်ထမ်းများမှ မိတ်ဆက်ပေးပြီး ပထမအကြိမ်အစည်းအဝေးတွင် လုပ်ဆောင်မည့် အစီစဉ်များအား ပြောပြပေးသည်။
- ပထမဦးစွာ လူထုပဟိုပြုစီမံကိန်းအကြောင်းကို အချက် (၁၅) ချက်ဖြင့် မိတ်ဆက်ပေး သည်။ စီမံကိန်းစက်ဝန်း အပိုင်း (၆) ပိုင်းနှင့် အဆင့် (၁၄) ဆင့်အား ရှင်းပြပေးသည်။ စက်ဝန်းတစ်လျှောက်လုံးတွင် ကျေးရွာလူထုမှ တက်တက်ကြွကြွပါဝင်ပြီး အစည်းအဝေးများ တက်ရောက်ပေးရန် အရေးကြီးသည်။
- စီမံကိန်း သတ်ဆိုင်သူများ၏ တာဝန်နှင့်ဝတ္တရားများကို ရှင်းပြပေးသည်။
- စေတနာ့ဝန်ထမ်းရွေးချယ်နိုင်ရန် စီစဉ်သည်။ ပထမနှစ်မှ လုပ်ဆောင်ခဲ့သော စေတနာ့ဝန်ထမ်းများအား ဆက်လက်လုပ်ဆောင်နိုင်ခြင်း ရှိ/မရှိ မေးမြန်းသည်။

စေတနာ့ဝန်ထမ်း အမျိုးသားသည် ဆက်လက်လုပ်ဆောင်နိုင်ခြင်း မရှိတော့သောကြောင့် မဲပေး၍ ပြန်လည်ရွေးချယ်ခဲ့သည်။

- ကျေးရွာလူထုအား အုပ်စုများဖွဲ့၍ လူမှုဆန်းစစ်ခြင်း (၆)ခုအား ပြန်လည်ဆွေးနွေးပြီး သုံးသပ်ချက်များ ရေးကြသည်။ အုပ်စုများဆွေးနွေးထားသည်များကို ပြန်လည်တင်ပြပြီး ကျေးရွာလူထုအားလုံးနှင့် အတည်ပြုချက်များ ရယူသည်။
- ဒုတိယ အကြိမ်အစည်းအဝေးတွင် ပြုလုပ်မည့် လုပ်ငန်းစဉ်များအား စည်းရုံးရေးမှူးမှ ရှင်းပြပေးသည်။

ဆုံးဖြတ်ချက်/ သဘောတူညီချက်များ

- စေတနာ့ဝန်ထမ်း (၂) ဦး ရွေးချယ်နိုင်ခဲ့သည်။ စေတနာ့ဝန်ထမ်း အမျိုးသား-ဦးဆန်းယုအောင်၊ အမျိုးသမီး- ဒေါ်မြင့်သူဇာ
- ၂၈.၁၂.၂၀၁၆ ရက်နေ့တွင် ဒုတိယအကြိမ်အစည်းအဝေး ပြုလုပ်မည်။
- လူမှုဆန်းစစ်ချက် သုံးသပ်မှုများအား ကျေးရွာလူထုမှ သဘောတူညီသည်။

မှတ်တမ်းတင်သူ

ဒေါ်မြင့်သူဇာ

(စေတနာ့ဝန်ထမ်း)

အတည်ပြုသူ

ဦးဇော်မျိုး

(စီ/ထောက်ဥက္ကဋ္ဌ)



စစ်ကိုင်းတိုင်းဒေသကြီး၊မြောက်မြို့နယ်

ဒုတိယအကြိမ်ကျေးရွာအစည်းအဝေးမှတ်တမ်း

ကျေးရွာ **။ကျောက်ဖူးကုန်းကျေးရွာ**

ကျေးရွာအုပ်စု **။ကျောက်ဖူးကုန်းကျေးရွာအုပ်စု**

အစည်းအဝေးပြုလုပ်သည့်နေရာ။ **။ ကျေးရွာကော်မတီဝင်၏အိမ်**

ရက်စွဲ။ **။ ၂၈.၁၂.၂၀၁၆**

အကြောင်းအရာ။ **။ဒုတိယနှစ်စီမံကိန်း ဒုတိယအကြိမ်အစည်းအဝေး ဦးစားပေးလုပ်ငန်းရွေးချယ်ခြင်းနှင့် ကျေးရွာစီမံကိန်းအထောက်အကူပြုကော်မတီရွေးချယ်ခြင်း။**

အစည်းအဝေးတက်ရောက်သူများ။ **။ကျား (၈၁)ဦး+ မ(၈၂)ဦး= ၁၆၃ ဦး**

ဆွေးနွေးချက်များ

၁)ပထမအကြိမ်ကျေးရွာအစည်းအဝေးမှ ပြုလုပ်ခဲ့သော လုပ်ငန်းစဉ်များကို ကျေးရွာလူထုများအား မေးမြန်းဖော်ထုတ်၍ လူမှုဆန်းစစ်ချက် (၆)ခုအား အနှစ်ချုပ်ရှင်းပြဆွေးနွေးခြင်းများပြုလုပ်သည်။ တက်ရောက်လာသော ကျေးရွာလူထုများအား အမျိုးသား၊အမျိုးသမီး (၂)ဖွဲ့ခွဲ၍ လူမှုဆန်းစစ်ချက်များ အပေါ်အခြေခံပြီး ကျေးရွာဖွံ့ဖြိုးမှုအတွက် အခက်အခဲ၊ ပြဿနာများအား ဖော်ထုတ်ဆွေးနွေးခြင်း။ နောက် (၅) နှစ်တွင် မိမိကျေးရွာအား ဖွံ့ဖြိုးတိုးတက်ချင်သော ကျေးရွာ၏ မျှော်မှန်းချက်များအား အမျိုးသား၊ အမျိုးသမီးများ၏ အမျိုးသား ၊ အမျိုးသမီးများမှ ဆွေးနွေးဖော်ထုတ်ကြခြင်း။ ထို့နောက် ကျေးရွာ၏ ဖွံ့ဖြိုးတိုးတက်ရေး လုပ်ငန်းစဉ်များ ချမှတ်သည်။ အုပ်စုများဆွေးနွေးထားသည်များ ပြန်လည်တင်ပြ၍ အမျိုးသား ၊ အမျိုးသမီးများ၏ ဖွံ့ဖြိုးရေးလုပ်ငန်းများ ပြန်လည်ပေါင်းရာ (၁၂) ခုရရှိသည်။

၂)တာဝန်ကျ လူထုစည်းရုံးရေးမှူးနှင့် လက်ထောက်နည်းပညာမှူးမှ လူထုဗဟိုပြုစီမံကိန်း၏ အကျိုးဝင်သော လုပ်ငန်းများနှင့် စီမံကိန်း (၄) နှစ်တာလုံးအတွက် အကျိုးမဝင်သော လုပ်ငန်းများအား ချပြရှင်းပြခြင်း။ ကျေးရွာလူထု တင်ပြသော လုပ်ငန်း (၁၂) ခုထဲမှ အကျိုးဝင်သော လုပ်ငန်း (၈)

ခုပါရှိသည်။ ထိုလုပ်ငန်း (၈) ခုအား ဦးစားပေးလုပ်ငန်း သတ်မှတ်နိုင်ရန် ထည့်သွင်းစဉ်းစားရမည့် အချက်(၅)ချက်အား ပြောပြပေး၍ လုပ်ငန်းများအား မဲပေး၍ ဦးစားပေး သတ်မှတ်သည်။

၃)ကျေးရွာကော်မတီဝင်များအား ပြန်လည်အတည်ပြု၍ လိုအပ်သည့် ကော်မတီဝင်နေရာများအား ကျေးရွာလူထုများထံမှ မဲပေးရွေးချယ်ခဲ့သည်။

၄)ကျေးရွာအုပ်စုအဆင့်တွင် တက်ရောက်ရမည့် ကော်မတီဝင်များနှင့် လုပ်ဆောင်မည့် လုပ်ငန်းစဉ်များအား စည်းရုံးရေးမှူးမှ ရှင်းပြပေးသည်။

ဆုံးဖြတ်ချက်/သဘောတူညီချက်များ

၁)ကျောက်ဖူးကုန်းကျေးရွာ လူထုပုဂ္ဂိုလ်စီမံကိန်းအတွက် ကျေးရွာဖွံ့ဖြိုးရေးဦးစားပေးလုပ်ငန်းများအား ရေးဆွဲဖော်ထုတ်နိုင်ခဲ့သည်။ ကျေးရွာဖွံ့ဖြိုးရေးလုပ်ငန်းစဉ်များအား တက်ရောက်လာသော ကျေးရွာသူ/သားအားလုံး သဘောတူညီကြသည်။

၂)ကျေးရွာမှ ကော်မတီ ၁ဆပ်ကော်မတီဝင် (၁၄) ဦး ပြန်လည်အတည်ပြုဖွဲ့စည်းနိုင်ခဲ့သည်။

အုပ်စုစီထောက်ဥက္ကဋ္ဌ ကျား(၁) -မ(၁)၊ ကျေးရွာငွေစာရင်းကိုင်(၁)၊ ဝေဖန်အကြံပြုတိုင်ကြားရေးတာဝန်ခံ (၂)၊ ဝယ်ယူရေးဆပ်ကော်မတီ (၃) ၊ စောင့်ကြည့်ကြီးကြပ်ရေး ဆပ်ကော်မတီ (၃)၊ လုပ်ငန်းလည်ပတ်ရေးနှင့်ပြုပြင်ထိန်းသိမ်းရေးဆပ်ကော်မတီ (၃)။

ရွေးချယ်တင်မြှောက်ခံရသော ကော်မတီများသည်လည်း မိမိဆန္ဒအလျောက် အမှန်တကယ် လုပ်ဆောင်ပေးနိုင်ကြောင်း သဘောတူညီကြသည်။

မှတ်တမ်းတင်သူ
ဒေါ်မြင့်သူဇာ
(စေတနာ့ဝန်ထမ်း)

အတည်ပြုသူ
ဒေါ်ဝါဝါခိုင်
(စီ/ထောက်ဥက္ကဋ္ဌ)



စစ်ကိုင်းတိုင်းဒေသကြီး၊ မြောက်မြို့နယ်

ကျေးရွာအစည်းအဝေးမှတ်တမ်း

ကျေးရွာ ။ ။ကသစ်ကုန်ကျေးရွာ၊ ဘိုးမြတ်သာကျေးရွာ၊ ကျောက်ဖူးကုန်းကျေးရွာ

ကျေးရွာအုပ်စု ။ ကျောက်ဖူးကုန်းကျေးရွာအုပ်စု

အစည်းအဝေးပြုလုပ်သည့်နေရာ ။ ။ စာသင်ကျောင်း (အ.လ.က)

နေ့စွဲ ။ ။ ၂.၁.၂၀၁၇

အကြောင်းအရာ ။ ကျောက်ဖူးကုန်းကျေးရွာအုပ်စု ဖွံ့ဖြိုးရေးအစီစဉ်ရေးဆွဲခြင်း

အစည်းအဝေးတက်ရောက်သူဦးရေ ကျား(၈)ဦး နှင့် မ(၈)ဦး=(၁၆)ဦး

ဆွေးနွေးချက်များ

- အုပ်စုအဆင့်မှ တက်ရောက်လာသော ကျေးရွာ စီ/ထောက်ကော်မတီဝင်များ၊ ကျေးရွာငွေစာရင်း ကိုင်များနှင့် ဝေဖန်အကြံပြုတိုင်ကြားရေးတာဝန်ခံများအား အုပ်စုအဆင့်ကော်မတီဖွဲ့စည်းပုံကို ပြန်လည်အတည်ပြုဖွဲ့စည်းခဲ့သည်။ အုပ်စုစီ/ထောက်၊ ဘဏ္ဍာရေးဆပ်ကော်မတီ၊ ဝေဖန်အကြံပြုတိုင်ကြားရေး ဆပ်ကော်မတီဝင်များ၏ တာဝန်ဝတ္တရားများကို ရှင်းလင်းပြောကြားခြင်း။
- ကျေးရွာအုပ်စုအဆင့် ဘဏ္ဍာရေးဆပ်ကော်မတီဝင် (၄)ဦးအား ဘဏ္ဍာရေးဆိုင်ရာ စီမံခန့်ခွဲမှုသင်တန်းပေးသည်။ ဘ-၄ နှင့် စ-၁၀ ပုံစံအာ အဓိက ရှင်းပြပေး၍ သတ်ဆိုင်ရာကော်မတီဝင် များမှ လက်မှတ်ရေးထိုးကြသည်။
- ကျေးရွာအုပ်စုအဆင့် လုပ်ငန်းခွဲများ အတည်ပြုနိုင်ရန်အတွက် ကျေးရွာတစ်ခုချင်းစီမှတက် လာသောလုပ်ငန်းခွဲများအား သုံးသပ်၍ အတည်ပြုသည်။
- လုပ်ငန်းခွဲများအပေါ်မူတည်၍ ရန်ပုံငွေခွဲခိုင်ရန် စည်းရုံးရေးမှူးမှ ဘဏ္ဍာရေးဆိုင်ရာများ ရှင်းပြပေးသည်။ ဒုတိယနှစ် အုပ်စုရန်ပုံငွေ -၂၂၀၀၀၀၀ မှ အသေးသုံး (၄%) - ၈၈၀၀၀ နှုတ်ရာ -၂၁၁၂၀၀၀ . ပထမနှစ်လက်ကျန်ငွေ - ၅၅၂၇၁၂၅ . စုစုပေါင်းလုပ်ငန်းခွဲ ရန်ပုံငွေ -၂၆၆၄၇၁၂၅ အား ကျေးရွာ (၃) ရွာ ရန်ပုံငွေခွဲဝေမှု ပြုလုပ်သည်။

ဆုံးဖြတ်ချက်များ

၁) အုပ်စုစီ/ထောက် ကော်မတီ၊ ဘဏ္ဍာရေးဆပ်ကော်မတီ၊ ဝေဖန်အကြံပြုတိုင်ကြားရေးဆပ်ကော်မတီဝင် များအား အစဉ်းအဝေးတက်ရောက်သူများမှ မဲစနစ်ဖြင့် ရွေးချယ်၍ အောက်ပါအတိုင်းဖွဲ့စည်းနိုင်ခဲ့သည်။

စဉ်	အမည်	ရာထူး	ကျေးရွာ	မှတ်ချက်
၁	ဦးမြင့်ကြည်	အုပ်စုစီ/ထောက်ကော်မတီဥက္ကဋ္ဌ	ဘိုးမြတ်သာ	
၂	ဒေါ်ကေသီ	အုပ်စုစီ/ထောက်ကော်မတီဥက္ကဋ္ဌ	ကသစ်ကုန်း	
၃	ဒေါ်ဝါဝါခိုင်	အုပ်စုစီ/ထောက်ကော်မတီအဖွဲ့ဝင်	ကျောက်ဖူးကုန်း	
၄	ဦးဇော်မျိုး	ဘဏ္ဍာရေးဆပ်ကော်မတီဥက္ကဋ္ဌ	ကျောက်ဖူးကုန်း	
၅	ဦးလှဝင်း	ဘဏ္ဍာရေးဆပ်ကော်မတီဥက္ကဋ္ဌ	ကသစ်ကုန်း	
၆	ဒေါ်ဌေးဌေးရီ	ဘဏ္ဍာရေးဆပ်ကော်မတီစာရင်းကိုင်	ဘိုးမြတ်သာ	
၇	ဦးခိုင်စိုး	ဘဏ္ဍာရေးဆပ်ကော်မတီအဖွဲ့ဝင်	ကျောက်ဖူးကုန်း	
၈	ဒေါ်ဝင်းဝင်းမော်	ဘဏ္ဍာရေးဆပ်ကော်မတီအဖွဲ့ဝင်	ဘိုးမြတ်သာ	
၉	ဒေါ်မြသစ္စာ	ဘဏ္ဍာရေးဆပ်ကော်မတီအဖွဲ့ဝင်	ကသစ်ကုန်း	
၁၀	ဒေါ်စံပယ်	ဝေဖန်အကြံပြုတိုင်ကြားရေးဆပ်ကော်မတီအတွင်းရေးမှူး	ဘိုးမြတ်သာ	
၁၁	ဦးဉာဏ်လွင်	ဝေဖန်အကြံပြုတိုင်ကြားရေးဆပ်ကော်မတီဥက္ကဋ္ဌ	ကသစ်ကုန်း	
၁၂	ဦးခင်မောင်မြင့်	ဝေဖန်အကြံပြုတိုင်ကြားရေးဆပ်ကော်မတီအဖွဲ့ဝင်	ဘိုးမြတ်သာ	
၁၃	ဦးကျော်ဝင်းဆွေ	ဝေဖန်အကြံပြုတိုင်ကြားရေးဆပ်ကော်မတီအဖွဲ့ဝင်	ကျောက်ဖူးကုန်း	
၁၄	ဒေါ်နန္ဒာအောင်	ဝေဖန်အကြံပြုတိုင်ကြားရေးဆပ်ကော်မတီအဖွဲ့ဝင်	ကျောက်ဖူးကုန်း	
၁၅	ဒေါ်ခင်မာရီ	ဝေဖန်အကြံပြုတိုင်ကြားရေးဆပ်ကော်မတီအဖွဲ့ဝင်	ကသစ်ကုန်း	

၂) ကျေးရွာအုပ်စု လုပ်ငန်းခွဲများ အတည်ပြုနိုင်ခဲ့သည်။ ရန်ပုံငွေခွဲဝေမှုများ အတည်ပြုနိုင်ခဲ့သည်။ အသေးသုံး (၄%) - ၈၈၀၀၀

ကျောက်ဖူးကုန်းကျေးရွာ - ၉၈၀၇၆၂၅

ဘိုးမြတ်သာကျေးရွာ - ၈၃၁၇၀၀၀

ကသစ်ကုန်းကျေးရွာ - ၈၅၂၂၅၀၀ ဖြစ်ကြောင်းအတည်ပြုလိုက်ကြသည်။

မှတ်တမ်းတင်သူ

အတည်ပြုသူ

ဒေါ်ဝင်းနန္ဒာ

ဒေါ်ကေသီ

(လူထုစည်းရုံးရေးမှူး)

(အုပ်စုစီ/ထောက်ဥက္ကဋ္ဌ)

၁၃။ ကဏ္ဍအလိုက် အခက်အခဲမှတ်တမ်း

ကျောက်ဖူးကုန်းကျေးရွာကဏ္ဍအလိုက် ဦးစားပေးဖွံ့ဖြိုးရေးလုပ်ငန်းစဉ်များ

	လုပ်ငန်း	အဆိုပြုသူ	လ/နှစ်	လုပ်ဆောင်မည့်သူ	ပြင်ပမှထောက်ပံ့သူ
အခြေခံအဆောက်အအုံ	၁ ကျေးရွာတွင်းဂျင်းလမ်းခင်းခြင်း	ကျားမ	-	-	-
	၂ လျှပ်စစ်မီးလင်းရေး	ကျားမ	၂၀၁၇	ကော်မတီဝင် ကျေးရွာလူထု	လူထုဗဟိုပြု စီမံကိန်း
	၃ စုရပ်ဆောင်ဆောက်လုပ်ခြင်း	ကျားမ	-	-	-
	၄ ကျောင်းခြံစည်းရိုး	မ	-	-	-
	၅ ကျွန်းပေါ်သွားလမ်းခင်းခြင်း	ကျား	-	-	-
	၆ စာကြည့်တိုက်	မ	-	-	-
အသက်မွေးဝမ်းကြောင်း၊ စိုက်ပျိုးရေး	၁ စိုက်ပျိုးရေးနည်းပညာသင်တန်း	ကျားမ	-	-	-
	၂ စိုက်ပျိုးရေးစက်ပစ္စည်းများ	ကျားမ	-	-	-
	၃ စက်ချုပ်သင်တန်း	ကျားမ	-	-	-
	၄				
	၅				
ကျန်းမာရေးနှင့် အဟာရ	၁ ကျန်းမာရေးဆေးပေးခန်း	ကျားမ	-	-	-
	၂ ယင်လုံအိမ်သာ	ကျားမ	-	-	-
	၃		-	--	-
	၄		-		-
ပညာရေး	၁		-	--	
	၂		-	-	
	၃		-	-	-
အခြား	၁		-	-	
	၂		-	-	-
	၃			-	-

