

ပြည်ထောင်စုသမ္မတ မြန်မာနိုင်ငံတော် အစိုးရ
စိုက်ပျိုးရေး၊ မွေးမြူရေးနှင့်ဆည်မြောင်းဝန်ကြီးဌာန
ကျေးလက်ဒေသဖွံ့ဖြိုးတိုးတက်ရေးဦးစီးဌာန
မြောင်မြို့နယ်



လူထုဗဟိုပြုစီမံကိန်း (ဒုတိယနှစ်စက်ဝန်း)
National Community Driven Development Project
(NCCDP)



ကျေးရွာဖွံ့ဖြိုးရေးအစီအစဉ်
Village Development Plan (VDP)

ကင်းကျေးရွာ၊ ကင်းကျေးရွာအုပ်စု

၂၅ ရက်၊ ဒီဇင်ဘာလ၊ ၂၀၁၆

မာတိကာ

- ၁။ မြို့နယ်မြေပုံ
- ၂။ ကျေးရွာမြေပုံ (တည်နေရာ)
- ၃။ အုပ်စုတွင်ပါဝင်သော ကျေးရွာများ စာရင်း
- ၄။ ကျေးရွာအခြေခံအချက်အလက်များ
- ၅။ လူထုပူပေါင်းပါဝင်သော လူမှုဆန်းစစ်ခြင်းနှင့် အကဲဖြတ်ခြင်းလုပ်ငန်းစဉ် (PSA/PRA) အကျဉ်းချုပ်
- ၆။ ကျေးရွာဖွံ့ဖြိုးရေးအစီအစဉ်အတွက်အသုံးပြုခဲ့သော PRA tools များနှင့်တစ်ခုချင်းစီအတွက် သုံးသပ်ချက်များ
- ၇။ ကော်မတီဝင်များရွေးချယ်ခြင်းနှင့်ကျေးရွာဖွံ့ဖြိုးရေးအစီအစဉ်ဆောင်ရွက်မှုမှတ်တမ်း ဓါတ်ပုံများ
- ၈။ ကျေးရွာအချက်အလက် (ပုံစံ-၁)
- ၉။ စီမံကိန်းစက်ဝန်းအချိန်ဇယား (ပုံစံ-၂)
- ၁၀။ ကျေးရွာဖွံ့ဖြိုးရေးဦးစားပေးအစီအစဉ် (ပုံစံ-၃)
- ၁၁။ ကျေးရွာအုပ်စုစီမံကိန်းလုပ်ငန်းခွဲရွေးချယ်ခြင်း (ပုံစံ-၄)
- ၁၂။ အစည်းအဝေးမှတ်တမ်းများ
- ၁၃။ ကဏ္ဍအလိုက်ဦးစားပေးဖွံ့ဖြိုးရေးလုပ်ငန်းစဉ်များ

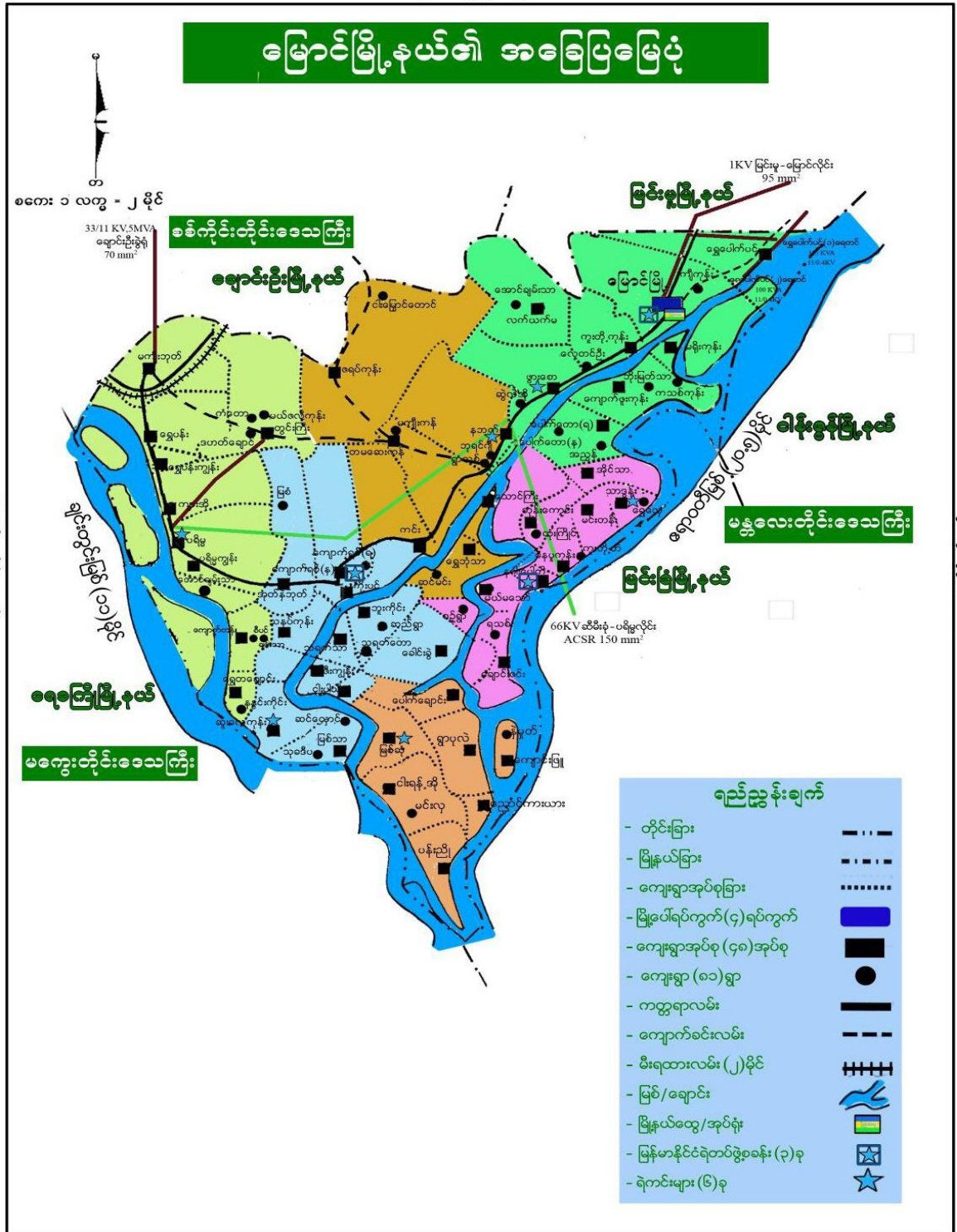

၂။ ကျေးရွာမြေပုံ (တည်နေရာ)

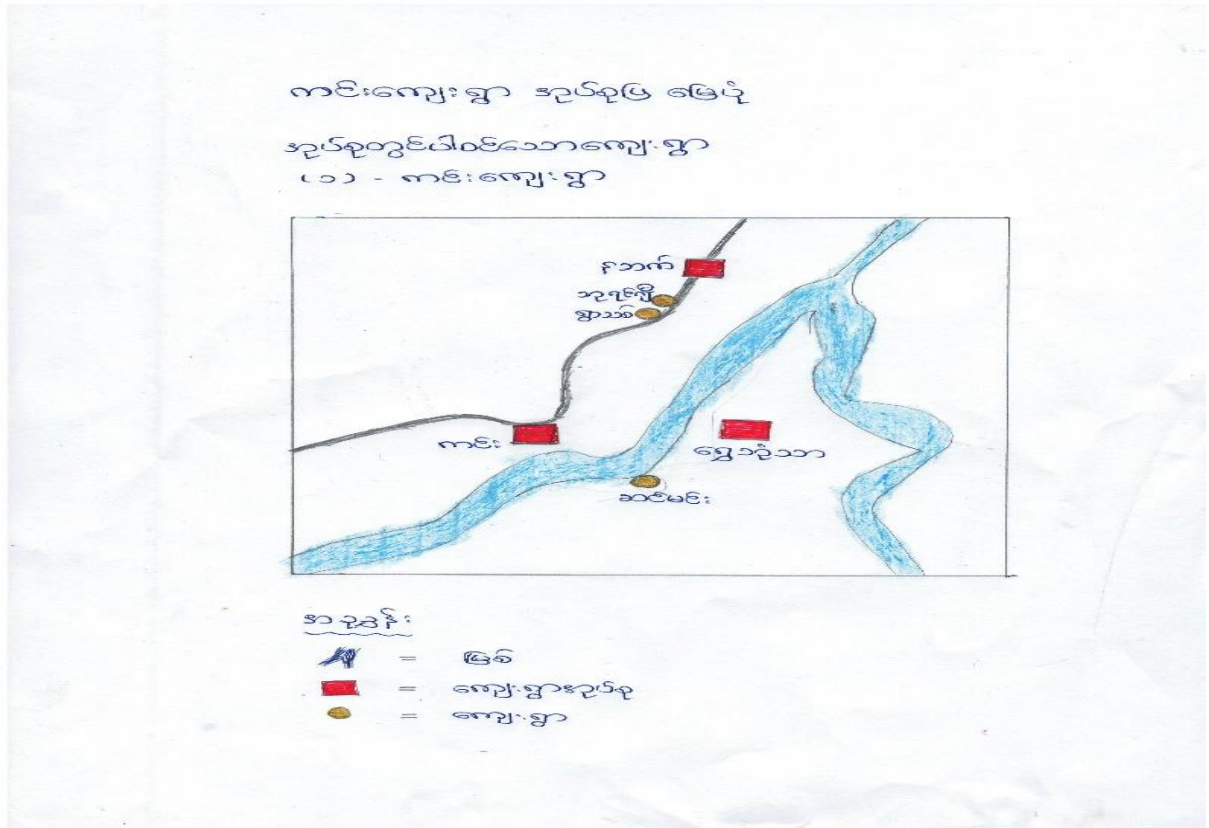

၃။ အုပ်စုတွင်ပါဝင်သော ကျေးရွာစာရင်း

(၁) ကင်းကျေးရွာ

၄။ ကျေးရွာအခြေခံအချက်အလက်များ

ကင်းရွာကို ကျန်စစ်သားမင်း လက်ထက်က ဖြစ်ပေါ်လာသည်ဟု ရှေ့မှီနောက်မှီ လူကြီးများက ယူဆကြပါသည်။ ကင်းရွာ ဖြစ်ပေါ်လာပုံ သမိုင်းကို ကြည့်လျှင် ကင်းရွာ အနောက်ဘက်ရှိ (ကင်းချောင်းကြည့်) ယခုအခါ (ကင်းကျောင်းကြီး) မြတ်စွာဘုရားသမိုင်းနှင့် ဆက်စပ်နေပါသည်။ အနော်ရထာမင်း လက်ထက် ကျန်စစ်သားမင်း ပုန်းရှောင်စဉ်က ပရိမ္မ အရပ်တွင် ပုန်းရှောင် နေစဉ် ရန်သူအလာကို စောင့်ကြည့်ရန် ကင်းပုန်းချထားသည့် နေရာမှ ရွာဖြစ်လာသည် ဟုရှေးလူကြီးများက ပြောကြပါသည်။ ကျန်စစ်သားမင်း သည်ယခု ကင်းကျောင်းကြီး နှင့် ချမ်းသာကြီး မြတ်စွာဘုရား တည်ထားသည့်နေရာတွင် ကင်းပုန်းချထားသည့်အထောက်အထားများတွေ့ရသည်။ ထို့ကြောင့် ကင်းကျောင်းကြီး မြတ်စွာဘုရား ကို ယခင်က ကင်းချောင်းကြည့် ဟုခေါ်ရာမှ အချိန်ကာလ ရွှေ့လား၍ ကင်းကျောင်းကြီး မြတ်စွာဘုရား ဟုခေါ်ပေါ်ခဲ့ကြပါသည်။ ထိုဘုရားကို အစွဲပြု၍ ကင်းရွာ ဟု အမည်တွင်ခဲ့ပါသည်။ ကင်းရွာ သည် ဘာသာတရားကိုင်းရှိုင်းပြီး တစ်ဦးနှင့် တစ်ဦး ရိုင်းပင်း ကူညီကာ ညီညီ ညွတ်ညွတ် ရှိသော ရွာလေးဖြစ်ပါသည်။

ကျေးရွာတွင်းရှိ စုစုပေါင်းအိမ်ထောင်စု နှင့် လူဦးရေ

အိမ်ထောင်စု	ကျား	မ	စုစုပေါင်း
၈၇၃	၁၅၄၅	၁၇၈၇	၃၃၃၂

လူနည်းစုလူမျိုးစုအိမ်ထောင်စု

အမျိုးအစား	အိမ်ထောင်စု	ကျား	မ	စုစုပေါင်း

ထိခိုက်လွယ်အုပ်စု

ထိခိုက်လွယ်အုပ်စု	အိမ်ထောင်စု	ကျား	မ	စုစုပေါင်း
သက်ကြီးရွယ်အို	၄၉၇	၂၃၅	၃၀၉	၅၄၄
အမျိုးသမီးဦးဆောင်	၁၄၉	-	-	-
မသန်စွမ်း	၁၄	၅	၉	၁၄
မြေယာမဲ့	၄၆၄	၄၇၈	၅၂၃	၁၀၀၁

ကျေးရွာရှိအခြေခံ အဆောက်အအုံများ

ပညာရေး	ခြံစိပ်ပါ	ကျန်းမာရေး	ခြံစိပ်ပါ	ဘာသာရေး	
အထက်တန်းကျောင်း		ဆေးရုံ		ဘုရား/စေတီ	√
အလယ်တန်းကျောင်း	√	ကျန်းမာရေးဌာန		ဘုန်းကြီးကျောင်း	√
မူလတန်းကျောင်း	√	ကျန်းမာရေးဌာနခွဲ	√	ဟိန္ဒူဘုရားကျောင်း	
မူကြိုကျောင်း		ဆေးခန်း		ခရစ်ယန်ဘုရားကျောင်း	
အခြား		အခြား		ဗလီ	
မှတ်ချက်		မှတ်ချက်		မှတ်ချက်	
အလယ်တန်းကျောင်းခွဲ					

အဓိကစီးပွားရေးလုပ်ငန်းများ

စိုက်ပျိုးရေး	မွေးမြူရေး	အသေးစားစီးပွားရေး	အခြား
စပါး	ကြက်	ထွန်စက်	လက်လုပ်လက်စား
ပဲအမျိုးမျိုး	ဝက်	ချွေလှေ့စက်	ပြောင်းရွှေ့လုပ်သား
နှမ်း	နွား	ဈေးဆိုင်	
ပြောင်းဖူး	ကျွဲ	ဆန်စက်	
		မြေပဲခွဲစက်	

ကျေးရွာတွင်းအဓိက ပိုင်ဆိုင်မှုများ

ကျေးရွာပိုင်ဆိုင်မှုများ	စိုက်ပျိုးမြေ	စားကျက်မြေ	သစ်တောမြေ	သဲ/ကျောက်ရရှိမှု	ရေတွင်း/ရေကန်	စက်ရေတွင်း
အရေအတွက်	၂၉၁၄ ဧက	၅ ဧက	-	ရှိ	၈၅	၂၅
ကျေးရွာပိုင်ဆိုင်မှုများ	ဈေးဆိုင်	ကား	လက်ဖက်ရည်ဆိုင်	စပါးကြိတ်စက်	ချွေလှေ့စက်	ပဲခွဲစက်
အရေအတွက်	၁၉	၂၅	၄	-	၈	-

ကျေးရွာအတွင်းအခြားပိုင်ဆိုင်မှုများ

ကျေးရွာပိုင်ဆိုင်မှုများ	ရေတင်စက်	ထွန်	ထယ်	ကျွဲ	နွား
အရေအတွက်	၂၀	၃၂၁	၃၂၁	၄	၁၃၀၀
ကျေးရွာပိုင်ဆိုင်မှုများ	ဝန်ဒေါင်း	ဆိုင်ကယ်	ကျွမ်းကျင်လုပ်သား	လုပ်သား	လယ်ထွန်စက်
အရေအတွက်	၉	၇၀၀	၇၅	-	၇

၅။ လူထုပူပေါင်းပါဝင်သော လူမှုဆန်းစစ်ခြင်းနှင့် အကဲဖြတ်ခြင်းလုပ်ငန်းစဉ်

(PSA/PRA) အကျဉ်းချုပ်

စဉ်	အကြောင်းအရာ	ရက်စွဲ	ဦးတည်အုပ်စု	တက်ရောက်သူ			အဓိက ဆွေးနွေးချက်များ
				ကျား	မ	ပေါင်း	
၁	လူမှုစီးပွားအဆင့် သတ်မှတ် ခြင်း (Wealth Ranking)	၂၂.၁၂.၂၀၁၆	ချမ်းသာ၊ အလယ်အလတ် နွမ်းပါး၊ အနွမ်းပါး ဆုံး၊ ရပ်မိရပ်ဖ၊ လူငယ်အုပ်စု	၁၄၀	၆၄	၂၃၄	ကျေးရွာလူမှုစီးပွား၊ အုပ်စုများခွဲခြားသတ် မှတ်နိုင်ရေးအတွက်အခြေခံစံနှုန်းများ သတ်မှတ်ခြင်း ကျေးရွာသားများနှင့်အများသဘောတူ သတ်မှတ်ခြင်း
၂	ရာသီခွင်ပြ ပြက္ခဒိန် (Seasonal Calendar)	၂၂.၁၂.၂၀၁၆	ချမ်းသာ၊ အလယ် အလတ်၊ နွမ်းပါး၊ အနွမ်းပါးဆုံး (အုပ်စု ၁)	၁၄၀	၆၄	၂၃၅	ရာသီဥတု၊ စိုက်ပျိုးသီးနှံများ၊ နေ့စားလုပ် ငန်းများ၊ မွေးမြူရေးလုပ်ငန်း များ၊ အစားအစာရရှိမှုများနှင့်ပွဲတော်များ
၃	ကျေးရွာလူမှုရေး နှင့် အရင်းမြစ်ပြ မြေပုံ (Social & Resorce Map)	၂၂.၁၂.၂၀၁၆	ရပ်မိရပ်ဖများ၊ ချမ်းသာ၊ အလယ် အလတ်၊ နွမ်းပါး၊ အနွမ်းပါးဆုံး (အုပ်စု ၂)	၁၄၀	၆၅	၂၃၆	အိမ်များ၊ အခြေခံအဆောက်အအုံများ၊ လမ်းပန်းဆက်သွယ်ရေး၊ လယ်ယာမြေများ၊ မြစ်ချောင်းများ၊
၄	ကျေးရွာအဖွဲ့အ စည်းချိတ်ဆက်မှု (Venn Diagram)	၂၂.၁၂.၂၀၁၆	ချမ်းသာ၊ အလယ် အလတ်၊ နွမ်းပါး၊ အနွမ်းပါးဆုံး ရပ်မိရပ်ဖ၊ လူငယ်အုပ်စု (အမျိုးသား/ သမီး) ပေါင်း	၁၄၀	၆၄	၂၃၄	ကျေးရွာတွင်းရှိအဖွဲ့အစည်းများမည်သို့ သောလုပ်ငန်းများအတွက် မည်သည့်အဖွဲ့ များချိတ်ဆက်လုပ်ကိုင်မှု

၅	ပင့်ကူအိမ် ကွန်ယက် (Spider Web)	၂၂.၁၂.၂၀၁၆	ချမ်းသာ၊အလယ် အလတ်၊နွမ်းပါး၊ အနွမ်းပါးဆုံး ရပ်မိရပ်ဖ၊ လူငယ်အုပ်စု (အမျိုးသား/ သမီး)ပေါင်း	၁၄၁	၉၄	၂၃၅	အမျိုးသားနှင့်အမျိုးသမီးများတန်းတူ အခွင့်အရေးရရှိမှုနှင့်မရရှိသည့် အကြောင်းအရင်းများ
၆	အမျိုးသား/သမီး ပိုင်ဆိုင်မှုပြဇယား	၂၂.၁၂.၂၀၁၆	ချမ်းသာ၊အလယ် အလတ်၊နွမ်းပါး၊ အနွမ်းပါးဆုံး ရပ်မိရပ်ဖ၊ လူငယ်အုပ်စု (အမျိုးသား/ သမီး)ပေါင်း	၁၄၁	၉၅	၂၃၆	အမျိုးသား/သမီး တို့၏ အရင်းအမြစ် အပေါ် မည်သူ ကပိုင်၍ အသုံးပြု နေကြ သည်ကို ဖော်ထုတ်ခြင်း၊
၇	ကျေးရွာ၏(၅)နှစ် စာဦးစား ပေးအစီအစဉ်ပြ ဇယား (Matric Ranking)	၂၅.၁၂.၂၀၁၆	ချမ်းသာ၊အလယ် အလတ်၊နွမ်းပါး၊ အနွမ်းပါးဆုံး ရပ်မိရပ်ဖ၊ လူငယ်အုပ်စု (အမျိုးသား/ သမီး)ပေါင်း	၃၃၃	၃၆၇	၇၀၀	အကျိုးပြုဦးရေအကျိုးခံစားခွင့်နှင့် အဓိကလိုအပ်ချက်များပေါ် မူတည်၍ ဆုံးဖြတ်သည်။

၆.၁။ကျေးရွာ၏လူမှုစီးပွားအဆင့်သတ်မှတ်ခြင်း။(Wealth Ranking)

အဆင့်	အခြေခံစံနှုန်းများ/ညွှန်းကိန်းများ	အိမ်ထောင်စု	ရာခိုင်နှုန်း
အချမ်းသာဆုံး	စိုက်ပျိုးမြေဧက (၃၀) နှင့်အထက်၊ စက်ပစ္စည်းစုံ၊ တိုက်၊ ကား	၁၁၄	၁၃%
အသင့်အတင့်ချမ်းသာ	စိုက်ပျိုးမြေဧက (၁၅) နှင့်အထက် စက်ပစ္စည်း အသေးစား၊ ဆိုင်ကယ်	၁၆၄	၁၉%
အသင့်အတင့်နွမ်းပါး	စိုက်ပျိုးမြေ(၅-)ဧက၊ နွား(၂)ကောင်၊ ဆိုင်ကယ်	၁၃၁	၁၅%
အနွမ်းပါးဆုံး	မြေဧက ပိုင်ဆိုင်မှုမရှိ ၊လက်လုပ် လက်စား၊ ဆိုင်ကယ်၊ဝက်	၄၆၄	၅၃%
စုစုပေါင်း		၈၇၃	၁၀၀%

သုံးသပ်ချက်

- ကျေးရွာ၏ အိမ်ထောင်စု (၄၅၀) ခန့်သည် နွမ်းပါးသော အိမ်ထောင်စုများဖြစ်သည်။ မြေ/ယာ ပိုင်ဆိုင်မှုမရှိ ၊ လက်လုပ်လက်စားများဖြစ်ပြီး နေ့စဉ်ဝင်ငွေမရှိသောကြောင့်ဖြစ်သည်။
- လက်မှုပညာတတ်မြောက်မှုနည်းပါးခြင်း ၊ လုပ်ကိုင်စားသောက်ရန် အရင်းအနှီးမရှိခြင်း၊ အလုပ်အကိုင်အခွင့် အလမ်းများ နည်းပါးခြင်းတို့ကြောင့် နွမ်းပါးမှုများဖြစ်ရသည်။
- နည်းပညာပိုင်းဆိုင်ရာများ အဖွဲ့အစည်းများမှ ကျေးရွာလူထုအား ပေးနိုင်လျှင်ပိုကောင်းမည်။
- လုပ်သားများ ခိုင်းစေရာတွင် နွမ်းပါးသူများကို စီမံကိန်းလုပ်ငန်းများတွင် ထည့်သွင်း စဉ်းစားပေးရမည်။

၆.၂။ရာသီခွင်ပြ ပြက္ခဒိန်နှင့် သုံးသပ်ခြင်း

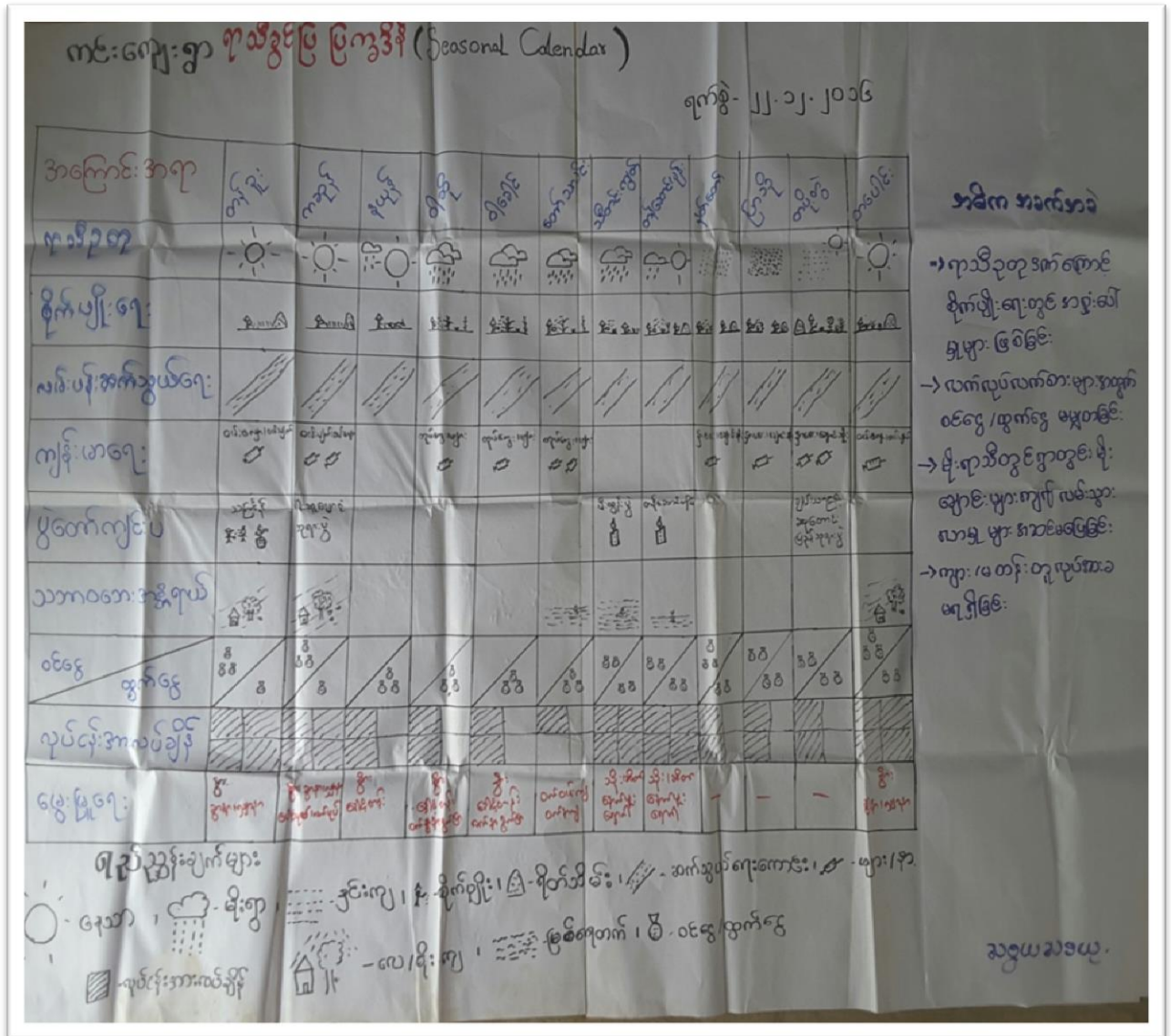

သုံးသပ်ချက်

- စိုက်ပျိုးရေးလုပ်ငန်းဖြင့် အဓိက အသက်အားပေးပေးကြောင်းပြုကြသည်။
- အိမ်ထောင်စုအများစုမှာ ဝင်ငွေ/ထွက်ငွေ မျှတမှုရှိပြီး စိုက်ပျိုးရေးစရိတ်များ သွင်းရချိန်နှင့် ပိုးမွှားများကျချိန်တွင် ထွက်ငွေပိုများသည်
- တောင်/သာ စိုက်ပျိုးရေးလုပ်ငန်းများသည် ရာသီဥတုမမှန်သောကြောင့် စိုက်ပျိုးရေးတွင် အရှုံးပေါ် မှုများရှိသည်။
- စိုက်ပျိုးရေးကို လုပ်ကိုင် ကြခြင်းဖြင့် တနှစ်ပျမ်းမျှဝင်ငွေ (၁၀)သိန်း ခန့်ရရှိပါသည်။ စိုက်ပျိုးရေးလုပ်ကိုင်သော အိမ်ထောင်စုမှာ (၅၀)% ရှိသည် ဟု ဆွေးနွေးသိရှိခဲ့ရပါသည်။

- ဆယ့်နှစ်ရာသီပတ်လုံး ပန်းရံလက်သမား၊ ပန်းဘဲ အလုပ်များဖြင့် အသက်မွေးဝမ်းကြောင်းပြုကြသော အိမ်ထောင်စု (၃၀%) ခန့်ရှိပါသည်။ တနှစ်ပျမ်းမျှဝင်ငွေ (၄)သိန်းခန့် ရှိသည်ဟု ဆွေးနွေးသိရှိခဲ့ရပါသည်။
- အားလပ်ချိန်သတ်သတ်မှတ်မှတ် မရှိဘဲ အမြဲတမ်းအလုပ်ရှုပ်နေသည်။
- အမျိုးသား ၊ အမျိုးသမီးများသည် တန်းတူလုပ်အားခ မရကြပါ။

၆.၃။ကျေးရွာလူမှုရေးအရင်းအမြစ်ပြမြေပုံ နှင့် သုံးသပ်ချက်

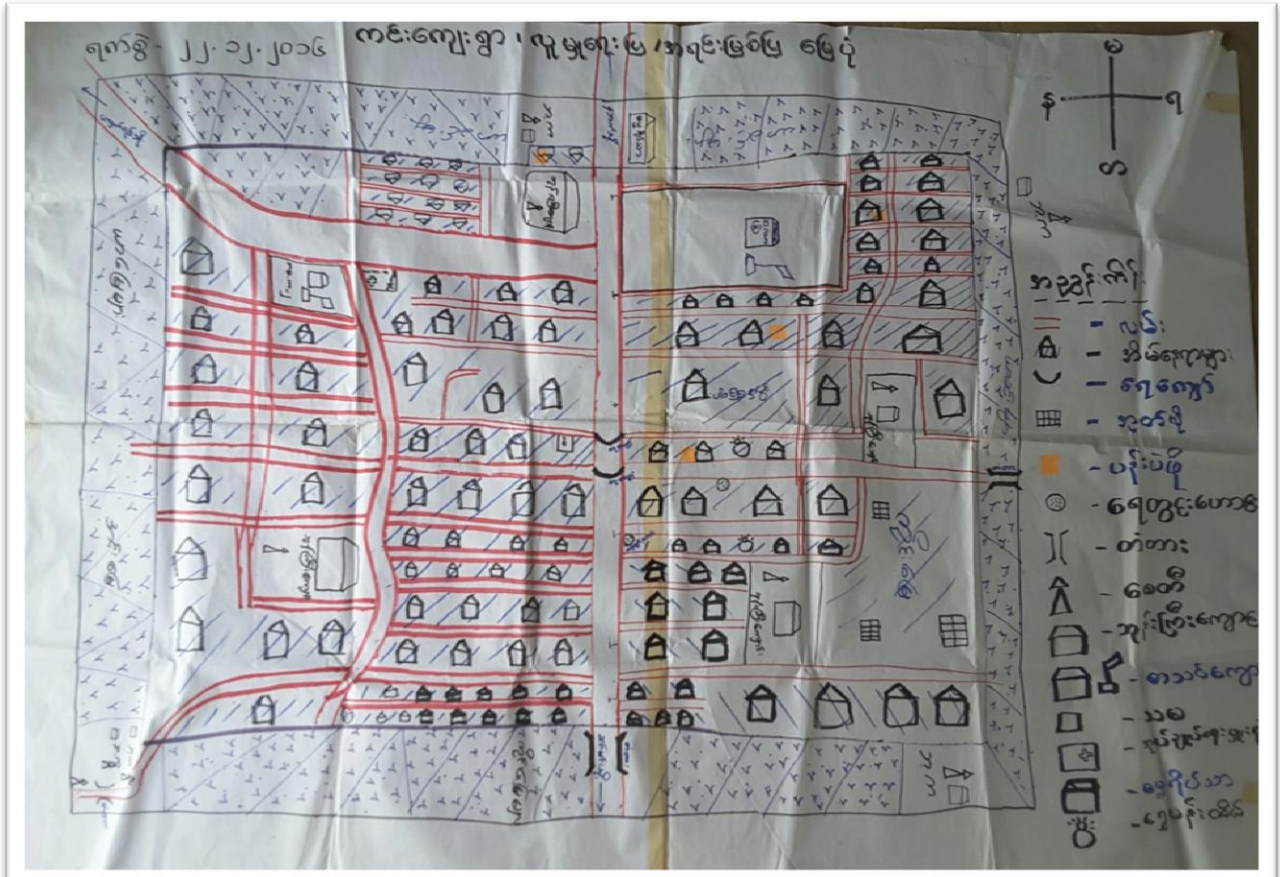

သုံးသပ်ချက်

- ကျေးရွာသူ/သားများသည် အသက်မွေးဝမ်းကြောင်းအတွက် အဓိကစိုက်ပျိုးရေးကို လုပ်ကိုင်ကြသည်။ အခြားလုပ်ငန်းများဖြစ်သော လက်သမားလုပ်ငန်း၊ ပန်းရံလုပ်ငန်း၊ ပန်းပဲလုပ်ငန်း၊ ပန်းတိမ်လုပ်ငန်း၊ သံဂဟေလုပ်ငန်း၊ အုတ်ဖုတ်လုပ်ငန်း၊ ဆိုင်ကယ်/ကားဝပ်ရှော့လုပ်ငန်း၊ မုန့်လုပ်ငန်း၊ ဆေးလိပ်ခုံလုပ်ငန်းများလည်း လုပ်ကိုင်ကြသည်။
- စိုက်ပျိုးမြေများသည် ကုန်းပိုင်း (ကျီးတော) နှင့် မြေနုကျွန်းပိုင်း (အောက်တော) နှစ်ပိုင်းလုံးတွင်ရှိသောကြောင့် သီးနှံစိုက်ပျိုး၍ ရသည်။ ကုန်းပိုင်းစိုက်ပျိုးမြေများတွင် မိုးရာသီတွင်စိုက်ပျိုးရေလုံလောက်မှုမရှိသဖြင့် စိုက်ပျိုးရေးရရှိရန် ရေသွယ်မြောင်းပြုလုပ် နိုင်ပါက ကုန်းပိုင်းယာစိုက်တောင်သူများအတွက် အဆင်ပြေမည်ဖြစ်ပါသည်။

- သီးနှံစုံ (ပဲအမျိုးမျိုး၊ ဆီထွက်သီးနှံ၊ စပါး) ၊ အုတ်၊ တောင်သူ/လက်သမားသုံးပစ္စည်း ၊ အိမ်ထောက်ပရိဘောဂ ပစ္စည်းများလည်း ထွက်ရှိသည်။
- ကျေးရွာတွင် လျှပ်စစ်မီးသည် လမ်းတိုင်း၊ အိမ်တိုင်း မရရှိသေးပါ။လျှပ်စစ်မီးလင်းရေးဆောင်ရွက်နိုင်ပါက ကျေးရွာအတွက် တစ်ရွာလုံးမီးလင်းနိုင်မည်ဖြစ်ပါသည်။
- မိုးရာသီတွင် ရွာတွင်းလမ်းများသည် ချိုင့်များ ၊ ချောက်များရှိသဖြင့် သွားလာရေးအဆင်မပြေပါ။ လမ်းများသည် ညီညာမှုရှိရန်လိုအပ်သည်။ ကျွန်းတောသွားရာ လမ်းများလည်း ခက်ခဲသည်။
- ကျေးရွာ၏ချောင်းကူးတံတားများလည်း ပျက်စီးနေသည်။ကျေးရွာ၏ချောင်းကူးတံတားတည်ဆောက်ပါနိုင်ပါက ရာသီမရွေးသွားလာရေးအဆင်ပြေမည်ဖြစ်ပါသည်။
- ကျေးရွာတွင်မူလတန်းကျောင်း (၂)ကျောင်းရှိသော်လည်းခြံဝန်းများမှာလုံခြုံမှုမရှိသဖြင့် ကျောင်းခြံစည်းရိုးဆောင်ရွက်နိုင်ပါက ကလေးများလုံခြုံစွာ ပညာသင်ကြားနိုင်မည်ဖြစ်ပါသည်။
- ကျေးရွာတွင်အိမ်ထောင်စုနှင့်လူဦးရေထူထပ်ပြီး ကျောင်းသားဦးရေများသဖြင့် ကျေးရွာတွင်းအထက်တန်းကျောင်းတည်ဆောက်နိုင်ပါက ကျေးရွာတွင်းနှင့်ရွာအနီးမှ ကျောင်းသား၊သူများ အထက်တန်းပညာကို ကျေးရွာအနီးတွင် တက်ရောက်သင်ကြားနိုင်မည်ဖြစ်ပါသည်။
- ခြောက်သွေ့သောရာသီတွင် မီးဘေးအန္တရာယ်နှင့်ကြုံတွေ့ရနိုင်သဖြင့် မီးသတ်ရေကန်နှင့်မီးသတ်ကားများရှိပါက ကျေးရွာအတွက်မီးဘေးအန္တရာယ်မှလျော့ပါးသက်သာမည်ဖြစ်ပါသည်။
- ကျေးရွာတွင် ဈေးရှိပါက မြေယာမဲ့များ၊ခေါင်းရွက်ဗျတ်ထိုးဈေးသည်များ ကျေးရွာတွင်းတည်ငြိမ် စွာရောင်းချနိုင်မည်ဖြစ်ပြီး ဝယ်ယူစားသုံးသူများလည်းကျေးရွာတွင်းတွင် အလွယ်တကူ ဝယ်ယူအသုံးပြုနိုင်မည်ဖြစ်ပါသည်။

၆.၄။ ဗင်းပုံစံကို အသုံးပြု၍ အဖွဲ့အစည်းများ ချိတ်ဆက်ခြင်း

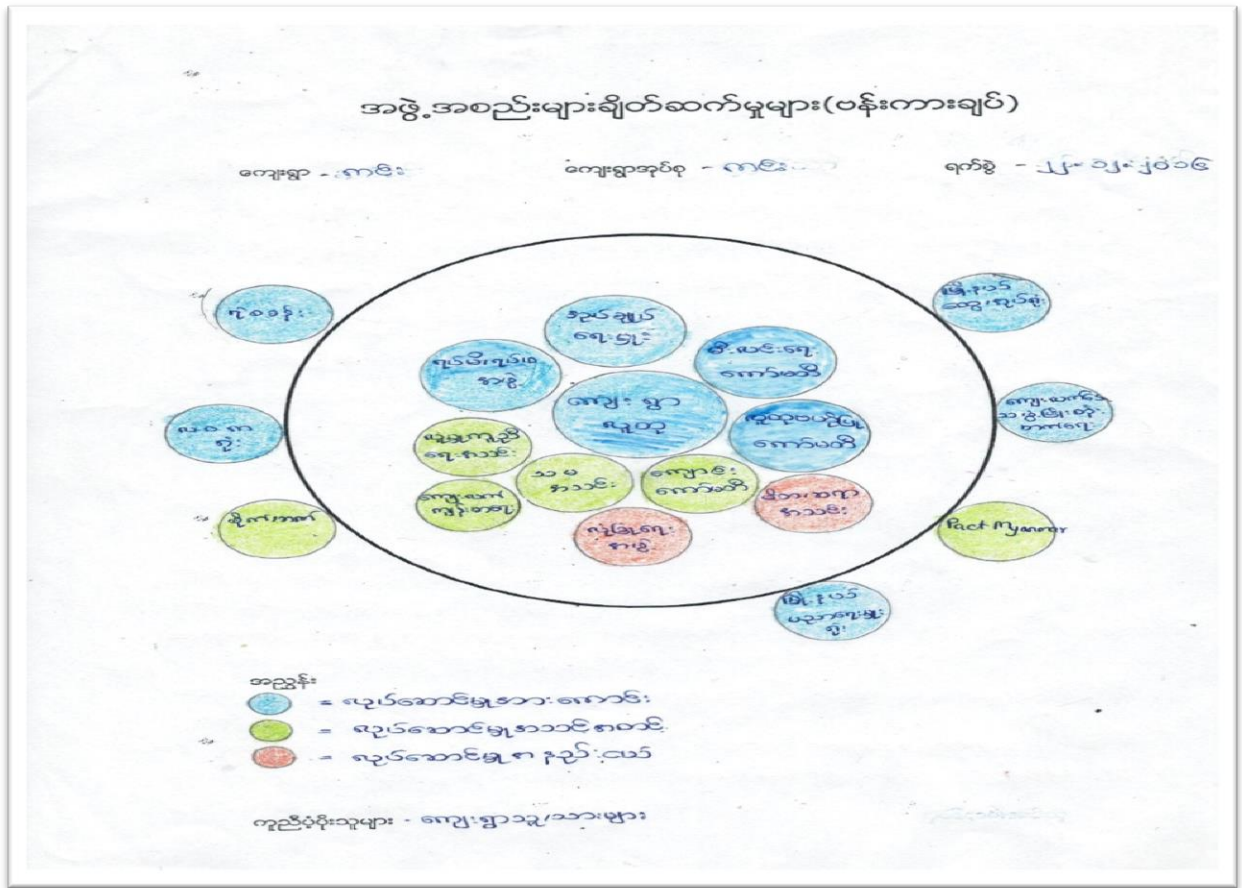

သုံးသပ်ချက်

- ကျေးရွာဖွံ့ဖြိုးတိုးတက်ရေးလုပ်ငန်းများအတွက် ကျေးရွာအုပ်ချုပ်ရေးမှူးသည် အဓိကလုပ်ဆောင်ပေးသည်။
- လှုပ်စစ်မီးကော်မတီအနေဖြင့် ရပ်ရွာ၏မီးရရှိရေးကို လုပ်ဆောင်ပေးသည်။ ရွာလူထုနှင့် အမြဲမပြတ်ဆက်သွယ်ပါသည်။
- လုံခြုံရေးအဖွဲ့၊ လူမှုကူညီရေးအဖွဲ့၊ မိဘ/ဆရာအသင်းအဖွဲ့များ အနေဖြင့်လည်း သူတာဝန်နှင့်သူ လုပ်ဆောင်ကြပါသည်။
- လူထုဗဟိုပြုကော်မတီအဖွဲ့တွင် အမျိုးသမီးများပါဝင်၍ ဦးဆောင်လုပ်ကိုင်နေမှုများရှိသည်။
- မြို့နယ်ရှိအဖွဲ့အစည်း၊ ဌာနများနှင့်လည်း ကျေးရွာအဖွဲ့အစည်းများသည် ချိတ်ဆက်လုပ်ဆောင်မှုရှိသည်။

၆.၅။ပင့်ကူအိမ်ကွန်ယက်နှင့် သုံးသပ်ခြင်း

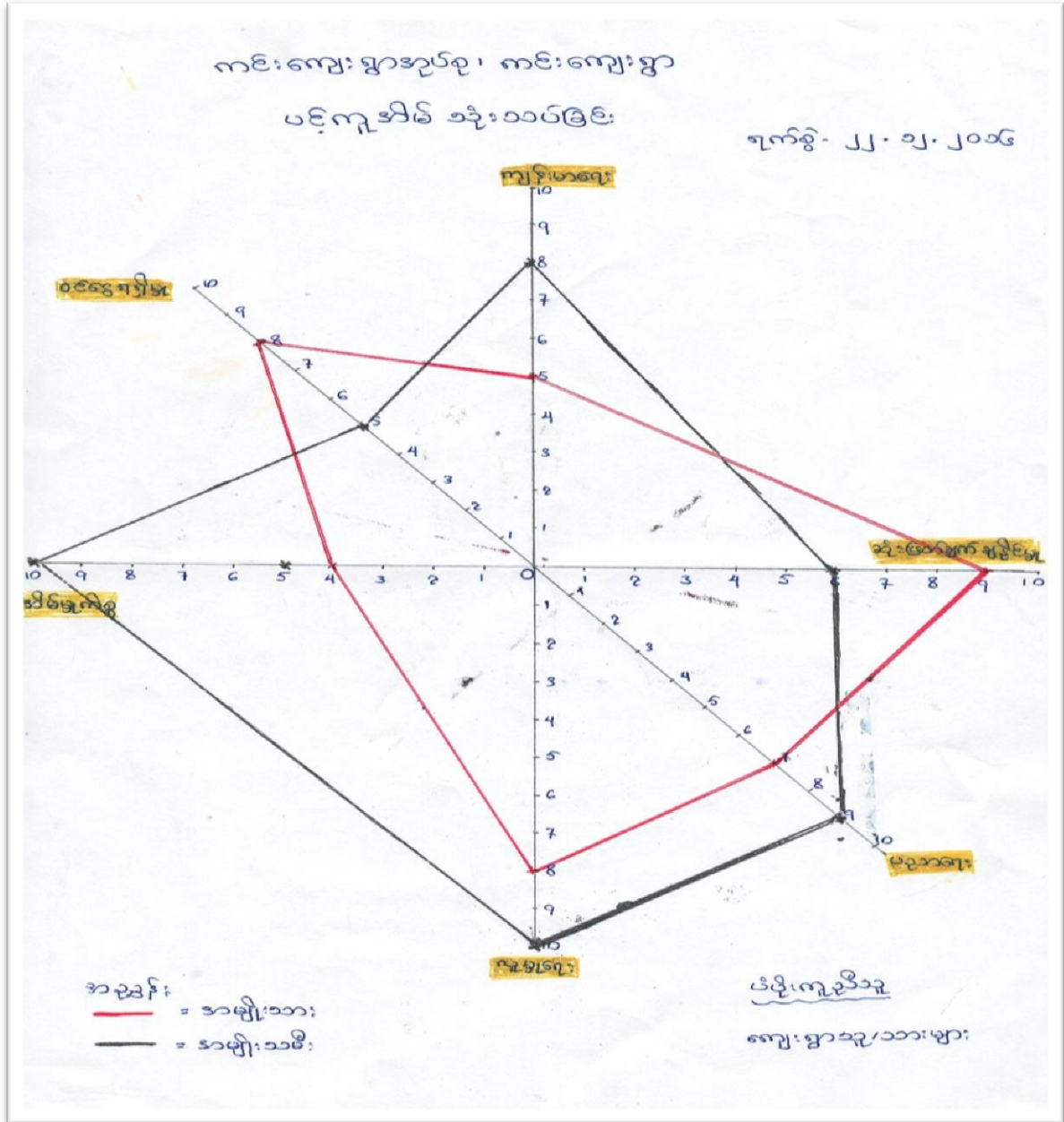

သုံးသပ်ချက်

- အမျိုးသားများနှင့် အမျိုးသမီးများ လုပ်ခဝန်းတူမရခြင်းနှင့် အမျိုးသမီးများသည် အိမ်မှုကိစ္စများ လုပ်ရသောကြောင့် အမျိုးသားများထက် ဝင်ငွေပိုနည်းသည်။
- လူမှုရေးကိစ္စများ ပါဝင်ဆောင်ရွက်မှုတွင် အမျိုးသမီးများက အမျိုးသားများထက် ပို၍ ပါဝင်ဆောင်ရွက်မှုရှိသည်။
- ဆုံးဖြတ်ချက်ချနိုင်မှုတွင် အမျိုးသားများက ပိုများသည်။ လူထုအဖွဲ့အစည်းများကလည်း ဆုံးဖြတ်ချက်ချမှုအပိုင်းတွင် အမျိုးသမီးများအား ပါဝင်ခွင့်ပေးရန် လိုအပ်သည်။

၆.၆။ ပိုင်ဆိုင်ခြင်းနှင့် ထိန်းချုပ်ခြင်း

သုံးစွဲမှုနှင့်ထိန်းချုပ်မှုပြ ဇယား

ကင်းကျေးရွာ သုံးစွဲမှု ၂၂-၀၂-၂၀၁၆

အမျိုးသား	အမျိုးသမီး	အမျိုးသား+အမျိုးသမီး
ပန်းဝဲ ဖို လက်သမား အုတ်ဖို လယ်ထွန်စက်	အပ်ချည်စက် ဆေးလိပ်ခုံ	အင်း၊ ဆေးခန်း၊ တံတား၊ ချောင်း၊ လယ်၊ ပာ၊ မြေ ဆန်စက်၊ ဆီစက် မြေပဲခွဲစက်၊ ကား၊ ချေးဆိုင်
ထိန်းချုပ်မှု		
အမျိုးသား	အမျိုးသမီး	အမျိုးသား+အမျိုးသမီး
ပန်းဝဲ ဖို၊ လက်သမား၊ လယ်ထွန်စက် အင်း၊ ချောင်း၊ တံတား၊ အုတ်ဖို ကား	အပ်ချည်စက် ဆေးလိပ်ခုံ	ချေးဆိုင် လယ်၊ ပာ၊ မြေ ဆန်စက်၊ ဆီစက် မြေပဲခွဲစက် ဆေးခန်း

သုံးသပ်ချက်

- အမျိုးသားများ သီးသန့်အသုံးပြုသော အရင်းအမြစ်များမှာ ပန်းပဲဖို၊ လက်သမားပစ္စည်းများ လယ်ထွန်စက်တို့ဖြစ်သည်။
- အမျိုးသမီးများ သီးသန့်အသုံးပြုသော အရင်းအမြစ်များမှာ ဆေးလိပ်ခုံ၊ အပ်ချုပ်စက် တို့ဖြစ်သည်။
- အမျိုးသား၊ အမျိုးသမီးများ နှစ်ဦးလုံးအသုံးပြုသော အရင်းအမြစ်များမှာ အင်း၊ ဆေးခန်း၊ စာသင်ကျောင်း၊ စာကြည့်တိုက်၊ ဈေးဆိုင်၊ တံတား၊ ချောင်း၊ အုတ်ဖို၊ ရိပ်သာ၊ ပန်းရုံ၊ ပန်းတိမ်၊ ဝက်၊ နွား၊ ဆိတ်၊ သိုး၊ ကြက်ခြံ၊ လယ်ယာမြေ၊ ဆန်စက်၊ ဆီစက်၊ မြေပဲခွဲစက်၊ ကား၊ ဆိုင်ကယ် တို့ဖြစ်သည်။

- အမျိုးသားများနှင့် အမျိုးသမီးများသည် အရင်းအမြစ်များအား ထိန်းချုပ်မှုအပိုင်းတွင် အမျိုးသားများက ပိုများသည်။
- အမျိုးသား၊ အမျိုးသမီး ဆုံးဖြတ်ချက်ချရာတွင် အတူအတွဲ လုပ်ဆောင်မှုရှိသည်ကိုတွေ့ရသည်။

၆.၇။ ဦးစားပေးအစီအစဉ်ပြဇယား

အမျိုးသားနှင့်အမျိုးသမီးများ တင်ပြသောအခက်အခဲများ

စဉ်	အမျိုးသား	အမျိုးသမီး
၁	တံတားများ ပျက်စီးနေသည့်အတွက် သွားလာရေးခက်ခဲ	လျှပ်စစ်မီးတစ်ရွာလုံး မလင်းနိုင်သေးခြင်း
၂	ကျေးရွာတွင်းလမ်းများ သွားလာရေးခက်ခဲ	ရွာတွင်းလမ်းများကောင်းမွန်မှု မရှိသောကြောင့် မိုးတွင်းသွားလာရန်ခက်ခဲ
၃	လျှပ်စစ်မီးတစ်ရွာလုံးလင်းရန် ခက်ခဲနေခြင်း	မီးဘေးဖြစ်ခဲ့သည်ရှိသော် အိမ်ခြေများသော ကြောင့်မီးငြိမ်းသတ်ရန်ခက်ခဲ
၄	ကျေးရွာရှိလူငယ်များအတွက် ဈေးနှင့် အားကစားကွင်းလိုအပ်	လမ်းမပေါက်သောနေရာများရှိသောကြောင့် သွားလာရန်ခက်ခဲ
၅	မိုးချောင်းရေများ ကျေးရွာတွင် စီးဆင်းခြင်း	စာသင်ကျောင်း ခြံစည်းရိုး မရှိသောကြောင့် ကျောင်းသား/သူများလုံခြုံမှုနည်း
၆	လယ်သမားများအတွက် ရေထွက်မြောင်း မရှိ၍ အခက်ခဲဖြစ်	အမှိုက်ပစ်ရန်နေရာမရှိသည့်အတွက် ရွာတွင်း သန့်ရှင်းမှုနည်း
၇	အ.လ.က (ခွဲ) ကျောင်း ဆောင်ဟောင်း ပြင်ရန်	ကျန်းမာရေးဆေးခန်းတွင် ဆေးဝါးမစုံလင် သောကြောင့် ကျန်းမာရေးအတွက်အရေးပေါ် အခြေအနေများ ကုသမှုခံယူရန်ခက်ခဲ
၈	စာသင်ကျောင်းခြံစည်းရိုးမရှိ၍ ကလေးများ အတွက် လုံခြုံမှုနည်း	အထက်တန်းကျောင်းမရှိသောကြောင့် ကျောင်းသူ/သားများ အခြား မြို့ / ရွာများသို့ သွားရောက်ပညာသင်ကြားရခြင်း
၉		မူကြိုကျောင်းမရှိသည့်အတွက် ကလေးငယ်များ မူလတန်းကျောင်းရောက်မှ

		စတင်ပညာသင်ကြားခြင်း (ဖွံ့ဖြိုးမှု နောက်ကျခြင်း)
--	--	---

အမျိုးသားနှင့်အမျိုးသမီးများ၏ နောက်(၅)နှစ် မျှော်မှန်းချက်များ

စဉ်	အမျိုးသား	အမျိုးသမီး
၁	ကျန်းမာရေးအလွယ်တကူ ကုသမှုခံယူချင်	တစ်ရွာလုံး လျှပ်စစ်မီးလင်းချင်
၂	ကျေးရွာတွင်းလမ်းများ ကတ္တရာလမ်းများ ဖြစ်ချင်	ရွာတွင်းလမ်းများ၊ ရေကျော်များ အဆင်ပြေချော မွေစွာ သွားလာနိုင်စေချင်
၃	အိမ်တိုင်းမီးလင်း၍ သာသာယာယာဖြစ်ချင်	ရွာတွင်းအရေးပေါ် မီးငြိမ်းသတ်နိုင်သည့် မီးသတ်ကားရှိစေချင်
၄	ကျေးရွာအတွက်အလွယ်တကူ စားသုံး၊ ဝယ်ယူနိုင်ရန် ဈေးရှိချင်	ရွာတွင်းလမ်းများနှင့် ရွာတွင်းလမ်းမပေါက်သည့် နေရာများ အခက်အခဲမရှိ ဝင်/ထွက်သွားလာ နိုင်စေချင်
၅	ကျေးရွာလူငယ်များအတွက် အားကစားကွင်း ရှိစေချင်	စာသင်ကျောင်းများ ခြံစည်းရိုးရှိစေပြီး လုံခြုံစွာ ပညာသင်ကြားစေချင်
၆	လယ်စိုက်ပျိုးရေးအတွက် ရေထွက်မြောင်း ရှိချင်	အမှိုက်ပစ်သည့်နေရာ သီးသန့်ရှိစေချင်
၇	ကျေးရွာမှာရှိတဲ့ လမ်းများကို အခက်ခဲမရှိဖြစ် စေချင်	ကျန်းမာရေး အဆောက်အဦးနှင့်တကွ ဆေးဝါး ပစ္စည်းစုံလင်စွာဖြင့် လွယ်ကူစွာဆေးကုသစေ ချင်
၈	မီးသတ်ကားနှင့် မီးသတ်ရေကန် အလွယ် တကူ ရရှိစေချင်	အထက်တန်းစာသင်ကျောင်းဆောင် ရှိစေချင်
၉	စက်ရုံ၊ အလုပ်ရုံများရရှိပြီး အလုပ်အကိုင် အခွင့်အလမ်းရရှိချင်	မူကြိုကျောင်းဆောင်ရှိချင်

ကျေးရွာမျှော်မှန်းချက် လေ့ကျင့်ခန်းမှ ရရှိလာသောရလဒ်

ကျေးရွာ၏ မျှော်မှန်းချက်	လမ်းပန်းဆက်သွယ်ရေးကောင်းမွန်ပြီး စီးပွားရေး၊ လူမှုရေး၊ ပညာရေး၊ ကျန်းမာရေး များ တိုးတက်ကောင်း မွန်လာရမည်။ လျှပ်စစ်မီးရရှိပြီး အချိန်မရွေး သွားလာ နိုင်ကာ၊ စိုက်ပျိုးရေး၊ မွေးမြူရေး၊ အိမ်တွင်းမှု အသက် မွေးဝမ်းကျောင်းနည်း ပညာ များကို အချိန်နှင့်တပြေးညီ သိရှိနိုင်လာရမည်။
အနာဂတ်တွင် ကျေးရွာ ပိုမိုဖွံ့ဖြိုးတိုးတက်ရန် ကျေးရွာသားများ၏ မျှော်မှန်းထားရှိမှု	လူထုပဟိုပြုစီမံကိန်းမှ တိုက်ရိုက်ထောက်ပံ့ငွေကို အသုံးပြုပြီး သဘာဝဘေး၊ ပညာရေး၊ ရွာတွင်းလမ်း များကောင်းမွန်လာစေရန် နှင့်လျှပ်စစ်မီး များ ရရှိ လာလျှင် အလင်းရောင်ရရှိလာမည်ဖြစ်သည်။ ကျေးရွာတွင်း ရှိ လူငယ်များ လမ်းမှားမရောက်စေရန် အတွက် ကျေးရွာစာကြည့်တိုက် တစ်ခုရှိချင် ပါသည်။ အကောင်အထည် မဖော်နိုင်သောလုပ်ငန်းများကို သက်ဆိုင်ရာဌာနများနဲ့ ချိတ်ဆက်လုပ်ကိုင်မှုများ ပြုလုပ်မည်။ မြို့နယ် အတွင်းသို့ အစိုးရမဟုတ်သော အဖွဲ့အစည်းများ ပင်ရောက်မှုများရှိပါက ကျေးရွာလိုအပ်ချက်များကို တင်ပြ၍ အကူအညီတောင်းခံများပြုလုပ်မည်ဖြစ်ပါသည်။

ကင်းကျေးရွာအမျိုးသား၊ အမျိုးသမီးများဦးစားပေးရွေးချယ်ထားသော ဖွံ့ဖြိုးရေးလုပ်ငန်းစဉ်များ

စဉ်	ဖွံ့ဖြိုးရေးလုပ်ငန်း	အဆိုပြုသူ
၁	လျှပ်စစ်မီးလင်းရေး	အမျိုးသား၊ အမျိုးသမီး
၂	ရွာတွင်းလမ်းများပြုပြင်ခြင်း (ရေကျော်ပါ)	အမျိုးသား၊ အမျိုးသမီး
၃	မီးသတ်ကား	အမျိုးသား၊ အမျိုးသမီး
၄	စာသင်ကျောင်းခြံစည်းရိုး	အမျိုးသား၊ အမျိုးသမီး
၅	အမှိုက်ပစ်သည့်နေရာ	အမျိုးသမီး
၆	ဆေးရုံ	အမျိုးသမီး
၇	အထက်တန်းစာသင်ကျောင်း	အမျိုးသမီး
၈	မူကြီးကျောင်း	အမျိုးသမီး
၉	ရေမြောင်းသွယ်၊ ရေထွက်ပေါက် ၊ ရေနုတ်မြောင်း	အမျိုးသား
၁၀	ဈေးတည်ဆောက်ခြင်း	အမျိုးသား
၁၁	မီးသတ်ရေကန်	အမျိုးသား

၁၂	ရေပိုက်လိုင်း	အမျိုးသား
၁၃	အားကစားကွင်း	အမျိုးသား
၁၄	အ.လ.က ကျောင်းဆောင်ပြုပြင်ခြင်း	အမျိုးသား
၁၅	တံတားပြုပြင်ခြင်း	အမျိုးသား

အမျိုးသမီးကဏ္ဍအစည်းအဝေးမှတ်တမ်းနှင့် စစ်ဆေးရမည့်အချက်များ

၁။အမျိုးသမီးကဏ္ဍ အစည်းအဝေးမှတ်တမ်း

စီမံကိန်းပထမနှစ်အတွက်ကျေးရွာမိတ်ဆက်အစည်းအဝေးပြုလုပ်ရန်ဖိတ်ကြားရာတွင်အမျိုးသမီးများ အချိုးညီစွာပါဝင်ရန်ကျေးရွာတာဝန်ရှိသူများနှင့်အုပ်ချုပ်ရေးမှူးထံသို့ပြောကြားခဲ့ပါသည်။အစည်းအဝေး တိုင်းတွင်အမျိုးသမီးများပြောကြားလိုသောအချက်များကိုလွတ်လပ်ပွင့်လင်းစွာပြောကြားနိုင်ကြောင်း ကိုလည်းအသိပေးထားပါသည်။ကျေးရွာအုပ်စုအဆင့်တွင်နှစ်စဉ်ပြုလုပ်သောလုပ်ငန်းများတွင်အမျိုးသ မီးများတင်ပြတောင်းဆိုသောလုပ်ငန်းတစ်ခုပါဝင်မည်ဖြစ်ကြောင်းကိုလည်းပြောကြားခဲ့ပါသည်။လုပ်ငန်း ခွဲများအကောင်အထည်ဖော်ဆောင်ရွက်သောလုပ်ငန်းဖြစ်ပါကတူညီသောအလုပ်အတွက်တူညီသော လုပ်အားခများရရှိမည်ကိုလည်းပြောကြားခဲ့ပါသည်။စီမံကိန်းတွင်အမျိုးသားအမျိုးသမီးခွဲခြားမှုမရှိစေရန် နှင့်စီမံခန့်ခွဲမှုစွမ်းရည်များတိုးတက်လာစေရန်အတွက်ကော်မတီများထဲတွင်အမျိုးသမီးများ(၅၀%)ပါဝင် ရမည်ဖြစ်သည်။ဆပ်ကော်မတီတစ်ခုတိုင်းတွင်လည်းအနည်းဆုံးအမျိုးသမီးတဦးပါဝင်ရမည်ဖြစ်ပါသည်။ ကော်မတီဝင်အမျိုးသမီးများသည်တင်ပြဆွေးနွေးမှုများပြုလုပ်ခြင်း၊ဆုံးဖြတ်ချက်များချခြင်းများပြုလုပ်ရ မည်ဖြစ်ပါသည်။အမျိုးသားများမှလည်းကူညီပံ့ပိုးပေးရမည်ဖြစ်ပါသည်။ဒုတိယအကြိမ်အစည်းအဝေးများ တွင်အမျိုးသမီးများသည်လိုအပ်ချက်အခက်အခဲများကိုလွတ်လပ်စွာဆွေးနွေးနိုင်ရန်အမျိုးသမီးသီးသ န့်အုပ်စုများဖွဲ့ပြီးအခက်အခဲများဖော်ထုတ်ခြင်းကိုလည်းလုပ်ကိုင်ခဲ့ပါသည်။

၂။ကျေးရွာမိတ်ဆက်အစည်းအဝေးတွင် အမျိုးသမီးကဏ္ဍအတွက် စောင့်ကြည့်စစ်ဆေးရမည့် အချက်များ

ကျေးရွာ/ကျေးရွာအုပ်စုအမည်-ကင်းကျေးရွာ၊ကင်းကျေးရွာအုပ်စု

စဉ်	အကြောင်းအရာ	တွေ့ရှိချက်		မှတ်ချက်
		√		
၁။	အစည်းအဝေးတက်ရောက်လူသူများအားကျား၊မရေးရာ အခြေခံ သဘောတရားများကို ရှင်းလင်းဆွေးနွေးခဲ့ပါသလား။	√		
၂။	စီမံကိန်းပါဝင်သော ကျား၊မရေးရာ အကောင်အထည်ဖော်ရေး လိုအပ် ချက်(၅)ချက်ကို ရှင်းလင်းပြခဲ့ပါသလား။	√		
၃။	အစည်းအဝေးခေါ်ယူရာတွင်အမျိုးသား/သမီးများ အချိုးညီစွာတက် ရောက်နိုင်ရေးအတွက်အသိပေးတိုက်တွန်းစည်းရုံးခဲ့ တာမျိုး ရှိခဲ့ ပါ သလား။	√		
၄။	အမျိုးသမီးများ၏စကားသံများ၊ပြောဆိုနိုင်ခွင့်များ ပိုမိုထွက်ပေါ်လာ အောင် ဖန်တီးပေးခဲ့ ပါသလား။	√		
၅။	ဆပ်ကော်မတီဖွဲ့ များဖွဲ့ စည်းရာတွင်အမျိုးသမီးများပါဝင်ဖွဲ့ စည်းရေး ၊ပူးပေါင်းပါဝင်ရေးဦးဆောင်နိုင်ရေးအတွက်တွန်းအားပေး ကူညီ ဆောက်ရွက်ခဲ့ပါသလား။	√		
၆။	အစည်းအဝေးကိုအမျိုးသား/သမီးများအလွယ်တကူပါဝင် တက်ရောက်နိုင်သောအချိန်နှင့်နေရာများကိုရွေးချယ်ခြင်း၊ ထည့် သွင်းစဉ်းစားဆောက်ရွက်ခြင်းများတို့ကိုလုပ်ဆောင်ခဲ့ပါ သလား။	√		
၇။	လူနည်းစု၊ဆင်း၊နွမ်းပါး၊ထိခိုက်လွယ်သောအုပ်စုများကို အစည်း အဝေးမစတင်မီအချိန်များကရှာဖွေဖော်ထုတ်ခဲ့တာမျိုးများရှိပါသား။	√		
၈။	လူနည်းစု/ဆင်း၊နွမ်းပါး/ထိခိုက်လွယ်သော အမျိုးသား/သမီးများ ထဲမှအချို့ကိုအစည်းအဝေးတက်ရောက်နိုင်အောင် ဖိတ်ကြား ဆောင်ရွက်မှုမျိုးရှိခဲ့ပါသလား။	√		
၉။	လူနည်းစု/ဆင်း၊နွမ်းပါး/ထိခိုက်လွယ်သောအမျိုးသား/အမျိုးသမီး များနှင့် ကြုံတွေ့နေရ သောအခက်အခဲများကို သင်ဆွေးနွေး မေးမြန်းခဲ့တာမျိုး ရှိပါသလား။	√		

၁၀။	အမျိုးသမီးများပြောဆိုတင်ပြနိုင်အောင်အချိန်ပေးရန်၊ ကြိုတင် စီစဉ်ဆောင်ရွက်မှု မျိုးများဆောင်ရွက်ခဲ့တာများ ရှိပါသလား။	√		
၁၁။	စီမံကိန်းလုပ်ငန်းခွဲများရှာဖွေဖော်ထုတ်ရာတွင် အမျိုးသား/သမီးများ သီးခြားဆွေးနွေး ဖော်ထုတ်ဆောင်ရွက်ခဲ့တာမျိုး ရှိပါသလား။	√		
၁၂။	ကျေးရွာစီမံကိန်းအထောက်အကူပြုကော်မတီဖွဲ့စည်းရာတွင် အမျိုးသမီးအမျိုးသားအချိုးညီမျှစွာ(၅၀:၅၀)ဖွဲ့စည်းနိုင်ခဲ့ပါသလား။ မဖွဲ့စည်းနိုင်ခဲ့ပါက မှတ်ချက်တွင် ရှင်းလင်းပါ။	√		
၁၃။	ဆပ်ကော်မတီများတွင်အနည်းဆုံးအမျိုးသမီးအဖွဲ့ဝင် တစ်ဦးနှုန်း ဖြင့် ပါဝင်ဖွဲ့စည်းနိုင်ခဲ့ပါသလား။ မဖွဲ့စည်းနိုင်ခဲ့ပါက မှတ်ချက်တွင် ရှင်းလင်းပါ။	√		
၁၄။	ကျေးရွာ/ကျေးရွာအုပ်စု ဖွံ့ဖြိုးရေးစီမံချက် များတွင် အမျိုးသမီးများ ရွေးချယ်ဆုံးသည့်လုပ်ငန်းစီမံချက် အနည်းဆုံးတစ်ခုပါဝင်နိုင် ရေး အတွက် စည်းရုံးဆွေးနွေးမှုများ ပြုလုပ်ဆောင်ရွက်ခဲ့ပါသလား။	√		
၁၅။	တက်ရောက်လာသူများအား အမျိုးသမီးများ၏ လိုအပ်ချက်များကို ဖြည့်ဆည်းပေးနိုင်ရန်အမျိုးသမီးရွေးချယ်လိုက်သော ဦးစားပေးရွေး ချယ်မှုများကိုထောက်ပံ့ပေးသွားမည်ဖြစ်ကြောင်း အသိပေး ပြော ကြားခဲ့ပါသလား။	√		
၁၆။	ရွေးချယ်လိုက်သောစီမံကိန်းလုပ်ငန်းခွဲများသည်ဒေသတွင်း မှာ ရှိ သော လူနည်းစု/ဆင်းရဲ/ နွမ်းပါး/ထိခိုက်လွယ် အုပ်စုများအပေါ် မည်သို့အကျိုးပြုနိုင်မည်ဖြစ်ကြောင်းရှင်းလင်းပြောကြားခြင်း၊ မှတ်တမ်း တင်ခြင်းများတို့ကို ဆောင်ရွက်ခဲ့ပါသလား။	√		
၁၇။	ကျေးရွာအုပ်စုအဆင့်အစည်းအဝေးပြုလုပ်ရာတွင်အုပ်စု စီ/ထောက် ကော်မတီဝင်များကို ကျား၊မရေးရာလိုအပ်ချက်များ အကြောင်းကိုရှင်းလင်းပြောကြားခဲ့ပါသလား။	√		
၁၈။	ကျေးရွာအုပ်စုအဆင့်အစည်းအဝေးပြုလုပ်ရာတွင်အုပ်စု စီ/ထောက် ကော်မတီဝင်များ အားလုံး တက်ရောက်နိုင်မှု ရှိ/မရှိ စစ်ဆေးခဲ့ပါသလား။ မတက်ရောက်နိုင်ခဲ့ပါက မှတ်ချက်တွင် ရှင်းလင်းပါ။	√		

၇။ ကော်မတီဝင်များ ရွေးချယ်ခြင်းနှင့် ကျေးရွာဖွံ့ဖြိုးရေးအစီအစဉ် ဆောင်ရွက်မှု မှတ်တမ်းခါတ်ပုံများ

(၁) ကော်မတီဝင်များမှ မိတ်ဆက်ပေးနေစဉ်



(၂) ကော်မတီဝင်များ သင်တန်းတက်ရောက်ကြခြင်း



(၃) ကျေးရွာလူထု ပူးပေါင်းပါဝင်မှု



(၄) ကျေးရွာ ဦးစားပေးလုပ်ငန်းခွဲများ ရွေးချယ်နေစဉ်



ကျေးရွာစီမံကိန်း အထောက်အကူပြု ကော်မတီဖွဲ့စည်းပုံ နှင့် ကော်မတီဝင်များ

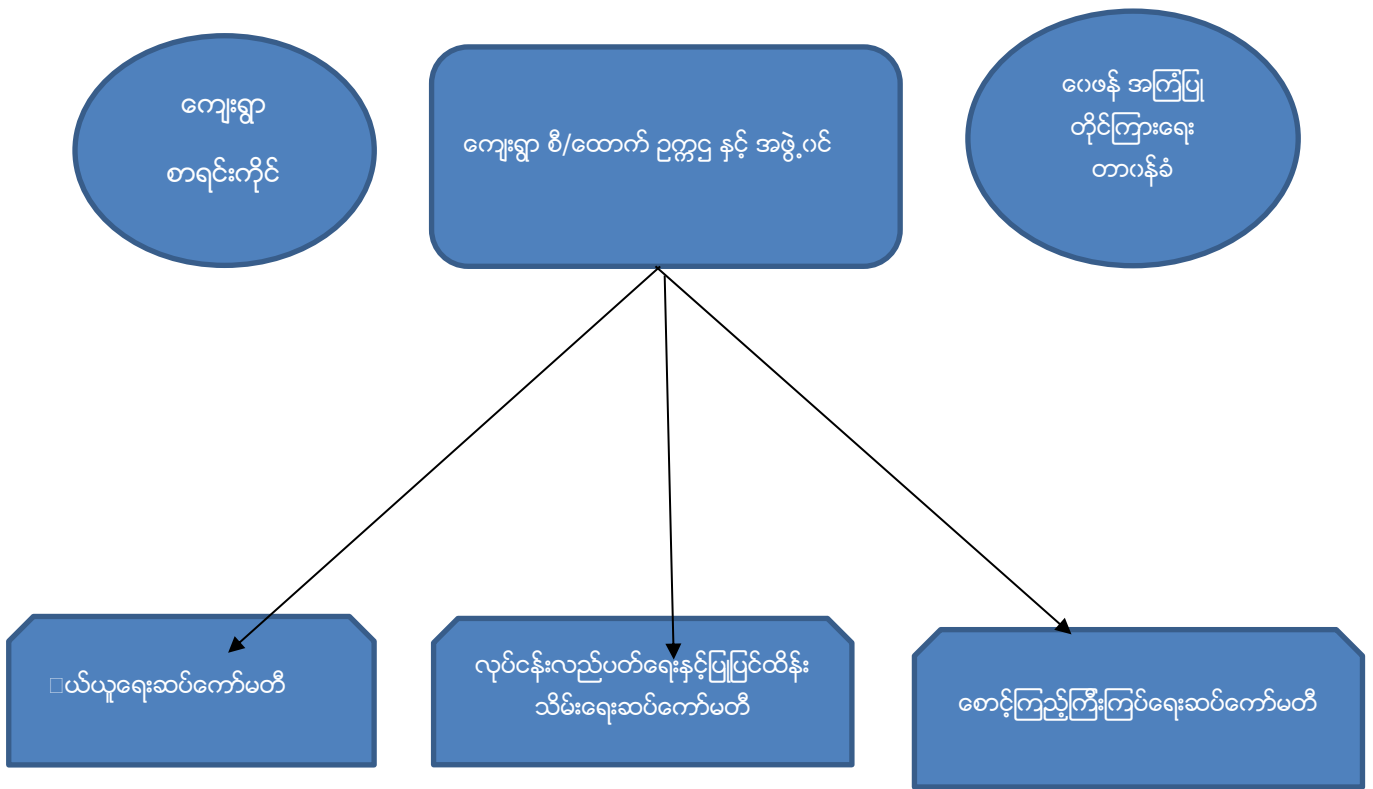

ကျေးရွာ စီမံကိန်းအထောက်အကူပြုကော်မတီ ဥက္ကဋ္ဌ နှင့် အဖွဲ့ဝင်

- ဥက္ကဋ္ဌ(ကျား) = ဦးကျော်မင်းဦး(09-970371549)
- ဥက္ကဋ္ဌ(မ) = ဒေါ်ခိုင်ဇင်ဝင်း(09-971455134)
- အဖွဲ့ဝင် = ဒေါ်ညွန့်ဌေး (09-960074529)

ဘဏ္ဍာရေးကော်မတီ

- ဥက္ကဋ္ဌ = ဦးမြင့်ဆွေ
- ငွေကိုင် = ဦးမြင့် (09-794752700)
- အုပ်စု စာရင်းကိုင် = ဒေါ်ဇင်မိုး (09-978843930)
- ကျေးရွာ စာရင်းကိုင် = ဒေါ်ဇင်ဇင်ဝေ (09-779150270)

ဝယ်ယူရေးဆပ်ကော်မတီ

အဖွဲ့ခေါင်းဆောင်(ကျား) = ဦးနိုင်ဦး (09-970371544)

အဖွဲ့ဝင် (မ) = ဒေါ်နွယ်နွယ်အေး (09-971537416)

အဖွဲ့ဝင် (မ) = ဒေါ်ထက်ထက်ထွန်း (09-973726536)

လုပ်ငန်းလည်ပတ်ပြုပြင် ထိန်းသိမ်းရေးကော်မတီ

အဖွဲ့ခေါင်းဆောင်(ကျား) = ဦးကျော်ဌေး (09-792313935)

အဖွဲ့ဝင်(ကျား) = ဦးငွေမောင်း (09-970371549)

အဖွဲ့ဝင် (မ) = ဒေါ်စန်းစန်းဝင်း

စောင့်ကြည့်ကြီးကြပ်ရေးဆပ်ကော်မတီ

အဖွဲ့ခေါင်းဆောင်(ကျား) = ဦးခင်မောင်ဝင်း (09-974396343)

အဖွဲ့ဝင် (ကျား) = ဦးခိုင်ဦး (09-977600146)

အဖွဲ့ဝင် (မ) = ဒေါ်တာ (09-978781024)

ဝေဖန်အကြံပြုတိုင်ကြားရေးတာဝန်ခံ

ဥက္ကဋ္ဌ = ဒေါ်အိအိအောင် (09-792887740)

အတွင်းရေးမှူး = ဦးမျိုးကိုကို (09-780723119)

အဖွဲ့ဝင် = ဒေါ်သီ (09-799068326)

စေတနာ့ဝန်ထမ်း(အမျိုးသား) = ဦးဇော်မြင့်သူ (09790797617)

စေတနာ့ဝန်ထမ်း(အမျိုးသမီး) = ဒေါ်ခင်ထွေး (09-976722179)

၈။ ကျေးရွာအခြေခံအချက်အလက်ပုံစံ (ပုံစံ- ၁)

ပုံစံ - ၈ - ၁ ကျေးရွာအခြေခံအချက်အလက်များ (Form PC 1)

လမ်းညွှန်ချက်၊	ကျေးရွာတစ်ရွာသို့	ပထမဆုံးမိတ်ဆက်ခရီး	သွားရောက်သောအခါ
လူထုစည်းရုံးရေးမှူးသည် ကျေးရွာ ခေါင်းဆောင်များအား ကျေးရွာအချက်အလက်များကို မေတ္တာရပ်ခံ၍ တောင်းခံရသည်။			
ဤအချက်အလက်များကို စီမံကိန်း မိတ်ဆက်အစည်းဝေးမတိုင်မီတောင်းခံရမည်။ စီမံကိန်းမိတ်ဆက်အစည်းဝေးတွင်			
လူထုစည်းရုံးရေးမှူးသည် ဤအချက်အလက် များအား စစ်ဆေးပြီး မှန်ကန်အောင်ပြုလုပ်ရမည်။ ပြီးနောက်တွင်			
လူထုစည်းရုံးရေးမှူးမှ သတင်းအချက်အလက်ထဲသို့ Tablets မှ တဆင့် ဖြည့်သွင်းရမည်။			
ကျေးရွာခေါင်းဆောင် အမည်	ကျေးရွာခေါင်းဆောင်၏ ဖုန်းနံပါတ်	လူထုစည်းရုံးရေးမှူး၏ အမည်	
ဦးဌေးလွင်	၀၅-၇၇၄၁၁၀၈၅၆	ဒေါ်ဝင်းနီနီ	
ပြည်နယ်၊တိုင်းဒေသကြီး၊ခရိုင်၊မြို့နယ်	မြို့နယ်	ကျေးရွာအုပ်စု	ကျေးရွာ
	မြောင်	ကမ်း	ကမ်း

က။ လူဦးရေ

လူမျိုးစု	အိမ်ထောင်စုအရေအတွက်	ကိုးကွယ်သည့်ဘာသာ	အိမ်ထောင်စုအရေအတွက်
လူမျိုးစု (၁) မြန်မာ	၈၇၃	ဘာသာ (၁) - ဗုဒ္ဓ	၈၇၁
လူမျိုးစု (၂) -		ဘာသာ (၂) - ခရစ်ယာန်	၂
လူမျိုးစု (၃) -		ဘာသာ (၃) -	
လူမျိုးစုရော		ဘာသာရော	
အခြား			
	အရေအတွက်		
မသန်စွမ်းသူများ	၁၄	ကျား - ၅	၆၇၉
သက်ကြီးရွယ်အိုများ (၆၅ နှစ် နှင့် အထက်)	၅၄၄	ကျား - ၂၃၅	၃၀၉ - ၃၀၉
စစ်ဘေးရှောင်			

	အမျိုးသား (အရေအတွက်)	အမျိုးသမီး (အရေအတွက်)
လူဦးရေ		
လူမျိုးစု (၁) - မြန်မာ	၁၅၄၅	၁၇၈၇
လူမျိုးစု (၂) -		
လူမျိုးစု (၃) -		
အခြား		
အိမ်ထောင်စုဦးစီး	၇၂၄	၁၄၉

(ခ) အခြေခံအဆောက်အအုံ အသုံးအဆောင်များ

စာသင်ကျောင်း	အမှတ် ခြံစံပါ	ကျန်းမာရေး	အမှတ် ခြံစံပါ	ဘာသာရေး အဆောက် အအုံများ	အမှတ် ခြံစံပါ
အထက်တန်းကျောင်း	<input type="checkbox"/>	ဆေးရုံ	<input type="checkbox"/>	ဇေတီ	<input checked="" type="checkbox"/>
အလယ်တန်းကျောင်း	<input checked="" type="checkbox"/>	ကျန်းမာရေးဌာန	<input type="checkbox"/>	ဘုန်းကြီးကျောင်း	<input checked="" type="checkbox"/>

မူလတန်းကျောင်း	<input checked="" type="checkbox"/>	ကျန်းမာရေးဌာနခွဲ	<input checked="" type="checkbox"/>	ဟိန္ဒူဘုရားကျောင်း	<input type="checkbox"/>
မူကြိုကျောင်း	<input type="checkbox"/>	ဆေးပေးခန်း	<input type="checkbox"/>	ခရစ်ယာန်ကျောင်း	<input type="checkbox"/>
အခြား	<input type="checkbox"/>	အခြား	<input type="checkbox"/>	ဗလီ	<input type="checkbox"/>
				အခြား	<input type="checkbox"/>
မှတ်ချက်		မှတ်ချက်		မှတ်ချက်	

(ဂ) ကျွမ်းကျင်သူများမှတ်တမ်း (ကျေးရွာတွင်နေထိုင်သော သို့မဟုတ် တခြားရွာမှလာရောက်သော ကျွမ်းကျင်သူများ)

(၁) စာသင်ကျောင်း			(၂) ကျန်းမာရေး			(၃) လက်မှုပညာရှင်		
	ရွာတွင်နေထိုင်သူ	အခြားရွာမှလာသူ		ရွာတွင်နေထိုင်သူ	အခြားရွာမှလာသူ		ရွာတွင်နေထိုင်သူ	အခြားရွာမှလာသူ
မူလတန်းပြဆရာ/မ	<input checked="" type="checkbox"/>	<input checked="" type="checkbox"/>	ဆရာပန်	<input type="checkbox"/>	<input type="checkbox"/>	လက်သမား	<input checked="" type="checkbox"/>	<input checked="" type="checkbox"/>
အလယ်တန်းပြဆရာ/မ	<input type="checkbox"/>	<input type="checkbox"/>	လက်ထောက်ကျန်းမာရေးမှူး	<input type="checkbox"/>	<input type="checkbox"/>	ပန်းရံ	<input checked="" type="checkbox"/>	<input type="checkbox"/>
အလယ်တန်းပြဆရာ/မ	<input checked="" type="checkbox"/>	<input checked="" type="checkbox"/>	အမျိုးသမီးကျန်းမာရေးဆရာမ	<input checked="" type="checkbox"/>	<input type="checkbox"/>	လျှပ်စစ်ကျွမ်းကျင်၊ ဝါးသမား	<input checked="" type="checkbox"/>	<input checked="" type="checkbox"/>
မူကြိုဆရာ/မ	<input type="checkbox"/>	<input type="checkbox"/>	သားဖွားဆရာမ	<input type="checkbox"/>	<input checked="" type="checkbox"/>	ရေပိုက်သွယ်သူ	<input checked="" type="checkbox"/>	<input type="checkbox"/>
အခြား	<input type="checkbox"/>	<input type="checkbox"/>	ပြည်သူ့ကျန်းမာရေးလုပ်သား	<input type="checkbox"/>	<input type="checkbox"/>	စက်ပြင်ဆရာ	<input checked="" type="checkbox"/>	<input type="checkbox"/>
မှတ်ချက်			မှတ်ချက်			မှတ်ချက်		

(ဃ) ကျေးရွာသို့ ရောက်ရှိနိုင်သည့် လမ်းအခြေအနေ /ကျေးရွာတစ်ရွာသည် ၎င်း၏ ကျေးရွာအုပ်စုနှင့် ဆက်သွယ်ထားသော လမ်းအခြေအနေ (အောက်ပါတို့ကိုစိုင်းပါ)

ကျောက်ကြမ်းလမ်း ကတ္တရာလမ်း ကွန်ကရစ်လမ်း မော်တော်ဆိုင်ကယ်လမ်း
 ကျောက်ခင်းလမ်း မြေသားလမ်း လူသွားလမ်း အခြား _____

(င) ကျေးရွာဖွံ့ဖြိုးမှုစီမံချက်

- (၁) လူထုပဟိုပြုစီမံကိန်းမစတင်မှီ ဤကျေးရွာတွင်ကျေးရွာဖွံ့ဖြိုးမှု စီမံချက်ရှိခဲ့ပါသလား? ပိုင်းပါ
ရှိပါသည်/မရှိပါ/မသိပါ
- (၂) ရှိခဲ့ပါလျှင် ဤစီမံချက်ကို မည်သည့် ခုနှစ်တွင်ပြင်ဆင်ခဲ့ပါသနည်း? နှစ်-----/မသိပါ
- (၃) ဤစီမံချက်ကို မြို့နယ်မှအတည်ပြုခဲ့ပါသလား? ပြုခဲ့ပါသည်/မပြုခဲ့ပါ /မသိပါ

(စ) ခရီးအကွာအဝေး

- (၁) ဤကျေးရွာ၏ပဟိုမှ ၎င်းကျေးရွာအုပ်စု၏ပဟိုအထိ ခရီးမိုင်မည်မျှကွာဝေးသနည်း? မိုင်-----/မသိပါ
- (၂) ဤကျေးရွာမှ ၎င်းကျေးရွာအုပ်စုပဟိုအထိ သွားလာရာတွင်ကြာမြင့်သည့်အချိန်။

ခြောက်သွေ့ရာသီတွင်ကြာချိန်----- ထော်လာဂျီ/မော်တော်ဆိုင်ကယ်/ခြေလျင်/လား/မော်တော်ဘုတ်/
 အခြား-----

မိုးရာသီတွင်ကြာချိန်----- ထော်လာဂျီ/မော်တော်ဆိုင်ကယ်/ခြေလျင်/လား/မော်တော်ဘုတ်/
 အခြား-----

(ဆ) ပတ်ဝန်းကျင်ဆိုင်ရာ သဘာဝဘေးအန္တရာယ်

ဤကျေးရွာတွင် ရေကြီးခြင်းကဲ့သို့ သဘာဝဘေးအန္တရာယ်ကျရောက်ဖူးခြင်း ရှိပါသလား။

မရှိပါ ရှိပါသည် ရှိလျှင်ဖော်ပြပါ ----- မြေ-ဘေး -----

(ဇ) ကျေးရွာတွင် ဖွဲ့စည်းထားသော အဖွဲ့အစည်းများ

လူထုဗဟိုပြုစီမံကိန်းမတိုင်မီ ဤကျေးရွာတွင် ကျေးရွာဖွံ့ဖြိုးရေးအတွက် အစိုးရ (သို့) ရွာသားများကိုယ်တိုင်(သို့) စီမံကိန်းတစ်ခုခုမှ ဖွဲ့စည်းထားသည့် အဖွဲ့အစည်းများရှိပါသလား။

(၁) -----

(၂) -----

(ဈ) အထွေထွေအုပ်ချုပ်ရေး ဦးစီးဌာန (GAD) မှ မှတ်တမ်းတင်ထားခြင်း

ဤကျေးရွာသည် အထွေထွေအုပ်ချုပ်ရေး ဦးစီးဌာန (GAD) မှ မှတ်တမ်းတင်ထားမှု ရှိပါသလား။

မရှိပါ ရှိပါသည်

ကျေးရွာခေါင်းဆောင်

အမည် ဦးကျော်စွာ

လက်မှတ်  နေ့စွဲ ၁၈-၁၂-၂၀၁၆

လူထုစည်းရုံးရေးမှူး

အမည် ဒေါ်ဝင်းနန္ဒာ

လက်မှတ်  နေ့စွဲ ၁၈-၁၂-၂၀၁၆

၉။ စီမံကိန်းစက်ဝန်းအချိန်ဇယား (ပုံစံ - ၂)

လူထုဗဟိုပြု စီမံကိန်း၊ စီမံကိန်းလက်ဖွဲ့ အပိုင်း - (၃) - ၂၉-၁၀-၂၀၁၆

ပုံစံ - ၈ - ၂ - စီမံကိန်းစက်ဝန်းအချိန်ဇယား (PC 2)

လမ်းညွှန်ချက်၊ သက်ဆိုင်ရာလူထုဝင်ရောက်ရေး/လက်ထောက်နည်းပညာနည်းပညာများဖြင့်၊ စီမံကိန်းစက်ဝန်းအဆင့်တစ်ခုပြီးစီးထိုင်၊ ကျေးရွာနှင့် ကျေးရွာအုပ်စုအတွက် ဤပုံစံကို ဖြည့်သွင်းရမည်။

စည်းရုံးရေးမှူး/ဝန်ထမ်း အမည် ဒေါ်ဝင်း နန္ဒာ

နေ့စွဲ ၂၀၁၆-၀၃-၂၂ စက်ဝန်းအားအမှတ်ဖြစ်ပါ စက်ဝန်း(၁) စက်ဝန်း(၂) စက်ဝန်း(၃)

ပြည်နယ်/တိုင်း မန္တလေး မြို့နယ် အင်းစိန် ကျေးရွာအုပ်စု အင်းစိန် ကျေးရွာ အင်းစိန် ကမ်း

စီမံကိန်းစတင်ချက်အဆင့်များ	နေ့စွဲ	အစည်းအဝေးတွင်တက်ရောက်သူအရေအတွက်				
		စတင်သည့်နေ့	ပြီးဆုံးသည့်နေ့	အမျိုးသားအရေအတွက်	အမျိုးသမီးအရေအတွက်	အိမ်ထောင်စုအရေအတွက်
၁။ ကျေးရွာစီမံကိန်း မိတ်ဆက်အစည်းအဝေး	၂၀၁၆.၀၃.၂၆	၂၀၁၆.၀၃.၂၆	၄၂၉	၂၈၃	၇၀၅	၆၁၁ ၇၀၅
၂။ ကျေးရွာဖွံ့ဖြိုးရေး စီမံချက်ရေးဆွဲခြင်းအစည်းအဝေး	၂၀၁၆.၀၃.၂၆	၂၀၁၆.၀၃.၂၆	၃၃၃	၃၆၇	၇၀၀	၆၁၁ ၇၀၀
၃။ ကျေးရွာအုပ်စု လုပ်ငန်းဆုံးဖြတ်ချက်ချသည့်အစည်းအဝေး	၂၀၁၆.၀၃.၂၆	၂၀၁၆.၀၃.၂၆	၃၃၃	၃၆၇	၇၀၀	၆၁၁ ၇၀၀
၄။ မြို့နယ်အဆင့် စီမံကိန်းရေးဆွဲရေးနှင့် အကောင်အထည်ဖော်ရေးကော်မတီ၏ စီမံကိန်း သုံးသပ်မှုအစည်းအဝေး	၂၀၁၆.၀၃.၂၆	၂၀၁၆.၀၃.၂၆	မလို	မလို	မလို	မလို
၅။ မြို့နယ် စီမံကိန်းရေးဆွဲရေးနှင့် အကောင်အထည်ဖော်ရေး ကော်မတီ၏ဆုံးဖြတ်မှုကို ရွာသို့ အသိပေးအကြောင်းကြားသည့် အစည်းအဝေး	၂၀၁၆.၀၃.၂၆	၂၀၁၆.၀၃.၂၆	၃၄၀	၁၈၁	၅၂၁	၆၁၁ ၅၂၁
၆။ စီမံကိန်းလုပ်ငန်းခွဲစီမံချက်ရေးဆွဲခြင်းအစည်းအဝေး						
၆-၁။ စီမံကိန်းလုပ်ငန်း အကောင်အထည်ဖော်ရေးအစီအစဉ် ရေးဆွဲခြင်း	၂၀၁၆.၀၃.၂၆	၂၀၁၆.၀၃.၂၆	၁၉၃	၂၄၆	၄၃၉	၆၁၁ ၄၃၉



လူထုတော်ပြု စီမံကိန်း၊ စီမံကိန်းလက်ခွဲ အပိုင်း - (၃) - ၂၉-၁၀-၂၀၁၆

၆.၂။ ယယ်လူရေးအစီအစဉ် ရေးဆွဲခြင်း	၈.၅.၂၀၁၇	၈.၅.၂၀၁၇	၁၇၅	၂၄၆	၄၅၄	မမာ	၄၅၄
၆.၃။ သတ္တုရေးလုပ်ငန်းကျမှ လျာထားအစီအစဉ် ရေးဆွဲခြင်း	၈.၅.၂၀၁၇	၈.၅.၂၀၁၇	၁၇၅	၂၄၆	၄၅၄	မမာ	၄၅၄
၆.၄။ ပြင်/ထိန်းအစီအစဉ် ရေးဆွဲခြင်း	၈.၅.၂၀၁၇	၈.၅.၂၀၁၇	၁၇၅	၂၄၆	၄၅၄	မမာ	၄၅၄
၇။ စီမံကိန်းလုပ်ငန်းခွဲ တိုးတက်မှု စောင့်ကြည့် အစည်းအဝေး							
၇.၁။ အစည်းအဝေး ပထမအကြိမ်							
၇.၂။ အစည်းအဝေး ဒုတိယအကြိမ်							
၇.၃။ အစည်းအဝေး တတိယအကြိမ်							
၈။ စီမံကိန်းလုပ်ငန်းခွဲ အပြီးသတ်စစ်ဆေးခြင်း အစည်းအဝေး							
၉။ လူထုစစ်ဆေးခွဲအစည်းအဝေး							

ဃ။ လူထုစီမံကိန်း၏ လာမည့် (၄) နှစ်အတွက် အကျိုးမဝင်သော ဦးစားပေး ဖွံ့ဖြိုးတိုးတက်မှု လုပ်ငန်း အစီအစဉ်များအားဖော်ပြပါ။

အဆင့်	ကျေးရွာအတွက် ဦးစားပေး ဖွံ့ဖြိုး တိုးတက်မှု လုပ်ငန်းစဉ်များ	အဆိုပြုသူ (အမျိုးသားများ/ အမျိုးသမီးများ/အမျိုးသား+ အမျိုးသမီး)	အခန်းကဏ္ဍ
၁	ဖွံ့ဖြိုးရေး	ကျေးရွာ + ကျေးရွာ	ကတ်ဆယ်ကျေး စာရ. ရွာကျေး နှင့် ကျေးရွာကျေး
၂	ကျေးရွာ ပစ္စည်းဖြန့်ဖြူး	ကျေးရွာ	
၃			
၄			
၅			

ခေါင်းဆောင်၊ ကျေးရွာစီမံကိန်းအထောက်အကူပြုကော်မတီမှ အတည်ပြုသည်။

အမည် ကျေးရွာစီမံကိန်း လက်မှတ် [Signature] နေ့စွဲ ၂၅.၁၂.၂၀.၁၆

အမျိုးသမီး ကွဲ. မှ ဖတ်ရသော အခန်းအစဉ်များ

၆။ အခြေခံပစ် ရှာ ဖြေရှင်းရာ သတ်မှတ်ချက် မရှိသည့် ကဏ္ဍက ရှာဖွေရေး သင်တန်း ပေးပို့ရန်

၇။ ကျား၊ မိန်းမ၊ နှစ်ပတ်သက်ပြီး အရေးပေါ် အခြေအနေတွင် ကပ်ကား ဖြစ်ပွားနိုင်သည့် သေးငယ်သော မိန်းမကောင်များ အချိန်ကုန်ခံ အခန်းအစဉ်များ စွာဖြင့် ဆေးဖြုတ်

၈။ အထက်တန်းကျောင်း မရှိသောကြောင့် ကျောင်းသူ/သားများ ကပ်ကား ရောဂါ / ဖြစ်ပွားနိုင်သည့် အချိန်ကုန်ခံ အခန်းအစဉ်များ ပညာသင်ကြားရန်

၉။ မူကြို ကျောင်း မရှိသည့် ကဏ္ဍက ကလေးငယ်များ များစွာ ရောဂါ ကူးစက်မှု စောင့်ရှောက်ရေး ဖြစ်ပွားစေရန် ကျောင်းပေးပို့မှု ဖြစ်ခြင်း၊ ဗို. ပြီးစွာ (အထက်ပညာ) အား ပေးပို့ခြင်းများ ဖြစ်

အမျိုးသမီး ကွဲ. မှ ဖတ်ရသော အခြေခံပစ်များ

၆။ အခြေခံပစ်သည့် ဖြေရှင်းရာ သီးသန့် ဖြစ်စေရန်

၇။ ကျား၊ မိန်းမ၊ အထက်တန်း အထက်တန်း အရေးပေါ် ပေးပို့ရန် စီမံခန့်ခွဲမှု ဖြစ်ပွားစေရန်

၈။ အထက်တန်း ကို သင်ကြားပေးရန် ဆောင်ရွက်ရန်

၉။ မူကြို ကျောင်း ဆောင်ရွက်ရန်

၁၂။ အစည်းအဝေးမှတ်တမ်းများ



လူထုဗဟိုပြုစီမံကိန်း

စစ်ကိုင်းတိုင်းဒေသကြီး၊ မြောက်မြို့နယ်
ကျေးရွာအစည်းအဝေးမှတ်တမ်း

- ကျေးရွာ - ကင်းကျေးရွာ
- ကျေးရွာအုပ်စု - ကင်းကျေးရွာအုပ်စု
- အစည်းအဝေးပြုလုပ်သည့်နေရာ - လောကရာမကျောင်း
- အစည်းအဝေးပြုလုပ်သည့်နေ့စွဲ - ၂၂.၁၂.၂၀၁၆

အကြောင်းအရာ။ ။ပထမနှစ်စီမံကိန်းမိတ်ဆက်အစည်းအဝေးပထမအကြိမ်အစည်းအဝေးပြုလုပ်ခြင်း။

အစည်းအဝေးတက်ရောက်သူဦးရေ-ကျား(၄၂၂)ဦး နှင့် မ(၂၈၃)ဦး=(၇၀၅)ဦး

ဆွေးနွေးချက်များ

- ကျေးရွာအုပ်ချုပ်ရေးမှူးမှ ကျေးရွာလူထုအား အမှာစကားပြောကြားပေးသည်။
- ကျေးရွာတာဝန်ကျ ဝန်ထမ်းများနှင့် အခြားစည်းရုံးရေးမှူးများမှ ကျေးရွာလူထုအား မိတ်ဆက်ပေးပြီး ပထမအကြိမ်အစည်းအဝေးတွင် လုပ်ဆောင်မည့်အစီစဉ်များအား တင်ပြပေးသည်။ ကျေးရွာလူထုအား အစည်းအဝေးတက်ရောက်ပေးရန် အရေးကြီးကြောင်းရှင်းပြပေးခဲ့သည်။

အစီစဉ် (၁) လူထုဗဟိုပြုစီမံကိန်းအကြောင်း မိတ်ဆက်ပေးသည်။ ကျေးရွာလူထုမှ မရှင်းလင်းသည်များကို အပြန်အလှန်ဆွေးနွေးကြသည်။

အစီစဉ် (၂) စီမံကိန်းစက်ဝန်းအကြောင်း လူထုစည်းရုံးရေးမှူးမှ ရှင်းပြပေးပါသည်။ စီမံကိန်းစက်ဝန်းတွင် အပိုင်း (၆) ပိုင်းနှင့် အဆင့် (၁၄)ဆင့်အား လက်တွေ့လုပ်ဆောင်မည့် လုပ်ငန်းများနှင့် ချိတ်ဆက်ပေးပြီး ရှင်းပြပေးသည်။

အစီစဉ် (၃) စီမံကိန်းနှင့် သတ်ဆိုင်သူများ၏ တာဝန်ဝတ္တရားများကို ရှင်းပြပေးသည်။ လိုက်နာရမည့် ဆောင်ရန်၊ ရှောင်ရန်များအားလည်း ရှင်းပြပေးသည်။

အစီစဉ် (၄) စေတနာ့ဝန်ထမ်းရွေးချယ်သည်။ ယခင်နှစ်မှလုပ်ဆောင်ခဲ့သော စေတနာ့ဝန်ထမ်း ကိုမိုးဝင်းနှင့် မအိအိခိုင်တို့သည် ဆက်လက်၍လုပ်ဆောင်နိုင်သောကြောင့် စေတနာ့ဝန်ထမ်း လုပ်ဆောင်ရန်ဆန္ဒရှိသူအား မဲပေးရွေးချယ်ခဲ့သည်။

အစီစဉ် (၅) ကျေးရွာလူထုအား အုပ်စုငယ်များဖွဲ့၍ လူမှုဆန်းစစ်ခြင်း (၆) ခုအား သုံးသပ်မှုများပြုလုပ်သည်။ ဆွေးနွေးချက်များအား ပြန်လည်တင်ပြသည်။

အစီစဉ် (၆) ဒုတိယအကြိမ် အစည်းအဝေးတွင် လုပ်ဆောင်မည့် လုပ်ငန်းစဉ်များအား တင်ပြပေးသည်။

သဘောတူဆုံးဖြတ်ချက်များ

-ဦးဇော်မြင့်သူနှင့် ဒေါ်ခင်ထွေးအား ကျေးရွာလူထုမှ စေတနာ့ဝန်ထမ်းအဖြစ်ရွေးချယ် တင်မြှောက်ခဲ့သည်။

-လူမှုဆန်းစစ်ခြင်းသုံးသပ်ချက်များအား ကျေးရွာလူထုမှအားလုံးမှ သဘောတူညီမှုရှိသည်။

-၂၅.၁၂.၂၀၁၆ ရက်နေ့တွင် ဒုတိယအကြိမ်အစည်းအဝေး ပြုလုပ်ရန် သဘောတူညီကြသည်။

မှတ်တမ်းတင်သူ

အတည်ပြုသူ

ဦးဇော်မြင့်သူ

ဒေါ်ခိုင်ဇင်ဝင်း

(စေတနာ့ဝန်ထမ်း)

(စီ/ထောက် ဥက္ကဋ္ဌ)



စစ်ကိုင်းတိုင်းဒေသကြီး၊မြောက်မြို့နယ်
ဒုတိယအကြိမ်အစည်းအဝေးမှတ်တမ်း

- ကျေးရွာ - ကင်းကျေးရွာ
- ကျေးရွာအုပ်စု - ကင်းကျေးရွာအုပ်စု
- အစည်းအဝေးပြုလုပ်သည့်နေရာ - လောကရာမကျောင်းတိုက်
- အစည်းအဝေးပြုလုပ်သည့်နေ့စွဲ - ၂၅.၁၂.၂၀၁၆

အကြောင်းအရာ။ ။ဒုတိယနှစ်စီမံကိန်းဒုတိယအကြိမ်အစည်းအဝေး ဦးစားပေးလုပ်ငန်း ရွေးချယ်ခြင်း နှင့်ကျေးရွာစီမံကိန်းအထောက်အကူပြုကော်မတီရွေးချယ်ခြင်း

အစည်းအဝေးတက်ရောက်သူများ။ ။ကျေးရွာသား(၃၃၃)ဦး၊ကျေးရွာသူ(၃၆၇)၊ပေါင်း(၇၀၀)၊

ဆွေးနွေးချက်များ

- ကျေးရွာအုပ်ချုပ်ရေးမှူးမှ အမှာစကားပြောကြားပေးသည်။
- ဝန်ထမ်းများမှ မိတ်ဆက်ပေး၍ ပထမအကြိမ် အစည်းအဝေးတွင်ပြုလုပ်ခဲ့သော လုပ်ငန်းစဉ်များအား ကျေးရွာလူထုနှင့် အပြန်အလှန်မေး၍ ဆွေးနွေးဖော်ထုတ်သည်။ လူမှုဆန်းစစ်ခြင်း (၆) ခုဆွေးနွေးပြုလုပ်ချက်များအား ပြန်လည်ပြောပြစေသည်။
- ဒုတိယအကြိမ်အစည်းအဝေးတွင်ပြုလုပ်မည့် လုပ်ငန်းစဉ်များအား စည်းရုံးရေးမှူးမှ တင်ပြပေးသည်။
- ကျေးရွာလူထုအား အမျိုးသား ၊ အမျိုးသမီး သီးသန့်စီ အုပ်စုများဖွဲ့၍ ဆွေးနွေးမှုများ ပြုလုပ်သည်။ ကျေးရွာ၏အခက်အခဲ ၊ ပြဿနာများအား ဆွေးနွေးဖော်ထုတ်သည်။ ထို့နောက် နောက် (၄) နှစ်တွင် ဖြစ်လာမည့်ကျေးရွာ အမျိုးသား၊ အမျိုးသမီးများ၏ မျှော်မှန်းချက်များအား ချမှတ်စေသည်။ အခက်အခဲအဆင်ပြေ၍ မျှော်မှန်းချက်များ ရောက်ရှိရန် လိုအပ်သည် ကျေးရွာဖွံ့ဖြိုးရေး လုပ်ငန်းများအား တင်ပြ၍ ဖော်ထုတ်သည်။ အုပ်စုများမှ ဆွေးနွေးထားသည်များအား ပြန်လည်တင်ပြသည်။
- ကျေးရွာ၏ အမျိုးသား၊ အမျိုးသမီးတင်ပြသည့် ဖွံ့ဖြိုးရေးလုပ်ငန်းများအား ပြန်လည်ပေါင်းချုပ်သည်။ ဖွံ့ဖြိုးရေးလုပ်ငန်း (၁၅) ခုရရှိသည်။ စည်းရုံးရေးမှူးများနှင့် နည်းပညာမှူးများမှ အကျိုးဝင်သော လုပ်ငန်းနှင့် အကျိုးမဝင်သော လုပ်ငန်းများအား ရှင်းပြပေးသည်။ ကျေးရွာမှ တင်ပြသော ဖွံ့ဖြိုးရေးလုပ်ငန်းများမှ အကျိုးဝင်သော

- လုပ်ငန်းများအား ရွေးထုတ်ရာ (၁၀) ခုရရှိသည်။ ထိုလုပ်ငန်းခွဲ (၁၀)ခုအား အမျိုးသား/အမျိုးသမီး မဲရုံ (၂) ရုံခွဲ၍ တစ်ဦးလျှင် လုပ်ငန်းခွဲ (၄) ခုပေးခွင့်ရှိသည်။
- မဲရလဒ်များ ရေတွက်၍ ဦးစားပေးလုပ်ငန်းများ ဖော်ထုတ်သည်။ ဦးစားပေး (၁) လျှပ်စစ်မီး၊ (၂) ကျောင်းခြံစည်းရိုး (၃) ဈေးတည်ဆောက်ခြင်း စသည်ဖြင့် ရရှိသည်။
 - ဦးစားပေးလုပ်ငန်းများနှင့် ပတ်သတ်၍ လက်ထောက်နည်းပညာမှူးမှ အချက်အလက်များ ကောက်ခံသည်။ ကျေးရွာတွင် ယခုလက်ရှိလင်းနေသော လျှပ်စစ်မီးမှာ ကိုယ်ထူကိုယ်ထမီး ဖြစ်၍ ကျေးရွာလျှပ်စစ်မီး ဥက္ကဋ္ဌမှ မီးရရှိထားသည့် လက်ရှိအခြေအနေအား ရှင်းပြသည်။
 - စီမံကိန်းဝန်ထမ်းများမှလည်း စီမံကိန်းငွေဖြင့် အကြွေးဆပ်ခြင်း၊ စီမံကိန်းနှင့်လုပ်ဆောင်မည့် လုပ်ငန်းများအား မရှင်းလင်းသည့်အကြောင်းအရာများရှိပါက လုပ်ဆောင်ပေး၍ မရကြောင်း ရှင်းပြသည်။
 - လူထုဗဟိုပြုကော်မတီ နှင့် လျှပ်စစ်မီးကော်မတီများ အဆင်ပြေအောင် ကျေးရွာမီးလင်းရေးအတွက် ညှိနှိုင်းလုပ်ဆောင်ပေးကြရန် ကျေးရွာလူထုမှ တောင်းဆိုသည်။
 - စည်းရုံးရေးမှူးမှ ကျေးရွာမီးလင်းရေးနှင့် ပတ်သတ်၍ ငွေကြေးများ ကောက်ခံမှုမှာ လူထုဗဟိုပြု စီမံကိန်းမှ မဟုတ်ကြောင်းနှင့် စီမံကိန်း ငွေဖြင့် ကျေးရွာ၏ယခုလက်ရှိလိုအပ်နေသော Transformer ၊ မီးတိုင်နှင့် မီးကြိုးသွယ်တန်းခြင်း များ ပြုလုပ်၍ ရကြောင်းပြောပြသည်။
 - ယခုဦးစားပေးလုပ်ငန်းများအား မြို့နယ်မှ အတည်ပြုချက်ရရှိမှသာ လုပ်ဆောင်၍ ရမည်ဖြစ်ကြောင်း မြို့နယ်မှ အတည်ပြုချက်ရရှိပါက ကျေးရွာလူထုအား ပြန်လည်တင်ပြပေးမည်ဖြစ်ကြောင်းပြောခဲ့သည်။
 - ကျေးရွာကော်မတီများအား ဖိတ်ခေါ်၍ ဆက်လက်လုပ်ဆောင်နိုင်မှုအား ပြန်လည်အတည်ပြုသည်။ လိုအပ်သော ကော်မတီဝင်နေရာများအား ပြန်လည်၍ ကျေးရွာလူထုများထံမှ မဲပေး၍ ရွေးချယ်ခဲ့သည်။

ဆွေးနွေးချက် ၊ အဘောတူညီချက်များ

- ဦးစားပေးလုပ်ငန်းများအား ရွေးချယ်နိုင်ခဲ့သည်။
- ကော်မတီဝင် (၁၉) ဦး အား ပြန်လည်အတည်ပြုရွေးချယ်နိုင်ခဲ့သည်။

မှတ်တမ်းတင်သူ
ဒေါ်ခင်ထွေး
(စေတနာ့ဝန်ထမ်း)

အတည်ပြုသူ
ဒေါ်ခိုင်ဇင်ဝင်း
(စီ/ထောက် ဥက္ကဋ္ဌ)

၁၃။ ကဏ္ဍအလိုက် အခက်အခဲမှတ်တမ်း

ကင်းကျေးရွာ ကဏ္ဍအလိုက် ဦးစားပေးဖွံ့ဖြိုးရေးလုပ်ငန်းစဉ်များ

	လုပ်ငန်း	အဆိုပြုသူ	လ/နှစ်	လုပ်ဆောင်မည့် သူ	ပြင်ပမှ ထောက်ပံ့သူ
အခြေခံအဆောက်အအုံ	၁ လျှပ်စစ်မီးလင်းရေး	ကျားမ	၂၀၁၇	ကျေးရွာလူထု	လူထုဗဟိုပြု စီမံကိန်း
	၂ ရွာတွင်းလမ်းများပြုပြင်ခြင်း	ကျားမ	၂၀၁၇	ကျေးရွာလူထု	လူထုဗဟိုပြု စီမံကိန်း
	၃ စာသင်ကျောင်းခြံစည်းရိုး	ကျားမ	-	-	-
	၄ မီးသတ်ရေကန်	ကျား	-	-	-
	၅ အ.လ.က ကျောင်းဟောင်းပြုပြင်ခြင်း	ကျား	-	-	-
	၆ တံတားပြုပြင်ခြင်း	ကျား	-	-	-
အသက်မွေးဝမ်းကြောင်း၊ စိုက်ပျိုးရေး	၁ ရေမြောင်းသွယ်ခြင်း	ကျား	-	-	-
	၂				
	၃				
ကျန်းမာရေးနှင့်	၁ အမှိုက်ပစ်သည့်နေရာ	မ	-	-	-
	၂ ဆေးရုံ	မ	-	-	-
	၃				
	၄				
ပညာရေး	၁ အထက်တန်းကျောင်း	မ	-	-	-
	၂ မူကြီးကျောင်း	မ	-	-	-
	၃				
အခြား	၁ မီးသတ်ကား	ကျားမ	-	-	-
	၂ ဈေးတည်ဆောက်ခြင်း	ကျား	-	-	-
	၃ ရေပိုက်လိုင်းသွယ်ခြင်း	ကျား	-	-	-
	၄ အားကစားကွင်း	ကျား	-	--	-

VDP အရည်အသွေးထိန်းချုပ်မှု

ထိန်းချုပ်သူ-

ရက်စွဲ-

ကျေးရွာ-

VDP

မြို့နယ်-

ကျေးရွာအုပ်စု-

(၁) VDP စာရွက်စာတမ်းပြီးဆုံးမှုကို စစ်ဆေးပါ။ (OM အရ)

- မျက်နှာဖုံး (အဖုံး)
- မာတိကာ
- ကျေးရွာအခြေခံ Data
- PSA အကျဉ်းချုပ်နှင့် PRA လုပ်ငန်းစဉ်
- အမျိုးသား/အမျိုးသမီးအဖွဲ့များ၏ အခက်အခဲများ
- ကျေးရွာမျှော်မှန်းချက် (ဆွေးနွေးချက်ရလဒ်)
- အမျိုးသား/အမျိုးသမီးအဖွဲ့များသဘောတူထားသည့် နောင်လေးနှစ်အတွက် ဦးစားပေးလုပ်ငန်းများစာရင်း (အခြေခံအဆောက်အအုံ၊ အသက်မွေးမှု၊ ပညာရေး၊ လူမှုရေးထိန်းသိမ်းမှု....)

နောက်ဆက်တွဲများ-

- လူမှုရေးအကဲဖြတ်မှု စာရွက်စာတမ်းခါတ်ပုံနှင့် PRA လုပ်ငန်းစဉ် (ဖြစ်နိုင်လျှင်)၊ မြေပုံများ ပါရမည်၊ စည်းစိမ်ပိုင်ဆိုင်မှုအဆင့်၊ venn ပုံ...
- ကျေးရွာစီမံကိန်းရေးဆွဲရေးအစည်းအဝေးမိတ္တူ
- ကျေးရွာ၏အချက်အလက် (PC 1 ပုံစံ)
- ကျေးရွာမျှော်မှန်းချက်

(၂) လူမှုရေးအကဲဖြတ်မှုအရည်အသွေးနှင့် VDP စစ်ဆေးပါ။

- VDP တွင်ပါဝင်သောဦးရေ (အမျိုးသား/အမျိုးသမီး)-
- လူမှုရေးအကဲဖြတ်မှုအရည်အသွေးနှင့် VDP အတွက် ရက်ပေါင်း-
- PRA ပစ္စည်းများ အသုံးပြုသည့် အရေအတွက်-
- ပါဝင်သောဦးရေနှင့် လုပ်ငန်းများ မှတ်တမ်းတင်ခြင်း (အစည်းအဝေးမှတ်တမ်း၊ အဖွဲ့ခါတ်ပုံ၊ တိုင်းရင်းသားအနည်းစုနှင့် ထိခိုက်လွယ်သော အဖွဲ့များ)
 - အလွန်ကောင်း
 - ကောင်း
 - ညံ့
- လုပ်ငန်းများ မှတ်တမ်းတင်ခြင်းနှင့် အမျိုးသမီးအဖွဲ့အစည်းအဝေး၏ရလဒ် အားခွဲခြားပေးထားသလား။
 - ရှိ

- မရှိ

- စီမံကိန်းအရေအတွက် (အမျိုးသား/အမျိုးသမီးရွေးချယ်မှုအရေအတွက်)- ၊

PRAနှင့်သက်ဆိုင်သောအခြား စီမံကိန်းအရေအတွက် (အမျိုးသား/အမျိုးသမီးရွေးချယ်မှုအရေအတွက်)-