

ပြည်ထောင်စုသမ္မတမြန်မာနိုင်ငံတော် အစိုးရ
စိုက်ပျိုးရေး၊ မွေးမြူရေးနှင့် ဆည်မြောင်းဝန်ကြီးဌာန
ကျေးလက်ဒေသဖွံ့ဖြိုးတိုးတက်ရေးဦးစီးဌာန
လယ်ဝေးမြို့နယ်



လူထုဗဟိုပြုစီမံကိန်း

National Community Driven Development (NCDDP)



ကျေးရွာဖွံ့ဖြိုးရေးအစီအစဉ်
Village Development Plan (VDP)
မင်းပြင်ကျေးရွာအုပ်စု၊ အောင်မြေယာရွာ

၂၀၁၇ ခုနှစ်

လယ်ဝေးမြို့နယ်

မာတိကာ

၁။ ခေါင်းစဉ်

၂။ ရည်ရွယ်ချက်

၃။ အကျုံးဝင်သော အဓိက အချက်အလက်များ

၄။ ကျေးရွာအုပ်စုအဖွဲ့အစည်းများ၏ အဖွဲ့အစည်းများ ပုံစံပြောင်း

၅။ လူထုများ၏ အသိပညာ လူမှုဆန်တင်ခြင်းနှင့် အက်ဒြပ်ခြင်းလုပ်ငန်းစဉ် (FSA, FNA) အကျိုးဆိုင်ရရေး

၆။ ကျေးရွာဖွံ့ဖြိုးရေးအစီအစဉ်အတွက် အသုံးပြုခဲ့သော PRA Tools များနှင့် တစ်ခုချင်းစီအတွက် သုံးသပ်ချက်များ

၇။ ကော်မတီဝင်များရွေးချယ်ခြင်းနှင့် ကျေးရွာဖွံ့ဖြိုးရေးအစီအစဉ်ဆောင်ရွက်မှုမှတ်တမ်းခေါက်ပုံများ

၈။ ကျေးရွာအချက်အလက် (ပုံစံ-၁)

၉။ စီမံကိန်းစက်ဝန်းအချိန်ဇယား (ပုံစံ-၂)

၁၀။ ကျေးရွာဖွံ့ဖြိုးရေးဦးစားပေးအစီအစဉ် (ပုံစံ-၃)

၁၁။ ကျေးရွာအုပ်စုစီမံကိန်းလုပ်ငန်းခွဲရွေးချယ်ခြင်း (ပုံစံ-၄)

၁၂။ အစည်းအဝေးမှတ်တမ်းများ

၁၃။ ကဏ္ဍအလိုက်ဦးစားပေးဖွံ့ဖြိုးရေးလုပ်ငန်းစဉ်များ



National Community Driven Development Project



လူထုဗဟိုပြုစီမံကိန်း

လယ်ဝေးမြို့နယ်မြေပုံ

- Cluster 1 ■
- Cluster 2 ■
- Cluster 3 ■
- Cluster 4 ■

နယ်မြေအမှတ်	နယ်မြေအမည်	ဧရိယာ (ဧက)	အုပ်ချုပ်ရေးအဖွဲ့
1
2
3
4
5
6
7
8
9
10
11
12
13
14
15
16
17
18
19
20
21
22
23
24
25
26
27
28
29
30
31
32
33
34
35
36
37
38
39
40
41
42
43
44
45
46
47
48
49
50

ရပ်ကွက်	၆
ကျေးရွာအုပ်စု	၃၈
ကျေးရွာ	၆၈
လူဦးရေ	၂၃၄၄၄
အိမ်ခြေ	၄၄၄၄၄
အိမ်ထောင်စု	၄၄၄၄၄

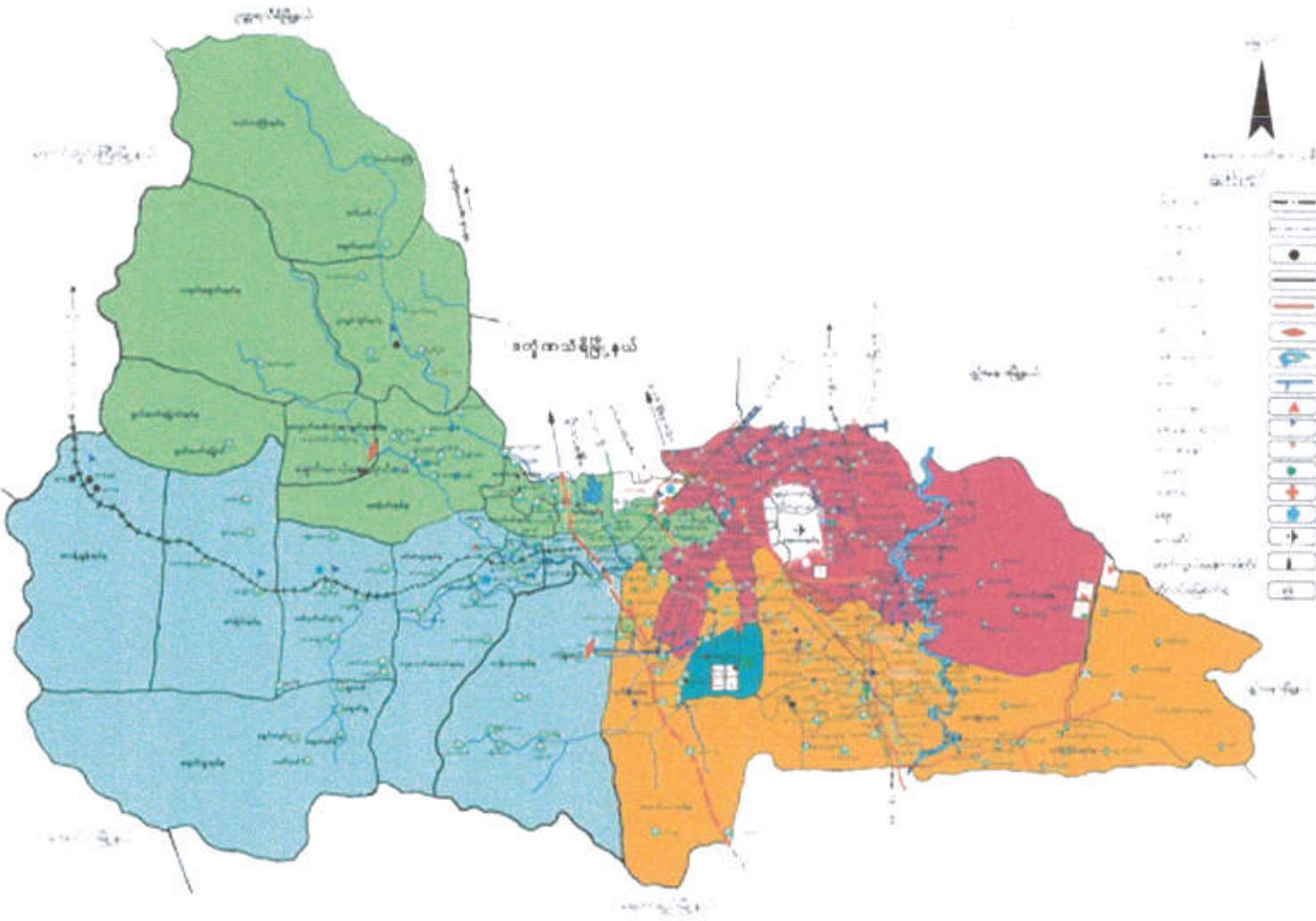

Scale: 1:100,000

Legend:

- State boundary
- Regional boundary
- County boundary
- Township boundary
- Cluster boundary
- Major road
- Minor road
- Waterway
- Water body
- Settlement
- Government building
- Religious building
- Health facility
- Education facility
- Market place
- Public utility
- Other

အောင်မြေယာကျေးရွာ အရင်းအမြစ်ပြမြေပုံ

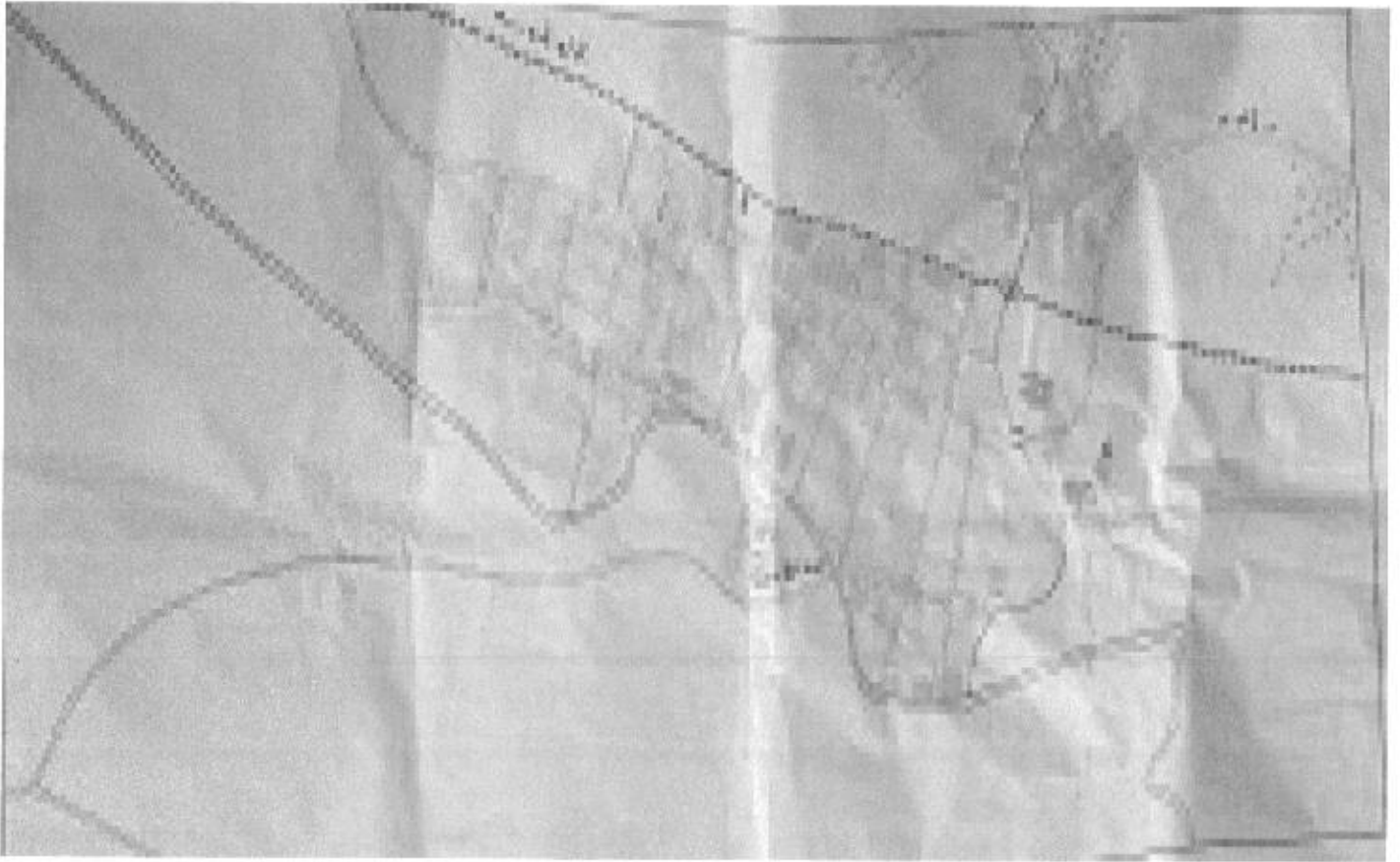

မင်းပြင်ကျေးရွာအုပ်စုတွင် ပါဝင်သောကျေးရွာများ

- မင်းပြင်ကျေးရွာ
- မင်းဇောင်ကျေးရွာ
- လယ်မကျေးရွာ
- အောင်မြေယာ

ကျေးဇူးတင်ဆိုခြင်း

နေပြည်တော်၊ ယင်းကမ္ဘာကြီးနယ်၊ အထူးချွန်အလုပ်သူ ဂွာဒကျေးရွာမြစ်ဝေါ်မှာ
ဤအခါက အာဇာနည်စဉ်မှာ နေကြီးထက်ပို၍ ယိုးဒယားကြီးသို့ ဝေးကြီးသွားသည်
ကော်ရောင်၊ ကျေးဇူးတင်ခြင်းကော၊ နေရာချွန်အထူး၊ မျောက်ရွှေကြေး၊ ဝမ်းနည်းပြီး ဖြစ်သည့်
မြို့လည်ကျောင်းသောအခါ၊ တစ်နေရာသို့ ကျောက်ကောက်သော၊ မည်သို့၊ နှစ်ဖော်၊ နှစ်ဖော်၊ မည်
ရင်းသို့ရှိ သွားလေသည်၊ မင်းကြီးလည်း၊ ရင်းသို့ရှိသွားသောနေရာမှာပင် ဖော်ပြကော်ခါ
ဦးပိုင်းအရပ်တွင် ဖော်ပြကော်ဦးကော်လည်းကောင်း၊ မောင်၏ ဝဲ၊ ပိုင်းတွင်
ဖော်ပြကော်ဝဲ၊ သူကား၊ ဖော်ပြကော်ညာဘက်တွင် ဖော်ပြကော်ဝဲ၊ သူကား၊ ဖော်ပြကော်အထက်သို့
တွင်မူ ဖော်ပြကော်ချက်မ၊ သူကား၊ ဟူ၍ အသိပေး၊ ကော်ကော်များ၊ တည်းထားကိုးကွယ်စေ
ခဲ့ပါသည်။ မင်းကြီးတွင် နှစ်ဖော် တစ်ဖော်လည်းရှိသည်။ အမည်မှာ စောနန်းဒေဝီ
မည်၏ ဖြစ်သည်။ နှစ်ဖော်၏ ဝိ၊ ကော်ဦးမှာ မောင်ကျား ဖြစ်သည်။

ဖော်ပြကော် ယင်းကမ္ဘာကြီးသို့ ရှိနေစဉ် အကြောင်း တစ်ခုကြောင့် နှစ်ဖော်
စောနန်းဒေဝီမှာ၊ ယင်းကမ္ဘာကြီး အနောက်ဘက် အရှေ့အလယ်ဘက်မှာ ပာသုအခေါ် မင်းကြီး၊
အထူးချွန်၊ အင်းချိုသို့၊ အိုးဝေါက်ဒေဝီများဘက်သို့ အင်ကိုတော်ဖြစ်သော အလောင်း၊
စည်သူမင်းကြီးအား အသိပေးဘဲ ထွက်ခွာသွားလေသည်။ ယင်းသို့ ထွက်ခွာရာတွင်
ထီးကော်မိုး မောင်ကျားမှာ လိုက်ပါသွားခြင်း မရှိပါ။ သို့ဖြစ်၍ မောင်ကျားလည်း
သူ၏ ဝမ်းနည်းနောက်သို့ ထပ်မံလိုက်ပါသွားခဲ့ရသည်။ ထိုအကြောင်းများကို မင်းကြီးသိ၍
မောင်ကျား နှင့် နှစ်ဖော်စောနန်းဒေဝီတို့ နှစ်ဦး၊ ချစ်ကြိုက်ပြီး ထွက်ပြေးကြခြင်းဟု
ခွဲမှာ၊ စွာသုံး၍ အထူးလွှဲပြီး အထွန်ဒေါသထွက်ခါ တွေ့ရာနေရာတွင် သက်ရန်
ဝန်ကြီးများ နှင့် မှူးမတ်တို့အား အညွှန်အဖြစ်လိုက်စေလေသည်။ ထိုသို့ လိုက်ကြရာ
တွင် ယင်းကြောင့် တစ်ညောက်၌ ယာမအကြိမ်ဝန်ကြီး နှင့် အဖွဲ့၊ စခန်းချရပ်နားရာ
ဖြစ်သော နေရာအား ဝန်တဲကျွန်း (ပာသု ဝဲဘက်ကျွန်း) သို့ မှုဘက်၌ ထွက်ခွာလာရာ
ပာသုဘက်သို့ ပင် အရှေ့သို့ အရှေ့ဘက်တွင် စောနန်းဒေဝီတို့ ဝန်ကြီးမှ သက်ပင်ကို

ယက်ဖြင့်ပုဂံကို ငယ်သားများအား အပိုင်ပေးပြောဆိုသောကြောင့် သို့နေရာကို (ဝဲ
တစ်ခုတစ်ပင်) သို့မှ ဆက်လက်၍ ပာဗု မင်းဖြစ်သော သို့နောက်ဘက် သာဓိများ၊ မြင်းမှ
အားဖြင့် ငြိမ်စာအာသောကြောင့် (မြင်းဖြင့်) ကုန်ဆုံးပြုရာ၌ ကားကွပ်သောအားဖြင့်
စွာလူအင်အင်ဖြင့် ဖြစ်ပါသည်။ သို့နောက် ကာန်ကမ်းပြင်ကို အပိုင်ပေး ပာဗု၏
သား အပိုင်ပေး အပိုင်ပေး ပာဗု သားအပိုင်ပေး အပိုင်ပေး အပိုင်ပေး အပိုင်ပေး အပိုင်ပေး
အပိုင်ပေးအပိုင်ပေး (ဝဲ) ကွပ်သောကြောင့် သို့နောက် အပိုင်ပေး ပာဗု၏ အပိုင်ပေး ပာဗု၏
ပါသည်။

အောက်တော်ပြပါ အကြောင်းအရာများသည် အပိုင်ပေး (စွာမ) အဖြစ်ပေါ်လဲ
သမိုင်းနောက်သ် ကုလေဇိကြောင်း များ ဖြစ်ပါသည်။ နောင်အခါ ဖြစ်လာပြန်၍ အပိုင်
ပိုင်က ဟူ၍ မနား မှ ဆောင်ရွက်ကြပါမည်။ စိရုထားသံလမ်း များ ဖောက်လျင်သောအား
စွာမပုခေါ်တွင်နေသော နေရာတွင် ဦးစွာထာမ ဘုတာကုံဆောက်လုပ်ရန် ရာအား
နှစ်ကို ဆောင်ဆောက်လုပ်ကြပါသည်။ ဆောက်လုပ်ဆဲမှာပင် ဘုတာရင်သိုး ဧဂိုယာ
အနေအထားဝေဦးအား သုံးသပ်သောအခါ ကျွင်းမြောင်း မျှော်သောကြောင့် သမိုင်း
ဆရာ နေရာသို့ စွဲပြောင်းဆောက်လုပ်ခဲ့ကြခြင်း ဖြစ်ပါသည်။ သို့ကြောင့် ၎င်း
ကုံကို အခြေခံ၍ အနီးတဝိုက်တွင် တစ်ဦး၊ နှစ်ဦး၊ ဆောင်နေသည့်ရာ မှ နှစ်ကြား
အခါ အခြားအောင်မြင် ရွှေ့၍ လာရောက်နေထိုင်ကြရာ မှ ဘုတာကုံစွာဟု ဖြစ်
လာသည်။

သို့နောက် ဘုတာကုံ၏ အနောက်ဘက် စိရုထားလမ်း အကျော်တွင် ချင်းလူမျိုး
အနုလင်၊ ငယ် နှင့် မမာလူမျိုး များ ရောနှောနေထိုင်ကြရာ နေရာကို ချင်းလူစွာဟု
ခေါ်ဆိုကြပါသည်။ သို့ကြောင့် အပိုင်ပေး (စွာမ) သည် ဖြစ်ထဲရှေးနာမည်ပေး
မှာတော့ အပိုင်ပေးအုပ်ချုပ်၊ စွာမစွာ၊ ဘုတာကုံစွာ၊ ချင်းလူစွာဟု ခေါ်ဆိုပါသည်။
ပာဗု အပိုင်ပေး (စွာမ) သည် ရှေးလူကြီး အစဉ်အဆက် သတ်မှတ်လက်ခံ၍ အပိုင်ပေးအုပ်ချုပ်
သောကြောင့် ပာဗု အပိုင်ပေး (စွာမ) သည် မျှော်လင့် အပိုင်ပေးကျေးဇူးဖြစ်ကြောင်း ရှေးပထ
ခဲ့ပါသည်။

စဉ်	အကြောင်းအရာ	ရက်စွဲ	ဦးတည်အုပ်စု	တက်ရောက်သူ		အဓိကဆွေးနွေးချက်များ
				ကျား	မ	
၁	လူမှုရေး နှင့် နိုင်ငံရေး နိမ့်စွာ ပြု ဖြေ ပုံ	၇.၃.၁၆	စေတနာ့ ဝန်ထမ်း အမျိုးသား အမျိုးသမီး	၁၀	၈	နိမ့်စွာ နှစ်ဆက်တိုက် များ၊ လယ်ယာရေးများ သစ်စော ဝါးစောများ
၂	ပစ္စည်းနှင့် ဆိုင်ဖြူ အဆင့် များသုံးသပ် ခြင်း	၁၀.၃.၁၆	မြေလည်သော အုပ်စု အလယ် အလတ်အုပ်စု မမြေလည်သော အုပ်စု	၁၀	၁၀	ပိုင်ဆိုင်မှုများ၊ သုံး သပ်ခြင်း၊ အဆင့် (၃) ဆင့် သတ်မှတ်ခြင်း
၃	ကျား မ အဆုံး ကဏ္ဍ သုံးသပ်ခြင်း	၁၀.၃.၁၆	အမျိုးသား + အမျိုးသမီး	၁၅	၁၅	အမျိုးသား၊ အမျိုးသမီး ဆုံးရှုံးမှု ပြုပြင်မှု နိမ့်စွာ နိမ့်စွာ
၄	စာသိခွင့် ပြု လေ့လာ	၁၀.၃.၁၆	စေတနာ့ ဝန်ထမ်း အမျိုးသား အမျိုးသမီး	၇	၁၀	လမ်းပမ်း ဆက်သွယ် ရေး၊ စေတနာ့ ဝန်ထမ်း အသက်မွေး ဝမ်းကြောင်း လုပ်ငန်း
၅	အဖွဲ့ နည်းစနစ် နှင့် အကဲဖြတ်ချက်နှင့် ဖမ်းစား ချုပ်	၁၀.၃.၁၆	အမျိုးသား အမျိုးသမီး	၁၀	၇	အဖွဲ့အစည်း အဖွဲ့အစည်း များနှင့် ချိတ်ဆက်မှု နိမ့်စွာ နိမ့်စွာ
၆	အခက်အခဲ နှင့် မြေပုံ ဖြန့် ချက်များ	၁၀.၃.၁၆	အမျိုးသား အမျိုးသမီး	၂၆	၇၇	ကျေးဇူးတင်စွာ လိုက်နာ ချေသော အခြေခံ အဆောက်အအုံ အခက်အခဲ များ

ကျေးဇူးတော် လှူမှုရေးနှင့် ကောင်းအာဖြစ်

အောင်မြေယာ ကျေးဇူးသည် လယ်စား ခြံငှာ မင်းပြင်အုပ်စု
ကျေးဇူးတော် အုပ်စုဝင် ဣတစ်ဦး ဖြစ်ပါသည်။ အောင်မြေယာ ကျေးဇူးသည်
မင်းပြင်ကျေးဇူးတော် ကတောက်တက်တွင် တည်ငြိမ်ပါသည်။ အုပ်စု ဣဒ်
ဆက်သွယ်ထားသောလမ်းမှာ မြေသားလမ်းဖြစ်ပါသည်။ ထို့အပြင် မီးရထား
လမ်းနှင့် လဲ ဆက်သွယ်ထားပါသည်။ စာနှင့် ခိုလှောင်ကိစ္စ အုပ်စု ဣဒ်
ကျေးဝယ်လာရပါသည်။ ဗွင်လမ်းကုသိမ္မာသာ ဆိုင်ကယ်ထိုး ဤ ဇပါသည်။ မိုးတွင်းခါ
တွင် ခြေလျင်ခိုင်း ဖြစ် လာရပါသည်။ ခြေလျင်ခိုင်း ဖြစ် လာမည်ဆိုလျှင် 1:00
ခိုင်းပါ ကြာမြစ် ပါသည်။ ထို့ကြောင့် လမ်းပန်းဆက်သွယ်ရေးမှာ ကောင်းပြေသည်ဟု
မဆို ဂုဏ်ပါ။

အောင်မြေယာ ကျေးဇူးသည် ဒိတ်တောင်စု 244 စု ငြိမ်ပါသည်။ လူဦးရေ
မှာ ကျား ၂ စုစုပေါင်း 1183 ဦး ငြိမ်ပါသည်။ ကျေးဇူးတော် ကိစ္စက ကသက်
စွေးဝတ်ကြောင်း ကလွန်မှာ တောင်သူ ဖြစ်ပါသည်။ သို့သော် ဒိတ်တောင်စု
အားလုံး တောင်သူ မလုပ်ကြပါ။ ဝတ်ချို့ ဒိတ်တောင်စု များမှာ လက်လုပ်
လက်စား ကျပန်း ကလွန်သား များသာ ဖြစ်ကြပါသည်။ ထို့ကြောင့်
ကျေးဇူးတော် မီးဖွားရေး ကဏ္ဍကဏ္ဍမှာ ဒိတ်တောင်စု အားလုံး ကဆင်မပြေ
ကြပါ။

ကျေးဇူးတော် ကျန်းမာရေး လက်မှတ် ဖြို့မှု ကဏ္ဍ ဖြစ် ဆိုလျှင် ကျေးဇူးအား
အားလုံး လက်မှတ် မဖို့ကျပါ။ ကသက် တောင်စု ဆိုသော် ကျန်းမာရေး ကောင်းဖြစ်
စွား ကျေးဇူးတွင် မဖို့ကျပါ။ ကျန်းမာရေး ထိခိုက်ပါက အုပ်စုဣဒ်
သာ သွားရောက် ပြသအေး ခုပါသည်။ ထို့ကြောင့် ကျန်းမာရေး ကဏ္ဍ ဖြစ်

ကျေးဇူးအားအားလုံး ဝမ်းနိုးစွာ အားပေးပါသည်။

ပညာရေး နည်းပညာ လက်ပံကိုင်ပေးမှုများ ကျေးဇူးတင်စွာ မှီ
တတ်ကျောင်းသားတို့ပါသည်။ မူပိုင်ခွင့်အားဖြင့် အားပေး
ကျောင်းသား ကျောင်းသားများမှာ အုပ်စုတို့ အားပေး
ပညာရေးကြော့ပေးပါသည်။

ရာသီချိန်ခွင်ပြ ပြက္ခဒိန်

ကျေးရွာ - အောင်မြေဟာ
 ကျေးရွာအုပ်စု - မင်းမြင့်
 နေ့စွဲ - ၂၀၂၃.၅.၂၀၁၆

အကြောင်းအရာ/လ	တန်ခူး	ကဆုန်	နယုန်	ဝါဆို	ဝါခေါင်	တော်သလင်း	သီတင်းကျွတ်	တန်ဆောင်မုန်း	နတ်တော်	ပြာသို	တပိုးတွဲ	တပေါင်း
စိုက်ပျိုးရေး	မြေပဲ/တော်ပဲ	ဒုမ့်မျိုးချို	သီးဝါ	ကောက်ပဲစိမ်း	လတ်ဟာ	ဒုမ့်/စိုက်သစ်	တော်ပဲ	မြေပဲ	ပဲစိမ်း	တော်ပဲရိတ်	မြေပဲရိတ်	ဝါ-ကောက်
မွေးမြူရေး	အိတ်/တော်	မွေးမြူ	မွေးမြူ	မွေးမြူ	မွေးမြူ	မွေးမြူ	မွေးမြူ	မွေးမြူ	မွေးမြူ	မွေးမြူ	မွေးမြူ	မွေးမြူ
ကျွန်းစာရေး	စမ်းကော်	ကုသိုလ်	-	တုတ်ကျွေး	တုတ်ကျွေး	-	ဒုက်ဖျား	ဒုက်ဖျား	-	-	-	အိတ်ကော်
လှူဒါန်း	မြေပဲ/တော်	ဒုမ့်-အိတ်	ဟာစပါး	ကောက်ပဲစိမ်း	လတ်ဟာ	ဒုမ့်/စိုက်	တော်ပဲရိတ်	သီး/ရိတ်	ပဲစိမ်း	တော်ပဲရိတ်	မြေပဲရိတ်	ဝါ-ကောက်
ထိုင်ထွက်	+	+	+	+	+	+	+	+	+	+	+	+
ကောက်စိုက်	ကောက်စိုက်	ကုသိုလ်	ပုဇွန်	မိုးစက်	ပိုးချား	မိုးချား	မိုးချား	ဘာဟာ	ချမ်းစော	ချမ်းစော	ဘာဟာ	ပုဇွန်
ရေအိတ်												
လမ်းပန်းဆက်သွယ်ရေး	လမ်းကောင်း	လမ်းကောင်း	အားလက်စာ	အားလက်စာ	အားလက်စာ	အားလက်စာ	အားလက်စာ	လမ်းကောင်း	လမ်းကောင်း	လမ်းကောင်း	လမ်းကောင်း	လမ်းကောင်း

Cluster (၂) CF ဦးစိုးကျော်အောင် 7 ဒေါ်အိမ်စည်အောင်

ကျားမရေးရာ (၁)
ပိုင်ဆိုင်မှု ခွဲခြမ်းစိတ်ဖြာမှု

ကျေးရွာ - အောင်မြေသာ
ကျေးရွာအုပ်စု - ဗ.ပြင်
နေ့စွဲ - 10.3.2016

အရင်းအမြစ်များ	ထိန်းချုပ်သူ	ဆုံးဖြတ်ချက်ချသူ	အသုံးပြုသူ
ချောင်း	-	-	ဤသူ ဤသား
စစ်ချောင်း	-	-	ဤသူ ဤသား
သစ်တော / ဝါးတော	သစ်တော ဦးစီးဌာန		
ဆောင်ကျောင်း အုန်းကြီးကျောင်း	ကျောင်းအုပ် / ကော်မတီ အုန်းကြီး	ကျောင်းအုပ် / ကော်မတီ အုန်းကြီး	ကျောင်းသူ / ကျောင်းသား ဤသူ ဤသား

Cluster (၃) CF ဦးစိုးစင်အောင် TF 3 ဒေါ်အိမ်စည်အုန်း

ကျေးဇူးတော် ဆီခိုက်ကွယ် နှစ်စဉ်များ

ဒေသစံပြေသာ ကျေးဇူးသည် အိမ်ခြံ ၃၄၄ ခန်းရှိပြီ။

PRA နှင့် ဥစ္စာဓာတ် ကြယ်ဝေ့ကု ကဆင်ပြေသော အိမ်ထောင်စုများ သုံးဆယ်
တိုးကျပ်လောက်သာ ရှိပြီ။ ကျန်အိမ်ထောင်စုများမှာ နယ်လက်ကိုင်

သာဓာတ်များသာ ပြတ်ကြပါသည်။ ကျေးဇူးတော်၊ လူမှုရေး၊ ကဏ္ဍများတွင်

ကျေးဇူးတော်၊ အားလုံး၊ လက်ကိုင်၊ မှီခိုသော်လည်း၊ ပညာရေး၊ ကျန်းမာရေး၊

ကဏ္ဍများတွင် ကျေးဇူးတော် နှင့် နယ်လက်ကိုင်၊ ကျေးဇူး၊ ဗုဒ္ဓဘာသာ၊ နဂါး

တို့အောင်စွဲများ ပြတ်သော နယ်လက်ကိုင်၊ ကျေးဇူး၊ အထက်တန်း၊ ကျေးဇူး၊ များ

မရှိကြပါ။ သို့မဟုတ် ကျေးဇူး၊ လက်ကိုင်၊ ကျန်းမာရေး၊ ဗုဒ္ဓဘာသာ၊ အေးပေး၊ နန်း၊ သို့မဟုတ်

မရှိကြပါ။ သို့မဟုတ် ကျန်းမာရေး၊ ကဏ္ဍများတွင် ပြီး ကျေးဇူးတော်၊ အားလုံး၊

လက်ကိုင်၊ မရှိကြပါ။ သာဓာတ် အိမ်ထောင်စု လက်ကိုင်လက်ခံ၊ ကျန်းမာရေး၊ နဂါး

သားများမှာ စီးပွားရေး၊ နဂါး၊ နယ်လက်ကိုင်၊ ပြီး ပြီး ကဏ္ဍများတွင်

ဆီခိုက်ကွယ်သော နှစ်စဉ်များပင် ပြတ်ပါသည်။

ကမ္ဘိုလ်းသမီး၊ ကမ္ဘိုလ်းသား၊ ကခြေကတေ

ကမ္ဘိုလ်းသမီး၊ ကမ္ဘိုလ်းသားတို့၏ ကခြေကတေကို သိရှိရန် PRA ပစ်တူသိမ်းကို အသုံးပြုပါသည်။ စည်းရုံးရေးဖွဲ့၏ ၎င်း၏ ကမ္ဘိုလ်းသမီး ဖြစ် အောင်ပေါ် အချက်များ ဆွေးနွေးပါသည်။

ကခြေကတေ: ကရာ	ကမ္ဘိုလ်းသမီးဂဗ္ဗတ်	ကမ္ဘိုလ်းသားဂဗ္ဗတ်
လုံခြုံမှု	၅၀	၈၀
မွေးမြူရေး	၈၀	၅၀
ဝင်စွဲ	၅၀	၇၀
ကျန်းမာရေး	၉၀	၆၀
စားဝတ်ဆင်ရေး	၅၀	၉၀
အလုပ်အကိုင်	၅၀	၆၀
လူမှုရေး	၅၀	၇၀
အိမ်မှုကိစ္စ	၁၀၀	၃၀
အားကစား	၃၀	၁၀၀
စီးပွားရေး	၅၀	၇၀
ပညာရေး	၅၀	၅၀
သာသာရေး	၈၀	၄၀

ဆုံးသတ်ချက်

ကမ္ဘိုလ်းသမီးနှင့် ကမ္ဘိုလ်းသားများတွင် လုံခြုံမှု၊ အိမ်မှုကိစ္စ၊ အားကစား၊ စားကုသမှုများတွင် သိသိသာသာ စွာ ပြောပြကြပါသည်။ အလုပ်၊ လျှော့ဆုံးသော ကမ္ဘိုလ်းသမီးများသည် အိမ်မှုကိစ္စ ခြိသာ အချိန်ပေး ဖြစ်ရသောကြောင့် စစ်ကြားကုသမှုများတွင် ကမ္ဘိုလ်းသားများကို စွမ်းဆောင်ရည် မမြင့်မားကြပါ။ ထို့ကြောင့် ကမ္ဘိုလ်းသမီးများ စွမ်းဆောင်ရည် မြင့်မားလာစေရန် ကုသမှုတိုင်းတွင် ကမ္ဘိုလ်းသမီးများ ဒီထက်ပို၍

ပါဝင်သော သင်္ချာပညာ ထပ်မံပြန်လည် သုံးသပ်ပေးပါသည်။

လူ့ပတ်ဝန်းကျင်နှင့် နက္ခတ်ဗေဒ သိပ္ပံပညာများ

အောက်ဖော်ပြပါ ကျေးဇူးတင်သည် ကျေးဇူးတင်ကောင်း ဖွဲ့စည်းထားသော

နက္ခတ်ဗေဒ (၁၀) သို့မဟုတ် ပါဠိ နက္ခတ်ဗေဒများနှင့်

ဤသို့ ဤသားများ သိပ္ပံပညာ၏ ကျေးဇူးတင် ကဏ္ဍများ သိပ္ပံပညာ

အောင်မြင်မှုကို ပြသပါသည်။ ထို့ပြင် နက္ခတ်ဗေဒနှင့် ပြိုင်ဘက်

ရားများ လူ့ပတ်ဝန်းကျင် အောင်မြင်မှုပါသည်။ ထို့ပြင် သိပ္ပံပညာ၏ အောင်မြင်မှုကို
ဤကဲ့သို့ နက္ခတ်ဗေဒနှင့် အောင်မြင်မှုကို လူ့ပတ်ဝန်းကျင် အောင်မြင်မှု
သည်ကို တွေ့ရှိရပါသည်။

ကျေးဇူးတင် ဇီးဖွားရေး အဖွဲ့အစည်း

အောင်မြေယာကျေးဇူးတင် ဆောင် ယာအုပ်ချုပ်မှု
အသက်မွေး ဝမ်းကြောင်း ပြုပြင်ပါသည်။ PRA စစ်ဆေးမှု
အရ အိတ်ထောင်စု ၃၄၄ စုမှာ အဆင်ပြေသော အိတ်ထောင်စု
မှာ သုံးဆယ် ခန့် ကျန်သော ဂြိုဟ်ပါသည်။ ကျန်အိတ်ထောင်စုများမှာ
အသက်အရွယ် နှင့် သာဓာန်များသာ ပြုပြင်ပါသည်။ အောင်သူများ
ပြန်ကျန် ဝမ်းကြောင်း ပြုပြင်ပါသည်။
ကျန်လက်အောက် အိတ်ထောင်စုများမှာ အကွပ်ပြုချိန်
မှသာ ဝမ်းကြောင်း ပြုပြင် စားဝတ်ရေး အဆင်ပြေပြုပါ။
သို့ဖြစ်၍ အောင်မြေယာ ကျေးဇူးတင် ဇီးဖွားရေး ကော်မတီ
သော ကျေးဇူးတင်အဖွဲ့ မဆိုနိုင်ပါ။

ဥစ္စာကြွယ်ဝမှု အဆင့်သတ်မှတ်ခြင်း

ကျေးရွာ - အောင်မြေသာ
 ကျေးရွာအုပ်စု - မင်းမြင်
 နေ့စွဲ - 10.3.2016

အဆင့်သတ်မှတ်ချက်များ	ပိုင်ဆိုင်မှု အခြေအနေများ	ဒိဂစ်ထောင်စု အရေအတွက်
အဆင်ပြေ	အိမ်မိုး၊ ချေးဆိုင်၊ နယ်ယာ၊ ကျွဲ၊ နွား	၃၀
အလယ်အလတ်	နယ်ယာ၊ ကျွဲ၊ နွား	၈၀
သာယာ	ကျွဲ၊ နွား၊ လက်လှုပ်လက်စား	၁၃၄

Cluster (၃) CF name ဦးကျော်စိန် TF name ဒေါ်အိမ်စည်စု
 PRA form NCDDP -Lewa

ကျားမရေးရာ (၂)
ပင့်ကူအိမ်

ကျေးရွာ - ဘောင်မြေဟာ
 ကျေးရွာအုပ်စု - မင်းမြင်
 နေ့စွဲ - 10.3.2016

အမျိုးသားများ

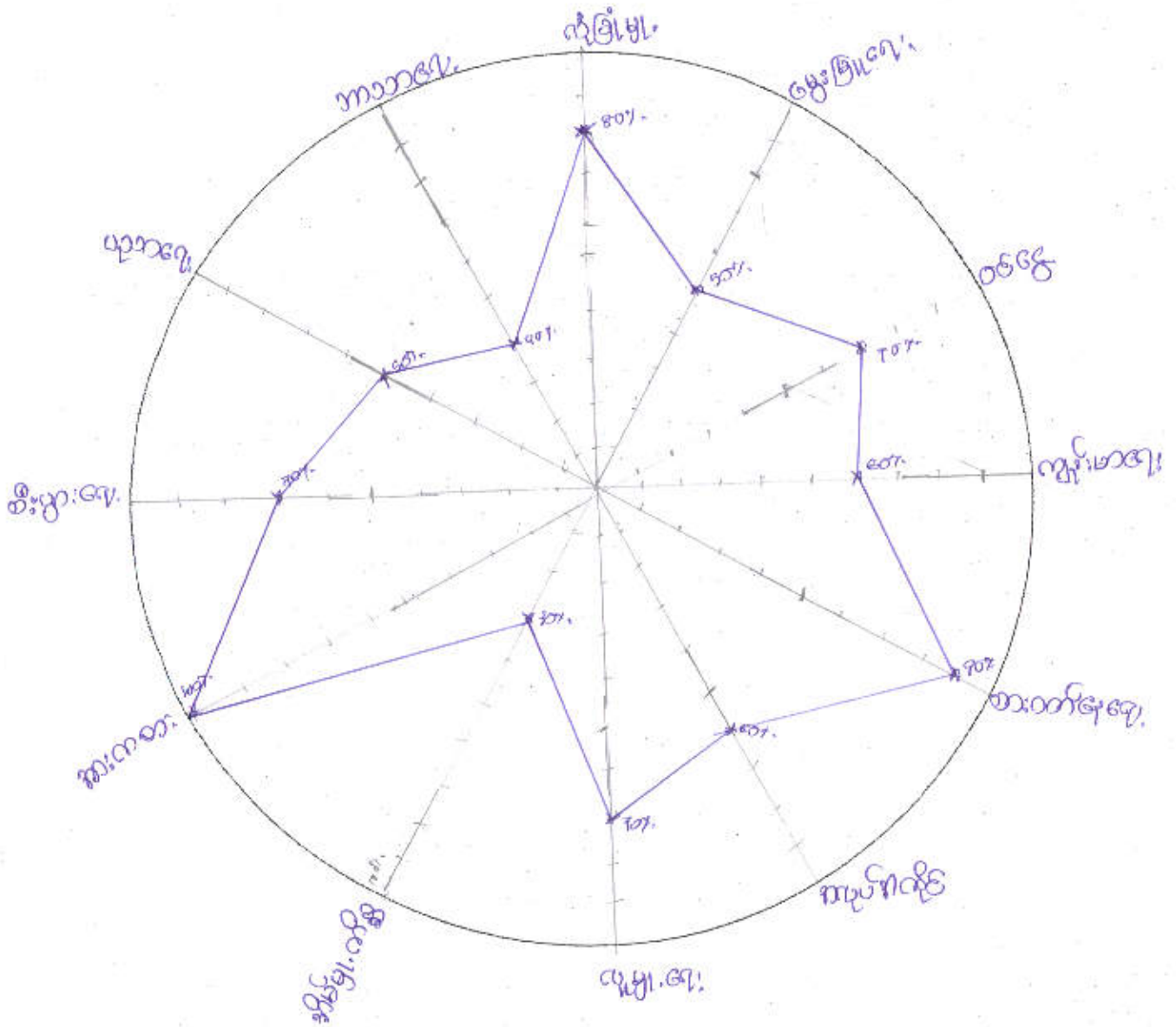

Cluster (၂) of မြို့နယ်အောင် 5 IF ဒေါ်နီနီနီနီ

ကျားမရေးရာ (၂)
ပင့်ကူအိမ်

ကျေးရွာ - အောင်မြေသာ
 ကျေးရွာအုပ်စု - မင်းပြင်
 နေ့စွဲ - ၂၀. ၃. ၂၀၁၆

အမျိုးသမီးများ

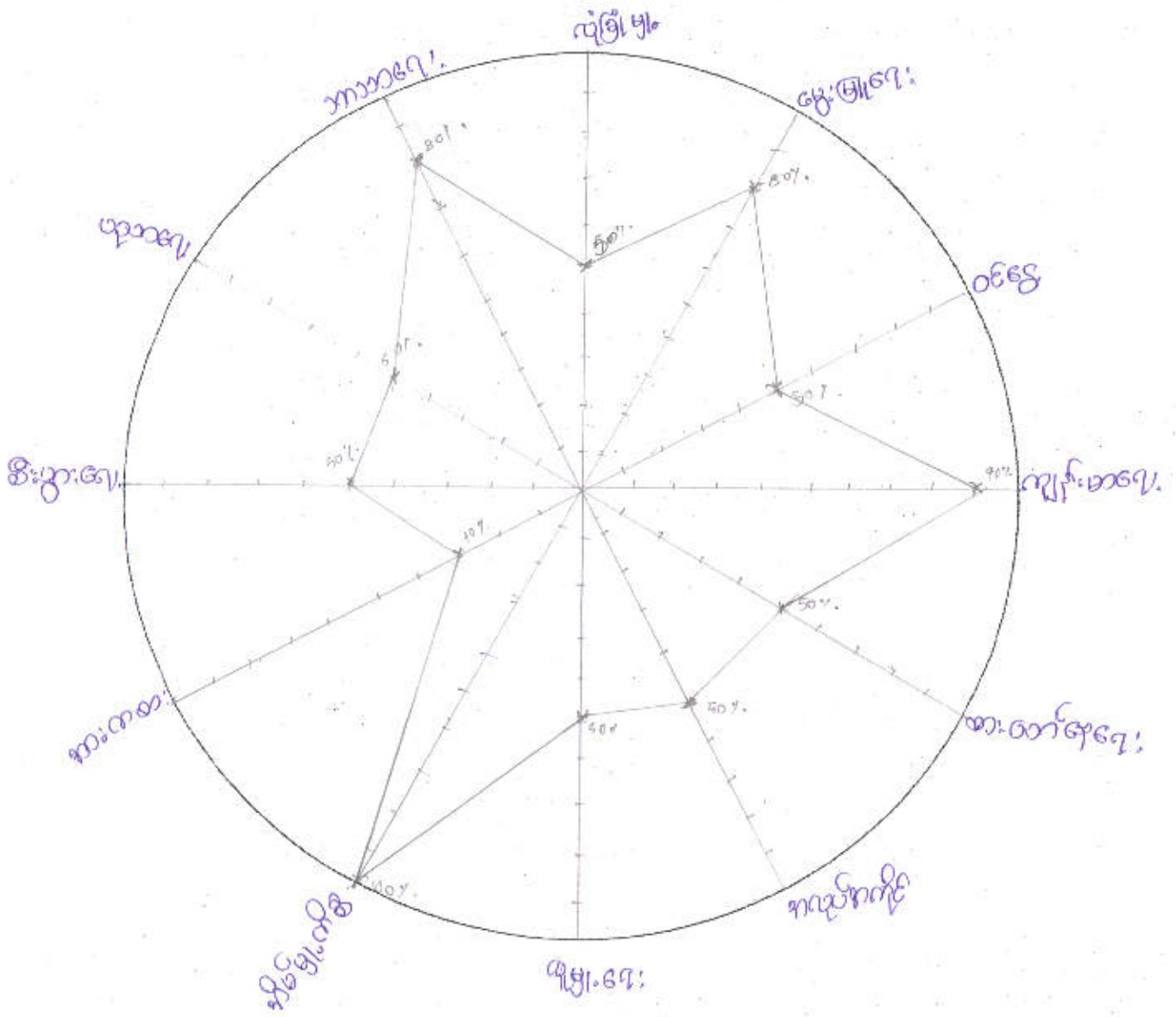

Cluster (2) CF name - မြို့နယ်အောင် TF name - ဒေါ်အိမ်စုစု
 PRA form NCDDP -Lewe

ကျားမရေးရာ
ပင့်ကူအိမ်

ကျေးရွာ - အောင်မြေသာ
 ကျေးရွာအုပ်စု - ဗင်းဖြူ
 နေ့ရက် - 10.3.2016

■ - အမျိုးသား
 ■ - အမျိုးသမီး

အမျိုးသမီးများ၊ အမျိုးသားနှိုင်းယှဉ်ချက်

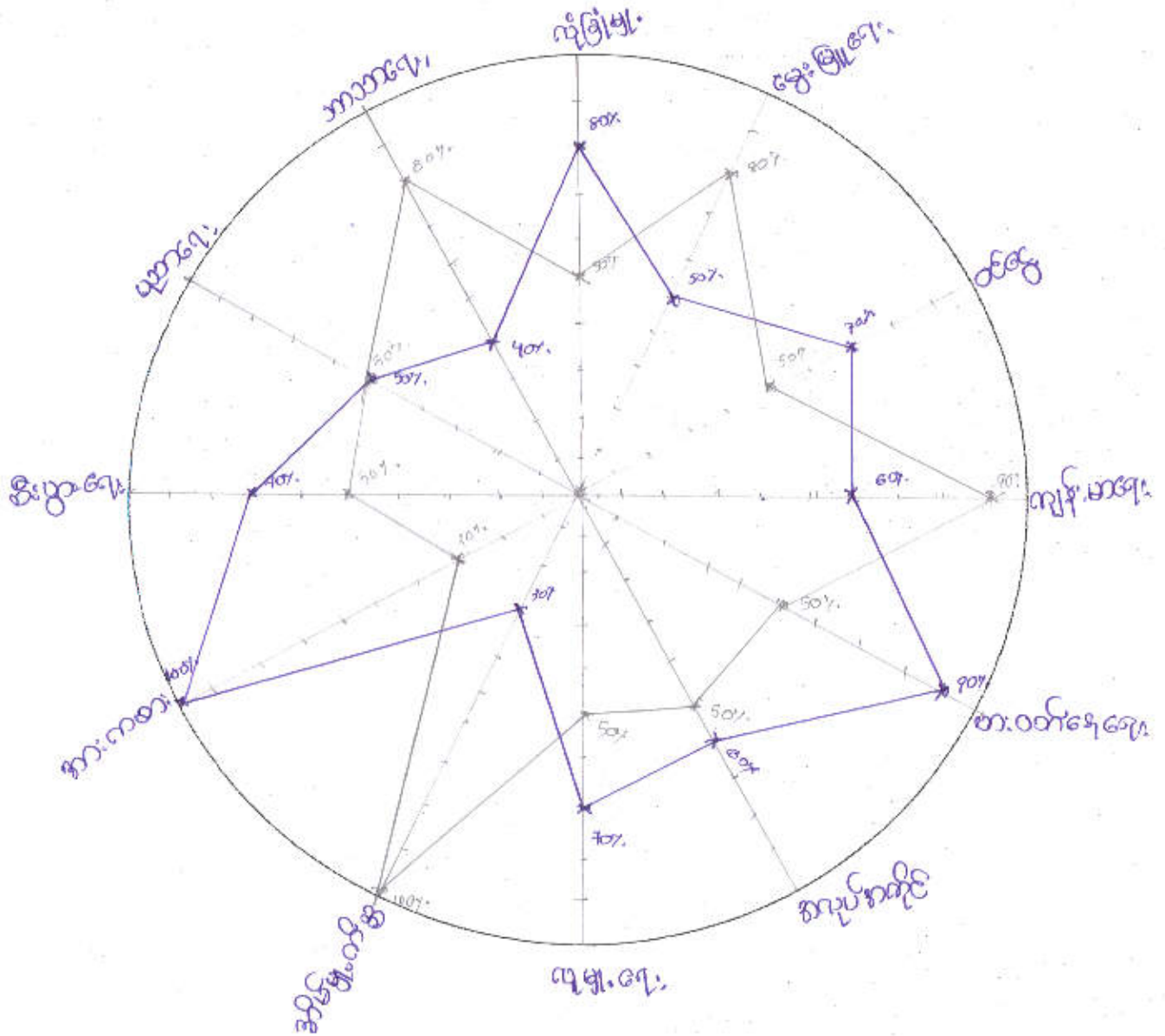

Cluster (၅) CF name ဦးရာရှင်အောင် TF name ဒေါ်အိမ်စည်စွန်း
 PRA form NCDDP -Lewe

အဖွဲ့အစည်းချိတ်ဆက်မှု အခြေပြုဇယား
(ဘိန်းမှန် နိုင်ယာဂရပ်)

ကျေးရွာ
ကျေးရွာအုပ်စု
နေ့စွဲ

- ဆောင်ရွက်
- မင်းဖြူ
- 10.3.2016

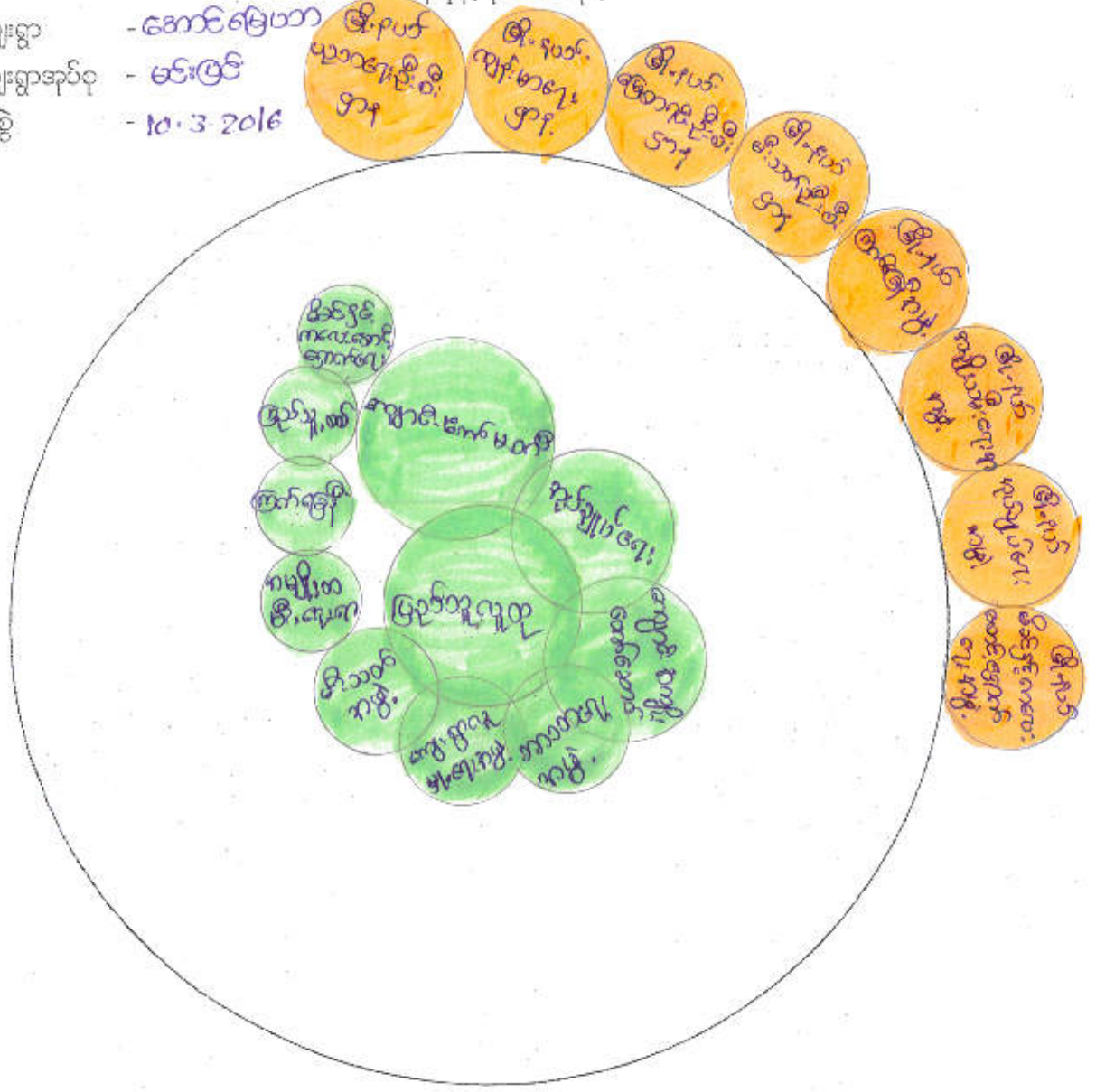

Cluster (2) CF ဦးရာဇဝင်အောင် 9 ဒေါ်အိမ်စည်စွန်

ဒေသခံ နေပြည်တော်.....ကျေးရွာစီမံကိန်းအထောက်အကူပြုကော်မတီများစာရင်း

ရက်စွဲ

စဉ်	အမည်	ဘာသာ	ကျား	မ	ရာထူး/တာဝန်	မှတ်ချက်
၁	ဦး ဗျာအောင်	ဗဟို	✓		ဇီ/ထောက် ပုဂ္ဂိုလ်	
၂	ဒေါ်ခင်မာမာ	ဗဟို		✓	ဇီ/ထောက် ပုဂ္ဂိုလ်	
၃	ဦးသာမြင့်	ဗဟို	✓		ဝယ်ယူရေး ဆယ်ကော်မတီ	ပုဂ္ဂိုလ်
၄	ဒေါ်ခင်မာမာ	ဗဟို		✓	ဝယ်ယူရေး ဆယ်ကော်မတီ	မှတ်တမ်း ထိန်း
၅	ဒေါ်ခင်မာမာ	ဗဟို		✓	ဝယ်ယူရေး ဆယ်ကော်မတီ	ကမ္ဘာ့ဝင်
၆	ဦးအောင်လင်း	ဗဟို	✓		စောင့်ကြည့်ကြီးကြပ်ရေး	
၇	ဦး မျိုးသိန်း	ဗဟို	✓		စောင့်ကြည့် ကြီးကြပ်ရေး	
၈	ဒေါ် မိလင်း	ဗဟို		✓	စောင့် ကြည့် ကြီးကြပ်ရေး	
၉	ဦး သိန်းဝင်း	ဗဟို	✓		လုပ်ငန်းထိန်းသိမ်းရေး	
၁၀	ဒေါ် ဗျာအောင်	ဗဟို		✓	လုပ်ငန်းထိန်းသိမ်းရေး	
၁၁	ဦးအောင်မင်း	ဗဟို	✓		လုပ်ငန်းထိန်းသိမ်းရေး	
၁၂	ဦးခင်မာမာ	ဗဟို	✓		အကြံပြုညှိနှိုင်းရေး ဖြေရှင်းရေး	
၁၃	ဒေါ်ခင်မာမာ	ဗဟို		✓	အကြံပြုညှိနှိုင်းရေး ဖြေရှင်းရေး	
၁၄	ဦး မိုးဝင်း	ဗဟို	✓		စောင့်ရှောက် ထိန်းသိမ်းရေး	
၁၅	ဒေါ်ခင်မာမာ	ဗဟို		✓	စောင့်ရှောက် ထိန်းသိမ်းရေး	
၁၆	ဦးတင်ဦး	ဗဟို	✓		ကျေးရွာ ငွေစာရင်း ကိုင်	

စဉ်	အမည်	ဘာသာ	ကျား	မ	ရာထူး/တာဝန်	မှတ်ချက်
၁	ဦး ငွေသိန်း	ဗုဒ္ဓ	✓		ဒုတိယဦးစီး/ထောက် ပုဂ္ဂိုလ်	
၂	ဒေါ် ဦး ဒေါ် မြင့်	ဗုဒ္ဓ		✓	ဒုတိယဦးစီး/ထောက် ပုဂ္ဂိုလ်	
၃	ဦး သန်းဝင်း	ဗုဒ္ဓ	✓		ဘဏ္ဍာရေး ဆယ်စောက်မတီ (ပုဂ္ဂိုလ်)	
၄	ဦး မျှ ရာအောင်	ဗုဒ္ဓ	✓		ဘဏ္ဍာရေး ဆယ်စောက်မတီ (ဒုတိယဦးစီး)	
၅	ဒေါ် ဇော်စာဦး	ဗုဒ္ဓ		✓	ဘဏ္ဍာရေး ဆယ်စောက်မတီ (ဧည့် ကျိပ်)	
၆	ဦး အောင်အေးဦး	ဗုဒ္ဓ	✓		ဘဏ္ဍာရေး ဆယ်စောက်မတီ ကမ္ဘာ့ဝင်	
၇	ဦး မိုးကျော်မျိုး	ဗုဒ္ဓ	✓		ဘဏ္ဍာရေး ဆယ်စောက်မတီ ကမ္ဘာ့ဝင်	
၈	ဒေါ် ဒုန်းစုဝေ	ဗုဒ္ဓ		✓	ဘဏ္ဍာရေး ဆယ်စောက်မတီ ကမ္ဘာ့ဝင်	
၉	ဦး တင်ဦး	ဗုဒ္ဓ	✓		ဘဏ္ဍာရေး ဆယ်စောက်မတီ ကမ္ဘာ့ဝင်	
၁၀	ဒေါ် မြင့်မြင့်ကြည်	ဗုဒ္ဓ		✓	ဒုတိယဦးစီးကမ္ဘာ့ဝင်	
၁၁	ဒေါ် ခင်စွေးကြည်	ဗုဒ္ဓ		✓	ဒုတိယဦးစီးကမ္ဘာ့ဝင်	
၁၂	ဦး ဇော်မိုးထက်	ဗုဒ္ဓ	✓		ဒုတိယဦးစီးကမ္ဘာ့ဝင်	
၁၃	ဦး ညွှန်စိန်	ဗုဒ္ဓ	✓		ကနဦးပြုစုရေးကြား ပြောရေးရေး	ပုဂ္ဂိုလ်
၁၄	ဒေါ် မာလာဝင်း	ဗုဒ္ဓ		✓	ကနဦးပြုစုရေးကြား ပြောရေးရေး	အထွေထွေရေးမှူး
၁၅	ဦး ကြည်စော	ဗုဒ္ဓ	✓		ကနဦးပြုစုရေးကြား ပြောရေးရေး	ကမ္ဘာ့ဝင်
၁၆	ဒေါ် ပုဗ္ဗာသင်း	ဗုဒ္ဓ		✓	ကနဦးပြုစုရေးကြား ပြောရေးရေး	ကမ္ဘာ့ဝင်
၁၇	ဒေါ် မာဦး	ဗုဒ္ဓ		✓	ကနဦးပြုစုရေးကြား ပြောရေးရေး	ကမ္ဘာ့ဝင်
၁၈	ဦး ခင်မောင်ဇော်	ဗုဒ္ဓ	✓		ကနဦးပြုစုရေးကြား ပြောရေးရေး	ကမ္ဘာ့ဝင်
၁၉	ဦး ခင်မောင်ချို	ဗုဒ္ဓ	✓		ကနဦးပြုစုရေးကြား ပြောရေးရေး	ကမ္ဘာ့ဝင်
၂၀	ဒေါ် ခင်မိုးစွန်း	ဗုဒ္ဓ		✓	ကနဦးပြုစုရေးကြား ပြောရေးရေး	ကမ္ဘာ့ဝင်

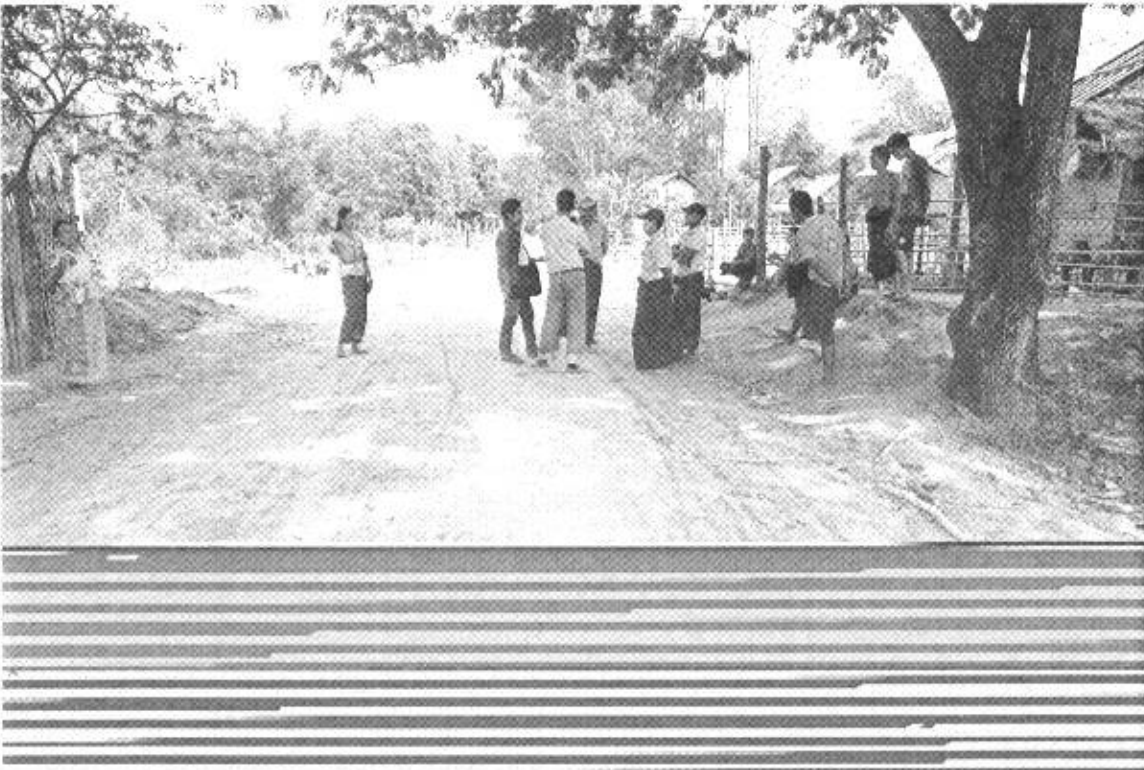



ပုံစံ-၁ ကျေးရွာအခြေခံအချက်အလက်များ (Form PC 1)

လမ်းညွှန်ချက်/ ကျေးရွာတစ်ရွာသို့ ပထမဆုံး မိတ်ဆက်ခရီးသွားရောက်သောအခါ လူထုစည်းရုံးရေးမှူးသည် ကျေးရွာခေါင်းဆောင်များအားကျေးရွာအချက်အလက်များကိုမေတ္တာရပ်ခံ၍တောင်းခံရသည်။ ဤအချက်အလက်များကိုစီမံကိန်းမိတ်ဆက်အစည်းဝေးမတိုင်မီတောင်းခံရမည်။ စီမံကိန်းမိတ်ဆက်အစည်းဝေးတွင် လူထုစည်းရုံးရေးမှူးသည် ဤအချက်အလက်များအားစစ်ဆေးပြီးမှန်ကန်အောင်ပြုလုပ်ရမည်။ ပြီးနောက်တွင် လူထုစည်းရုံးရေးမှူးမှ သတင်းအချက်အလက်ထဲသို့ Tablets မှတစ်ဆင့် ဖြည့်သွင်းရမည်။

ကျေးရွာအုပ်ချုပ်ရေးမှူးအမည် ဦးဖြူလွင် ကျေးရွာအုပ်ချုပ်ရေးမှူး၏ဖုန်းနံပါတ် ၀၇-၄၇၃၂၇၅၃၀ လူထုစည်းရုံးရေးမှူး၏အမည် ဒေါ်အိန်စိန်

ပြည်နယ်/တိုင်းဒေသကြီး ဧရာဝတီတိုင်း မြို့နယ် ယာဝတီ ကျေးရွာအုပ်စု မင်းမြင် ကျေးရွာ ဒေသစီမံခန့်ခွဲရေးဌာန

လူမျိုးစု	အိမ်ထောင်စုအရေအတွက်	ကိုးကွယ်သည့်ဘာသာ	အိမ်ထောင်စုအရေအတွက်
လူမျိုးစု (၁) <u>ဗမာ</u>	<u>၈၅</u>	ဘာသာ(၁) <u>ဗုဒ္ဓ</u>	<u>၈၅</u>
လူမျိုးစု (၂) <u>မွန်</u>	<u>၁၅၄</u>	ဘာသာ(၂) <u>ဗုဒ္ဓ</u>	<u>၁၅၄</u>
လူမျိုးစုရော		ဘာသာရော	

	အမျိုးသား(အရေအတွက်)	အမျိုးသမီး(အရေအတွက်)
လူဦးရေ	<u>၅၆၇</u>	<u>၆၁၅</u>
အိမ်ထောင်စုစီး	<u>၂၂၄</u>	<u>၂၀</u>

(ခ)လက်လှမ်းမီအသုံးပြုနိုင်သည့်အဆောက်အအုံများ

စာသင်ကျောင်း	အမှတ်ခြံပေါ	ကျန်းမာရေး	အမှတ်ခြံပေါ	ဘာသာရေးအဆောက်အအုံ	အမှတ်ခြံပေါ
အထက်တန်းကျောင်း	<input type="checkbox"/>	ဆေးရုံ	<input type="checkbox"/>	စေတီ	<input checked="" type="checkbox"/>
အလယ်တန်းကျောင်း	<input type="checkbox"/>	ကျန်းမာရေးဌာန	<input type="checkbox"/>	ဘုန်းကြီးကျောင်း	<input checked="" type="checkbox"/>
မူလတန်းကျောင်း	<input type="checkbox"/>	ကျန်းမာရေးဌာနခွဲ	<input type="checkbox"/>	ဟိန္ဒူဘုရားကျောင်း	<input type="checkbox"/>
မူကြိုကျောင်း	<input type="checkbox"/>	ဆေးပေးခန်း	<input type="checkbox"/>	ရေစိုက်ယာန်ကျောင်း	<input type="checkbox"/>
အခြား- <u>မူကြိုကျောင်း</u>	<input type="checkbox"/>	အခြား	<input type="checkbox"/>	ဗလီ	<input type="checkbox"/>
				အခြား	<input type="checkbox"/>
မှတ်ချက်		မှတ်ချက်		မှတ်ချက်	



လူထုဝဟ်ပြုစီမံကိန်းစီမံကိန်းလက်စွဲ

အပိုင်း ၃

(၁) ကျွမ်းကျင်သူများမှတ်တမ်း ၊ ကျေးရွာတွင်နေထိုင်သော သို့မဟုတ် တခြားရွာမှလာရောက်သောကျွမ်းကျင်သူများ

(၁) ကသင်ကျောင်း			(၂) ကျွန်းမားရေး			(၃) လက်မှု ပညာရှင်		
	ရွာတွင်နေထိုင်သူ	အခြားရွာမှလာသူ		ရွာတွင်နေထိုင်သူ	အခြားရွာမှလာသူ		ရွာတွင်နေထိုင်သူ	အခြားရွာမှလာသူ
မူလတန်းပြဆရာဆရာမ	<input checked="" type="checkbox"/>	<input checked="" type="checkbox"/>	ဆရာဝန်	<input type="checkbox"/>	<input type="checkbox"/>	လက်သမား	<input checked="" type="checkbox"/>	<input type="checkbox"/>
အထက်တန်းပြဆရာဆရာမ	<input type="checkbox"/>	<input type="checkbox"/>	လက်ထောက်ကျွန်းမားရေးများ	<input type="checkbox"/>	<input type="checkbox"/>	ပန်းရုံ	<input type="checkbox"/>	<input type="checkbox"/>
အလယ်တန်းပြဆရာဆရာမ	<input type="checkbox"/>	<input type="checkbox"/>	အမျိုးသမီးကျွန်းမားရေးဆရာမ	<input type="checkbox"/>	<input type="checkbox"/>	လှုပ်စစ်ဆိုင်ရာ	<input type="checkbox"/>	<input type="checkbox"/>
မူကွဲဆရာဆရာမ	<input type="checkbox"/>	<input type="checkbox"/>	အခပ်သားခွား	<input type="checkbox"/>	<input type="checkbox"/>	ရော်ကံသွယ်သူ	<input type="checkbox"/>	<input type="checkbox"/>
အခြား	<input type="checkbox"/>	<input type="checkbox"/>	ပြည်သူ့ကျွန်းမားရေးလုပ်သား (၁)/(၂)	<input type="checkbox"/>	<input type="checkbox"/>	တက်ပြင်ဆရာ	<input type="checkbox"/>	<input type="checkbox"/>
မှတ်ချက်			မှတ်ချက်			မှတ်ချက်		

(ဃ) ကျေးရွာသို့ ရောက်ရှိနိုင်သည့်လမ်းအခြေအနေ / ကျေးရွာတစ်ရွာသည် ၎င်း၏ကျေးရွာအုပ်စုနှင့် ဆက်သွယ်ထားသော လမ်းအခြေအနေ (အောက်ပါတို့ကိုပိုင်းပါ)

ကျောက်ကြမ်းလမ်း: _____ ကတ္တရာလမ်း: _____ ကွန်ကရစ်လမ်း: _____ မော်တော်ဆိုင်ကယ်လမ်း: _____
 ကျောက်စင်းလမ်း: _____ ခြေသားလမ်း _____ လှသွားလမ်း: _____ အခြား: _____

(င) ကျေးရွာဖွံ့ဖြိုးမှုစီမံချက်

(၁) လူထုဝဟ်ပြုစီမံကိန်းမဝတင်မှ ဤကျေးရွာတွင်ကျေးရွာဖွံ့ဖြိုးမှု စီမံချက်ရှိခဲ့ပါသလား? ပိုင်းပါ
 ရှိပါသည်/မရှိပါ/မသိပါ
 (၂) ရှိခဲ့ပါလျှင် ဤစီမံချက်ကို မည်သည့် ခုနှစ်တွင်ပြင်ဆင်ခဲ့ပါသနည်း? နှစ်-----/မသိပါ
 (၃) ဤစီမံချက်ကို မြို့နယ်မှ အတည်ပြုခဲ့ပါသလား? ပြုခဲ့ပါသည်/မပြုခဲ့ပါ/မသိပါ

(စ) ခရီးအကွာအဝေး

(၁) ဤကျေးရွာ၏ဝဟ်မှ ၎င်းကျေးရွာအုပ်စု၏ဝဟ်အထိခရီးဝေးသည်မျှကွာဝေးသနည်း? ဝိုင် ၂၅ / မသိပါ
 (၂) ဤကျေးရွာမှ ၎င်းကျေးရွာအုပ်စုဝဟ်အထိသွားလာရာတွင်ကြာမြင့်သည့်အချိန် ၂၀၀၇ ခုနှစ် အချိန်အထက် နှစ်
 ခြောက်သွေ့ရာသီတွင် ကြာချိန် ၄၅ မိနစ် ----- ထော်လာဂျီ/မော်တော်ဆိုင်ကယ်/ခြေလှုပ်/လား/မော်တော်ဘုတ်/
 အခြား: _____
 မိုးရာသီတွင် ကြာချိန် ၂ နာရီ ----- ထော်လာဂျီ/မော်တော်ဆိုင်ကယ်/ခြေလှုပ်/လား/မော်တော်ဘုတ်/
 အခြား: _____

(ဆ) ပတ်ဝန်းကျင်ဆိုင်ရာ သဘာဝဘေးအန္တရာယ် -

ဤကျေးရွာတွင် ရေကြီးခြင်းကဲ့သို့ သဘာဝဘေးအန္တရာယ် ကျရောက်ဖူးခြင်းရှိပါသလား။
 မရှိပါ ရှိပါသည် ရှိလျှင် ဖော်ပြပါ -----



လူထုဗဟိုပြုစီမံကိန်း၊ စီမံကိန်းလက်စွဲ
အပိုင်း-၃ ၊

(ဇ) ကျေးရွာတွင် ဖွဲ့စည်းထားသော အဖွဲ့အစည်းများ

လူထုဗဟိုပြုစီမံကိန်းမတိုင်မီ ဤကျေးရွာတွင် ကျေးရွာဖွံ့ဖြိုးရေးအတွက် အစိုးရ(သို့)ရွာသားများကိုယ်တိုင်(သို့) စီမံကိန်းတစ်ခုခုမှ ဖွဲ့စည်းထားသည့် အဖွဲ့အစည်းများရှိပါသလား။

- (၁)----- မရှိ
- (၂)----- မရှိ

ကျေးရွာခေါင်းဆောင်

အမည် ဦးမြင့်လွင်

လက်မှတ် [Signature] နေ့စွဲ ၇.၈.၂၀၁၆

လူထုစည်းရုံးရေးမှူး

အမည် ဒေါ်အိမ်စု

လက်မှတ် [Signature] နေ့စွဲ ၇.၈.၂၀၁၆

လူ့စုစုတုံ့ပြန် မိခင်ကိန်း၊ ဇီဝကိန်းလက်ခွဲ အပိုင်း - (ခ)

၆.၂။ ပယ်ဖျက်ရေးအစီအစဉ် စရေးဖြည့်ငြား							
၆.၃။ သစ်တောရေးရာနှင့်အညီ လျှော့ပေးအစီအစဉ် စရေးဖြည့်ငြား							
၆.၄။ မြစ်/တိရစ္ဆာန်အစီအစဉ် စရေးဖြည့်ငြား							
၇။ မိခင်ကိန်းလုပ်ငန်းနှင့် ကျားသတ်ပွဲ စောင့်ကြည့်မှု ပံ့ပိုးမှုအခင်း							
၇.၁။ အစည်းအဝေး ပေးအပ်ခြင်း							
၇.၂။ အစည်းအဝေး အစီအစဉ်ပေးခြင်း							
၇.၃။ အစည်းအဝေး အစီအစဉ်ပေးခြင်း							
၈။ မိခင်ကိန်းလုပ်ငန်းနှင့် ကျားသတ်ပွဲ စောင့်ကြည့်မှု ပံ့ပိုးမှုအခင်း							
၉။ လူ့စုစုစီမံခန့်ခွဲမှုအစည်းအဝေး							

ပုံစံ - ၈ - ရေကန်ရွာရွာရွာရွာရွာရွာရွာရွာ (တစ်ခုစီ)

လက်ရွေးစင်ပေး ဆောင်ရွက် (၅) နှစ် အတွင်း ကျေးရွာခွဲ ဖြိုးရေး ခွဲခြားရေးအဖွဲ့မှ ရွေးချယ်ခန့်အပ်ထားသော အဖွဲ့ဝင်များ၏ အသေးစိတ် အချက်အလက်များကို အောက်ဖော်ပြပါ အတိုင်း ဖြည့်စွက်ရမည်။

ကျေးရွာခွဲ ဖြိုးရေး အဖွဲ့ ဝင်ရောက်မှု အစီအစဉ်

အဖွဲ့ဝင်များ အရေအတွက် (၅) နှစ် အတွင်း ကျေးရွာခွဲ ဖြိုးရေး အဖွဲ့ ဝင်ရောက်မှု အစီအစဉ်

အဖွဲ့ဝင်များ အရေအတွက်	အဖွဲ့ဝင်များ အရေအတွက်
၁။ ရွာတွင်း နယ်များမှ ရွေးချယ်ခန့်အပ်	၁။ ရွာတွင်း နယ်များမှ ရွေးချယ်ခန့်အပ်
၂။ ရေကန်ခွဲ၊ ရေကန်ခွဲ၊ ရေကန်ခွဲ	၂။ ရေကန်ခွဲ၊ ရေကန်ခွဲ၊ ရေကန်ခွဲ
၃။ ရွာတွင်း နယ်၊ ရွာတွင်း နယ်၊ ရွာတွင်း နယ်	၃။ ရွာတွင်း နယ်၊ ရွာတွင်း နယ်၊ ရွာတွင်း နယ်
၄။ အခြား ရွာတွင်း နယ်များမှ ရွေးချယ်ခန့်အပ်	၄။ အခြား ရွာတွင်း နယ်များမှ ရွေးချယ်ခန့်အပ်
၅။	၅။
၆။	၆။
၇။	၇။
၈။	၈။
၉။	၉။
၁၀။	၁၀။

၈။ ရွေးချယ်ခန့်အပ်ခြင်း - ရွာတွင်း နယ် (၅) နှစ် အတွင်း ကျေးရွာခွဲ ဖြိုးရေး ခွဲခြားရေးအဖွဲ့မှ ရွေးချယ်ခန့်အပ်ထားသော အဖွဲ့ဝင်များအား တပ်မြို့ပါး

အဖွဲ့ဝင်များ အရေအတွက်	အဖွဲ့ဝင်များ အရေအတွက်
၁။ ရွာတွင်း နယ်၊ ရွာတွင်း နယ်၊ ရွာတွင်း နယ်	၁။ ရွာတွင်း နယ်၊ ရွာတွင်း နယ်၊ ရွာတွင်း နယ်
၂။ ရေကန်ခွဲ၊ ရေကန်ခွဲ၊ ရေကန်ခွဲ	၂။ ရေကန်ခွဲ၊ ရေကန်ခွဲ၊ ရေကန်ခွဲ
၃။ ရွာတွင်း နယ်၊ ရွာတွင်း နယ်၊ ရွာတွင်း နယ်	၃။ ရွာတွင်း နယ်၊ ရွာတွင်း နယ်၊ ရွာတွင်း နယ်
၄။ အခြား ရွာတွင်း နယ်များမှ ရွေးချယ်ခန့်အပ်	၄။ အခြား ရွာတွင်း နယ်များမှ ရွေးချယ်ခန့်အပ်
၅။	၅။
၆။	၆။
၇။	၇။
၈။	၈။
၉။	၉။
၁၀။	၁၀။

၁၁. လူ့အုပ်စုတို့၏ လာမည့် (၃) နှစ်အတွက် အကျယ်ဝေးသော ဦးစားပေး ဖွံ့ဖြိုးရေးစာရွက်၊ လုပ်ငန်း အပ်ဆောင်မှုအားဖြင့်

အဆင့်	ကျေးဇူးတင်လုပ် ဦးစားပေး နိုင်ခြင်းအတွက် လုပ်ငန်းစဉ်များ	အဆိုပြုသူ (အခြားအဖွဲ့/အဖွဲ့အစည်း/အဖွဲ့အစည်း)	အဆိုပြုသူ၏ အုပ်စု	အပ်ဆောင်မှုအတွက် လိုအပ်သည့် အကျဉ်းချုပ်
၁	ရိက္ခာရေးအဖွဲ့	၈၀+၁၀		
၂	စက်ရုံအဖွဲ့	၁၅+၁၀		
၃	ဖွဲ့စည်းရေးအဖွဲ့	၈၀+၁၀		
၄	အုပ်စုအဖွဲ့	၈၀+၁၀		
၅				
၆				
၇				
၈				
၉				
၁၀				

၁၂. လူ့အုပ်စုတို့၏ လာမည့် (၃) နှစ်အတွက် အကျယ်ဝေးသော ဦးစားပေး ဖွံ့ဖြိုးရေးစာရွက်၊ လုပ်ငန်း အပ်ဆောင်မှုအားဖြင့်

အဆင့်	ကျေးဇူးတင်လုပ် ဦးစားပေး နိုင်ခြင်းအတွက် လုပ်ငန်းစဉ်များ	အဆိုပြုသူ (အခြားအဖွဲ့/အဖွဲ့အစည်း/အဖွဲ့အစည်း)	အဆိုပြုသူ၏ အုပ်စု	အပ်ဆောင်မှုအတွက် လိုအပ်သည့် အကျဉ်းချုပ်
၁				
၂				
၃				
၄				
၅				
၆				
၇				
၈				
၉				
၁၀				

ဥက္ကဋ္ဌ၊ ကျေးဇူးတင်လုပ် ဦးစားပေးသော အဖွဲ့အစည်း၏ အဖွဲ့ဝင်

အမည် _____ လက်မှတ် _____ ရက်စွဲ _____

လွှာပုံစံကို စီမံကိန်း၊ စီမံကိန်းလက်ခွဲ အပိုင်း - (၃)

ပုံစံ - ၄ - ၄ ကျေးရွာအုပ်စုစီမံကိန်းလုပ်ငန်းခွဲရွေးချယ်ခြင်းပုံစံ (Form PC 4)

လက်ညွှန်းနှစ်စီ စီမံကိန်းလုပ်ငန်းခွဲများတွင် ရွေးချယ်မှုအပေါ် အခြေခံထားပြီး ကျေးရွာအုပ်စုမှ CF/TF တို့၏ အတူတညီရယူ၍ ကျေးရွာစီစောင့်စောင့်ပေးရာ လက်မှတ်ရေးထိုးပြီး
 အောက်ဖော်ပြပါအတိုင်း ပြင်ဆင်ရွေးချယ်ခြင်းရမည်။ ဤပုံစံအား ပြည့်စုံစွာပြည့်သွင်းပြီးပါက ကျေးရွာအုပ်စုမှ ပြုတိုးထောက်ပံ့ရေးစီမံချက်တွင် TPIC တို့ ပေးပို့ရန်အတွက် အောက်ဖော်ပြပါအတိုင်း
 ထည့်သွင်းရမည်။ CF နှင့် ကျေးရွာအုပ်စုချမ်းသာစီမံကိန်းလုပ်ငန်းခွဲဆိုင်ရာ အရက်အလတ်များကို MIS သို့ ထည့်သွင်းရမည်။ (သမ္မတစီမံကိန်းလုပ်ငန်းခွဲ လေ့လာကိုင်သော ကျေးရွာများ
 မပါဝင်ပါ။)

ကျေးရွာအုပ်စုအမျိုးအမည်/အမည် **ဒီးလွင်ကျေးရွာ**
 မြို့နယ်/ရပ်ကွက် **မန္တလေးမြို့နယ်** | **ကျေးရွာအုပ်စု **မင်းပြင်****
 စီမံကိန်းအမျိုးအမည် ပုံစံစီမံကိန်း (၁) ကိုစီမံကိန်း (၂) ကိုစီမံကိန်း (၃) ကိုစီမံကိန်း (၄)

ကျေးရွာအုပ်စု	အကောင်အထည်ဖော်ရေးအမျိုးအမည်	အကောင်အထည်ဖော်ရေးအရွယ်အစား	စီမံကိန်း တိုက်ရိုက် အကျိုးခံစားခွင့် ပိုင်ဆိုင်သူများ	အသုံးပြုရန်ပြင်ဆင်မှု	စီမံကိန်းတန်ဖိုး		
					စီမံကိန်းမှ ထည့်ဝင်မှု	ကျေးရွာမှ ထည့်ဝင်မှု	အခြားထည့်ဝင်မှု (ဖော်ပြပါ) ထည့်ဝင်မှု အထည့်/အခွဲ
မင်းပြင်	ပြားစားရုံပုံစံ၊ 4200x12x9" + Box culvert 18'x3'x3'		3560	၂ ကျား ၂၀ ၂၇ ကျား + ၀	21,200,000	1377170	22,577,170
လက်ခံ	ပြားစားရုံပုံစံ၊ 1500x12x9" + Box culvert 18'x3'x3'		920	၂ ကျား ၂၀ ၂၇ ကျား + ၀	11,500,000	-	11,500,000
ကျောက်ရွာ	ပြားစားရုံပုံစံ၊ 1500x12x9" + Box culvert 18'x3'x3'		1182	၂ ကျား ၂၀ ၂၇ ကျား + ၀	11,500,000	179460	11,679,460
မြင်းကောင်	ပြားစားရုံပုံစံ၊ 2500x18x2'		1191	၂ ကျား ၂၀ ၂၇ ကျား + ၀	10,000,000	962365	10,962,365
အင်ကျင်းမြို့	ကျောက်ကျောက် ပြားစားရုံပုံစံ၊ 36'x18'x9'		200	၂ ကျား ၂၀ ၂၇ ကျား + ၀	2,800,000	2,200,000	5,000,000

အုပ်စု **ဒီးလွင်မြို့နယ်** လက်မှတ် **[Signature]** ရက်စွဲ **၉. 2. 2017**
= 57,600,000 = 47,18,995 62,918,995

နေရာ ၁၃၅၊ တော်ကြီးလျှော်၊

အချိန် (၇:၀၀ Am)

အချိန်

ပထမအကြိမ်ကျေးရွာအစည်းအဝေး

ပထမအကြိမ် ကျေးရွာအစည်းအဝေးကို ၆၆၊ ၆၆ ကျေးရွာအုပ်စု ၆၈၁၆ မြေယာ
 ကျေးရွာတွင် ကျင်းပခဲ့ပါသည်။ အစည်းအဝေးကို အုပ်ချုပ်ရေးမှူးမှ အဖွင့်မှာစကားပြော
 ကြားခဲ့ပါသည်။ ထို့နောက် လူထုစည်းရုံးရေးမှူးမှ ပထမအကြိမ် ကျေးရွာအစည်းအဝေး၏ ရည်ရွယ်ချက်ကို
 ရှင်းပြကာ အစည်းအဝေးကို စတင်ခဲ့ပါသည်။ လူထုဗဟိုပြု စီမံကိန်းမိတ်ဆက် ၊ ရည်ရွယ်ချက် ၊
 ထောက်ပံ့ငွေစီးဆင်းပုံ စသည်တို့ကို အစီအစဉ်အလိုက် ကျင်းပခဲ့ပါသည်။ ထို့နောက် အစီအစဉ်
 တစ်ခုချင်းစီလိုက် အပြန်အလှန် ဆွေးနွေးခြင်းများ ပြုလုပ်ခဲ့ကြပါသည်။ ကျေးရွာသူကျေးရွာသားများမှ
 သိချင်တာများ မေးမြန်းခဲ့ကြပါသည်။ လူထုစည်းရုံးရေးမှူးမှ ပြန်လည်ဖြေကြားပေးကာ စီမံကိန်းတွင်
 ပူးပေါင်းပါဝင် ဆောင်ရွက်ပေးကြပါရန် ပြောကြားခဲ့ပါသည်။ ထို့နောက် စေတနာ့ဝန်ထမ်း ရွေးချယ်ခြင်း
 အစီအစဉ်တွင် ဒုတိယနှစ်စက်ဝန်းဖြစ်သည့်အတွက် ကော်မတီဝင်များ အား ကျေးရွာလူထု၏ ဆန္ဒအရ
 ပြန်လည်ရွေးချယ်ခြင်း (သို့မဟုတ်) ပြန်လည်ခန့်အပ်ခြင်းများပြုလုပ်နိုင်သည်ကို ရှင်းပြပေးခဲ့ပါသည်။
 ထို့နောက် တာဝန်ထမ်းဆောင်နေသည့် စေတနာ့ဝန်ထမ်းနှစ်ဦးအား ကော်မတီတွင်
 ပြန်လည်ထမ်းဆောင်လိုခြင်း (သို့မဟုတ်) နုတ်ထွက်လိုခြင်း ဆန္ဒကို မေးမြန်းကာ ကော်မတီများ၏ဆန္ဒ ၊
 ကျေးရွာသူကျေးရွာသားများ၏ ဆန္ဒအတိုင်း စေတနာ့ဝန်ထမ်းရွေးချယ်ခြင်းကို ပြုလုပ်ခဲ့ပါသည်။ ထို့နောက်
 ရွေးချယ်ခံရသည့် စေတနာ့ဝန်ထမ်းများနှင့် ဆောင်ရန် ရှောင်ရန် ကျင့်ဝတ်များအားလက်မှတ်ထိုးကာ
 စေတနာ့ဝန်ထမ်း၏ တာဝန်ဝတ္တရားများအား ရှင်းပြပေးခဲ့ပါသည်။ ထို့နောက် အစည်းအဝေးအား
 အနှစ်အချုပ်ကာ အချိန်တွင် ရပ်နားခဲ့ပါသည်။

မြရာသူ ဦးကျော်စွာ

လူထုစည်းရုံးရေးမှူး

အစည်းအဝေးမှတ်တမ်း

နေရာ သူရဲကော်စီဂျော့စ်

အချိန် (၇:၀၀Am)

ကျေးရွာ

ဒုတိယအကြိမ်ကျေးရွာအစည်းအဝေး

ဒုတိယအကြိမ်ကျေးရွာအစည်းအဝေးကို မင်းဖြူ ကျေးရွာအုပ်စု ကော်မရှင်က ကျေးရွာတွင် ပြုလုပ်ခဲ့ပါသည်။ အစည်းအဝေးကို လူထုစည်းရုံးရေးမှူးမှ ပြုလုပ်ရသည့်ရည်ရွယ်ချက်ကို ရှင်းပြကာ စတင်ပြုလုပ်ခဲ့ပါသည်။ အစည်းအဝေးအစီအစဉ်တွင် ကော်မတီ ဖွဲ့စည်းပုံ ရှင်းပြခြင်း၊ ကော်မတီရွေးချယ်ခြင်း၊ ကျေးရွာဖွံ့ဖြိုးရေး လုပ်ငန်းများရွေးချယ်ခြင်းများ ပြုလုပ်ခဲ့ပါသည်။ ဒုတိယနှစ်စက်ဝန်းဖြစ်သည့်အတွက် ကော်မတီဝင်များနှင့် ကျေးရွာဖွံ့ဖြိုးရေးလုပ်ငန်းများအား ကျေးရွာသူ ကျေးရွာသားများ၏ ဆန္ဒနှင့်အညီ ပြန်လည်ရွေးချယ်ခြင်း (သို့မဟုတ်) ပြန်လည်ခန့်အပ်ခြင်းများ ပြုလုပ်နိုင်သည်ကို ရှင်းပြပေးခဲ့ပါသည်။ ဆက်လက်ပြီး ကော်မတီရွေးချယ်ခြင်း အစီအစဉ်ကို ကျေးရွာသူ ကျေးရွာသားများ၏ ဆန္ဒနှင့်အညီ ပြန်လည်ရွေးချယ်ခြင်း (သို့မဟုတ်) ပြန်လည်ခန့်အပ်ခြင်း တို့ပြုလုပ်ခဲ့ပါသည်။ ထို့နောက် ရွေးချယ်ခံရသော ကော်မတီများနှင့် ကျေးရွာသူ ကျေးရွာသားများအား ကော်မတီ၏ တာဝန်ဝတ္တရားများအား ရှင်းပြပေးကာ ဆောင်ရန် ရှောင်ရန်များအား လက်မှတ်ထိုးကာ ဝန်ခံကတိပြုလုပ်ခဲ့ကြပါသည်။ ကျေးရွာဖွံ့ဖြိုးရေး လုပ်ငန်းရွေးချယ်ခြင်း အစီအစဉ်တွင် ကျေးရွာသူကျေးရွာသားများ၏ဆန္ဒ အတိုင်း ပြန်လည်ရွေးချယ်ခြင်း (သို့မဟုတ်) ပြန်လည်ခန့်အပ်ခြင်းပြု လုပ်ခဲ့ပါသည်။ ထို့နောက်ကျေးရွာသူကျေးရွာသားများက သိချင်တာများမေးမြန်းကြပါသည်။ လူထုစည်းရုံးရေးမှူးမှ ပြန်လည်ဖြေကြားပေးကာ အစည်းအဝေးကို ရပ်နားခဲ့ကြပါသည်။

မြစုသူ ဦးကျော်စွာ

လူထုစည်းရုံးရေးမှူး

နောက်ဆက်တွဲ(၄) ခြားနားသောအပိုင်းများအတွက် ဦးစားပေးဖွံ့ဖြိုးရေးလုပ်ငန်းစဉ်

အနှစ်ချုပ်

မူရင်းသည်အား VPSC တွင်ထားရှိရပါမည်။အခြားဌာနများနှင့် ညှိနှိုင်းရန်အတွက် မိတ္တူအား TPIC သို့ပို့ရပါမည်။MIS data အနေဖြင့် သွင်းရန် မလိုအပ်ပါ။

	အဆင့်	လုပ်ငန်း	စဉ်ဆုံးစားပေးလဲ	ကျေးဇူးတင်သောစံသို့ (သို့) ဆိုင်ရာ	ပြင်ဆင်မှုမည်သို့ ထောက်ခံပုံ ဖလဲ
အခြေခံအဆောက်အအုံ	၁	ဗွာတွင်းကန်	<input checked="" type="checkbox"/> မ <input checked="" type="checkbox"/> ကျား		
	၂		<input type="checkbox"/> မ <input type="checkbox"/> ကျား		
	၃	ဖေဘူးကန်	<input checked="" type="checkbox"/> မ <input checked="" type="checkbox"/> ကျား		
	၄		<input type="checkbox"/> မ <input type="checkbox"/> ကျား		
	၅	ပျော်စစ်စိ	<input checked="" type="checkbox"/> မ <input checked="" type="checkbox"/> ကျား		
အသက်ကုသရေးအဖွဲ့အစည်း	၁		<input type="checkbox"/> မ <input type="checkbox"/> ကျား		
	၂		<input type="checkbox"/> မ <input type="checkbox"/> ကျား		
	၃		<input type="checkbox"/> မ <input type="checkbox"/> ကျား		
	၄		<input type="checkbox"/> မ <input type="checkbox"/> ကျား		
	၅		<input type="checkbox"/> မ <input type="checkbox"/> ကျား		
ကျန်းမာရေးနှင့် အာဟာရ	၁		<input type="checkbox"/> မ <input type="checkbox"/> ကျား		
	၂		<input type="checkbox"/> မ <input type="checkbox"/> ကျား		
	၃		<input type="checkbox"/> မ <input type="checkbox"/> ကျား		
	၄		<input type="checkbox"/> မ <input type="checkbox"/> ကျား		
	၅		<input type="checkbox"/> မ <input type="checkbox"/> ကျား		
ပညာရေး	၁		<input type="checkbox"/> မ <input type="checkbox"/> ကျား		
	၂		<input type="checkbox"/> မ <input type="checkbox"/> ကျား		
	၃		<input type="checkbox"/> မ <input type="checkbox"/> ကျား		

အခြား	၄		<input type="checkbox"/> ဝ <input type="checkbox"/> ကျား		
	၅		<input type="checkbox"/> ဝ <input type="checkbox"/> ကျား		
	၆		<input type="checkbox"/> ဝ <input type="checkbox"/> ကျား		
	၇	အင်္ဂလိပ်	<input checked="" type="checkbox"/> ဝ <input type="checkbox"/> ကျား		
	၈		<input type="checkbox"/> ဝ <input type="checkbox"/> ကျား		
	၉		<input type="checkbox"/> ဝ <input type="checkbox"/> ကျား		
	၁၀		<input type="checkbox"/> ဝ <input type="checkbox"/> ကျား		
	၁၁		<input type="checkbox"/> ဝ <input type="checkbox"/> ကျား		