

ပြည်ထောင်စုသမ္မတမြန်မာနိုင်ငံတော် အစိုးရ  
စိုက်ပျိုးရေး၊ မွေးမြူရေးနှင့် ဆည်မြောင်းဝန်ကြီးဌာန  
ကျေးလက်ဒေသဖွံ့ဖြိုးတိုးတက်ရေးဦးစီးဌာန  
လယ်ဝေးမြို့နယ်



လူထုဗဟိုပြုစီမံကိန်း

National Community Driven Development (NCDDP)



ကျေးရွာဖွံ့ဖြိုးရေးအစီအစဉ်  
Village Development Plan ( VDP )  
မင်းပြင်ကျေးရွာအုပ်စု၊ လယ်မကျေးရွာ

၂၀၁၇ ခုနှစ်

လယ်ဝေးမြို့နယ်

# မာတိကာ

- ၁။ ဤ စာအုပ်ကြီး ✓
- ၂။ ကျေးရွာအခြေခံအဆောက်အအုံများ ✓
- ၃။ ကျေးရွာအခြေခံအဆောက်အအုံများ၏ အကျိုးကျေးဇူးများ ✓
- ၄။ ကျေးရွာအခြေခံအဆောက်အအုံများ၏ အကျိုးကျေးဇူးများ (ဥပမာ) ✓
- ၅။ လူထုပူးပေါင်းပါဝင်သော လူမှုဆန်တင်ခြင်းနှင့် အက်ကြပ်ခြင်းလုပ်ငန်းစဉ် (PSA/PRA) အကျဉ်းချုပ်အသေး ✓
- ၆။ ကျေးရွာဖွံ့ဖြိုးရေးအစီအစဉ်အတွက် အသုံးပြုခဲ့သော PRA tools များနှင့် တစ်ခုချင်းစီအတွက် သုံးသပ်ချက်များ ✓
- ၇။ ကော်မတီဝင်များရွေးချယ်ခြင်းနှင့် ကျေးရွာဖွံ့ဖြိုးရေးအစီအစဉ်ဆောင်ရွက်မှုမှတ်တမ်းခေါက်ပုံများ
- ၈။ ကျေးရွာအချက်အလက် (ပုံစံ-၁) ✓
- ၉။ စီမံကိန်းဝက်ဝန်းအချိန်ဇယား (ပုံစံ-၂) ✓
- ၁၀။ ကျေးရွာဖွံ့ဖြိုးရေးဦးစားပေးအစီအစဉ် (ပုံစံ-၃) ✓
- ၁၁။ ကျေးရွာအုပ်စုစီမံကိန်းလုပ်ငန်းခွဲရွေးချယ်ခြင်း (ပုံစံ-၄) ✓
- ၁၂။ အစည်းအဝေးမှတ်တမ်းများ ✓
- ၁၃။ ကဏ္ဍအလိုက်ဦးစားပေးဖွံ့ဖြိုးရေးလုပ်ငန်းစဉ်များ



# National Community Driven Development Project



## လူထုဗဟိုပြုစီမံကိန်း

- Cluster 1 ■
- Cluster 2 ■
- Cluster 3 ■
- Cluster 4 ■

### လယ်ဝေးမြို့နယ်မြေပုံ

နယ်နိမိတ်	အကျယ်အဝန်း	အခြေအနေ
1	1,234	မြေပုံ
2	2,345	မြေပုံ
3	3,456	မြေပုံ
4	4,567	မြေပုံ
5	5,678	မြေပုံ
6	6,789	မြေပုံ
7	7,890	မြေပုံ
8	8,901	မြေပုံ
9	9,012	မြေပုံ
10	10,123	မြေပုံ
11	11,234	မြေပုံ
12	12,345	မြေပုံ
13	13,456	မြေပုံ
14	14,567	မြေပုံ
15	15,678	မြေပုံ
16	16,789	မြေပုံ
17	17,890	မြေပုံ
18	18,901	မြေပုံ
19	19,012	မြေပုံ
20	20,123	မြေပုံ
21	21,234	မြေပုံ
22	22,345	မြေပုံ
23	23,456	မြေပုံ
24	24,567	မြေပုံ
25	25,678	မြေပုံ
26	26,789	မြေပုံ
27	27,890	မြေပုံ
28	28,901	မြေပုံ
29	29,012	မြေပုံ
30	30,123	မြေပုံ
31	31,234	မြေပုံ
32	32,345	မြေပုံ
33	33,456	မြေပုံ
34	34,567	မြေပုံ
35	35,678	မြေပုံ
36	36,789	မြေပုံ
37	37,890	မြေပုံ
38	38,901	မြေပုံ
39	39,012	မြေပုံ
40	40,123	မြေပုံ
41	41,234	မြေပုံ
42	42,345	မြေပုံ
43	43,456	မြေပုံ
44	44,567	မြေပုံ
45	45,678	မြေပုံ
46	46,789	မြေပုံ
47	47,890	မြေပုံ
48	48,901	မြေပုံ
49	49,012	မြေပုံ
50	50,123	မြေပုံ

ရပ်ကွက်	၆
ကျေးရွာအုပ်စု	၅၆
ကျေးရွာ	၂၆၈
ရပ်ကွက်	၂၈၅၅
အိမ်ခြေ	၅၅၅၅၅
အိမ်ထောင်စု	၅၅၅၅၀

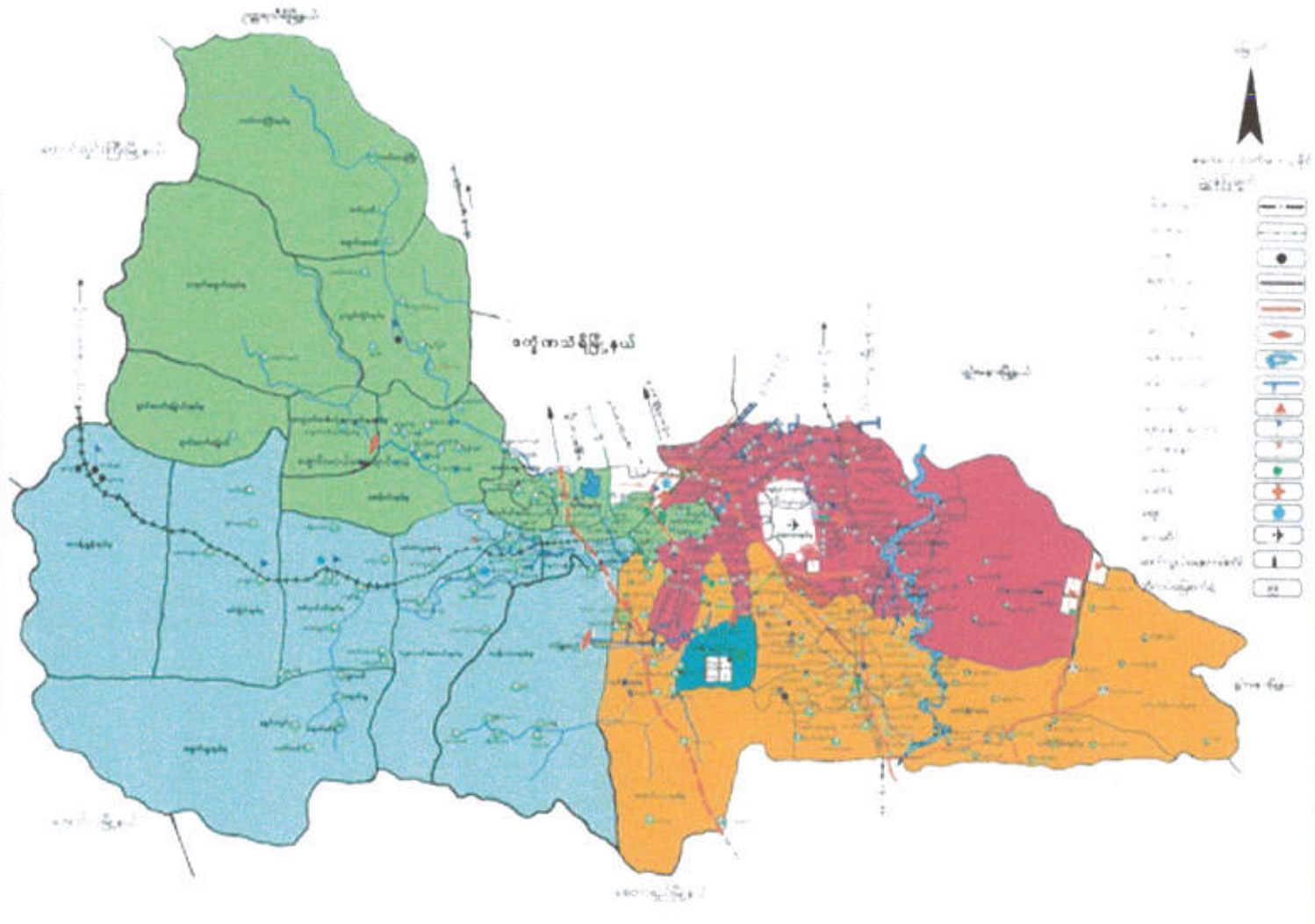

# လယ်မကျေးရွာ အရင်းအမြစ်ပြမြေပုံ



## မင်းပြင်ကျေးရွာအုပ်စုတွင် ပါဝင်သောကျေးရွာများ

- မင်းပြင်ကျေးရွာ
- မင်းဇောင်ကျေးရွာ
- လယ်မကျေးရွာ
- အောင်မြေယာ

ကျေးဇူးတင်အောင်

နေပြည်တော် ထပ်မံဖြိုနှစ် အဖိုးချွန်ဒဂုံ၌ ဂူမကျေးဇူးဖြစ်ပေါ်လာသည့်  
 ကျေးဇူးတင် အာဇာနည်စဉ်သုခမိကြီးတော်တော်တို့တွင် ထိုမိကြီးတို့ပါအဖိုးကျွန်ုပ်တို့  
 တော်တို့နှင့် ဝိညာဉ်ပစ္စည်းပစ္စည်းကိစ္စအား နေရာချွန်သို့ ပြန်ကြွယ်ဝသွား ထိုသို့ပင် ဖြစ်သည့်  
 ငြိမ်လျှပ်ကျောက်တောင်အထိ ထပ်မံနေရာသို့ကျောက်တောင်အထိ မင်းကြီး၏ဖော်ပြချက်ပုံစံ  
 ရုပ်အင်္ဂါ၌ သွားတောသွင်း၊ မင်းကြီးလည်း ရုပ်အင်္ဂါ၌သွားတောနေရာမှာပင် ဖော်ပြချက်အား  
 ဦးပိုင်းအရပ်တွင် ဖော်ပြချက်ပုံစံတော်တော်တော်တော်တော်တော်တော်တော်တော်တော်  
 ဖော်ပြချက်ပုံစံတော်တော်တော်တော်တော်တော်တော်တော်တော်တော်တော်တော်တော်  
 တွင်မျှ ဖော်ပြချက်ချက်မသုရားဟူ၍ အသိအကြားတော်တော်တော်တော်တော်တော်  
 ခဲ့ပါသည်။ မင်းကြီးတွင် နှမတော်တော်တော်တော်တော်တော်တော်တော်တော်တော်  
 ပညာဆိုင်ပါသည်။ နှမတော်တော်တော်တော်တော်တော်တော်တော်တော်တော်တော်  
 တော်တော်တော်တော်တော်တော်တော်တော်တော်တော်တော်တော်တော်တော်တော်

ဖော်ပြချက် ထပ်မံ အကျင့်၌ ဤနေ့စဉ် အကြောင်း တစ်ခုကြောင့် နှမတော်  
 စောနုဒါဒေဝီမှာ ထပ်မံဖော်ပြချက်အား အကျင့်အာရုံဖြစ်သော ပညာအင်္ဂါ မင်းကြီး၊  
 အဖိုးချွန်၊ ဆင်ချိုတို့နှင့် အိုးပေါက်ဒေဝီများဘက်သို့ အင်ကိုတော်ဖြစ်သော အလောင်း  
 စဉ်သုခမိကြီးအား အသိမပေးဘဲ ထွက်ခွာသွားလေသည်။ ထိုသို့ ထွက်ခွာရာတွင်  
 ထီးတော်မိုး မောင်ကျားမှာ လိုက်ပါသွားခြင်း မရှိပါ။ ထို့ကြောင့် မောင်ကျားလည်း  
 သူ၏ သဘင်မအောင်သို့ ထပ်မံလိုက်ပါသွားခဲ့ရသည်။ ထိုအကြောင်းများကို မင်းကြီးထံသို့  
 မောင်ကျားနှင့် နှမတော်စောနုဒါဒေဝီတို့ နှစ်ဦး ချစ်ကြိုက်ပြီး ထွက်ပြေးကြခြင်းဟု  
 ကျွန်ုပ်တို့မှာ သိသော်လည်း အထူးလွှဲပြား အဖိုးချွန်ဘက်သို့ တွေ့ရာနေရာတွင် သာမန်ရန်  
 ဝန်ကြီးများနှင့် မျှ မတော်တို့အား အထူးအကြီးလိုက်စေလေသည်။ ထိုသို့လိုက်ကြရာ  
 တွင် ကမ်းကြောင်းတစ်လျှောက်၌ ထပ်မံအကြိမ်ဝန်ကြီးနှင့်အဖွဲ့ စခန်းချရပ်နားရာ  
 ဖြစ်သော နေရာအား ဝန်တဲလူ (ဟူသောဝန်တဲလူ) ထိုမှထွက်၍ ထွက်ခွာလာရာ  
 ဟူသောစကားပင် အကျင့်သို့ အကျောက်တွင် အတ္တရပ်နားစဉ် ဝန်ကြီးမှ ထပ်မံတော်

လက်ဖြင့်ထုတ်၍ ငယ်ငယ်များအား အဖိုးဝေးပြောဆိုသောကြောင့် သိနေရာကို (ဝေ  
တစ်ခုပင်) ထို့မှ လက်လက်၍ ပာသု မင်းဖြင့်စွာသို့ရောက်သော် ခာဠ်များကြွေးမှု  
အားဖြင့်ဖြစ်သိကောသောကြောင့် (မြို့မကြီး)ကုသော်သို့ရသွား ကာမကြာသောအခါ  
စွာသို့ရသော်သို့ဖြင့် မြို့မကြီးသို့ သို့ရောက် မာသိလက်၍ သို့ရသော် ပာသု  
အား မင်းနှင့်စွာ များသို့ ရောက်သော် မင်း မာသိလက်သို့ သို့ရသော်  
မာသိလက်သောကြောင့် (မင်းနှင့်စွာ)ကုသော်သို့ရသော် ပာသုအား အဖိုးစွာဖြင့်  
ပါသည်။

အသက်အော်ပြပါ အကြောင်းအရာများသည် အလန်ချွန်(စွာမ)၏ဖြစ်ပေါ်လာ  
သမျှလုံးနောက်ခံ ရာမဝင်ကြောင်းများ ဖြစ်ပါသည်။ နောင်အခါ မြန်မာပြည်၌ အာ  
ဝဠိုက မျှော်မနားမှ ဆာဠ်ကွင်းကြီးသို့ စိုးရိမ်စားသံလမ်းများ ဖောက်လျော်သောအား  
စွာမဟုတ်တိုင်နေသော နေရာတွင် ဦးစွာထာမ သူတက်သောက်လုပ်ရန် ရာအား  
နှုတ်၍ ဆာဠ်ဆောက်လုပ်ကြပါသည်။ ဆောက်လုပ်ဆဲမှာပင် သူတက်ရန် ဧဂိုယာ  
အနေအထားတို့အား သုံးသပ်ကာအခါ ကျဉ်းခြောင်း မျှော်သောကြောင့် ဝာသု  
စုစွာ နေရာသို့ စွဲပြောင်းဆောက်လုပ်ခဲ့ကြခြင်း ဖြစ်ပါသည်။ ထို့ကြောင့် ငရဲ  
ရုံကို အခြေခံ၍ အနီးကပ်ကပ်တွင် တစ်ဦး၊ နှစ်ဦး စာဠ်နေထိုင်ရာ မှ နှစ်ကြား  
အခါ အခြားအထပ်ပြောင်းရွှေ့၍ လာရောက်နေထိုင်ကြရာမှ သူတက်စွာဟု  
လာသည်။

ထို့နောက် သူတက်ရုံ၏ အနောက်ဘက် စိုးရိမ်စားလမ်း အထက်တွင် ချင်းလျှော်  
အနုလည်၊ ငယ် နှင့် ဗမာလျှော်များ ရောနှောနေထိုင်ကြရာ နေရာကို ချင်းစုစွာဟု  
ခေါ်ဆိုကြပါသည်။ ထို့ကြောင့် အလန်ချွန်(စွာမ)သည် ပြည်စံကျေးရွာမည်ခေါ်  
ရွာတော့ အလန်ချွန်အုပ်ချုပ်၊ စွာမစွာ၊ သူတက်စွာ၊ ချင်းစုစွာဟု ခေါ်ဆိုပါသည်  
ဟု အလန်ချွန်(စွာမ) သည် ရှေးလူကြီး အစဉ်အဆက် သက်ဆက်လက်ခံ၍ အာဝဠိုက  
သောကြောင်း ယခု အလန်ချွန်(စွာမ)သည် မျှော်လင့်အလန်ချွန်ကျေးရွာဖြစ်ကြောင်း ရေထု  
ခဲ့ပါသည်။

လူထုပူးပေါင်းပါဝင်သော လူမှုဆန်းစစ်အကဲဖြတ်ခြင်း (PSA) အကျဉ်းချုပ်

စဉ်	အကြောင်းအရာ	ရက်စွဲ	ဦးတည်အုပ်စု	တက်ရောက်သူ		အဓိကဆွေးနွေးချက်များ
				ကျား	မ	
၁	လူမှုရေး နှင့် နဂါး အမြင် ပြုပြင်	10.3.16	စေတနာ့ ဝန်ထမ်း အမျိုးသား အမျိုးသမီး	၆	၃	အခြေခံ အဆောက်အအုံ များ၊ လယ်ယာမြေ၊ မြစ်စခန်းများ၊ သစ်တော များ
၂	ဥစ္စာရေး ဝိုင်ဆိုင်မှု အဆင့် များသုံးသပ် ခြင်း	10.3.16	ပြေလယ်သောဒဂုံစု အလယ်အလတ်ဒဂုံစု မပြေလည်သောဒဂုံစု	၆	၆	ဝိုင်ဆိုင်မှု များ သုံးသပ် ခြင်း၊ အဆင့် (၃) ဆင့် သတ်မှတ်ခြင်း
၃	ကျား-မ အခန်း ကဏ္ဍ သုံးသပ်ခြင်း	10.3.16	အမျိုးသား အမျိုးသမီး	၁၀	၁၀	အမျိုးသား အမျိုး သမီး ဝန်းတူ အခွင့် ရေး ဖွံ့ဖြိုးမှု အခြေခံ
၄	ကုသိုလ်ရေး ပြုလုပ်သော	10.3.16	စေတနာ့ ဝန်ထမ်း အမျိုးသား အမျိုးသမီး	၁၀	၁၀	အဓိက အသက်စွမ်း ဝတ်စုံများ အရပ်များ စိမ်း/ထွက်စွမ်း
၅	အဖွဲ့အစည်း ဆိုင်ရာ အကျိုးအမြတ် ချက်နှင့် မင်း ကား ချက်	10.3.16	အမျိုးသား အမျိုးသမီး	၈	၆	အဖွဲ့အစည်း အဖွဲ့အ စည်း များနှင့် ချိတ် ဆက်မှု အခြေခံ
၆	အခက်အခဲ နှင့် မျှော်မှန်းချက်များ	10.3.16	အမျိုးသား များ အမျိုးသမီး များ	၆၅	၅၅	ကျေးဇူးတင်စွမ်း လိုက် အသော အခြေခံ အဆောက်အအုံ အခက်အခဲများ

ကျေးဇူးတင်လှူဒါန်းခြင်း နည်းစနစ်

လက်မကျေးဇူးသည် လက်ဝဲ၊ မြို့နယ် မင်းပြင် နှစ်ခု ကျေးဇူးတင်  
 နှစ်ခုလုံး ဤထပ်ကပ် ဖြစ်ပါသည်။ လက်မကျေးဇူးသည် သစ်ပုလဲပင် ကျေးဇူး  
 နှစ်ခု မင်းပြင် ကျေးဇူး ကြားတွင် ထည့်နိုင်ပါသည်။ နှစ်ခု ကျေးဇူးနှစ်  
 ဆက် သွယ်ထားသော လက်မမှာ ခြေသားလက်ဖြတ်ပါသည်။ ထိုခြေသားလက်မှာ  
 နှစ်လုံး ရှာသိမှု သာ ဆိုင်ကယ်ထိုးမှု ရပါသည်။ မိုးကုသီတွင် ဆိုင်ကယ်  
 ဆိုးဖြင့် သွားလာလို့ မကောင်းပါ။ ခြေလျှင် ဆိုးဖြင့် သွားရပါသည်။  
 ဆိုင်ကယ် ဆိုး ဆိုလျှင် ၄၅ မိနစ်၊ ခြေလျှင် ဆိုး ဆိုလျှင် ၁:၃၀ မိနစ်  
 စလောက် သွားရပါသည်။ ထို့ကြောင့် လက်မပတ်၊ ဆက်သွယ်ရေးမှာ ခက်ခဲ  
 သည်ဟု ဆိုနိုင်ပါသည်။ နည်းစနစ်ကို ကန့်သတ်ထားပြီး နောက်ပြန်  
 ကျေးဇူးတင် နည်းစနစ် ကသက်စွမ်း ဝမ်းကျောင်း နည်းစနစ်မှာ လက်မသာ  
 မှီဝဲပါ။ ခြင်း ဖြစ်ပါသည်။ တောင်ပေါ်ကဲ့သို့ အားထားရသော  
 ကျေးဇူး ဖြစ်၍ သီးနှံပေါ်ချိန်မှာသာ ထွေးကောင်း ဖြစ်ပါသည်။  
 စားဝတ်ဆုမ်းကုတ် စားသောက်ကုန်များ ပတ်ပူမှုတွင် မင်းပြင်ကျေး  
 ဆိုင်ကယ် သစ်ပုလဲပင် ကျေးဇူး၊ ဆိုး သွားဝယ်ရပါသည်။ သစ်မင်းပုလဲပင်  
 နှစ် နည်းစနစ်ကောင်းမှာလဲ ခြေလျှင် ဆိုး ဆိုလျှင် ၁:၃၀ မိနစ်၊ စလောက်  
 ကြားဖြင့် ပါသည်။



ကျားမာရေ၊ ကနေဖြင့် လက်လတ်မှီမှုမှာ ကျေးဇူးပြု ကိုသားဖွားနှင့်  
ပြည်သူ့ ကျားမာရေ၊ လွှဲသား (၁)/(၂) ကိုသာ အားထားနေရပါသည်။  
အေးပေးခန်း၊ ကျားမာရေ၊ ဖွားခွဲ မှီပါ။ ဆို့ကြောင့် ကျားမာရေ  
လက်ခံ လက်ရာ ဖြစ်ခဲ့ပါက ကျေးလက်ကျားမာရေ၊ ဖွား လည်မှီရာ  
ဒုတိယ ဤသို့ ဆရာလတ် သတ်မှတ်ပေး ကျေးဇူး နှင့် လက်ထဲ အေးပေးရုံသာ  
အားရောက် ပြုသင့်ပါသည်။ လက်ထဲ ဖြို့ နှင့် ကျားမာရေ၊ ဖွား  
ကောက်ပေးအေး ကျားမာရေ၊ ဆို့ကြောင့် ကျားမာရေ၊ နှင့် မှီပါ။  
လက်ထဲ ဆက်သွယ်ရေး၊ အေးပေးရုံသာ ကျားမာရေ၊ ကောက် မှီ၊ မှီ  
ရပါသည်။

ပညာရေး၊ ကနေဖြင့် လက်လတ်မှီမှုမှာ မူလအား ကျေးဇူး ပြုပါသည်။  
ကျေးဇူး အေးပေး အေးပေးခန်း၊ ကနေဖြင့် ပြန်လည် ပြုပြင် မှီ၊ မှီရာ မှီ  
အေးပေးခန်း၊ လက်ထဲ၊ မှီ၊ မှီရာ မှီ၊ မှီရာ မှီ၊ မှီရာ မှီ၊ မှီရာ မှီ  
ဆရာ ဆရာမများ ဤသို့ ဆရာ ဆရာမများ သာ အေးပေးရုံသာ  
အေးပေးခန်း၊ အေးပေးရုံသာ လက်ထဲ ကျေးဇူး နှင့် လက်ထဲ  
၂၀၂ မှီ၊ မှီရာ မှီ၊ မှီရာ မှီ၊ မှီရာ မှီ၊ မှီရာ မှီ ပြုပါသည်။

ရာသီချိန်ခွင်ပြု ပြက္ခဒိန်

ကျေးရွာ - လယ်မ  
 ကျေးရွာအုပ်စု - မင်းပြင်  
 နေ့စွဲ - 10-3-16

အကြောင်းအရာ/လ	တန်ခူး	ကဆုန်	နယုန်	ဝါဆို	ဝါခေါင်	တော်သလင်း	သီတင်းကျွတ်	တန်ဆောင်မုန်း	နတ်တော်	ပြာသို	တပိုးတွဲ	တပေါင်း
စိုက်ပျိုးရေး စေ့မြှေး	ဆိပ်မမြက်	နှမ်းကျဲ	ဖျိုးကျဲ	စပါးစိုက်	နှမ်းစိုက်သိမ်း	မိုးမချိတ်သိမ်း	မေ့မခိုက်	စပါးချိတ်သိမ်း	-	ပဲနုတ်	ပဲနုတ်	နှမ်းကျဲ
ရေပို့မှု	ရွာ	ရွာ	ပေါ	ပေါ	ပေါ	ပေါ	ပေါ	ပေါ	ပေါ	ရွာ	ရွာ	ရွာ
မူးတော်	သင်္ကြံ											
မစ်မုန်းဆက်သွယ်	ကောင်း	မကောင်း	မကောင်း	မကောင်း	မကောင်း	မကောင်း	မကောင်း	ကောင်း	ကောင်း	ကောင်း	ကောင်း	မကောင်း
ဝေငွေ / တွက်ငွေ	၁၂၅/၅၆											
ကျန်းမာရေး	ဖျားနာ	ဝမ်းဗောင်း၊ ဝမ်းရောင်	ဝမ်းဗောင်း၊ ဝမ်းရောင်	တုတ်ကွေး	တုတ်ကွေး	ငှက်ဖျား	ငှက်ဖျား	ငှက်ဖျား	-	-	-	ဝမ်းဗောင်း၊ ဝမ်းရောင်
ရာသီဥတု	မ	မ	ဒေဝ	ဒေဝ	ဒေဝ	ချမ်း	ချမ်း	ချမ်း	ချမ်း	ချမ်း	မ	မ

Cluster ( ၇ ) CF ..... ဦး ရှင် ရွှေအောင် ..... 7 ဒေါ် ဒေါ် မေတ္တာစွန်း .....  
 PRA form - Lewe NCDDP

ကျားမရေးရာ (၁)  
ပိုင်ဆိုင်မှု ခွဲခြမ်းစိတ်ဖြာမှု

ကျေးရွာ - လယ်မ  
ကျေးရွာအုပ်စု - မင်းမြစ်  
နေ့စွဲ - 10.3.16

အရင်းအမြစ်များ	ထိန်းချုပ်သူ	ဆုံးဖြတ်ချက်ချသူ	အသုံးပြုသူ
စာသင်ကျောင်း:	ကျောင်းအုပ်/ကျောင်းကော်မတီ	ကျောင်းအုပ်/ကျောင်းကော်မတီ	ဆရာ/ဆရာမများ/၌/ဤသူ/ဤသား
ဘုန်းကြီးကျောင်း:	ဘုန်းကြီး	ဘုန်းကြီး	ဘုန်းကြီး/ဤသူ/ဤသား
စက်ရေတွင်း:	အုပ်ချုပ်ရေး နဖူး	အုပ်ချုပ်ရေး နဖူး	ဤသူ/ဤသား
လယ်ယာဧကများ:	လယ်ပိုင်ရှင်များ	လယ်ပိုင်ရှင်များ	လယ်ပိုင်ရှင်များ
သစ်တော/တီးတော	သစ်တော ဦးစီးဌာန	-	-

Cluster ( 2 ) CF ..... ဦး နုရစိအောင် ..... TF ..... ဒေါ်အိမ်စည်ထွန်း .....  
PRA form - Low NCDDP

ကျေးဇူးတင် ထိခိုက်လွယ် အပင်များ

လယ်ပကျေးဇူးသည် အိမ်ခြေ ၂၀၂ အိမ်ပြိုပြီး PRA ပစ္စည်း  
အဆင့် သတ်မှတ်ချက်များကို အဆင်ပြေသော အိမ်ထောင်စုမှာ ၈၀ ခန့်  
အလယ် အလတ် အိမ်ထောင်စုမှာ ၆၀ ခန့် ဖြစ် သာမဟုတ် အိမ်ထောင်စုမှာ  
၆၂ အိမ်ထောင်စုခန့် ဖြစ်ပါသည်။

ကျေးဇူး အတွင်း ဖွဲ့ စုထား များတွင် ကျေးဇူးသား အားလုံး  
လက်မှတ် စီစဉ်သည် ကျန်းမာရေး ၊ လက်ပတ် ဆက်သွယ်ရေး  
ဖွဲ့ ပြီးရေး ခန့် ကျေးဇူးများတွင် ကျေးဇူးသား အားလုံး လက်မှတ်  
မရှိကြပါ။ သာမဟုတ် အိမ်ထောင်စု ၆၂ အိမ်သည် လယ်ပင် ဖျက်ခံ  
မရှိကြသဖြင့် ထိခိုက်လွယ် အပင်များ ဖြစ်ကြပါသည်။ ၎င်း  
အိမ်ထောင်စုများမှာ သာမဟုတ် လက်မှတ်လက်စား ကျယ် အိမ်ထောင်  
စုများ ဖြစ်ပါသည်။

ကမ္ဘိုဒား: ကမ္ဘိုဒား: ကမ္ဘိုဒား

ကမ္ဘိုဒား: ကမ္ဘိုဒား: ဇော် ကမ္ဘိုဒား ကို သိပ္ပံ ဇော် PRA ပဋိပညာ  
 နိဂုံး ပြုပုံ ကို ကမ္ဘိုဒား: ပြုပါသည်။ စည်းကမ်း: ဇော်: ဗဟို: ကမ္ဘိုဒား: ကမ္ဘိုဒား  
 အောက်ပါ ကမ္ဘိုဒား: ဇော်: ဇော်: ပြုပါသည်။

ကမ္ဘိုဒား: ကမ္ဘိုဒား	ကမ္ဘိုဒား: ဇော်	ကမ္ဘိုဒား: ဇော်
ဦးဆောင်မှု	၅၀	၉၀
ဝေခွဲမှု	၅၀	၈၀
မီး: ဗဟို:	၅၀	၇၅
လူမှုရေး:	၅၀	၅၀
ဘာသာရေး:	၉၀	၅၀
ပညာရေး:	၅၀	၇၅
မဂ္ဂဇင်း	၅၀	၈၀
ကမ္ဘိုဒား: ကမ္ဘိုဒား	၁၀၀	၁၀၀
အား: ကမ္ဘိုဒား:	၂၀	၅၀
အိမ်မှုကိစ္စ	၁၀၀	၅၀

သုံးသပ်ချက်

ကမ္ဘိုဒား: ဇော်: ကမ္ဘိုဒား: ဗဟို: ကမ္ဘိုဒား: ဦးဆောင်မှု ဝေခွဲမှု  
 နိဂုံး : အိမ်မှုကိစ္စ ဗဟို: ကမ္ဘိုဒား: သိပ္ပံဘာသာ ကမ္ဘိုဒား: ကမ္ဘိုဒား: သိပ္ပံ  
 ကမ္ဘိုဒား: ကမ္ဘိုဒား: ကမ္ဘိုဒား: ကမ္ဘိုဒား: ကမ္ဘိုဒား: အိမ်မှုကိစ္စ ဗဟို: ကမ္ဘိုဒား:  
 ကမ္ဘိုဒား: ကမ္ဘိုဒား: ကမ္ဘိုဒား: ဦးဆောင်မှု ကမ္ဘိုဒား: ဝေခွဲမှု နိဂုံး: ကမ္ဘိုဒား:  
 ကမ္ဘိုဒား: ကမ္ဘိုဒား: ကမ္ဘိုဒား: ကမ္ဘိုဒား: ကမ္ဘိုဒား: ကမ္ဘိုဒား: ကမ္ဘိုဒား:

ကျေးဇူးတင်မိန့်ဖူးရဲ့ အခြေအနေ

ကျေးဇူးတင် အဓိက အသက်မွေး ဝတ်ကြောင်း အကွပ်မှာ တောင်းယာ

စိုက်ပျိုးခြင်း ပြုစုပါသည်။ စိုက်ပျိုးရေး လုပ်ငန်း ပြုစုသဖြင့် အိတ်ပေါ်ချိန်  
ဗုဒ္ဓက ဝေဠာ ကောင်း ကြပါသည်။ သို့သော် ကျေးဇူးတင်ခြင်း အိတ်ထောင်စု  
လှိုင်းမှာ လယ်ယာ၊ ဣန္ဒြေ၊ နှစ်၊ မပိုင်ဆိုင် ကြပါ။ ဝတ်ချိန် အိတ်ထောင်စု  
များမှာ သာမန် လက်လှုပ်လက်စား များသော ပြုစုပါသည်။ နို့ကြောင့်  
လယ်စု ကျေးဇူးတင် မိန့်ဖူးရဲ့ အရ အဆင် ပြေသည်ဟု မဆိုသာပါ  
PRA ခမ်းစမ်းချက် အရ အဆင်ပြေသော အိတ်ထောင်စုမှာ ၈၀ ခန့်  
အလယ်အလတ် အိတ်ထောင်စု ၆၀ ခန့် ဖြစ် သာမန် အိတ်ထောင်စု  
များမှာ ၆၀ ခန့် ပြုစုပါသည်။

ဥစ္စာကြွယ်ဝမှု အဆင့်သတ်မှတ်ခြင်း

ကျေးရွာ - လယ်မ  
 ကျေးရွာအုပ်စု - မဒါမြစ်  
 နေ့စွဲ - ၂၀၁၃.၆

အဆင့်သတ်မှတ်ချက်များ	ပိုင်ဆိုင်မှု အခြေအနေများ	အိမ်ထောင်စု အရေအတွက်
အမျိုးအစား အာဇာနည်	ဆိုင်ကယ်၊ နယ်ယာ၊ ကျွဲ၊ နွား၊ ၁၀-အောက်	၈၀
အလယ် အပတ်	နွား၊ နယ်ယာ + ၃-အောက်	၆၀
သာမန်	ကျား	၆၂

Cluster (၂) CF name..... ဦးဘုရားအောင် ..... TF name..... ဒေါ်အိမ်စည်ကျော် .....  
 PRA form NCDDP -Lewe

ကျားမရေးရာ  
ပင့်ကူအိမ်

ကျေးရွာ - လယ်စု  
 ကျေးရွာအုပ်စု - မစ်ပြင်  
 နေ့စွဲ - 10.3.16

အမျိုးသမီးများအမျိုးသားနှိုင်းယှဉ်ချက်

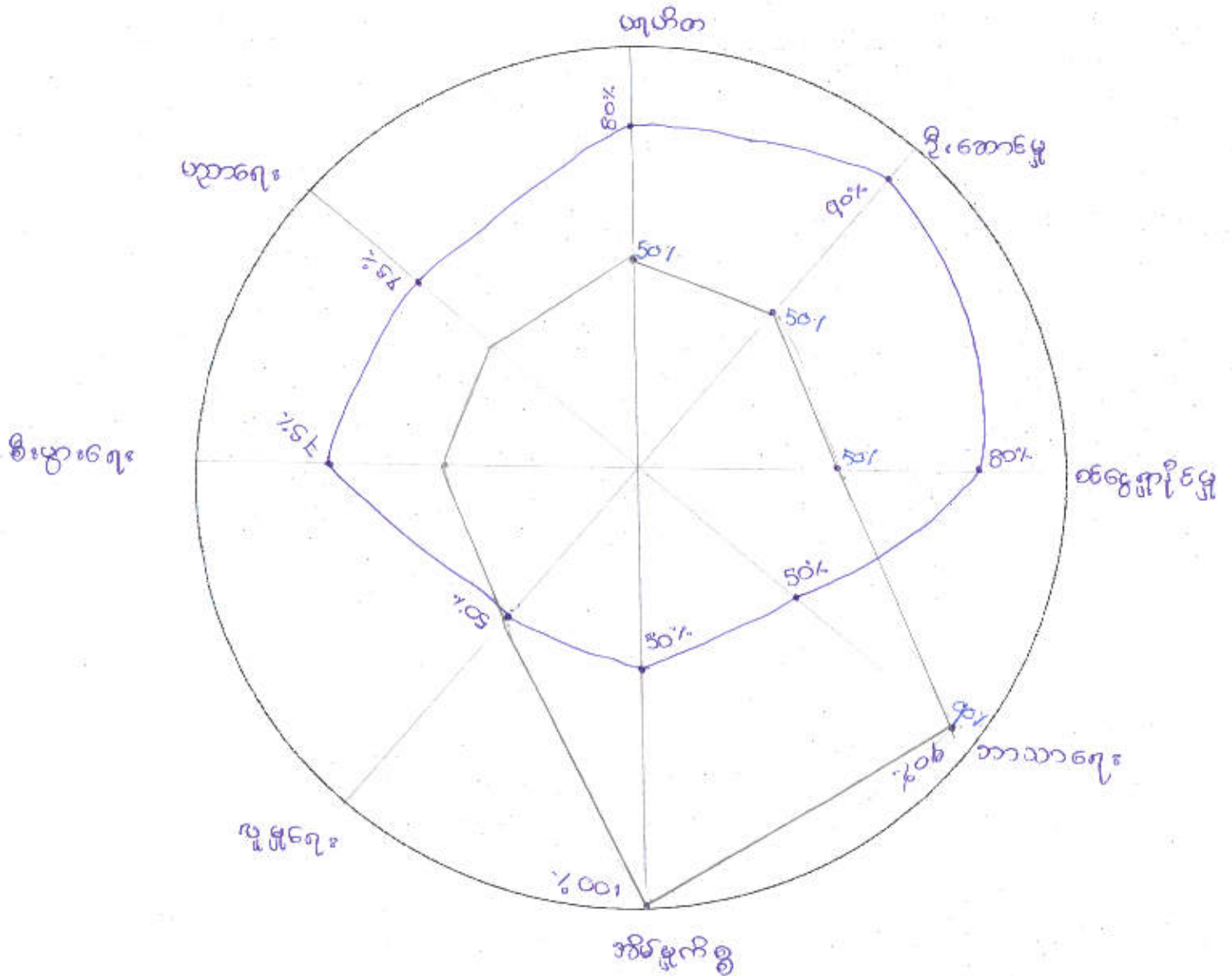

Cluster (၇) CF name - ဦးစုစုဒေသ TF name - ဒေါ်အိမ်စုစု  
 PRA form NCDDP -Lewe



ကျားမရေးရာ (၂)  
ပင့်ကူဒိမ်း

ကျေးရွာ - လယ်စ  
ကျေးရွာအုပ်စု - မင်းပြင်  
နေ့စွဲ - ၂၀၁၃.၁၆

အမျိုးသမီးများ

ဖုတ်တ

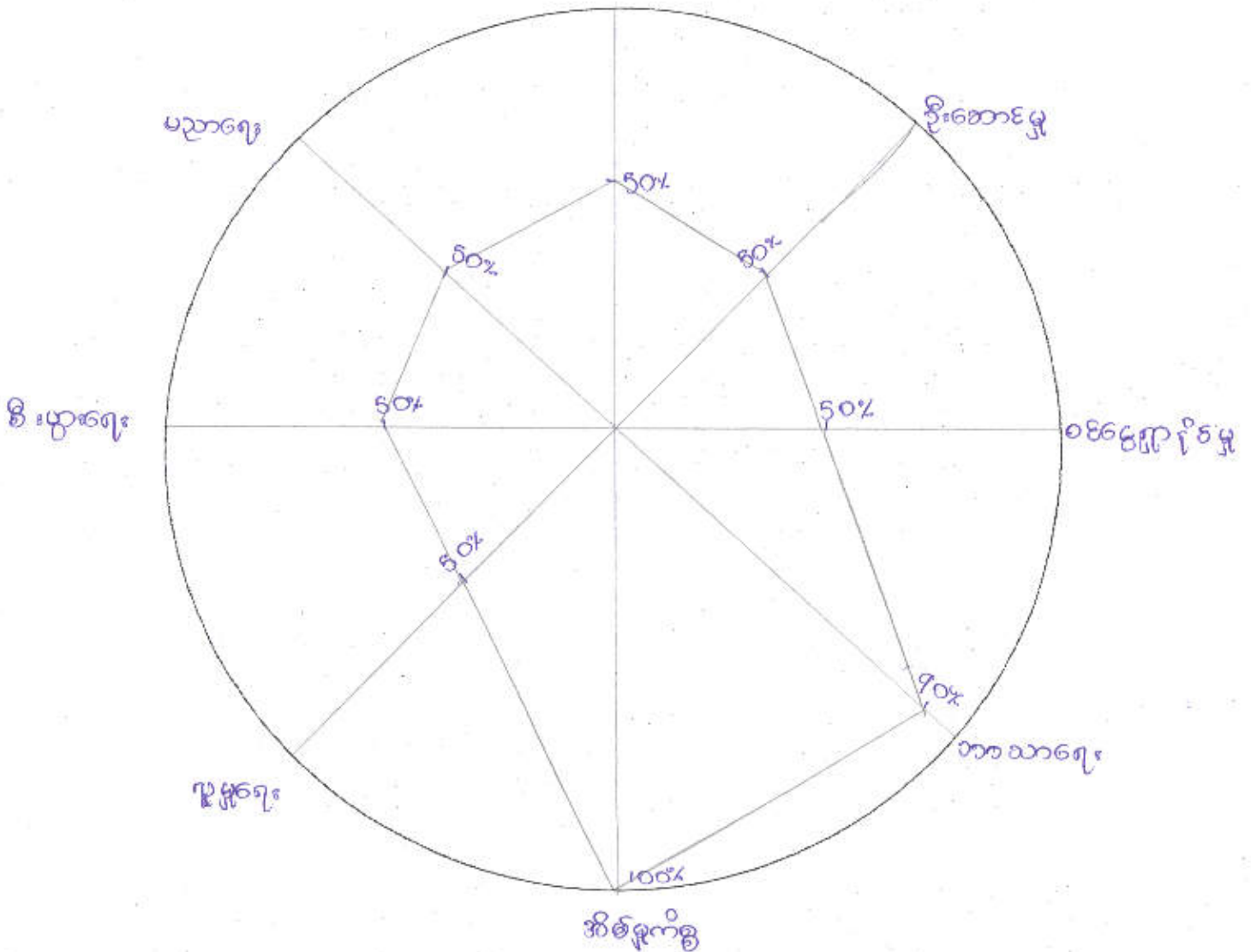

Cluster (၇) CF name ဦးစုဂွမ်ဒေသ TF name ဒေါ်အိမ်စည်စု  
PRA form NCDDP-Lewe

ကျားမရေးရာ (၂)  
ပင့်ကူအိမ်

ကျေးရွာ - လယ်မ  
ကျေးရွာအုပ်စု - မင်းမြစ်  
နေ့စွဲ - ၂၀၂၃.၀၃.၂၆

အမျိုးသားများ

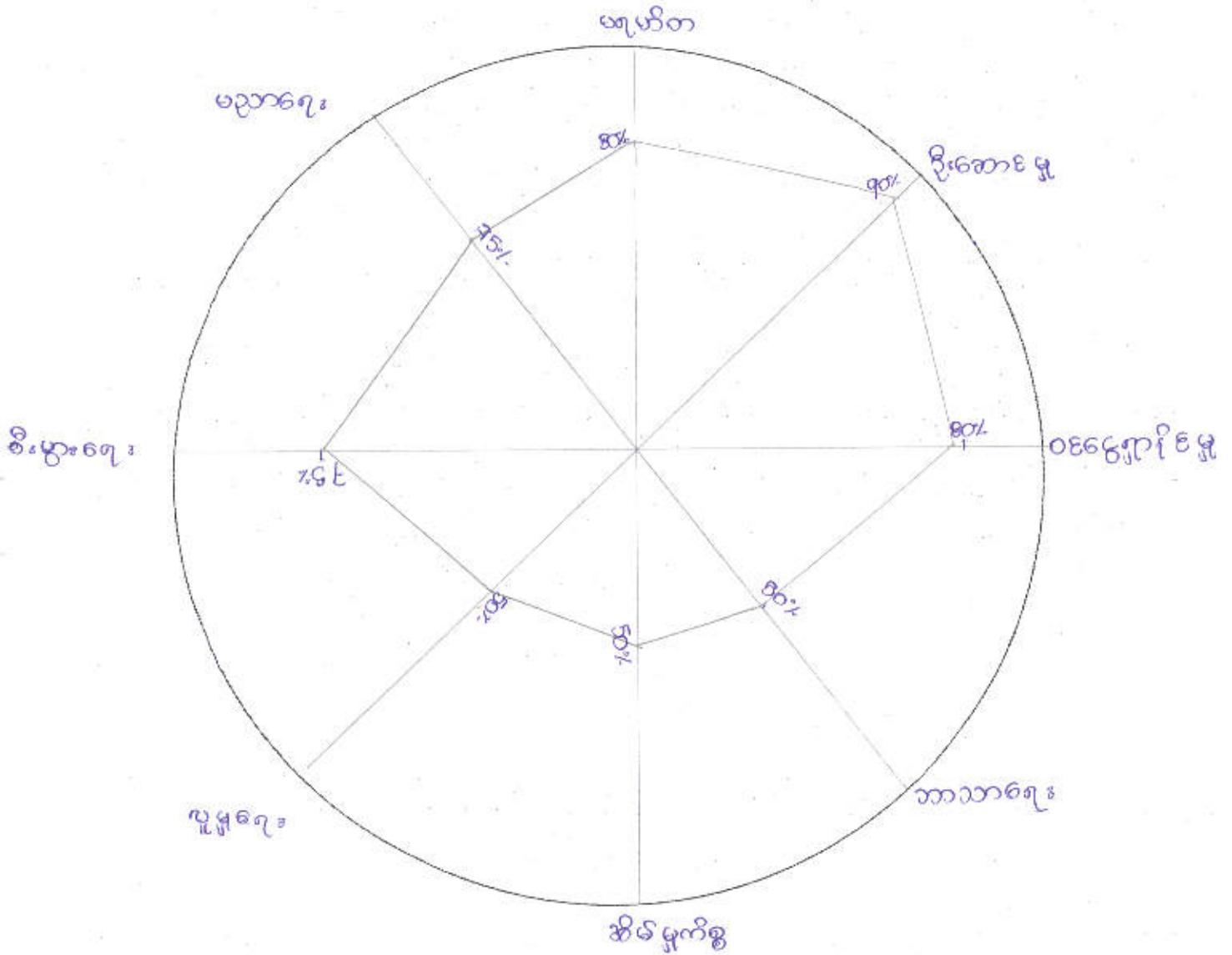

Cluster ( ၉ ), CR ဦးစိုးစောအောင် 5 TF ဒေါ်အိမ်စည်စွန်း

လှုပ်ရှားနိုင်ခြင်း၊ ကမ္ဘာ့ကမ္ဘာ : ချိတ်ဆက်မှု၊ ကမ္ဘာ့ကမ္ဘာ

လက်မကျေး : ဤသည် ကျေးဇူး ကတည်းကို ကမ္ဘာ့ကမ္ဘာ : စ ဖွဲ့  
ဖြစ်ပါသည်။ ၎င်း ကမ္ဘာ့ကမ္ဘာ : များ၍ ကျေးဇူး ဝေ ကမ္ဘာ  
ကမ္ဘာ : သို့ ကျေးဇူး ညီညီ ဖြစ် ကတည်းက ဆောင်ရွက်ကြပါသည်။  
ကျေးဇူးကို ကမ္ဘာ့ကမ္ဘာ : များ၍ ဖြိုနှိပ် ဖြာ၍ ဆိုရာ များ ဝေ  
ချိတ်ဆက် ဆောင်ရွက် မှု များ ဖြစ် နည်းပါး သည်ဟု ဆိုနိုင်  
ပါသည်။ ကမ္ဘာ့ကျေးဇူး ဆိုသော် PRA စစ်၊ စစ်မှန် ကမ္ဘာ့ကမ္ဘာ :  
ချိတ်ဆက်မှုကို ကြည့်ခြင်း၊ ကားဖြင့် ဖြာ၍ ဆိုရာ (၂) နှင့် သာ  
ချိတ်ဆက် ဆောင်ရွက်ထားပါသည်။ ထိုသို့ ချိတ်ဆက် ဆောင်ရွက်  
ရာတွင် အုပ်ချုပ်ရေး၊ ကမ္ဘာ့ ဖြစ် သာ ကမ္ဘာ : ချိတ်ဆက်  
ဆောင်ရွက်မှု သွားလာရေးသည် ကျွန်ုပ်တို့ပါသည်။

အဖွဲ့အစည်းချိတ်ဆက်မှု အခြေပြဇယား  
(ဘိန်းမုန့် ခိုင်ယာဂရပ်)

- ကျေးရွာ - လယ်မ
- ကျေးရွာအုပ်စု - မင်းပြင်
- နေ့စွဲ - 10.3.16

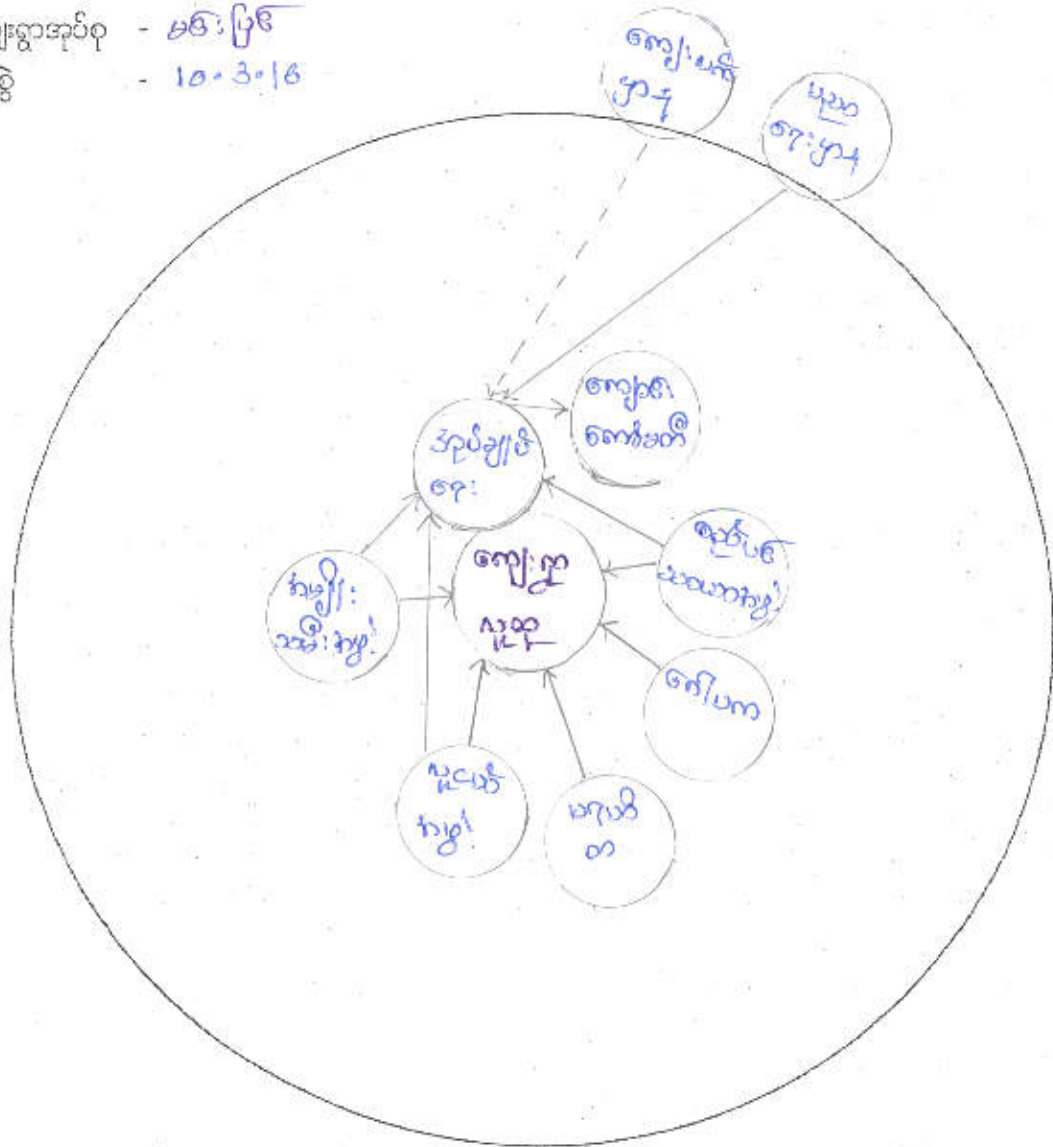

Cluster ( ၂ ) CF ဦးကျော်အောင် 9 ဒေါ်ခင်မာမာ

စဉ်	အမည်	ဘာသာ	ကျား	မ	ရာထူး/တာဝန်	မှတ်ချက်
၁	ဒေါ်မြင့်မြင့်ကြည်	ဗုဒ္ဓ		✓	စီ/ထောက် ဗုဒ္ဓ	
၂	ဦးဆန်းဝင်း	ဗုဒ္ဓ	✓		စီ/ထောက် ဗုဒ္ဓ	
၃	ဦးအောင်မျိုးမင်း	ဗုဒ္ဓ	✓		ဝယ်ယူရေး ဆယ်ကော်မတီ	ဗုဒ္ဓ
၄	ဒေါ်ဌေးဌေးဝင်း	ဗုဒ္ဓ		✓	ဝယ်ယူရေး ဆယ်ကော်မတီ	ဌေးဌေး
၅	ဒေါ်အေးအေးသင်း	ဗုဒ္ဓ		✓	ဝယ်ယူရေး ဆယ်ကော်မတီ	မှတ်တမ်း
၆	ဒေါ်မြင့်စန်း	ဗုဒ္ဓ		✓	စောင့်ကြည့် ကြီးကြပ်ရေး	
၇	ဦးနိုင်လင်း	ဗုဒ္ဓ	✓		စောင့်ကြည့် ကြီးကြပ်ရေး	
၈	ဦးနန်းဝင်း	ဗုဒ္ဓ	✓		စောင့်ကြည့် ကြီးကြပ်ရေး	
၉	ဦးတင်စိုး	ဗုဒ္ဓ	✓		လုပ်ပတ် ထိန်းသိမ်းရေး	
၁၀	ဒေါ်တင်တင်မာ	ဗုဒ္ဓ		✓	လုပ်ပတ် ထိန်းသိမ်းရေး	
၁၁	ဒေါ်သိတာစန်း	ဗုဒ္ဓ		✓	လုပ်ပတ် ထိန်းသိမ်းရေး	
၁၂	ဦးကြည်အေး	ဗုဒ္ဓ	✓		အကြံပြု/တိုင်ကြား ပြောဆိုရေး	
၁၃	ဒေါ်မာလာဝင်း	ဗုဒ္ဓ		✓	အကြံပြု/တိုင်ကြား ပြောဆိုရေး	
၁၄	ဦးအောင်ဆန်းဌေး	ဗုဒ္ဓ	✓		ကျေးရွာ ဧည့်သည်များ	
၁၅	ဦးကျော်သူဝင်း	ဗုဒ္ဓ	✓		စောင့်ရှောက်ရေး	
၁၆	ဒေါ်တင်မာမြင့်	ဗုဒ္ဓ		✓	စောင့်ရှောက်ရေး	

ထိန်း

စဉ်	အမည်	ဘာသာ	ကျား	မ	ရာထူး/တာဝန်	မှတ်ချက်
၁	ဦးစွာသိန်း	ဗုဒ္ဓ	✓		ဒုတိယဦးစီး/ထောက်ပံ့မှုဦးစီးဌာန	
၂	ဒေါ်စိုးစိုးစိန်	ဗုဒ္ဓ		✓	ဒုတိယဦးစီး/ထောက်ပံ့မှုဦးစီးဌာန	
၃	ဦးသန်းဝင်း	ဗုဒ္ဓ	✓		ဘဏ္ဍာရေးဆက်ကော်မတီ (ဗုဒ္ဓ)	
၄	ဦးကျော်စော	ဗုဒ္ဓ	✓		ဘဏ္ဍာရေးဆက်ကော်မတီ (ဗုဒ္ဓ)	
၅	ဒေါ်ခင်မာမာ	ဗုဒ္ဓ		✓	ဘဏ္ဍာရေးဆက်ကော်မတီ (ဗုဒ္ဓ)	
၆	ဦးအောင်အောင်	ဗုဒ္ဓ	✓		ဘဏ္ဍာရေးဆက်ကော်မတီ (ဗုဒ္ဓ)	
၇	ဦးစိုးကျော်စိုး	ဗုဒ္ဓ	✓		ဘဏ္ဍာရေးဆက်ကော်မတီ (ဗုဒ္ဓ)	
၈	ဒေါ်အေးအေး	ဗုဒ္ဓ		✓	ဘဏ္ဍာရေးဆက်ကော်မတီ (ဗုဒ္ဓ)	
၉	ဦးတင်တင်	ဗုဒ္ဓ	✓		ဘဏ္ဍာရေးဆက်ကော်မတီ (ဗုဒ္ဓ)	
၁၀	ဒေါ်မြင့်မြင့်ကြည်	ဗုဒ္ဓ		✓	ဒုတိယကော်မတီ (ဗုဒ္ဓ)	
၁၁	ဒေါ်ခင်စွာကျော်	ဗုဒ္ဓ		✓	ဒုတိယကော်မတီ (ဗုဒ္ဓ)	
၁၂	ဦးစောစော	ဗုဒ္ဓ	✓		ဒုတိယကော်မတီ (ဗုဒ္ဓ)	
၁၃	ဦးညွန့်စိန်	ဗုဒ္ဓ	✓		ကွဲပြားခြားနားခြင်းကြောင့်	ဗုဒ္ဓ
၁၄	ဒေါ်မာမာ	ဗုဒ္ဓ		✓	ကွဲပြားခြားနားခြင်းကြောင့်	အထူးရေးရာဦးစီးဌာန
၁၅	ဦးကျော်စော	ဗုဒ္ဓ	✓		ကွဲပြားခြားနားခြင်းကြောင့်	ဗုဒ္ဓ
၁၆	ဒေါ်ဦးစွာ	ဗုဒ္ဓ		✓	ကွဲပြားခြားနားခြင်းကြောင့်	ဗုဒ္ဓ
၁၇	ဒေါ်မာမာ	ဗုဒ္ဓ		✓	ကွဲပြားခြားနားခြင်းကြောင့်	ဗုဒ္ဓ
၁၈	ဦးစောစော	ဗုဒ္ဓ	✓		ကွဲပြားခြားနားခြင်းကြောင့်	ဗုဒ္ဓ
၁၉	ဦးစောစော	ဗုဒ္ဓ	✓		ကွဲပြားခြားနားခြင်းကြောင့်	ဗုဒ္ဓ
၂၀	ဒေါ်ခင်စိုးစိန်	ဗုဒ္ဓ		✓	ကွဲပြားခြားနားခြင်းကြောင့်	ဗုဒ္ဓ

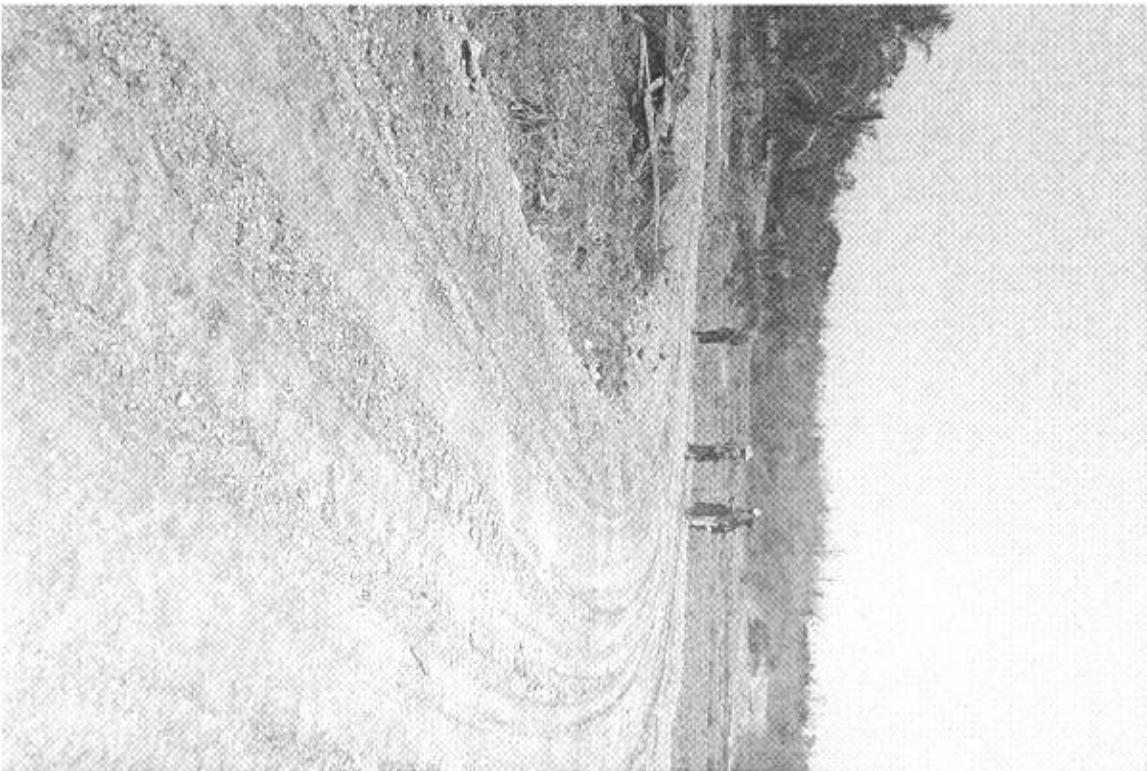



ပုံစံ - ၀ - ၁ ကျေးရွာအခြေခံအမှတ်အလက်များ (Form PC 1)

လက်ညှန်ရက် ကျေးရွာအခြေခံအမှတ်အလက်များကို ပထမဆုံးစိတ်ဆက်ခံရသူ သို့မဟုတ် အခြေခံအမှတ်အလက်များကို လူထုကျန်းမာရေး ဝန်ဆောင်ခံရမှု စာရွက်အစုံအတိုင်း ဖြည့်စွက်ရမည်။ ဤအမှတ်အလက်များကို ဖြည့်စွက်ရာတွင် မိသားစုအဖွဲ့အစည်းအဖွဲ့ဝင်တစ်ဦးတည်းက ဖြည့်စွက်ရမည်။ ဤအမှတ်အလက်များအား စစ်ဆေးပြီး ရန်ကန်အောင်မြင်ရမည်။ ပြီးနောက်တွင် လူထုကျန်းမာရေး ဝန်ဆောင်ခံရမှု စာရွက်အစုံအတိုင်း၊ Tablets မှ တစ်ဆင့် ဖြည့်သွင်းရမည်။

ကျေးရွာအခြေခံအမှတ်အလက်များသည် ကျေးရွာအခြေခံအမှတ်အလက် နံပါတ်ကို လူထုကျန်းမာရေး ဝန်ဆောင်ခံရမှု စာရွက်အစုံအတိုင်း ဖြည့်စွက်ရမည်။  
 ဖိ: ၆၆၆၆၆၆      ၀၄-၄၅၀၇၃၅၇၆      ဖိ: ၆၆၆၆၆၆

ပြည်နယ်၊ တိုင်းဒေသကြီး၊ မြို့နယ်၊ ဇာတိမြို့နယ်၊ ကျေးရွာအခြေခံအမှတ်အလက်၊ ကျေးရွာအခြေခံအမှတ်အလက်  
 ၆၄၆၆၆၆၆၆  
 ကျေးရွာအခြေခံအမှတ်အလက်

လူဦးရေ	အိမ်ထောင်စုအရေအတွက်	ကိုးကွယ်သည့်ဘာသာ	အိမ်ထောင်စုအရေအတွက်
လူဦးရေ (၁) မပါ	၃၀၆	ဘာသာ (၁) မပါ	၃၀၆
လူဦးရေ (၂) -----		ဘာသာ (၂) -----	
လူဦးရေ (၃) -----		ဘာသာ (၃) -----	
လူဦးရေရာ -----		ဘာသာရာ -----	
	အရေအတွက်		
မသန်စွမ်းသူများ	၃		
အိမ်ထောင်စုအဖွဲ့ဝင်များ (၆၅ နှစ် နှင့် အထက်)	၆၃		
စစ်ဆေးရောင်			

	အမျိုးသား (အရေအတွက်)	အမျိုးသမီး (အရေအတွက်)
လူဦးရေ		
လူဦးရေ (၁) မပါ	443	48၃
လူဦးရေ (၂) -----		
လူဦးရေ (၃) -----		
အိမ်ထောင်စုအဖွဲ့ဝင်များ	170	3၆

(၁) အခြေခံအမှတ်အလက် အသုံးအဆောင်များ

စာသင်ကျောင်း	အမှတ် ခြင်းပါ	ကျန်းမာရေး	အမှတ် ခြင်းပါ	ဘာသာရေး အဆောင် အသုံးများ	အမှတ် ခြင်းပါ
အထက်တန်းကျောင်း	<input type="checkbox"/>	စေ့စေ့	<input type="checkbox"/>	စေ့စေ့	<input checked="" type="checkbox"/>
အလယ်တန်းကျောင်း	<input type="checkbox"/>	ကျန်းမာရေးဌာန	<input type="checkbox"/>	ဘုန်းကြီးကျောင်း	<input checked="" type="checkbox"/>
မူလတန်းကျောင်း	<input checked="" type="checkbox"/>	ကျန်းမာရေးဌာနခွဲ	<input type="checkbox"/>	တိရစ္ဆာန်ကျောင်း	<input type="checkbox"/>
မူလတန်းကျောင်း	<input type="checkbox"/>	ဆေးရုံ	<input type="checkbox"/>	ခရစ်ယာန်ကျောင်း	<input type="checkbox"/>



အခြား	<input type="checkbox"/>	အခြား	<input type="checkbox"/>	တစ်	<input type="checkbox"/>
မှတ်ချက်		မှတ်ချက်		အခြား	<input type="checkbox"/>

(၆) ကွင်းသွင်းစာများမှတ်တမ်း (ကျေးရွာတွင်နေထိုင်သော သို့မဟုတ် ထခြားရွာမှလာရကုန်သော ကွင်းကွင်းသူများ)

(၆) လယ်ကျွန်း		(၇) လယ်ကျွန်း		(၈) ကွင်းကွင်း				
ရွာတွင်းနေထိုင်သူ	အခြားရွာကျေးရွာ	ရွာတွင်းထိုင်သူ	အခြားရွာလာသူ	ရွာတွင်းနေထိုင်သူ	အခြားရွာလာသူ			
ပုဂံတောင်ရွာကျေးရွာ/ခ	<input checked="" type="checkbox"/>	<input checked="" type="checkbox"/>	ဆရာတော်	<input type="checkbox"/>	<input type="checkbox"/>	လက်ထပ်သူ	<input checked="" type="checkbox"/>	<input type="checkbox"/>
အထက်တန်းပြကျေးရွာ/ခ	<input type="checkbox"/>	<input type="checkbox"/>	လက်ထောက်ကျေးရွာကျေးရွာ	<input type="checkbox"/>	<input type="checkbox"/>	ယဉ်ကျေး	<input type="checkbox"/>	<input type="checkbox"/>
အလယ်တန်းပြကျေးရွာ/ခ	<input type="checkbox"/>	<input type="checkbox"/>	အမျိုးသမီးကျွန်းစာရေးဆရာမ	<input type="checkbox"/>	<input type="checkbox"/>	လှိုင်စင်တွင်းကျွန်းစီမံကွင်း	<input type="checkbox"/>	<input type="checkbox"/>
မူကြိုကျေးရွာ/ခ	<input type="checkbox"/>	<input type="checkbox"/>	သာဓကကျေးရွာ	<input checked="" type="checkbox"/>	<input type="checkbox"/>	ရေပိုက်သွယ်သူ	<input type="checkbox"/>	<input type="checkbox"/>
အခြား	<input type="checkbox"/>	<input type="checkbox"/>	ပြည်သူ့ကျန်းမာရေးဌာန	<input checked="" type="checkbox"/>	<input type="checkbox"/>	ထပ်ပြစ်ကျေးရွာ	<input type="checkbox"/>	<input type="checkbox"/>
မှတ်ချက်			မှတ်ချက်			မှတ်ချက်		

(၉) ကျေးရွာသို့ ရောက်ရှိနိုင်သည့် လမ်းအခြေအနေ / ကျေးရွာထပ်ရွာနေထိုင်မှုမရှိ ကျေးရွာအုပ်စုနှင့် ဆက်သွယ်ထားသော လမ်းအခြေအနေ (အောက်ပါတို့ကိုပိုင်ဆိုင်)

ကျောက်ပြားလမ်း      တက္ကသိုလ်လမ်း      တွန့်တရားလမ်း      မော်တော်ဆိုင်ကယ်လမ်း  
 ကျောက်ခင်းလမ်း      ခြေသာလမ်း      လှထွားလမ်း      အခြား \_\_\_\_\_

(၁) ကျေးရွာဖွံ့ဖြိုးမှုစီမံချက်

(၁) လူထုတစ်ပြုစီမံခန့်ခွဲမှုအစီအစဉ်ကို ဤကျေးရွာတွင်ကျေးရွာဖွံ့ဖြိုးမှု စီမံချက်ရှိခဲ့ပါသလား?

ပိုင်ပါ  
 ရှိပါသည် / မရှိပါ / မသိပါ

(၂) ရှိခဲ့ပါလျှင် ဤစီမံချက်ကို နည်းစနစ်တို့ဖြင့်ဆောင်ရွက်ခဲ့ပါသနည်း?

နှစ် 2015 / မသိပါ

(၃) ဤစီမံချက်ကို ဖြည့်ဆည်းပေးထားပါသလား?

ပြုခဲ့ပါသည် / မပြုခဲ့ပါ / မသိပါ

(၂) ခရီးအတွက်အခမ်း

(၁) ဤကျေးရွာ၏တစ်စုစု ကျေးရွာအုပ်စု၏တစ်စုစုအဖွဲ့ ခရီးစဉ်အတွက်အခမ်းပေးထားသနည်း?

ခရီး 4 / မသိပါ

(၂) ဤကျေးရွာမှ ကျေးရွာအုပ်စုတစ်စုစုအဖွဲ့ သွားလာရာတွင်ကြာမြင့်သည့်အခန်း

ခြောက်သွေ့ရာသီတွင်ကြာချိန် 00:30:00 - ထော်လာရုံ / မော်တော်ဆိုင်ကယ် / ခြေလှမ်း / လား / မော်တော်ဆိုင် / အခြား \_\_\_\_\_

ရက်စွဲတွင်ကြာချိန် 01:00:00 - ထော်လာရုံ / မော်တော်ဆိုင်ကယ် / ခြေလှမ်း / လား / မော်တော်ဆိုင် / အခြား \_\_\_\_\_

(၁) ပတ်ဝန်းကျင်ဆိုင်ရာ သဘာဝဘေးအန္တရာယ်

ဤကျေးရွာတွင် ဖြစ်ပေါ်ခဲ့သည့် သဘာဝဘေးအန္တရာယ်များကို အောက်ဖော်ပြပါ နည်းစနစ်ဖြင့်

ချိတ်ဆွဲ       ခြေလှမ်း       ခြေလှမ်းဖြင့်

(၈) ကျေးရွာတွင် နွဲ့စဉ်းထားသော အဖွဲ့အစည်းများ

လူထုဝန်ထမ်းချိမ်းညှိရေးဦးစီးဌာနတွင် ကျေးရွာဖွံ့ဖြိုးရေးအတွက် အစိုးရ (သို့) ရွာသားများကိုယ်တိုင်(သို့) ဝိမံကိန်းတပ်စုမှ နွဲ့စဉ်းထားသည့် အဖွဲ့အစည်းများရှိပါသလား

(၁) \_\_\_\_\_

(၂) \_\_\_\_\_

ကျေးရွာဝန်ထမ်းချိမ်းညှိရေးဦးစီးဌာန

အောင် ဦးဇော်စော

လက်မှတ် *Myant* ရေးခဲ့

လူထုဝန်ထမ်းချိမ်းညှိရေးဦးစီးဌာန

အောင် ဦးရွှေလွင်စွန်း

လက်မှတ် *July* ရေးခဲ့



လူ့စုစုစာရင်း ဖိတ်ခေါ်မှု စီမံကိန်းလက်ခွဲ အစီအစဉ် - (၃)

၁။ မြို့၊ မယ်ယာစေး သစ်တောတို့ ဝေးကွာခြင်း							
၂။ မြို့၊ မယ်ယာစေး နယ်နိမိတ်များ လျော့ကျလာခြင်း							
၃။ မြို့၊ မယ်ယာစေး နယ်နိမိတ်များ ဝေးကွာခြင်း							
၄။ စီမံကိန်းလုပ်ငန်းခွင် မျိုးစေ့စုံ ပေးအပ်ခြင်း							
၅။ အစည်းအဝေး ပေးအပ်ခြင်း							
၆။ အစည်းအဝေး ဂုဏ်သဘောပြုခြင်း							
၇။ အစည်းအဝေး တာဝန်ယူခြင်း							
၈။ စီမံကိန်းလုပ်ငန်းခွင် အခြားတာဝန်ပေးခြင်း							
၉။ လူ့စုစုစာရင်း ဝေးကွာခြင်း							



ပုံစံ - ၈ - ၃ တောထွက်ခြင်းနှင့် ခြားယောင်းအောင် (Form PC3)

လက်ထုတ်ရက် အဆင့်(၃) တွေ့ရာမှတစ်ဆင့်အောင်မြင်စေရန်အတွက် ပြန်လည်အောင်မြင်စေရန်အတွက် အထောက်အကူပြု  
တော်ဝင်သည့် လူထုဝန်ထမ်းများ အကျိုးအမြတ် ဤပုံစံဖြင့်တင်ပြရမည်။

လူထုဝန်ထမ်းများ၏ နာမည်၊ အဖွဲ့၊ ဦးစီးဌာန

နေ့စွဲ: \_\_\_\_\_ ဝန်ထမ်းအား အဖွဲ့(၁)၊ (၂)၊ (၃) ဝန်ထမ်း(၄)၊  
\_\_\_\_\_ ဝန်ထမ်း(၅)၊ (၆)၊ (၇) ဝန်ထမ်း(၈)

အထောက်အကူပြုပေးရန်အတွက် ဤပုံစံဖြင့် တင်ပြရမည့် ပုံစံဖြင့် တင်ပြရမည့် အထောက်အကူပြုပေးရန်အတွက်  
တင်ပြရမည့် အထောက်အကူပြုပေးရန်အတွက် တင်ပြရမည့် အထောက်အကူပြုပေးရန်အတွက်

အမျိုးသား အဖွဲ့မှ တင်ပြရမည့်အထောက်အကူပြုပေးရန်အတွက် အမျိုးသမီး အဖွဲ့မှ တင်ပြရမည့်အထောက်အကူပြုပေးရန်အတွက်

၁	အတူတူတူတူတူ တိုး ဖြစ်	၁	အတူတူတူတူတူ တိုး ဖြစ်
၂	အတူတူတူတူတူ တိုး ဖြစ်	၂	အတူတူတူတူတူ တိုး ဖြစ်
၃	အတူတူတူတူတူ တိုး ဖြစ်	၃	အတူတူတူတူတူ တိုး ဖြစ်
၄	အတူတူတူတူတူ တိုး ဖြစ်	၄	အတူတူတူတူတူ တိုး ဖြစ်
၅	အတူတူတူတူတူ တိုး ဖြစ်	၅	အတူတူတူတူတူ တိုး ဖြစ်
၆	အတူတူတူတူတူ တိုး ဖြစ်	၆	အတူတူတူတူတူ တိုး ဖြစ်
၇		၇	
၈		၈	
၉		၉	
၁၀		၁၀	

၁. မှောင်မှန်ခြင်း - နောင်လာမည့် ( ၅ )နှစ် အတွင်း ကျေးဇူးပြုပြီးမှ မှောင်မှန်လျာထားချက်များအား တင်ပြပါ။

အမျိုးသားအဖွဲ့မှ တင်ပြရမည့်အထောက်အကူပြုပေးရန်အတွက်	အမျိုးသမီးအဖွဲ့မှ တင်ပြရမည့်အထောက်အကူပြုပေးရန်အတွက်
၁	၁
၂	၂
၃	၃
၄	၄
၅	၅
၆	၆
၇	၇
၈	၈
၉	၉
၁၀	၁၀



၈၊ လူထုဝန်ထမ်း၏ လာမည့် (၃) နှစ်အတွက် အတွဲအစုံအသစ် ဦးစားရေး ခွဲခြားတိုးတက်မှု လုပ်ငန်း အပ်အပ်များအားမေးမြန်းခြင်း

အဆင့်	ကျေးဇူးတင်အတွက် ဦးစားရေး ခွဲခြားတိုးတက်မှု လုပ်ငန်းအပ်အပ်များ	အဆိုပြုသူ (အမျိုးသားများ/ အမျိုးသမီးများ/ အမျိုးသမီး)	အဆိုပြုသူ၏ နာမည်	အဆိုပြုသူ၏ နေရပ်အလယ် အကျဉ်းချုပ်
၁	ကျေးဇူးတင်အတွက်	၈၁+၆		
၂	ကျေးဇူးတင်အတွက်	၈၁+၈		
၃	ကျေးဇူးတင်အတွက်	၈၁+၈		
၄	ကျေးဇူးတင်အတွက်	၈၁+၈		
၅	ကျေးဇူးတင်အတွက်	၈၁+၈		
၆	ကျေးဇူးတင်အတွက်	၈၁+၈		
၇				
၈				
၉				
၁၀				

၉၊ လူထုဝန်ထမ်း၏ လာမည့် (၃) နှစ်အတွက် အတွဲအစုံအသစ် ဦးစားရေး ခွဲခြားတိုးတက်မှု လုပ်ငန်း အပ်အပ်များအားမေးမြန်းခြင်း

အဆင့်	ကျေးဇူးတင်အတွက် ဦးစားရေး ခွဲခြားတိုးတက်မှု လုပ်ငန်းအပ်အပ်များ	အဆိုပြုသူ (အမျိုးသားများ/ အမျိုးသမီးများ/ အမျိုးသမီး)	အဆိုပြုသူ၏ နာမည်	အဆိုပြုသူ၏ နေရပ်အလယ် အကျဉ်းချုပ်
၁				
၂				
၃				
၄				
၅				
၆				
၇				
၈				
၉				
၁၀				

၉၉၉၅၊ ကျေးဇူးတင်အတွက် အတွဲအစုံအသစ်တို့မှ အတည်ပြုသည်။

အမည် \_\_\_\_\_ လက်မှတ် \_\_\_\_\_ ရေးခြင်း \_\_\_\_\_



နေရာ *manor ၇၇၆ con ဖြစ်လျှော်* :

အချိန်

အချိန် *၇:၀၀ Am*

ပထမအကြိမ်ကျေးရွာအစည်းအဝေး

ပထမအကြိမ် ကျေးရွာအစည်းအဝေးကို **၁၆-၉** ကျေးရွာအုပ်စု **၈၁၆၁**

ကျေးရွာတွင် ကျင်းပခဲ့ပါသည်။ အစည်းအဝေးကို အုပ်ချုပ်ရေးမှူးမှ အဖွင့်မှာစကားပြော

ကြားခဲ့ပါသည်။ထို့နောက် လူထုစည်းရုံးရေးမှူးမှ ပထမအကြိမ် ကျေးရွာအစည်းအဝေး၏ ရည်ရွယ်ချက်ကို ရှင်းပြကာ အစည်းအဝေးကို စတင်ခဲ့ပါသည်။လူထုတို့ပြု စီမံကိန်းမိတ်ဆက် ၊ ရည်ရွယ်ချက် ၊

ထောက်ပံ့ငွေစီးဆင်းပုံ စသည်တို့ကို အစီအစဉ်အလိုက် ကျင်းပခဲ့ပါသည်။ ထို့နောက် အစီအစဉ်

တစ်ခုချင်းစီလိုက် အပြန်အလှန် ဆွေးနွေးခြင်းများ ပြုလုပ်ခဲ့ကြပါသည်။ကျေးရွာသူကျေးရွာသားများမှ

သိချင်တာများ မေးမြန်းခဲ့ကြပါသည်။လူထုစည်းရုံးရေးမှူးမှ ပြန်လည်ခြေကြားပေးကာ စီမံကိန်းတွင်

ပူးပေါင်းပါဝင် ဆောင်ရွက်ပေးကြပါရန် ပြောကြားခဲ့ပါသည်။ ထို့နောက် စေတနာ့ဝန်ထမ်း ရွေးချယ်ခြင်း

အစီအစဉ်တွင် ဒုတိယနှစ်စက်ဝန်းဖြင့်သည့်အတွက် ကော်မတီဝင်များ အား ကျေးရွာလူထု၏ ဆန္ဒအရ

ပြန်လည်ရွေးချယ်ခြင်း (သို့မဟုတ်) ပြန်လည်ခန့်အပ်ခြင်းများပြုလုပ်နိုင်သည်ကို ရှင်းပြပေးခဲ့ပါသည်။

ထို့နောက် တာဝန်ထမ်းဆောင်နေသည့် စေတနာ့ဝန်ထမ်းနှစ်ဦးအား ကော်မတီတွင်

ပြန်လည်ထမ်းဆောင်လိုခြင်း (သို့မဟုတ် ) နှုတ်ထွက်လိုခြင်း ဆန္ဒကို မေးမြန်းကာ ကော်မတီများ၏ဆန္ဒ ၊

ကျေးရွာသူကျေးရွာသားများ၏ ဆန္ဒအတိုင်း စေတနာ့ဝန်ထမ်းရွေးချယ်ခြင်းကို ပြုလုပ်ခဲ့ပါသည်။ထို့နောက်

ရွေးချယ်ခံရသည့် စေတနာ့ဝန်ထမ်းများနှင့် ဆောင်ရန် ရှောင်ရန် ကျင့်ဝတ်များအားလက်မှတ်ထိုးကာ

စေတနာ့ဝန်ထမ်း၏ တာဝန်ဝတ္တရားများအား ရှင်းပြပေးခဲ့ပါသည်။ ထို့နောက် အစည်းအဝေးအား

အနှစ်အချုပ်ကာ **၇ : ၀၀** အချိန်တွင် ရပ်နားခဲ့ပါသည်။

*မြရာသူ ဦးစောနိုင်စန်*

လူထုစည်းရုံးရေးမှူး



အစည်းအဝေးမှတ်တမ်း

နေရာ လယ်စာရင်း ဝန်ကြီးဌာန

အချိန် ၉:၀၀ Am

ကျေးရွာ လယ်ဝ

ဒုတိယအကြိမ်ကျေးရွာအစည်းအဝေး

ဒုတိယအကြိမ်ကျေးရွာအစည်းအဝေးကို မင်ပြင် ကျေးရွာအုပ်စု လယ်ဝ ကျေးရွာတွင် ပြုလုပ်ခဲ့ပါသည်။ အစည်းအဝေးကို လူထုစည်းရုံးရေးမှူးမှ ဦးဖျံမြိုင်ဇော် ၊ ပြုလုပ်ရသည့်ရည်ရွယ်ချက်ကို ရှင်းပြကာ စတင်ပြုလုပ်ခဲ့ပါသည်။ အစည်းအဝေးအစီအစဉ်တွင် ကော်မတီ ဖွဲ့စည်းပုံ ရှင်းပြခြင်း၊ ကော်မတီရွေးချယ်ခြင်း၊ ကျေးရွာဖွံ့ဖြိုးရေး လုပ်ငန်းများရွေးချယ်ခြင်းများ ပြုလုပ်ခဲ့ပါသည်။ ဒုတိယနှစ်စက်ဝန်းဖြစ်သည့်အတွက် ကော်မတီဝင်များနှင့် ကျေးရွာဖွံ့ဖြိုးရေးလုပ်ငန်းများအား ကျေးရွာသူ ကျေးရွာသားများ၏ ဆန္ဒနှင့်အညီ ပြန်လည်ရွေးချယ်ခြင်း (သို့မဟုတ် ) ပြန်လည်ခန့်အပ်ခြင်းများ ပြုလုပ်နိုင်သည်ကို ရှင်းပြပေးခဲ့ပါသည်။ ဆက်လက်ပြီး ကော်မတီရွေးချယ်ခြင်း အစီအစဉ်ကို ကျေးရွာသူ ကျေးရွာသားများ၏ ဆန္ဒနှင့်အညီ ပြန်လည်ရွေးချယ်ခြင်း (သို့မဟုတ်) ပြန်လည်ခန့်အပ်ခြင်း တို့ပြုလုပ်ခဲ့ပါသည်။ ထို့နောက် ရွေးချယ်ခံရသော ကော်မတီများနှင့် ကျေးရွာသူ ကျေးရွာသားများအား ကော်မတီ၏ တာဝန်ဝတ္တရားများအား ရှင်းပြပေးကာ ဆောင်ရန် ရှောင်ရန်များအား လက်မှတ်ထိုးကာ ဝန်ခံကတိပြုလုပ်ခဲ့ကြပါသည်။ ကျေးရွာဖွံ့ဖြိုးရေး လုပ်ငန်းရွေးချယ်ခြင်း အစီအစဉ်တွင် ကျေးရွာသူကျေးရွာသားများ၏ဆန္ဒ အတိုင်း ပြန်လည်ရွေးချယ်ခြင်း (သို့မဟုတ်) ပြန်လည်ခန့်အပ်ခြင်းပြု လုပ်ခဲ့ပါသည်။ ထို့နောက်ကျေးရွာသူကျေးရွာသားများက သိချင်တာများမေးမြန်းကြပါသည်။ လူထုစည်းရုံးရေးမှူးမှ ပြန်လည်ဖြေကြားပေးကာ အစည်းအဝေးကို ရပ်နားခဲ့ကြပါသည်။

ပြုစုသူ ဦးဖျံမြိုင်ဇော်

လူထုစည်းရုံးရေးမှူး

နောက်ဆက်တွဲ(၄) ခြားနားသောအပိုင်းများအတွက် ဦးစားပေးဖွံ့ဖြိုးရေးလုပ်ငန်းစဉ်

အနှစ်ချုပ်

မှိုင်းသည်အား VPSC တွင်ထားရှိရပါမည်၊ အခြားဌာနများနှင့် ညှိနှိုင်းရန်အတွက် မိတ္တူအား TPIC သို့ပို့ရပါမည်၊ MIS data အနေဖြင့် သွင်းရန် မလိုအပ်ပါ။

	အဆင့်	လုပ်ငန်း	မည်သည့်ဦးစားပေးလိမ့်	ကျေးဇူးတင်သောဝန်ထမ်း (ဝင်) အုပ်စု	ပြင်ပမှမူတည်သူ စတင်ကိုင်ပိုင် မလိမ့်
အခြေခံအကောက်အခွန်	၀	လမ်း	<input checked="" type="checkbox"/> မ <input type="checkbox"/> ကျား		
	၂	ရေဖြည့်ခြင်း၊ အခွန်အခကြေးငွေ	<input type="checkbox"/> မ <input type="checkbox"/> ကျား		
	၃	ကျောက်ချော့ပန်း	<input type="checkbox"/> မ <input type="checkbox"/> ကျား		
	၄	မြေသာ၊ ကျွန်း	<input type="checkbox"/> မ <input type="checkbox"/> ကျား		
	၅		<input type="checkbox"/> မ <input type="checkbox"/> ကျား		
အသကာအဖွဲ့ဝင်များ/စိုက်ပျိုးရေး	၀		<input type="checkbox"/> မ <input type="checkbox"/> ကျား		
	၂		<input type="checkbox"/> မ <input type="checkbox"/> ကျား		
	၃		<input type="checkbox"/> မ <input type="checkbox"/> ကျား		
	၄		<input type="checkbox"/> မ <input type="checkbox"/> ကျား		
	၅		<input type="checkbox"/> မ <input type="checkbox"/> ကျား		
ကျွန်းမာရေးနှင့် အာဟာရ	၀		<input type="checkbox"/> မ <input type="checkbox"/> ကျား		
	၂		<input type="checkbox"/> မ <input type="checkbox"/> ကျား		
	၃		<input type="checkbox"/> မ <input type="checkbox"/> ကျား		
	၄		<input type="checkbox"/> မ <input type="checkbox"/> ကျား		
	၅		<input type="checkbox"/> မ <input type="checkbox"/> ကျား		
ပညာရေး	၀	စာဖြည့်ထိုင်ကံ	<input type="checkbox"/> မ <input type="checkbox"/> ကျား		
	၂		<input type="checkbox"/> မ <input type="checkbox"/> ကျား		
	၃		<input type="checkbox"/> မ <input type="checkbox"/> ကျား		

	၄		<input type="checkbox"/> မ		
			<input type="checkbox"/> ကျား		
	၅		<input type="checkbox"/> မ		
			<input type="checkbox"/> ကျား		
အမျိုး	၁	အိမ်ထောင်ရေး	<input type="checkbox"/> မ		
			<input type="checkbox"/> ကျား		
	၂		<input type="checkbox"/> မ		
			<input type="checkbox"/> ကျား		
	၃		<input type="checkbox"/> မ		
			<input type="checkbox"/> ကျား		
	၄		<input type="checkbox"/> မ		
			<input type="checkbox"/> ကျား		
	၅		<input type="checkbox"/> မ		
			<input type="checkbox"/> ကျား		