

ပြည်ထောင်စုသမ္မတ မြန်မာနိုင်ငံတော် အစိုးရ
စိုက်ပျိုးရေး၊ မွေးမြူရေးနှင့်ဆည်မြောင်း ဝန်ကြီးဌာန
ကျေးလက်ဒေသဖွံ့ဖြိုးတိုးတက်ရေး ဦးစီးဌာန
မြောင်မြို့နယ်



လူထုဗဟိုပြုစီမံကိန်း (ဒုတိယနှစ်စက်ဝန်း)

National Community Driven Development Project(NCDDP)



ကျေးရွာဖွံ့ဖြိုးရေးအစီအစဉ်

Village Development Plan (VDP)

သာထွန်းကျေးရွာ၊ သာထွန်းကျေးရွာအုပ်စု မြောင်မြို့နယ် ၂ ရက် ဇန်နဝါရီလ ၂၀၁၇ ခုနှစ်

မာတိကာ

မာတိကာ

၁။ မြို့နယ်မြေပုံ

၂။ ကျေးရွာမြေပုံ (တည်နေရာ)

၃။ အုပ်စုတွင်ပါဝင်သောကျေးရွာများစာရင်း

၄။ ကျေးရွာအခြေခံအချက်အလက်များ (ကျေးရွာသမိုင်းကြောင်း)

၅။ လူထုပူးပေါင်းပါဝင်သော လူမှုဆန်းစစ်ခြင်းနှင့် အကဲဖြတ်ခြင်းလုပ်ငန်းစဉ် (PSA/PRA) အကျဉ်းချုပ်ဇယား

၆။ ကျေးရွာဖွံ့ဖြိုးရေးအစီအစဉ်အတွက်အသုံးပြုခဲ့သော PRA tools များနှင့်တစ်ခုချင်းစီအတွက်သုံးသပ်ချက်များ

၇။ ကော်မတီဝင်များရွေးချယ်ခြင်းနှင့်ကျေးရွာဖွံ့ဖြိုးရေးအစီအစဉ်ဆောင်ရွက်မှုမှတ်တမ်းခါတ်ပုံများ

၈။ ကျေးရွာအချက်အလက် (ပုံစံ-၁)

၉။ စီမံကိန်းစက်ဝန်းအချိန်ဇယား (ပုံစံ-၂)

၁၀။ ကျေးရွာဖွံ့ဖြိုးရေးဦးစားပေးအစီအစဉ် (ပုံစံ-၃)

၁၁။ ကျေးရွာအုပ်စုစီမံကိန်းလုပ်ငန်းခွဲရွေးချယ်ခြင်း (ပုံစံ-၄)

၁၂။ အစည်းအဝေးမှတ်တမ်းများ

၁၃။ ကဏ္ဍအလိုက်ဦးစားပေးဖွံ့ဖြိုးရေးလုပ်ငန်းစဉ်များ

၁။ မြို့နယ်မြေပုံ

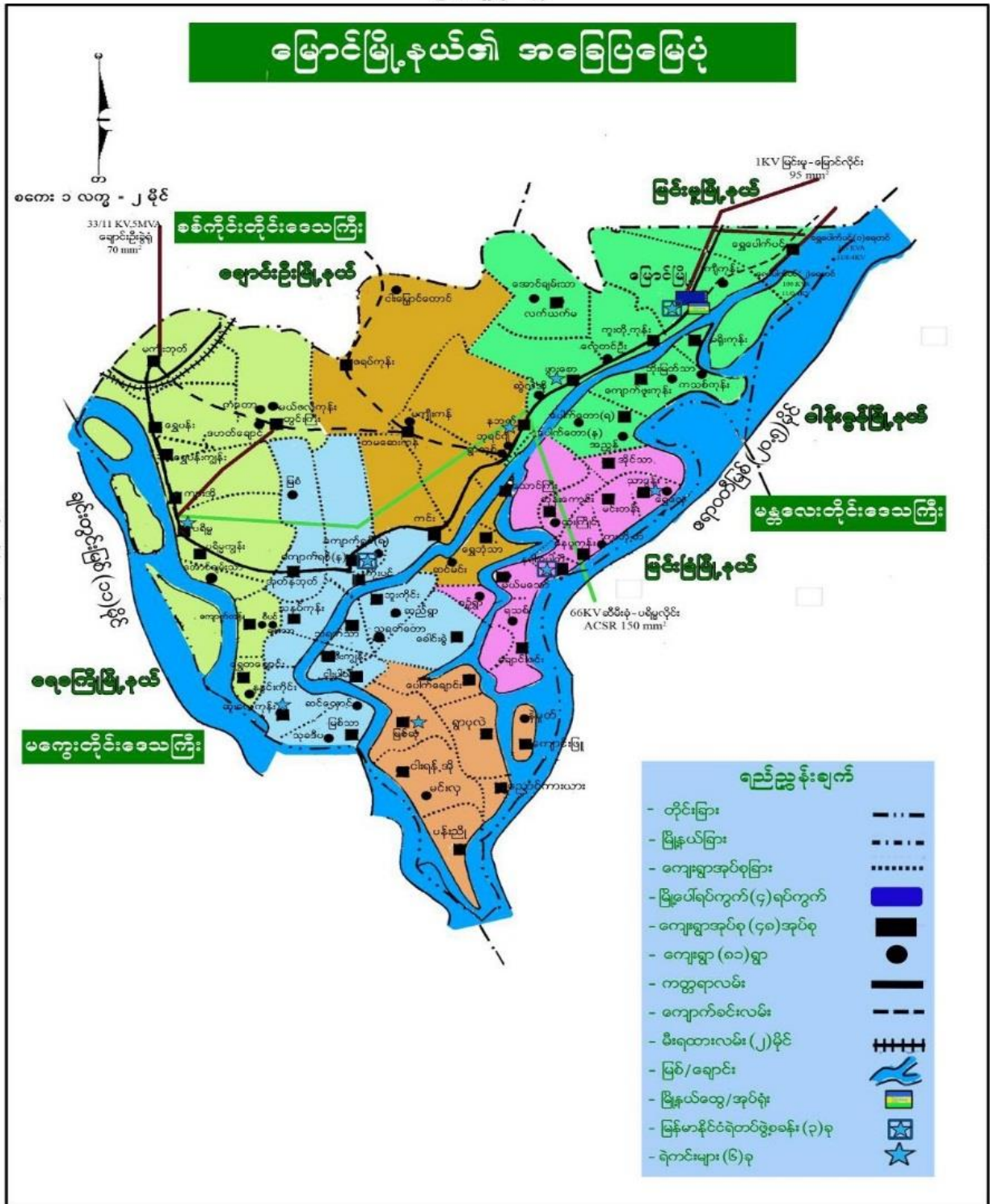

၂။ကျေးရွာမြေပုံ(တည်နေရာ)

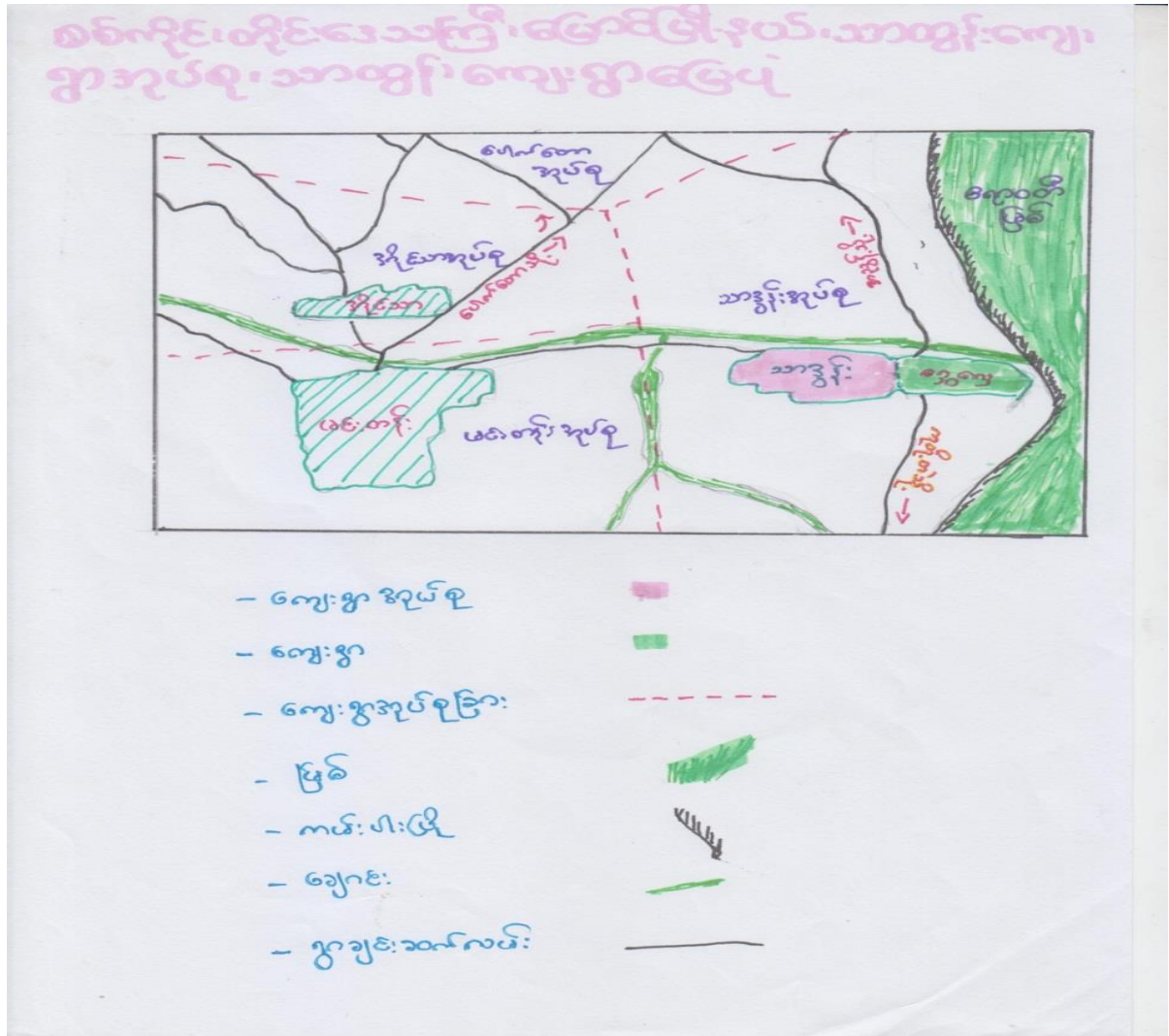

၃။အုပ်စုတွင် ပါဝင်သောကျေးရွာစာရင်း

- (၁) သာထွန်း
- (၂) ရွှေလှေ

၄။ကျေးရွာအခြေခံအချက်အလက်များ

သာထွန်းကျေးရွာသည် ယခင်ရှေးဘုရားများလက်ထက်က ဦးရွှန်အပိုင်းစားမြေဖြစ်ပါသည်။ ရွာအမည်မှာ မြစ်ကောင်းရွာဖြစ်ပါသည်။ အချိန်ကာလကြာမြင့်သောအခါ မြစ်ကောင်းရွာ၏ ပြင်ပမှ မြစ်ရေသည် ရွာလယ်မှ ဖြတ်စီးပြီးတိုက်စားခဲ့ရာမှ ရွာနှစ်ခြမ်းကွဲသွားရာ ကျန်ခဲ့သောအရှေ့ဘက်ခြမ်းရွာ၏ အစိတ်အပိုင်းတစ်ခုအား သာထွန်းကျေးရွာဖြစ်ပါသည်။ ယခင်က သာထွန်းဟုခေါ်ခဲ့ရာမှ

ဒွန်းဟုသောအမည်ကို အသုံးမပြုလိုသောကြောင့် ထွန်းထွန်းကားကား ဖြစ်အောင် ထွန်းဟုအမည် ပေးခဲ့၍ ယခုအခါ သာထွန်းဟုအမည်တွင် ခဲ့ပါသည်။ ဗမာလူမျိုးများစတင် နေထိုင်ခဲ့သည် ကျေးရွာဖြစ်ပြီး ယခုအချိန်ထိ ဆက်လက်နေထိုင် လျက်ရှိပါသည်။

သာထွန်းကျေးရွာသည် မြောင်မြို့နှင့် ၈ မိုင် ၂၅၀ လုံးခန့်အကွာတွင် တည်ရှိပါသည်။ ရွာချင်း ဆက်လမ်းနှင့် ရွာတွင်းလမ်းများမှာ မြေသားလမ်းများဖြစ်၍ မိုးရာသီတွင်သွားလာ ရခက်ခဲပါသည်။

စီးပွားရေးအနေဖြင့် ယာစိုက်ပျိုးရေး၊ မွေးမြူရေးကို အဓိကထားလုပ်ကိုင်ပါသည်။ ပညာရေးကို အထူးအလေးထားဆောင်ရွက်မှုရှိပါသည်။ ဗုဒ္ဓဘာသာကိုးကွယ်ကြပြီး ဘာသာတရား အလွန်ကိုင်းရှိုင်းပြီး စည်းလုံးညီမှုရှိကာ တစ်ဦးနှင့် တစ်ဦးကူညီယိုင်ပင်မှု ရှိကြပါသည်။

ကျေးရွာတွင်းရှိ စုစုပေါင်းအိမ်ထောင်စု နှင့် လူဦးရေ

အိမ်ထောင်စု	ကျားအိမ်ထောင်ဦးစီး	မအိမ်ထောင်ဦးစီး	စုစုပေါင်း
၁၇၃	၁၂၈	၄၅	၁၇၃
လူဦးရေ	၃၈၂	၄၅၇	၈၃၉

လူမျိုးစုအိမ်ထောင်စု

အမျိုးအစား	အိမ်ထောင်စု	ကျား	မ	စုစုပေါင်း

ထိခိုက်လွယ်အုပ်စု

ထိခိုက်လွယ်အုပ်စု	စုစုပေါင်း
သက်ကြီးရွယ်အို	၁၀၆
မသန်စွမ်း	၅

ကျေးရွာရှိအခြေခံ အဆောက်အအုံများ

ပညာရေး	ခြံစိမ့်ပါ	ကျန်းမာရေး	ခြံစိမ့်ပါ	ဘာသာရေး	
အထက်တန်းကျောင်း		ဆေးရုံ		ဘုရား/စေတီ	✓
အလယ်တန်းကျောင်း		ကျန်းမာရေးဌာန		ဘုန်းကြီးကျောင်း	✓
မူလတန်းကျောင်း	✓	ကျန်းမာရေးဌာနခွဲ	✓	ဟိန္ဒူဘုရားကျောင်း	
မူကြိုကျောင်း		ဆေးခန်း		ခရစ်ယန်ဘုရားကျောင်း	
အခြား		အခြား		ဗလီ	
မှတ်ချက်		မှတ်ချက်		မှတ်ချက်	

အဓိကစီးပွားရေးလုပ်ငန်းများ

စိုက်ပျိုးရေး	မွေးမြူရေး	အသေးစားစီးပွားရေး	အခြား
ပဲအမျိုးမျိုး	ကြက်	ချွေလှေ့စက်	လက်လုပ်လက်စား
မြေပဲ	ဝက်	ဈေးဆိုင်	
ပြောင်းဖူး	နွား	မြေပဲခွဲစက်	
စပါး (ရေသွင်း)		ဆန်စက်	

ကျေးရွာတွင်းအဓိက ပိုင်ဆိုင်မှုများ

ကျေးရွာပိုင်ဆိုင်မှုများ	စိုက်ပျိုးရေး	စားကျက်မြေ	သစ်တောဧရိယာ	သဲ/ကျောက်ရရှိမှု	သောက်ရေရကန်	စက်ရေတွင်း
အရေအတွက်	၃၃၀၈ ခန့်	မရှိ	မရှိ	မရှိ	မရှိ	၁၀
ကျေးရွာပိုင်ဆိုင်မှုများ	ဆိုင်ကယ်	ကုန်စုံဆိုင် (အငယ်)	လက်ဖက်ရည်ဆိုင်	ချွေလှေ့စက်	မြေပဲခွဲစက်	
အရေအတွက်	၁၈၀	၇	၁	၃	၄	

ကျေးရွာအတွင်းအခြားပိုင်ဆိုင်မှုများ

ကျေးရွာပိုင်ဆိုင်မှုများ	ရေတင်စက်	ထွန်	ထယ်	ကျွဲ	နွား	လှည်း
အရေအတွက်	၁၅	၁၀၀	၁၀၀	မရှိ	၂၀၀	၁၀၀
ကျေးရွာပိုင်ဆိုင်မှုများ	ရွာနံရိုး	ဆိုင်ကယ်	ကျွမ်းကျင်လုပ်သား	လုပ်သား	လယ်ထွန်စက် (သေး)	ထော်လာဂျီ
အရေအတွက်	၁၀	၁၈၀ စီး	၁၀	၁၅၀ ခန့်	၁၅ စီး	၂

အခြားကျေးရွာရှိအသုံးပြုနိုင်သော အရင်းအမြစ်/အချက်အလက်များ

အရင်းအမြစ်	ထော်လာဂျီ	ဆေးခန်း	မူလတန်းကျောင်း	ကျွမ်းကျင်လုပ်သား	
အရေအတွက်	၅ စီး		၁	၁၅ ယောက်	

၅။ လူထုပူပေါင်းပါဝင်သော လူမှုဆန်းစစ်ခြင်းနှင့် အကဲဖြတ်ခြင်းလုပ်ငန်းစဉ်

(PSA/PRA) အကျဉ်းချုပ်

စဉ်	အကြောင်းအရာ	ရက်စွဲ	ဦးတည်အုပ်စု	တက်ရောက်သူ			အဓိက ဆွေးနွေးချက်များ
				ကျား	မ	ပေါင်း	
၁	ကျေးရွာလူမှုရေးပြန့်ပွားရေးသယံဇာတ social map/ Resource map)	၂.၁.၁၇	ကျေးရွာလူထု	၆၃	၈၀	၁၄၃	ကျေးရွာအတွင်းရှိ မွေးမြူရေး၊ စိုက်ပျိုးရေး၊ မြေယာပိုင်ဆိုင်မှု၊ လမ်းပန်းဆက်သွယ်ရေး၊ ပတ်ဝန်းကျင်ရှိ အရင်းအမြစ်များ၊ ကျန်းမာရေးစောင့်ရှောက်မှု၊ ပညာရေး နှင့် လူနေမှု အဆင့်အတန်း ခွဲခြားပုံ။
၂	လူမှုစီးပွားအဆင့်သတ်မှတ်ခြင်း (Wealth Ranking)	၂.၁.၁၇	ကျေးရွာလူထု	၆၃	၈၀	၁၄၃	ကျေးရွာတွင်းရှိ မိသားစုဝင်များကို ချမ်းသာ၊ အသင့်အတင့်၊ နွမ်းပါး၊ အလွန်နွမ်းပါး သောမိသားစုဝင်များအဖြစ် ခွဲခြားသတ်မှတ်ခြင်း။

၃	ရာသီခွင်ပြကွဲဒီဇိုင်း (seasonal calendar)	၂.၁.၁၇	ကျေးရွာ လူထု	၆၃	၈၀	၁၄၃	စိုက်ပျိုးရေး၊ ရာသီဥတု၊ ရာသီပွဲတော်၊ ကျန်းမာရေး၊ မွေးမြူရေး၊ အစာရေစာရှားပါမှု၊ လုပ်ငန်းအားလပ်ချိန်၊ ဝင်ငွေထွက်ငွေ နှင့် သဘာဝဘေးအန္တရာယ် ဆိုင်ရာတို့ကို လူထုနှင့် အတူဖော်ထုတ်ခြင်း။
၄	အမျိုးသား/အမျိုးသမီး ပိုင်ဆိုင်မှု ပြဿနာ (Accesses and Control)	၂.၁.၁၇	ကျေးရွာ လူထု	၆၃	၈၀	၁၄၃	ကျေးရွာအတွင်း အမျိုးသား များအသုံးပြုသော အရင်းအမြစ်များနှင့် ထိန်းချုပ်မှုပုံစံများ၊ အမျိုးသမီးများ အသုံးပြုသော အရင်းအမြစ်များနှင့် ထိန်းချုပ် မှုပုံစံများကို လူထုနှင့် အတူ ဖော်ထုတ်ခြင်း။
၅	အဖွဲ့အစည်းချိတ်ဆက်မှု (Venn Diagram)	၂.၁.၁၇	ကျေးရွာ လူထု	၆၃	၈၀	၁၄၃	ကျေးရွာတွင်းရှိ လူမှုရေးအ သင်းအဖွဲ့များ၊ ပရဟိတ လူငယ်များနှင့် မြို့နယ် ဌာနဆိုင်ရာအဖွဲ့ အစည်းများ နှင့် NGO, INGO အဖွဲ့အစည်းတို့နှင့် ချိတ်ဆက်ဆောင်ရွက်မှုကို လူထုနှင့် အတူဖော်ထုတ်ခြင်း။
၆	ပင့်ကူအိမ် ကွန်ယက် (Spider Web)	၂.၁.၁၇	ကျေးရွာ လူထု	၆၃	၈၀	၁၄၃	ကျေးရွာအတွင်း အမျိုးသား၊ အမျိုးသမီး တို့၏ အလုပ် အကိုင်နှင့် ဝင်ငွေ၊ ကျန်းမာရေးစောင့်ရှောက်မှု၊ ပညာရေးသင်ကြားမှု ၊ ဦးဆောင်နိုင်မှု၊ လက်မှုပညာ၊ အိမ်တွင်းမှု၊ စိုက်ပျိုးရေး တို့ကို လူထုနှင့် အတူဖော်ထုတ်ခြင်း။

၇	အဓိကအခက်အခဲ ပြဿနာများ	၃.၁.၁၇	အမျိုး သမီးအုပ်စု		၈၆	၈၆	မိုးရာသီတွင် ရွာတွင်းလမ်းများ ပျက်စီးခြင်း၊ အခြေခံအဆောက်အဦများ လိုအပ်ချက်ရှိခြင်း၊ သောက်ရေကန် လုံခြုံမှုအားနည်းခြင်း။
၈	အဓိကအခက်အခဲ ပြဿနာများ	၃.၁.၁၇	အမျိုး သား အုပ်စု	၄၉		၄၉	မိုးရာသီတွင် ရွာတွင်းလမ်းများ ပျက်စီးခြင်း၊ အခြေခံအဆောက်အဦများ လိုအပ်ချက်ရှိခြင်း၊ သောက်ရေကန် လုံခြုံမှုအားနည်းခြင်း။
၉	ကျေးရွာ၏ ဖွံ့ဖြိုးရေးလုပ်ငန်းစဉ်	၃.၁.၁၇	ကျေးရွာလူ ထု	၄၉	၈၆	၁၃၅	လမ်းများပြုပြင်ရန်၊ လျှပ်စစ်မီး တိုးချဲ့ရန်၊ ရေပိုက်လိုင်း တိုးချဲ့ရန်၊ စာသင်ကျောင်း တိုးချဲ့ဆောက်လုပ်ရန်၊ အမှိုက်စွန့်ပစ်စနစ် တည်ဆောက်ရန်၊ မီးဘေးအန္တရာယ် ကြိုတင်ကာကွယ်ရန် ကို လူထုနှင့် အတူဖော်ထုတ်ခဲ့ခြင်း။
၁၀	ကျေးရွာ၏(၅) နှစ်စဉ်စားပေး အစီအစဉ်ပြဇယား	၃.၁.၁၇	ကျေးရွာ လူထု	၄၉	၈၆	၁၃၅	မီးဘေးအန္တရာယ်ကြိုတင်ကာ ကွယ်ရန်၊ အားကစားကွင်းများ ဆောက်လုပ်ရန်၊ တစ်ရွာလုံး လျှပ်စစ်မီးသုံးစွဲနိုင်ရန်၊ ဘာသာရေးအဆောက်အဦ များထပ်မံတည်ဆောက်နိုင်ရန် ၊

၆။ကျေးရွာဖွံ့ဖြိုးရေးအစီအစဉ်အတွက်အသုံးပြုခဲ့သော PRA tools များနှင့်တစ်ခုချင်းစီအတွက်

သုံးသပ်ချက်များ

၆.၁။ကျေးရွာလူမှုရေးအရင်းအမြစ်ပြမြေပုံ

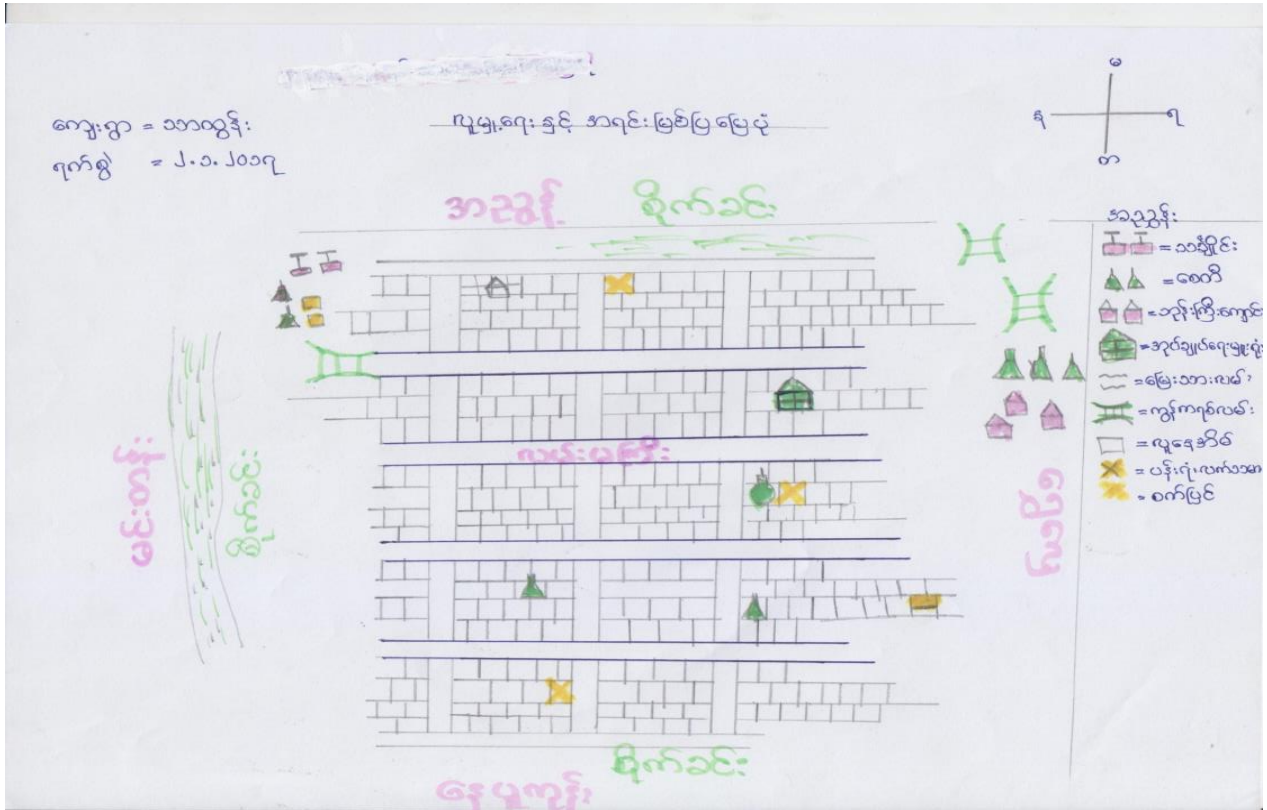

ကျေးရွာလူမှုရေးအရင်းအမြစ်ပြမြေပုံသုံးသပ်ချက်

မွေးမြူရေး - ကျေးရွာတွင်ကြက်၊ ဝက်၊နွားများကို အဓိကထားမွေးမြူကြပြီး နွားကိုလယ်ယာလုပ်ငန်းလုပ်ကိုင်ရာတွင်ပိုပြီးအသုံးပြုကြသည်။ မြစ်ရေတတ်ချိန်တွင် တိရစ္ဆာန်များကို အခြားရွာသို့ပြောင်းရွှေ့မွေးမြူကြရသည်။

စိုက်ပျိုးရေး - ကျေးရွာတွင် မြေပဲနှင့်ပဲအမျိုးမျိုးကို အဓိကထားလုပ်ကိုင်ကြသည်။ မြစ်ကမ်းပါးများပြိုမှုကြောင့်လယ်မြေဧကများလည်း ဆုံးရှုံးမှုများရှိနေပါသည်။ ကျေးရွာတွင်စိုက်ပျိုးရေးနည်းစနစ်များမဖြစ်ထွန်းသောကြောင့် သီးနှံများအထွက်နှုန်းလျော့နည်းပါသည်။ သီးနှံများကို မိရိုးဖလာအလိုက်သာစိုက်ပျိုးကြပြီး နီးစပ်ရာမြို့တွင်သာ သွားရောက်ရောင်းချကြသည်။ ပြောင်းဖူးနှင့် နှမ်းကိုလည်း ရာသီအလိုက်စိုက်ပျိုးကြသည်။ ပြောင်းဖူးစိုက်ပျိုးရာတွင် ရေသွင်းစိုက်ပျိုးရသောကြောင့် ကုန်ကျစရိတ်များပြားခြင်း စက်ကိရိယာများ လိုအပ်ခြင်းတို့ကို ကြိုတွေ့ရပါသည်။

လမ်းပန်းဆက်သွယ်ရေး-ကျေးရွာအတွင်းရှိ အဓိကလမ်းများသည် မြေသားလမ်းများဖြစ်ကြသည်။ ရွာ၏အရှေ့ဘက်တွင် ဧရာဝတီမြစ်သည် တသွင်သွင်စီးဆင်းနေပါသည်။ မိုးရာသီတွင်

မြစ်ရေးတိုက်စားခြင်းကြောင့် ကမ်းပါးများပြိုပြီး လယ်ယာမြေများဆုံးရှုံးခြင်း ရွံ့နွံများထူထပ်မှုကြောင့် ခရီးသွားလာမှုခက်ခဲခြင်း မြစ်ရေတတ်ချိန်တွင် ကုန်စည်းစီးဆင်းနိုင်မှု နည်းပါးခြင်းတို့ကို ဖြစ်ပေါ်စေသည်။

ကျွမ်းကျင်လုပ်သား - ကျေးရွာတွင်ကျွမ်းကျင်လုပ်သားများရှိသော်လည်း ဝါဆို၊ဝါခေါင်မြစ်ရေတက်ချိန်တွင် အခြားရွာသို့ သွားရောက်လုပ်ကိုင်ကြသည်မှာ ဝမ်းရေးအတွက်သာ လုံ့လောက်မှုရှိသည်။

ပတ်ဝန်းကျင်ရှိအရင်းအမြစ်များ-ကျေးရွာတွင် လယ်ယာမြေများကို မိရိုးဖလာအလိုက်ပိုင်ဆိုင်မှုရှိကြသည်။ အဓိက အရင်းအမြစ်များမှာ မြေပဲနှင့် ပြောင်းဖူးကို စိုက်ပျိုးကြသည်။ အသေးစားစက်မှုလုပ်ငန်းများနှင့် ရေလုပ်ငန်းလုပ်ကိုင်သူ အနည်းငယ်သာရှိသည်။

ကျန်းမာရေး - ကျေးရွာတွင်ကျန်းမာရေးဆေးပေးခန်းရှိသော်လည်း အခြားရွာမှလာရသော ဆရာမဖြစ်သောကြောင့် ဆေးဝါးကုသခြင်းကို အချိန်ပြည့်မပေးသောကြောင့် အရေးပေါ်အခြေများတွင် အခက်အခဲများရှိခြင်းနှင့် သွားရောက်ကုသရသော နီးစပ်ရာကျန်းမာရေးဌာနတို့တွင် ဆေးဝါးမလုံ့လောက်မှုများဖြစ်ပေါ်ခြင်းတို့ကို ကြုံတွေ့ရပါသည်။

ပညာရေး - မူလတန်းကျောင်းရှိသော်လည်း အလယ်တန်းကျောင်းနှင့် အထက်တန်းကျောင်းမရှိသောကြောင့် နဘတ်နှင့်မြောင်သို့သွားရောက်ကာ ပညာသင်ကြားရပါသည်။ မြစ်ရေတတ်ချိန်တွင် သွားရောက်ပြီးပညာသင်ကြားရသည်မှာ အလွန်ခက်ခဲသော အချိန်ဖြစ်ပါသည်။

အဓိကအခက်အခဲများ - ကျေးရွာချင်းဆက်လမ်းပျက်စီးခြင်း ၊ ကျေးရွာစာကြည့်တိုက်မရှိခြင်း၊ လျှပ်စစ်မီးအသုံးမပြုနိုင်သေးခြင်း၊ ခေတ်မီစိုက်ပျိုးရေးနည်းပညာလိုအပ်ခြင်း၊ အိမ်တွင်းမူသင်တန်းများ မတတ်မြောက်ခြင်း၊ ကျေးရွာချင်းဆက်တံတားလိုအပ်ခြင်းတို့ဖြစ်ပါသည်။

၆.၂။ကျေးရွာ၏လူမှုစီးပွားအဆင့်သတ်မှတ်ခြင်း။ (Wealth Ranking)

အဆင့်	အခြေခံစံနှုန်းများ/ညွှန်းကိန်းများ	အိမ်ထောင်စု	ရာခိုင်နှုန်း
ချမ်းသာသော မိသားစု	တိုက်အိမ်၊ မြေဧက (၂၀)၊ ထွန်စက်ကြီး၊ နွား (၂) ရှဉ်း	၁၅	၇.၅%
အသင့်အတင့် မိသားစု	မြေဧက (၅)၊ ပျဉ်ထောင်အိမ်နှင့် နွား (၁)	၆၀	၃၄.၆%

နွမ်းပါးသော မိသားစု	မြေဧက (၂) အောက်ရှိပြီး ဝါးထရံအိမ် ၊မွေးမြူရေး(ကြက်၊ ဝက်)	၆၅	၃၇. ၅၈%
အနွမ်းပါးဆုံး မိသားစု	မြေယာမဲ့၊ သက်ကယ်မိုး၊ လက်လုပ်လက်စား စသည့်	၃၃	၁၉. ၁၀%
စုစုပေါင်း		၁၇၃	၁၀၀%

သုံးသပ်ချက်များ

ကျေးရွာတွင်းချမ်းသာသောမိသားစု (၁၅ %) ခန့်မှာ တိုက်အိမ် ၊ ထွန်စက်ကြီးနှင့် နွားနှစ်ရည်ကျော်ရှိပြီး မြေဧက ၂၀ ရှိပါသည်။ အသင့်သင့်ချမ်းသာသောမိသားစု ၆၀% ခန့်မှာ မြေ (၅၅၀၀) ပျဉ်ထောင်အိမ် ခိုင်းနွား ၁ ရှည်ရှိပါသည်။ နွမ်းပါးသောမိသားစု ၆၅% ခန့်မှာ မြေ ၂ ဧကအောက်ရှိပြီး ဝါးထရံအိမ် မွေးမြူရေးအဖြစ် ကြက် ၊ ဝက်များကို မွေးမြူကြပါသည်။ အလွန်နွမ်းပါးသောမိသားစု ၃၃% ခန့်မှာ မြေယာမဲ့ဖြစ်ပြီး လက်လုပ်လက်စားများဖြစ်သောကြောင့် စားဝတ်နေရေးအတွက် နေစဉ်လုပ်ကိုင် ရှာဖွေနေရပါသည်။

၆.၃။ ရာသီခွင်ပြ ပြက္ခဒိန်

ရာသီခွင်ပြဇယား

ကျေးရွာ - သာထွန်း အုပ်စု - သာထွန်း ရက်စွဲ - ၂.၁.၂၀၁၇

စဉ်	အကြောင်းအရာ	တန်ခူး	ကဆုန်	နယုန်	ဝါဆို	ဝါခေါင်	တော်သလင်း	သီတင်းကျွတ်	တန်ဆောင်မုန်း	နတ်တော်	ပြာသို	တပို့တွဲ	တပေါင်း	အဓိကအစဉ်
၁	ပိုက်ပျိုးရေး	ပိုက်ပျိုးရေး	ရေအင်း	ပဲကောက်	ပဲကောက်	ပျိုးထောင်	စပါးစိုက်	ရေခွင်း	စပါးပျက်	လယ်မြေ	မြေမြေ	စပါးပျက်	ရက်ခွဲ	အဓိကအစဉ် ပြဿနာများ
၂	ကျန်းမာရေး	ကျန်းမာရေး	ကျန်းမာရေး	-	ကျန်းမာရေး	ကျန်းမာရေး	ကျန်းမာရေး	-	-	-	-	-	-	ကျန်းမာရေး
၃	ပွဲတော်	ပွဲတော်	ပွဲတော်	-	ပွဲတော်	ပွဲတော်	ပွဲတော်	-	-	-	-	-	-	ပွဲတော်
၄	ရက်စွဲ	ရက်စွဲ	ရက်စွဲ	ရက်စွဲ	ရက်စွဲ	ရက်စွဲ	ရက်စွဲ	ရက်စွဲ	ရက်စွဲ	ရက်စွဲ	ရက်စွဲ	ရက်စွဲ	ရက်စွဲ	ရက်စွဲ
၅	ပုဂံလှီးအားပေးပွဲ	-	-	-	ပုဂံလှီးအားပေးပွဲ	ပုဂံလှီးအားပေးပွဲ	ပုဂံလှီးအားပေးပွဲ	-	-	-	-	-	-	ပုဂံလှီးအားပေးပွဲ
၆	ဝင်ငွေ/ဆွဲငွေ	ဝင်ငွေ/ဆွဲငွေ	ဝင်ငွေ/ဆွဲငွေ	-	ဝင်ငွေ/ဆွဲငွေ	ဝင်ငွေ/ဆွဲငွေ	ဝင်ငွေ/ဆွဲငွေ	-	-	-	-	-	-	ဝင်ငွေ/ဆွဲငွေ
၇	တစ်ကောင်တစ်ကောင်	-	-	-	တစ်ကောင်တစ်ကောင်	တစ်ကောင်တစ်ကောင်	တစ်ကောင်တစ်ကောင်	-	-	-	-	-	-	တစ်ကောင်တစ်ကောင်
၈	ဆွေးနွေးရေး	ဆွေးနွေးရေး	ဆွေးနွေးရေး	ဆွေးနွေးရေး	ဆွေးနွေးရေး	ဆွေးနွေးရေး	ဆွေးနွေးရေး	ဆွေးနွေးရေး	ဆွေးနွေးရေး	ဆွေးနွေးရေး	ဆွေးနွေးရေး	ဆွေးနွေးရေး	ဆွေးနွေးရေး	ဆွေးနွေးရေး
၉	-	-	-	-	-	-	-	-	-	-	-	-	-	-
၁၀	-	-	-	-	-	-	-	-	-	-	-	-	-	-
၁၁	-	-	-	-	-	-	-	-	-	-	-	-	-	-

အညွှန်းများ

 = ရေပူ
 = မိုးရွာ
 = မိုးပြင်းရွာ

= ရေတို
 = ရေကျ
 = ရွင်းဖွဲကျ
 = ငွေစုပ်

= ရွင်းကျ
 = လေတိုက်
 = လေပြင်းတိုက်

ရာသီခွင်ပြ ပြက္ခဒိန်သုံးသပ်ချက်

စိုက်ပျိုးရေး - အဓိကစိုက်ပျိုးရေးမှာ မြေပဲ၊ ပြောင်းဖူးနှင့် ပဲအမျိုးမျိုးစိုက်ပျိုးကြပါသည်။ သီတင်းကျွတ်နှင့် တန်ဆောင်မုန်းတွင် ရေသွင်းစိုက်ပျိုးပြီး နတ်တော်နှင့် ပြာသိုလများတွင် ပေါင်းနှုတ်ပြုကာ တပေါင်းလတွင် ရိတ်သိမ်းကြပါသည်။ တန်းခူး၊ ကဆုန်လများတွင် ရောဂါပိုးမွှားများကျရောက်သောကြောင့် ပိုးသတ်ဆေးများကိုအသုံးပြုကြပါသည်။ နယုန်လတွင် ရေသွင်းပြုပြင်ရန် စိုက်ပျိုးရေးစရိတ် မလုံလောက်သဖြင့် ချေးငွေများထုတ်ယူသုံးစွဲရပါသည်။ ခေတ်မှီစိုက်ပျိုးရေးနည်းပညာများ အားနည်းခြင်းကြောင့်လည်း သီးနှံများစိုက်ပျိုးရာတွင် အခက်အခဲများကြုံတွေ့ရပါသည်။

ကျန်းမာရေး -တန်းခူး၊ ကဆုန်လများတွင် ဝမ်းပျက်ဝမ်းလျောရောဂါဖြစ်ပွားသောကြောင့် မြို့ကသို့သွားရန် ယာဉ်အခက်အခဲရှိပါသည်။ ဝါဆို၊ ဝါခေါင်မြစ်ရေကြီးပြီး ရေပြန်ကျချိန်တွင် ကလေးသူငယ်များနှင့် လူကြီးများ သွေးလွန်တုတ်ကွေးရောဂါများ ဖြစ်ခြင်းကြောင့် အခြားရွာသို့ဆေးကုသမှုသွားရန် လမ်းပန်းဆက်သွယ်ရေးမကောင်းသောကြောင့် သွားရောက်ကုသမှု ခက်ခဲပါသည်။

ရာသီပွဲတော် - တန်ခူးလတွင် သက်ကြီးပူဇော်ပွဲနှင့် သင်္ကြန်ပွဲရှိပြီး၊ ကဆုန်လတွင် ညောင်ရေသွန်းပွဲတော်၊ ဝါဆိုလတွင် ဝါဆိုသင်္ကြန်ကပ်ပွဲတော်၊ သီတင်းကျွတ်တွင် မီးထွန်းပွဲတော်၊ တန်ဆောင်မုန်းလတွင် တန်ဆောင်တိုင်ပွဲတော်၊ နတ်တော်လတွင် နိဗ္ဗာန်ဈေးပွဲတော်၊ ပြာသိုလတွင် ပေါ်တော်မူဘုရားပွဲတော်ရှိပါသည်။ တပို့တွဲ လတွင် ထမင်းနံ့ပွဲတော် ရှိသည်။ တပေါင်းလတွင် နတ်ပွဲရှိပါသည်။

ရာသီဥတု - တန်ခူး၊ ကဆုန်၊ နယုန် လများတွင် လေပြင်းများတိုက်ခတ်၍ မိုးအနည်းငယ်ရွာသွန်းပါသည်။ ဝါခေါင်၊ တော်သလင်းလများ မြစ်ရေအလွန်ကြီးပြီး မိုးရွာသွန်းသော ကြောင့် သွားရေးလာရေးခက်ခဲပြီး စားဝတ်နေရေးလုံလောက်စွာ မရရှိနိုင်ပါ။ တော်သလင်းလတွင် မြစ်ရေအနည်းငယ်ကျဆင်းသွားပြီး ဝမ်းပျက်ဝမ်းလျောရောဂါများ ဖြစ်ပွားလေ့ရှိသောကြောင့် မြို့သို့တတ်ရောက်ကုသရန်ခက်ခဲသော အချိန်ဖြစ်ပါသည်။ သီတင်းကျွတ်လသည် မိုးရာသီ ဖြစ်သောကြောင့် သွားလာရခက်ခဲခြင်း လမ်းများခက်ခဲသောကြောင့် ကုန်စည်းစီးဆင်းမှု ကျဆင်းသွားပါသည်။ တပေါင်းလတွင် သီးနှံများ ရိတ်သိမ်းချိန်ဖြစ်ပြီး လေပြင်းများတိုက်သောကြောင့် သိမ်းဆည်းခက်ခဲပါသည်။

လုပ်ငန်းအားလပ်ချိန် - ဝါဆို၊ ဝါခေါင် မြစ်ရေတတ်ချိန်ဖြစ်သောကြောင့် လုပ်ငန်းများအားလပ်ချိန် ဖြစ်ပါသည်။ ထိုကာလများတွင် အခြားနေရာများသို့ ရွှေ့ပြောင်းလုပ်သားများ အဖြစ်သွားရောက် လုပ်ကိုင်ရသောကြောင့် စားဝတ်နေရေးလုံလောက်မှုရှိသော်လည်း အိုးအိမ်များကို စွန့်ခွာပြီးလုပ်ကိုင်ရသောကြောင့် အဆင်မပြေလှပေ။

ဝင်ငွေထွက်ငွေ - တန်းခူး၊ ကဆုန်လများတွင် ပဲများကိုရောင်းချရသောကြောင်း ဝင်ငွေပိုမိုရရှိသည်။
 ဝါဆို၊ဝါခေါင်လများတွင် မြစ်ရေကြီးခြင်းဖြစ်ခြင်းကြောင့် ဝင်ငွေနည်းပါးပါသည်။ တခြားလများတွင်
 ဝင်ငွေ အသင့်သင့်ရရှိကာ အိမ်တွင်းမှုသင်တန်းများနှင့် ခေတ်မီစိုက်ပျိုးရေး နည်းစနစ်များ
 တတ်မြောက်ထားခြင်းမရှိသောကြောင့် ဝင်ငွေနည်းပါးရခြင်းဖြစ်ပါ သည်။

သဘာဝဘေးအန္တရာယ် - ဝါဆို၊ဝါခေါင်မြစ်ရေကြီးသောကြောင့် သဘာဝဘေးအန္တရာယ်ခံစားရပါသည်။

မွေးမြူရေး -အဓိကမွေးမြူသောတိရစ္ဆာန်မှာ ကြက်၊ဝက်၊နွားကို တနိုင်တပိုင်မွေးမြူကြပြီး
 နွားကိုလယ်ယာစိုက်ပျိုးရာတွင် အသုံးပြုကြသည်။ ရေတတ်ချိန်တွင် နီးစပ်ရာကုန်မြင့်သို့ပြောင်းရွှေ့
 မွေးမြူကြသည်။

၆.၄။ သုံးစွဲမှုနှင့် ထိန်းချုပ်မှုဇယား

ကျေးရွာ = သာထွန်း
 ရက်စွဲ = ၂.၃.၂၀၁၇

သုံးစွဲမှုနှင့်ထိန်းချုပ်မှုဇယား

သုံးစွဲမှု		
အမျိုးသား	အမျိုးသမီး	အမျိုးသား+အမျိုးသမီး
ကား ထွန်စက် နွားဇာဉ်	ဆွဲကြိုး ဒူးကပ် စက်ချင်	ဘီး လယ်ယာ ပေါက်ပြား ဒင်္ဂါနီ ကပ်ကြေး တမင်းအိုး လက်ခွပ်
ထိန်းချုပ်မှု		
အမျိုးသား	အမျိုးသမီး	အမျိုးသား+အမျိုးသမီး
ကား ထွန်စက် နွားဇာဉ်	ဆွဲကြိုး ဒူးကပ် ဘီး အပ်ချုပ်စက်	လယ်ယာ ပေါက်ပြား ဒင်္ဂါနီ ကပ်ကြေး တမင်းအိုး လက်ခွပ်

သုံးစွဲမှုနှင့် ထိန်းချုပ်မှုဖယားသုံးသပ်ချက်

အသုံးချမှု

အမျိုးသားများအသုံးပြုသောအများစုမှာ ကား၊ထွန်စက်၊ နွားလှည်းများဖြစ်ကြပြီး အမျိုးသမီးများအသုံးပြုသောအများစုမှာ ဆွဲကြိုး၊နားကပ်၊အပ်ချုပ်စက်များဖြစ်ကြပြီး အမျိုးသားနှင့် အမျိုးသမီး နှစ်ဦးစလုံးအသုံးပြုသော အရင်းအမြစ်များမှာ ဘီး၊လယ်ယာ၊ပေါက်ပြား၊အင်္ကျီ၊ကပ်ကြေး၊ ထမင်းအိုး၊ လက်စွပ်များကို အသုံးစွဲအသုံးပြုကြပါသည်။

ထိန်းချုပ်မှု

အမျိုးသားနှင့် အမျိုးသမီးသုံးစွဲမှုမှာ တူညီကြသော်လည်း ထိန်းချုပ်မှုတွင် အမျိုးသမီးများသည် ပြင်ပဗဟုသုတအားနည်းခြင်းနှင့် လက်မှုလုပ်ငန်းများတွင် ကောင်းစွာမတတ်မြောက်ခြင်းကြောင့် အမျိုးသားက ပိုမိုထိန်းချုပ်ထားကြောင်းတွေ့ရှိရပါသည်။ အချို့သောလုပ်ငန်းများတွင် အမျိုးသမီးများမှ လုပ်ကိုင်ဆောင်ရွက်နိုင်ရန်အခက်အခဲများရှိသောကြောင့် တန်းတူအခွင့်အရေးရရှိစေရန် အမျိုးသား များမှ လက်တွဲခေါ်ယူရန်လိုအပ်ပါသည်။

၆.၅။ဗင်းပုံစံကို အသုံးပြု၍ အဖွဲ့အစည်းများချိတ်ဆက်မှု နှင့် သုံးသပ်ချက်

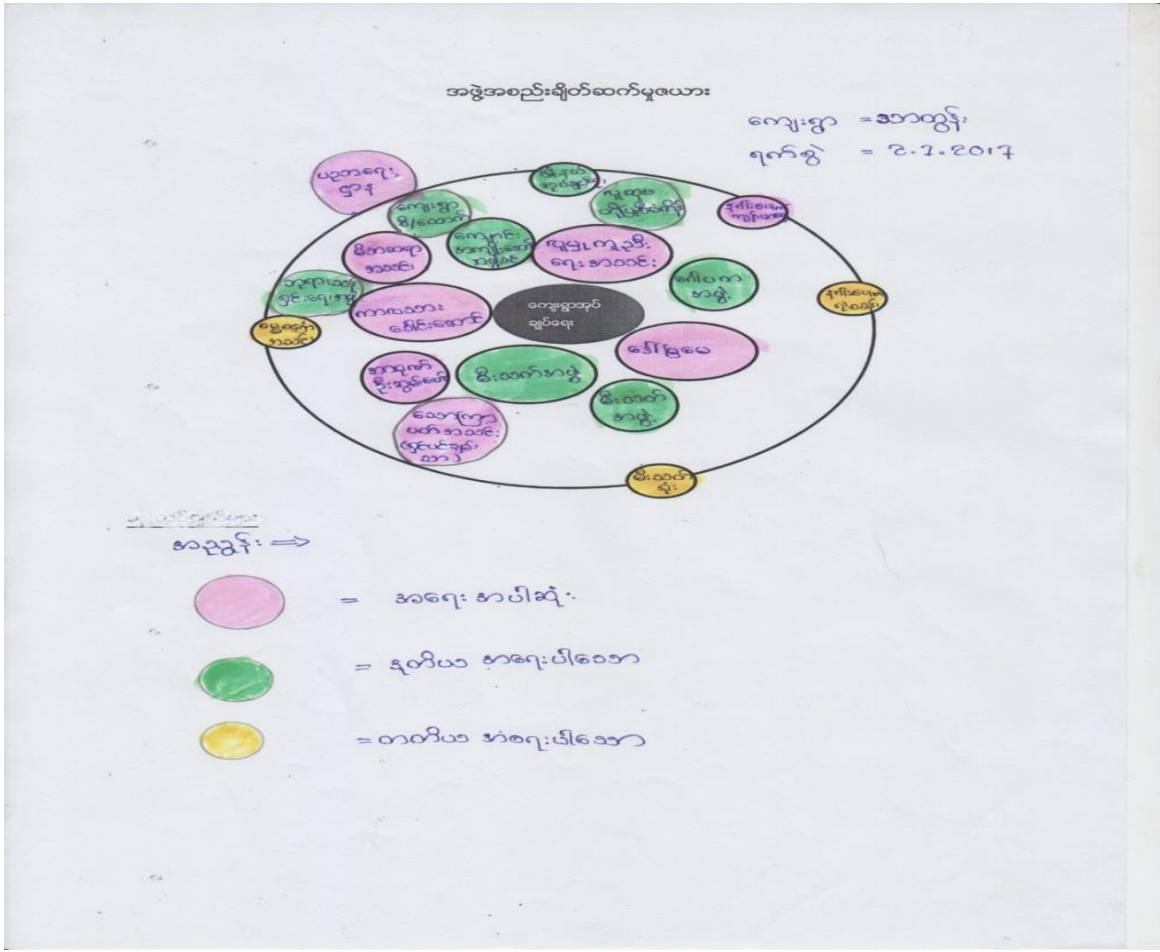

သုံးသပ်ချက်

ကျေးရွာနှင့်ချိတ်ဆက်ပံ့ပိုးမှုကောင်းသောအဖွဲ့အစည်းများကို အပိုင်းကြီးဖြစ်လည်းကောင်း ချိတ်ဆက်ပံ့ပိုးမှုနည်းသော အဖွဲ့အစည်းကို အပိုင်းလတ်ဖြစ်လည်းကောင်း ချိတ်ဆက်ပံ့ပိုးမှုမကောင်းသော အဖွဲ့အစည်းများကို အပိုင်းသေးဖြင့်ပြထားပါသည်။ ကျေးရွာ၏အနီးအဝေးသည် ချိတ်ဆက်မှုဖြင့်ပြနေပါသည်။

အုပ်ချုပ်ရေးအဖွဲ့အစည်းသည် ကျေးရွာဖွံ့ဖြိုးတိုးရေးကိုဆောင်ရွက်ပေးခြင်း အစည်းဝေးသတင်းအချက်များ နှင့်မြို့နယ်မှသတင်းအချက်မလက်များကို ဖြန့်ဝေပေးပါသည်။ ကျေးရွာ ဂေါပကအဖွဲ့၊ မိဘဆရာအဖွဲ့ နှင့် အာရုဏ်ဦးဆွမ်းလောင်း အဖွဲ့တို့ကိုရွာထည်တွင်ဖွဲ့စည်းထားပြီး ဒေါ်မြမေအဖွဲ့နှင့် SPPRGအဖွဲ့သည် ကျေးရွာ၏ဆင်းရဲနွမ်းပါးမှု လျော့ချရေးကိုကူညီနေပါသည်။

လူထုပဟိုပြုစီမံကိန်းအဖွဲ့ကလည်း ချိတ်ဆက်ဆောင်ရွက်နေပါသည်။ ကျေးရွာပြင်ပတွင် နဂါးပေါက်ကျန်းမာရေးဌာနခွဲနှင့်လည်းချိတ်ဆက်ထားပါသည်။ ကျေးရွာအုပ်ချုပ်ရေးအဖွဲ့သည် မြို့နယ်ထွေအုပ်၊ရဲစခန်း၊ မီးသတ်၊ သမချေးငွေ၊ ပညာရေးဌာန၊ကျန်းမာရေးဌာနတို့နှင့်လည်း ချိတ်ဆက်ဖွဲ့စည်းထားပါသည်။

၆.၆။ပင့်ကူအိမ်မိကွန်ယက်

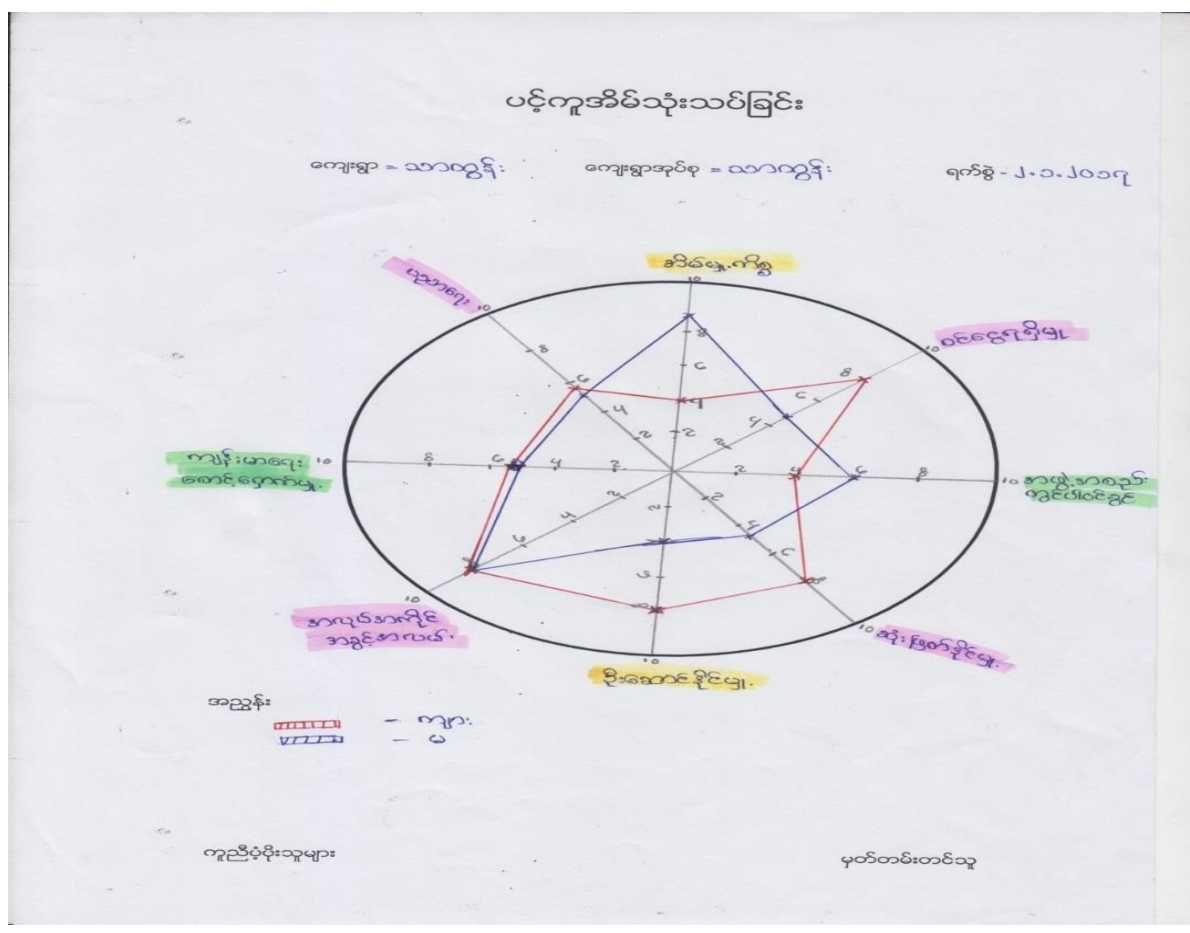

သုံးသပ်ချက်

အိမ်မှုကိစ္စများတွင် အမျိုးသားများသည် စားဝတ်နေရေးအတွက်လုပ်ကိုင်ရှာဖွေနေသောကြောင့် ကူညီဆောင်ရွက်ပေးရန်လိုအပ်ကြောင်း တွေ့ရပါသည်။

ဝင်ငွေရရှိမှုတွင် အမျိုးသားများသည် အမျိုးသမီးများအတွက် ပိုမိုလုပ်ဆောင်နိုင်ကြောင်းတွေ့ရသည်။

အဖွဲ့အစည်းတွင်းပါဝင်မှုတွင် အမျိုးသမီးများသည် ယခုအခါတွင် ဦးဆောင်လုပ်ကိုင်ပေးနေရပြီး ဆုံးဖြတ်ချက်ချရာတွင် အမျိုးသားများမှဦးဆောင်နေပါသည်။

ဦးဆောင်နိုင်မှု တွင်လည်း အမျိုးသမီးများအားနည်းနေကြောင်းတွေ့ရပါသည်။

အလုပ်အကိုင်အခွင့်အလမ်း ၊ ကျန်းမာရေးစောင့်ရှောက်မှုနှင့် ပညာရေးတို့တွင် အမျိုးသားနှင့်အမျိုးသမီး ကွာဟမှုမရှိကြောင်းတွေ့ရပါသည်။

အမျိုးသမီးကဏ္ဍအစည်းအဝေးမှတ်တမ်းနှင့် စစ်ဆေးရမည့်အချက်များ

ကျေးရွာမျှော်မှန်းချက် ဆွေးနွေးခန်းမှ ရရှိလာသောရလဒ်

<p>ကျေးရွာ၏ မျှော်မှန်းချက်</p>	<p>လမ်းပန်းဆက်သွယ်ရေးကောင်းမွန်ပြီး စီးပွားရေး၊ လူမှုရေး၊ ပညာရေး၊ ကျန်းမာရေးများ တိုးတက်ကောင်းမွန်လာရမည်။ လျှပ်စစ်မီးရရှိပြီး အချိန်မရွေးသွားလာနိုင်ကာ၊ စိုက်ပျိုးရေး၊ မွေးမြူရေး၊ အိမ်တွင်းမှု အသက်မွေးဝမ်းကျောင်း နည်းပညာများကို အချိန်နှင့်တပြေးညီ သိရှိနိုင်လာရမည်။</p>
<p>အနာဂတ်တွင် ကျေးရွာ ပိုမိုဖွံ့ဖြိုးတိုးတက်ရန် ကျေးရွာသားများ၏ မျှော်မှန်းထားရှိမှု</p>	<p>လူထုဗဟိုပြုစီမံကိန်းမှ တိုက်ရိုက်ထောက်ပံ့ငွေကို အသုံးပြုပြီး သဘာဝဘေး၊ ပညာရေး၊ ရွာတွင်းလမ်းများကောင်းမွန်လာစေရန်နှင့် လျှပ်စစ်မီးများ ရရှိလာလျှင် အလင်းရောင်ရရှိလာမည်ဖြစ်သည်။ ကျေးရွာတွင်း ရှိ လူငယ်များ လမ်းမှား မရောက်စေရန် အတွက် ကျေးရွာစာကြည့်တိုက်တစ်ခု ရှိချင်ပါသည်။ အကောင်အထည် မဖော်နိုင်သောလုပ်ငန်းများကို သက်ဆိုင်ရာ ဌာနများနဲ့ ချိတ်ဆက်လုပ်ကိုင်မှုများ ပြုလုပ်မည်။ မြို့နယ် အတွင်းသို့ အစိုးရ မဟုတ်သော အဖွဲ့အစည်းများ ဝင်ရောက်မှုများရှိပါက ကျေးရွာ လိုအပ်ချက်များကို တင်ပြ၍ အကူအညီတောင်းခံများပြုလုပ်မည်ဖြစ်ပါသည်။</p>

အမျိုးသမီးကဏ္ဍ အစည်းအဝေးမှတ်တမ်း

စီမံကိန်းပထမနှစ်အတွက် ကျေးရွာမိတ်ဆက်အစည်းအဝေးပြုလုပ်ရန်ဖိတ်ကြားရာတွင် အမျိုးသမီးများ အချိုးညီစွာပါဝင်ရန်ကျေးရွာ တာဝန်ရှိသူများနှင့် အုပ်ချုပ်ရေးမှူးထံသို့ပြောကြားခဲ့ပါသည်။ အစည်းအဝေး တိုင်းတွင်အမျိုးသမီးများပြောကြားလိုသော အချက်များကိုလွတ်လပ်ပွင့်လင်းစွာ ပြောကြားနိုင်ကြောင်းကို လည်းအသိပေးထားပါသည်။ ကျေးရွာအုပ်စုအဆင့်တွင်နှစ်စဉ်ပြုလုပ်သော

လုပ်ငန်းများ တွင်အမျိုးသမီး များတင်ပြတောင်းဆိုသောလုပ်ငန်းတစ်ခုပါဝင်မည်ဖြစ်ကြောင်းကို လည်းပြောကြားခဲ့ပါသည်။လုပ်ငန်းခွဲ များအကောင်အထည်ဖော်ဆောင်ရွက်သောလုပ်ငန်းဖြစ်ပါက တူညီသောလုပ်ငန်း အတွက်တူညီသော လုပ်ခလစာများရှိမည်ကိုလည်း ပြောကြားခဲ့ပါသည်။ စီမံကိန်းတွင်အမျိုးသမီး/သားခွဲခြားမှုများမရှိစေရန်ရည်ရွယ်ထားသည်ကိုလည်းပြောကြားမှုပြုလုပ်ခဲ့ သည်။အမျိုးသမီးများ၏ ဦးဆောင်နိုင်မှုနှင့် စီမံခန့်ခွဲမှုစွမ်း ရည်များတိုး တက်လာစေရန်အတွက် ကော်မတီများထဲတွင်အမျိုးသမီးများ(၅၀%)ပါဝင်ရမည်ဖြစ်သည်။ဆပ်ကော်မတီတစ်ခုတိုင်းတွင်လည်း အနည်းဆုံး အမျိုးသမီးတစ်ဦး ပါဝင်ရမည်ဖြစ်ပါသည်။ ကော်မတီဝင်အမျိုးသမီးများသည်တင်ပြဆွေး နွေးမှုများပြုလုပ်ခြင်း၊ဆုံးဖြတ်ချက်များချခြင်းများပြုလုပ်ရမည်ဖြစ်ပါသည်။အမျိုးသားများမှလည်းကူညီ ပံ့ပိုးပေးရမည်ဖြစ်ပါသည်။ဒုတိယအကြိမ်အစည်းအဝေးများတွင်အမျိုးသမီးများသည်လိုအပ်ချက်အ ခက် အခဲ များကိုလွတ်လပ်စွာဆွေးနွေးနိုင်ရန်အမျိုးသမီးသီးသန့်အုပ်စုများဖွဲ့ပြီးအခက်အခဲများဖော် ထုတ်ခြင်းကိုလည်းလုပ်ကိုင်ခဲ့ပါသည်။

ကျေးရွာမိတ်ဆက်အစည်းအဝေးတွင်အမျိုးသမီးလူအတွက်

၂။ကျေးရွာမိတ်ဆက်အစည်းအဝေးတွင် အမျိုးသမီးလူအတွက် စောင့်ကြည့်စစ်ဆေးရမည့်အချက်များ ကျေးရွာ/ကျေးရွာအုပ်စုအမည်- သာထွန်းကျေးရွာ၊ သာထွန်းကျေးရွာအုပ်စု

စဉ်	အကြောင်းအရာ	တွေ့ရှိချက်		မှတ်ချက်
		✓	X	
၁။	အစည်းအဝေးတက်ရောက်လူသူများအား ကျား၊မ ရေးရာအခြေခံသဘောတရားများကို ရှင်းလင်းဆွေးနွေးခဲ့ပါသလား။	✓		
၂။	စီမံကိန်းပါဝင်သော ကျား၊မရေးရာ အကောင်အထည်ဖော်ရေး လိုအပ်ချက်(၅)ချက်ကို ရှင်းလင်းပြခဲ့ပါသလား။	✓		
၃။	အစည်းအဝေးခေါ်ယူရာတွင် အမျိုးသား/သမီးများ အချိုးညီစွာတက်ရောက်နိုင်ရေး အတွက်အသိပေးတိုက်တွန်း စည်းရုံးခဲ့တာမျိုးရှိခဲ့ပါသလား။	✓		
၄။	အမျိုးသမီးများ၏ စကားသံများပြောဆိုနိုင်ခွင့်များ ပိုမိုထွက်ပေါ်လာအောင် ဖန်တီးပေးခဲ့ ပါသလား။	✓		
၅။	ဆပ်ကော်မတီဖွဲ့ များ ဖွဲ့စည်းရာတွင်အမျိုးသမီးများနှင့် ပါဝင်ဖွဲ့စည်းရေး၊ပူးပေါင်းပါဝင်ရေး ဦးဆောင်နိုင်ရေးအတွက် တွန်းအားပေးကူညီဆောက်ရွက်ခဲ့ပါသလား။	✓		
၆။	အစည်းအဝေးကို အမျိုးသား/သမီးများ အလွယ်တကူပါဝင်တက်ရောက်နိုင်သော အချိန်နှင့် နေရာများကိုရွေးချယ်ခြင်း၊ထည့်သွင်းစဉ်းစားဆောက်ရွက်ခြင်းများ တို့ကို လုပ်ဆောင်ခဲ့ပါသလား	✓		

၇။	လူနည်းစု၊ဆင်းရဲ/နွမ်းပါး၊ထိခိုက်လွယ်သောအုပ်စုများကို အစည်းအဝေးမစတင်မီ အချိန်များ က ရှာဖွေဖော်ထုတ်ခဲ့တာမျိုးများ ရှိပါသလား။	✓		
၈။	လူနည်းစု/ဆင်းရဲ/နွမ်းပါး/ထိခိုက်လွယ်သော အမျိုးသား/သမီးများထဲမှ အချို့ကို အစည်းအဝေးတက်ရောက်နိုင်အောင် ဖိတ်ကြားဆောင်ရွက်မှုမျိုးရှိခဲ့ပါသလား။	✓		
၉။	လူနည်းစု/ဆင်းရဲ/နွမ်းပါး/ထိခိုက်လွယ်သောအမျိုးသား/အမျိုးသမီး များနှင့် ကြုံတွေ့နေရ သောအခက်အခဲများကို သင်ဆွေးနွေး မေးမြန်းခဲ့တာမျိုး ရှိပါသလား။	✓		
၁၀။	အမျိုးသမီးများ ပြောဆိုတင်ပြနိုင်အောင် အချိန်ပေးရန်၊ကြိုတင်စီစဉ်ဆောင်ရွက်မှု မျိုးများဆောင်ရွက်ခဲ့တာများ ရှိပါသလား။	✓		
၁၁။	စီမံကိန်းလုပ်ငန်းခွဲများရှာဖွေဖော်ထုတ်ရာတွင် အမျိုးသား/သမီးများသီးခြားဆွေးနွေး ဖော်ထုတ်ဆောင်ရွက်ခဲ့တာမျိုး ရှိပါသလား။	✓		
၁၂။	ကျေးရွာစီမံကိန်း အထောက်အကူပြုကော်မတီဖွဲ့စည်းရာတွင် အမျိုးသမီး၊ အမျိုးသား အချိုးညီမျှစွာ (၅၀:၅၀) ဖွဲ့စည်းနိုင်ခဲ့ပါသလား။ မဖွဲ့စည်းနိုင်ခဲ့ပါက မှတ်ချက်တွင် ရှင်းလင်းပါ။	✓		
၁၃။	ဆပ်ကော်မတီများတွင် အနည်းဆုံး အမျိုးသမီးအဖွဲ့ဝင် တစ်ဦးနှုန်းဖြင့် ပါဝင်ဖွဲ့စည်းနိုင်ခဲ့ပါသလား။ မဖွဲ့စည်းနိုင်ခဲ့ပါက မှတ်ချက်တွင် ရှင်းလင်းပါ။	✓		
၁၄။	ကျေးရွာ/ကျေးရွာအုပ်စု ဖွံ့ဖြိုးရေးစီမံချက် များတွင် အမျိုးသမီးများ ရွေးချယ်ဆုံးသည့် လုပ်ငန်းစီမံချက် အနည်းဆုံးတစ်ခုပါဝင်နိုင်ရေးအတွက် စည်းရုံးဆွေးနွေးမှုများ ပြုလုပ်ဆောင်ရွက်ခဲ့ပါသလား။	✓		
၁၅။	တက်ရောက်လာသူများအား အမျိုးသမီးများ၏ လိုအပ်ချက်များကို ဖြည့်ဆည်းပေးနိုင်ရန် အမျိုးသမီးရွေးချယ်လိုက်သောဦးစားပေးရွေးချယ်မှုများကိုထောက် ပံ့ပေးသွားမည်ဖြစ်ကြောင်း အသိပေးပြောကြားခဲ့ပါသလား။	✓		
၁၆။	ရွေးချယ်လိုက်သော စီမံကိန်းလုပ်ငန်းခွဲများသည် ဒေသတွင်းမှာရှိသော လူနည်းစု/ဆင်းရဲ/ နွမ်းပါး/ထိခိုက်လွယ် အုပ်စုများအပေါ် မည်သို့အကျိုးပြုနိုင်မည်ဖြစ်ကြောင်း ရှင်းလင်း ပြောကြားခြင်း၊မှတ်တမ်းတင်ခြင်းများတို့ကို ဆောင်ရွက်ခဲ့ပါသလား။	✓		
၁၇။	ကျေးရွာအုပ်စုအဆင့် အစည်းအဝေးပြုလုပ်ရာတွင် အုပ်စု	✓		

	စီ/ထောက် ကော်မတီဝင်များကို ကျား၊မရေးရာလိုအပ်ချက်များ အကြောင်းကိုရှင်းလင်းပြောကြားခဲ့ပါသလား။			
၁၈။	ကျေးရွာအုပ်စုအဆင့် အစည်းအဝေးပြုလုပ်ရာတွင် အုပ်စု စီ/ထောက် ကော်မတီဝင်များ အားလုံး တက်ရောက်နိုင်မှု ရှိ/မရှိ စစ်ဆေးခဲ့ပါသလား။ မတက်ရောက်နိုင်ခဲ့ပါက မှတ်ချက်တွင် ရှင်းလင်းပါ။	√		

၆.၇။အမျိုးသားများတင်ပြသော အခက်အခဲအတားအဆီးများ

- မိုးရာသီတွင်သွားရခက်ခဲသည်
- စိုက်ပျိုးရာတွင် နည်းပညာ၊ မျိုးကောင်းမျိုးသန့်၊ ချေးငွေရရှိမှုခက်ခဲသည်
- လျှပ်စစ်မီးမရှိသည့်အတွက် အလုပ်အကိုင်နှင့်ကလေးများ စာကြည့်ရန်ခက်ခဲသည်။
- လူမှုကူညီရေးကားမရှိသည့်အတွက် အရေးပေါ်လူနာများခက်ခဲသည်။
- ကျောင်းစာကြည့်တိုက်နှင့်သင်ထောက်ကူပစ္စည်းမပြည့်စုံ
- မီးဘေးအန္တရာယ်အတွက် မီးသတ်ကန်လိုအပ်
- ကျေးရွာကင်းတံခါးမရှိသဖြင့် လုံခြုံမှုခက်ခဲ
- ကျောင်းခြံစည်းရိုးမရှိသည့်အတွက် ကလေးများအတွက် လုံခြုံမှုအားနည်း
- ကျေးရွာစာကြည့်တိုက်မပြည့်စုံသည့်အတွက် ဗဟုသုတအသစ်များမရှာနိုင်

၆.၈။အမျိုးသမီးများ တင်ပြလာသော အခက်အခဲအတားအဆီးများ

- မိုးတွင်းကာလတွင် ရွာတွင်းလမ်းများ ရွံ့နွံထူထပ်သောကြောင့် သွားလာရ ခက်ခဲခြင်း။
- ကျန်းမာရေးအတွက်ရေအိမ်သာ ခက်ခဲ
- ကျန်းမာရေးသွားလာရေးအတွက် လူမှုကူညီရေးကားခက်ခဲ
- ကျောင်းခြံစည်းရိုး မရှိခြင်း။
- တစ်နေ့တာ လုပ်ဆောင်မှု တာဝန်များ ခက်ခဲခြင်း။

၆.၉။ ကျေးရွာအမျိုးသား၊ အမျိုးသမီးများဦးစားပေးရွေးချယ်ထားသော ဖွံ့ဖြိုးရေးလုပ်ငန်းစဉ်များ

- လျှပ်စစ်မီးတိုင်နှင့် မီးကြိုတိုးချဲ့ခြင်း။ (ကျား+မ)
- ကျေးရွာတွင်းလမ်းများကောင်းမွန်ရမည်။ (ကျား+မ)
- စိုက်ပျိုးရေးနည်းစနစ်များရရှိစေရမည်။ (ကျား)
- လူမှုကူညီရေးယာဉ်ရရှိစေရမည်။ (ကျား+မ)
- ကျောင်းစာကြည့်တိုက်ရရှိစေရမည်။ (ကျား)
- ရေအိမ်သာလည်းရရှိရမည်။ (မ)
- ကွန်ကရစ်ပြွန်တွေရရှိရမည်။ (ကျား+ မ)
- ကျောင်းခြံစည်းရိုးရရှိရမည်။ (မ)

၆.၁၀။ ကျေးရွာ၏(၅) နှစ်စဉ်ဦးစားပေး အစီအစဉ်

- ကျေးရွာလမ်းများကောင်းမွန်လာမည်။
- စိုက်ပျိုးရေးနည်းစနစ်များ၊ မျိုးကောင်းမျိုးသန့်များရရှိလာမည်။
- လျှပ်စစ်မီးလင်းရေးဖော်ဆောင်နိုင်မည်။
- လူမှုကူညီရေးယာဉ်ရရှိလာမည်။
- ကျောင်းစာကြည့်တိုက်နှင့်သင်ထောက်ကူပစ္စည်းများ ပြည့်စုံနေမည်။
- မီးသတ်ရေကန်ပြည့်စုံနေမည်။။
- ကျေးရွာကင်းတံခါးများပြည့်စုံနေမည်။
- ကျောင်းခြံစည်းရိုးရှိပြီး ကလေးများအတွက်လုံခြုံမှုရရှိနေမည်။
- ကျေးရွာစာကြည့်တိုက်ရရှိလာမည်။
- ကျေးရွာတွင်းလမ်းများတွင် ကွန်ကရစ်ပြွန်များပါလာမည်။
- ရေအိမ်သာများ လုံ့လောက်လာမည်။

ပြုစုသူ
 ဒေါ်ဝေမာစိုး (လူထုစည်းရုံးရေးမှူး)
 လက်မှတ်.....

နေ့စွဲ.....

၇။ ကော်မတီဝင်များရွေးချယ်ခြင်းနှင့် ကျေးရွာဖွံ့ဖြိုးရေးအစီအစဉ်ဆောင်ရွက်မှုမှတ်တမ်းဓါတ်ပုံများ

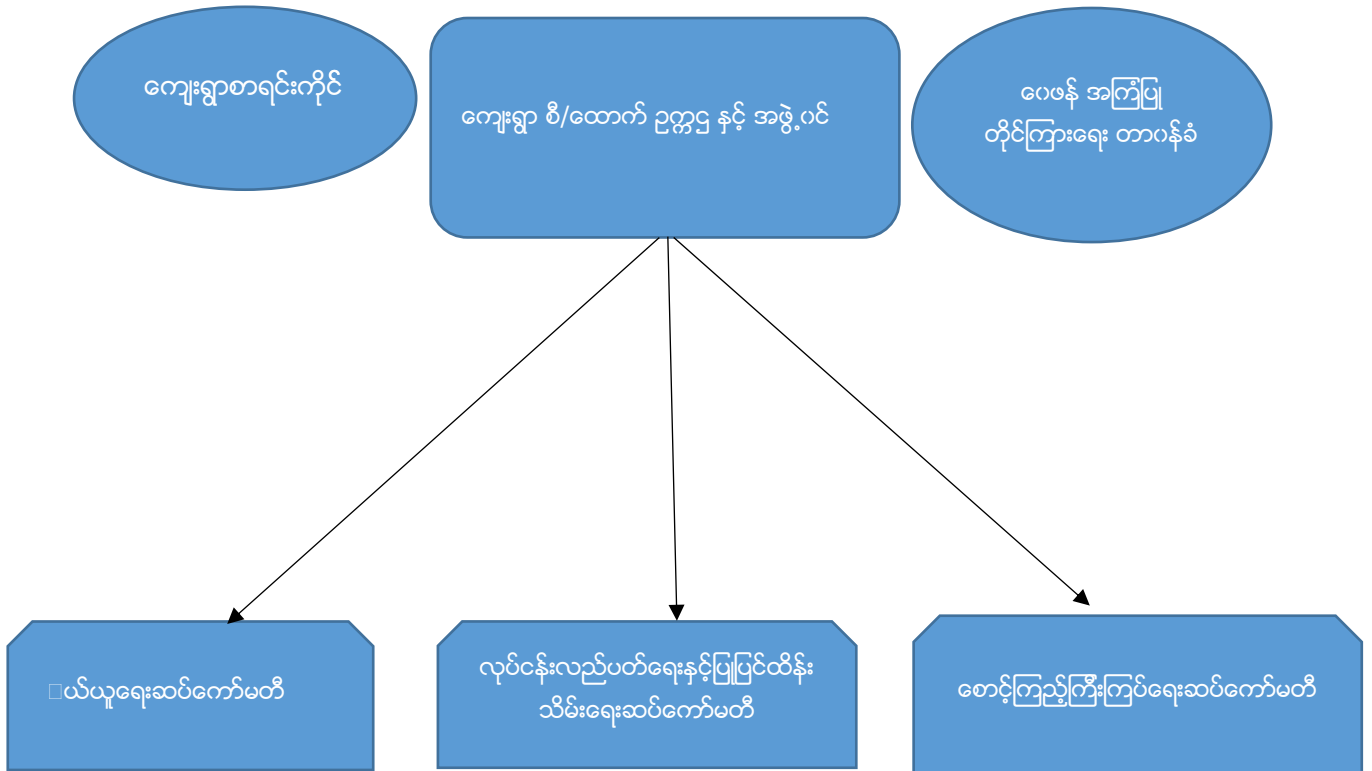

ကျေးရွာစီမံကိန်း အထောက်အကူပြု ကော်မတီဝင်များ

ကျေးရွာအုပ်စု စီ/ထောက် ဥက္ကဋ္ဌ နှင့် အဖွဲ့ဝင်

- ဥက္ကဋ္ဌ(ကျား) = ဦးစိုးဝင်း (09785014825)
- ဥက္ကဋ္ဌ(မ) = ဒေါ်ဝင်းမြိုင် (09-795121390)
- အဖွဲ့ဝင် = ဦးညွန့်ဝင်းလွင် (09- 400531684)

ဘဏ္ဍာရေးကော်မတီ

- ဦးအောင်နိုင်(ဘဏ္ဍာရေး ဥက္ကဋ္ဌ)-၀၉-၇၇၁၅၅၃၉၃၀
- ဒေါ်ဝင်းမြိုင် - ၂(ဘဏ္ဍာထိန်း)-၀၉-၇၉၅၁၂၁၃၉၀
- ဦးညွန့်ဝင်းလွင် (09- 400531684) (အုပ်စုစာရင်းကိုင်)
- ဒေါ်အောင်မိုးကြည် - (ကျေးရွာငွေစာရင်းကိုင်) ၀၉-၇၉၉၆၃၃၁၅၂

ဝေဖန်အကြံပြု တိုင်ကြားရေး ကော်မတီ

ဦးကျော်ဝင်း (တာဝန်ခံ) ဝဇ-၇၈၅၀၂၄၈၂၅

ဒေါ်ခင်ဌေးမ (တာဝန်ခံ) ဝဇ-၉၇၉၁၁၇၄၆၈

ဝယ်ယူရေးကော်မတီ

ဦးတိုးအောင်(ဥက္ကဋ္ဌ) ဝဇ၇၈၀၉၂၈၃၇၇

ဒေါ်သန်းသန်းမော် (အဖွဲ့ဝင်) ဝဇ- ၇၈၅၀၉၄၂၆

ဦးရန်နိုင်ဝင်း (အဖွဲ့ဝင်) ဝဇ - ၂၅၈၃၂၃၁၄၆

လုပ်ငန်းလည်ပတ်ရေးနှင့်ပြုပြင်ထိန်းသိမ်းရေးဆပ်ကော်မတီ

ဦးမြအောင်(ဥက္ကဋ္ဌ) ဝဇ - ၉၇၉၁၁၇၄၆၈

ဒေါ်မြင့်မာ (အဖွဲ့ဝင်) ဝဇ- ၇၈၉၆၂၇၃၂၁

ဦးသန့်ဇင် (အဖွဲ့ဝင်) ဝဇ-၇၈၈၉၂၁၀၆၈

စောင့်ကြည့်ကြီးကြပ်ရေးဆပ်ကော်မတီ

ဒေါ်တင်တင်ယု (ဥက္ကဋ္ဌ) ဝဇ-၇၈၅၀၁၄၈၂၅

ဦးကြည်အေး (အဖွဲ့ဝင်) ဝဇ- ၂၅၆၀၀၈၀၄၄

ဒေါ်ကြည်ကြည် (အဖွဲ့ဝင်) ဝဇ-၇၉၅၁၂၁၃၉၀

စေတနာ့ဝန်ထမ်း

ဦးမိုးဝင်းအောင် (ဝဇ-၇၉၀၇၉၁၀၇၆)

ဒေါ်မာလာဦး (ဝဇ-၉၇၉၁၁၇၄၆၈)

ကျေးရွာဖွံ့ဖြိုးရေးအစီအစဉ်ဆောင်ရွက်နေမှုမှတ်တမ်း



ကော်မတီဝင်များ ရွေးချယ်ခြင်း ဆောင်ရွက်မှု မှတ်တမ်းခိတ်ပုံများ



၈။ကျေးရွာအချက်အလက်(ပုံစံ-၁)

ပုံစံ - ၈ - ၁ ကျေးရွာအခြေခံအချက်အလက်များ (Form PC 1)

လမ်းညွှန်ချက်။ ကျေးရွာတစ်ရွာသို့ ပထမဆုံးမိတ်ဆက်ခရီး သွားရောက်သောအခါ လူထုစည်းရုံးရေးမှူးသည် ကျေးရွာ ခေါင်းဆောင်များအား ကျေးရွာအချက်အလက်များကို မေတ္တာရပ်ခံ၍ တောင်းခံရသည်။ ဤအချက်အလက်များကို စီမံကိန်း မိတ်ဆက်အစည်းပေးမတိုင်မီတောင်းခံရမည်။ စီမံကိန်းမိတ်ဆက်အစည်းပေးတွင် လူထုစည်းရုံးရေးမှူးသည် ဤအချက်အလက် များအား စစ်ဆေးပြီး မှန်ကန်အောင်ပြုလုပ်ရမည်။ ပြီးနောက်တွင် လူထုစည်းရုံးရေးမှူးမှ သတင်းအချက်အလက်ထံသို့ Tablets မှ တာဆင့် ဖြည့်သွင်းရမည်။

ကျေးရွာခေါင်းဆောင် အမည် - ဒိုးမြသိန်း	ကျေးရွာခေါင်းဆောင်၏ ဖုန်းနံပါတ် - ၀၉-၇၉၂၃၉၃၈၇၀	လူထုစည်းရုံးရေးမှူး၏ အမည် - ဒေါ်စေမာစိ
ပြည်နယ်/တိုင်းဒေသကြီး - မကွေး ၊ ခရိုင် - မကွေး	ကျေးရွာအုပ်စု - သာကွင်း	ကျေးရွာ - သာကွင်း

လူဦးရေ	အိမ်ထောင်စုအရေအတွက်	ကိုးကွယ်သည့်ဘာသာ	အိမ်ထောင်စုအရေအတွက်
လူမျိုးစု (၁) -----	၁၇၃	ဘာသာ (၁) - မဟာ	၁၇၃
လူမျိုးစု (၂) -----		ဘာသာ (၂) -----	
လူမျိုးစု (၃) -----		ဘာသာ (၃) -----	
လူမျိုးစုရော -----		ဘာသာရော -----	
အခြား			
	အရေအတွက်		
မသန်စွမ်းသူများ	၅		
ကြီးရွယ်အိုများ (၆၅ နှစ် နှင့် အထက်)	၁၀၆		
စစ်ဘေးရှောင်	-		

	အမျိုးသား (အရေအတွက်)	အမျိုးသမီး (အရေအတွက်)
လူဦးရေ	၃၈၂	၄၅၇
လူမျိုးစု (၁)-----		
လူမျိုးစု (၂)-----		
လူမျိုးစု (၃)-----		
အခြား		
အိမ်ထောင်စုဦးစီး	၁၂၈	၄၅

(ခ) အခြေခံအဆောက်အအုံ အသုံးအဆောင်များ

စာသင်ကျောင်း	အမှတ် ခြံပေါ်	ကျန်းမာရေး	အမှတ် ခြံပေါ်	ဘာသာရေး အဆောက် အအုံများ	အမှတ် ခြံပေါ်
အထက်တန်းကျောင်း	<input type="checkbox"/>	ဆေးရုံ	<input type="checkbox"/>	စေတီ	<input checked="" type="checkbox"/>
အလယ်တန်းကျောင်း	<input type="checkbox"/>	ကျန်းမာရေးဌာန	<input type="checkbox"/>	ဘုန်းကြီးကျောင်း	<input checked="" type="checkbox"/>
မူလတန်းကျောင်း	<input checked="" type="checkbox"/>	ကျန်းမာရေးဌာနခွဲ	<input checked="" type="checkbox"/>	ဟိန္ဒူဘုရားကျောင်း	<input type="checkbox"/>
မူကြိုကျောင်း	<input type="checkbox"/>	ဆေးပေးခန်း	<input type="checkbox"/>	ရေစိမ့်ယာန်ကျောင်း	<input type="checkbox"/>
အခြား	<input type="checkbox"/>	အခြား	<input type="checkbox"/>	ဗလီ	<input type="checkbox"/>
				အခြား	<input type="checkbox"/>
မှတ်ချက်		မှတ်ချက်		မှတ်ချက်	

(ဂ) ကျွမ်းကျင်သူများမှတ်တမ်း (ကျေးရွာတွင်နေထိုင်သော သို့မဟုတ် တခြားရွာမှလာရောက်သော ကျွမ်းကျင်သူများ)

(ခ) စာသင်ကျောင်း			(၂) ကျန်းမာရေး			(၃) လက်မှုပညာရှင်		
	ရွာတွင်နေ ထိုင်သူ	အခြားရွာမှ လာသူ		ရွာတွင်းနေ ထိုင်သူ	အခြား ရွာမှ လာသူ		ရွာတွင်း နေထိုင်သူ	အခြားရွာ မှလာသူ
မူလတန်းပြဆရာ/မ	<input checked="" type="checkbox"/>	<input checked="" type="checkbox"/>	ဆရာဝန်	<input type="checkbox"/>	<input type="checkbox"/>	လက်သမား	<input checked="" type="checkbox"/>	<input type="checkbox"/>
အထက်တန်းပြဆရာ/မ	<input type="checkbox"/>	<input type="checkbox"/>	လက်ထောက် ကျန်းမာရေးမှူး	<input type="checkbox"/>	<input type="checkbox"/>	ပန်းရံ	<input checked="" type="checkbox"/>	<input type="checkbox"/>
အလယ်တန်းပြဆရာ/မ	<input type="checkbox"/>	<input type="checkbox"/>	အမျိုးသမီးကျန်းမာရေး ဆရာမ	<input type="checkbox"/>	<input type="checkbox"/>	လျှပ်စစ်ကျွမ်းကျင် ပီးသမား	<input type="checkbox"/>	<input type="checkbox"/>
မူကြိုဆရာ/မ	<input type="checkbox"/>	<input type="checkbox"/>	သားဖွားဆရာမ	<input type="checkbox"/>	<input checked="" type="checkbox"/>	ရေပိုက်သွယ်သူ	<input type="checkbox"/>	<input type="checkbox"/>
အခြား	<input type="checkbox"/>	<input type="checkbox"/>	ပြည်သူ့ကျန်းမာရေးလုပ်သား	<input type="checkbox"/>	<input type="checkbox"/>	စက်ပြင်ဆရာ	<input checked="" type="checkbox"/>	<input type="checkbox"/>
			မှတ်ချက်			မှတ်ချက်		

(ဃ) ကျေးရွာသို့ ရောက်ရှိနိုင်သည့် လမ်းအခြေအနေ / ကျေးရွာတစ်ရွာသည် ၎င်း၏ ကျေးရွာအုပ်စုနှင့် ဆက်သွယ်ထားသော လမ်းအခြေအနေ (အောက်ပါတို့ကိုပိုင်းပါ)

ကျောက်ကြမ်းလမ်း ကတ္တရာလမ်း ကွန်ကရစ်လမ်း မော်တော်ဆိုင်ကယ်လမ်း
 ကျောက်ခင်းလမ်း မြေသားလမ်း လူသွားလမ်း အခြား ဂျင်းလမ်း

(င) ကျေးရွာဖွံ့ဖြိုးမှုစီမံချက်

(၁) လူထုပဟိုပြုစီမံကိန်းမစတင်မှီ ဤကျေးရွာတွင်ကျေးရွာဖွံ့ဖြိုးမှု စီမံချက်ရှိခဲ့ပါသလား?

ပိုင်းပါ
ရှိပါသည်/မရှိပါ/မသိပါ

(၂) ရှိခဲ့ပါလျှင် ဤစီမံချက်ကို မည်သည့် ခုနှစ်တွင်ပြင်ဆင်ခဲ့ပါသနည်း?

နှစ်----- မသိပါ

(၃) ဤစီမံချက်ကို မြို့နယ်မှအတည်ပြုခဲ့ပါသလား?

ပြုခဲ့ပါသည်/မပြုခဲ့ပါ/မသိပါ

(စ) ခရီးအကွာအဝေး

(၁) ဤကျေးရွာ၏ဗဟိုမှ ၎င်းကျေးရွာအုပ်စု၏ဗဟိုအထိ ခရီးခိုင်မည်မျှကွာဝေးသနည်း?

မိုင် ----- / မသိပါ

(၂) ဤကျေးရွာမှ ၎င်းကျေးရွာအုပ်စုဗဟိုအထိ သွားလာရာတွင်ကြာမြင့်သည့်အချိန်။

ခြောက်သွေ့ရာသီတွင်ကြာချိန် ----- ထော်လာရီ/မော်တော်ဆိုင်ကယ်/ခြေလျှင်/လား/မော်တော်ဘုတ်/
အခြား -----

မိုးရာသီတွင်ကြာချိန် ----- ထော်လာရီ/မော်တော်ဆိုင်ကယ်/ခြေလျှင်/လား/မော်တော်ဘုတ်/
အခြား -----

(ဆ) ပတ်ဝန်းကျင်ဆိုင်ရာ သဘာဝဘေးအန္တရာယ်

ဤကျေးရွာတွင် ရေကြီးခြင်းကဲ့သို့ သဘာဝဘေးအန္တရာယ်ကျရောက်ဖူးခြင်း ရှိပါသလား။

မရှိပါ ရှိပါသည် ရှိလျှင်ဖော်ပြပါ ----- ရေကြီး -----

(ဇ) ကျေးရွာတွင် ဖွဲ့စည်းထားသော အဖွဲ့အစည်းများ

လူထုဗဟိုပြုစီမံကိန်းမတိုင်မီ ဤကျေးရွာတွင် ကျေးရွာဖွံ့ဖြိုးရေးအတွက် အစိုးရ (သို့) ရွာသားများကိုယ်တိုင်(သို့) စီမံကိန်းတစ်ခုခုမှ ဖွဲ့စည်းထားသည့် အဖွဲ့အစည်းများရှိပါသလား။

(ဝ) ပတ်ဝန်းကျင်

(၂) ကောက်ရေးလင်း (သမားပေါ့ပေါ့)

(ဈ) အထွေထွေအုပ်ချုပ်ရေး ဦးစီးဌာန (GAD) မှ မှတ်တမ်းတင်ထားခြင်း

ဤကျေးရွာသည် အထွေထွေအုပ်ချုပ်ရေး ဦးစီးဌာန (GAD) မှ မှတ်တမ်းတင်ထားမှု ရှိပါသလား။

မရှိပါ ရှိပါသည်

ကျေးရွာခေါင်းဆောင်

အမည် - ဦးမြသန်း၊

လက်မှတ်  နေ့စွဲ - ၉.၁.၂၀၁၇

လူထုစည်းရုံးရေးမှူး

အမည် - ဒေါ်စောစို၊

လက်မှတ်  နေ့စွဲ - ၉.၁.၂၀၁၇

၉။စီမံကိန်းစက်ဝန်းအချိန်ဇယား(ပုံစံ-၂)

လူထုပတ်ပြု စီမံကိန်း၊ စီမံကိန်းလက်ခွဲ အပိုင်း - (၃) - ၂၉.၁၀.၂၀၁၆

ပုံစံ - ၀ - ၂ - စီမံကိန်းစက်ဝန်းအချိန်ဇယား (PC 2)

လမ်းညွှန်ချက်၊ သက်ဆိုင်ရာလူထုပတ်ပြုရေးရာ/လက်ထောက်နည်းပညာနည်းပညာပျံ့နှံ့ရေး စီမံကိန်းဝက်ဝန်းအဆင့်တစ်ခုပြီးစီးတိုင်း ကျေးရွာနှင့် ကျေးရွာအုပ်စုအတွက် ဤပုံစံကို ဖြည့်သွင်းရမည်။						
စည်းရုံးရေးရာ/ဝန်ထမ်း အမည် - ခေါ်စေမာဇီ						
နေ့စွဲ		စက်ဝန်းအားအမှတ်ခြံမီ၊ □ စက်ဝန်း(၁) □ မစက်ဝန်း(၂) □ စက်ဝန်း(၃) □ မစက်ဝန်း (၄)				
ပြည်နယ်/တိုင်း - စစ်ကိုင်းတိုင်း ၊ မြို့နယ် - ရွှေမြင်		ကျေးရွာအုပ်စု - သာလွန်		ကျေးရွာ - သာလွန်		
စီမံကိန်းအောင်မြင်မှုအဆင့်များ	နေ့စွဲ		အစည်းအဝေးတွင်တက်ရောက်သူအရေအတွက်			
	စတင်သည့် နေ့	ပြီးဆုံးသည့်နေ့	အမျိုးသား အရေအတွက်	အမျိုးသမီး အရေအတွက်	အိမ်ထောင်စု အရေအတွက်	လူမျိုးစုတက်ရောက်သူ အရေအတွက် နှင့် လူမျိုးစုအမည်
၁။ ကျေးရွာစီမံကိန်း စိတ်ဝင်စားစဉ်အခင်း	၂.၁.၂၀၁၇	၂.၁.၂၀၁၇	၆၃	၈၀	၁၄၃	၁၄၃ ၈၆၇
၂။ ကျေးရွာခွဲ မြို့မရေ စီမံချက်ရေးဆွဲခြင်း အစည်းအဝေး	၃.၁.၂၀၁၇	၃.၁.၂၀၁၇	၄၇	၈၆	၁၃၅	၁၃၅ ၈၆၇
၃။ ကျေးရွာအုပ်စု လုပ်ငန်းဆုံးဖြတ်ချက်ချသည့် အစည်းအဝေး	၃.၁.၂၀၁၇	၃.၁.၂၀၁၇	၇	၅	၁၂	၁၂ ၈၆၇
၄။ မြို့နယ်အဆင့် စီမံကိန်းရေးဆွဲရေး နှင့် အကောင်အထည်ဖော်ရေးကော်မတီ၏ စီမံကိန်း သုံးသပ်မှု အစည်းအဝေး	၁၀.၁.၁၇	၁၀.၁.၁၇	မရှိ	မရှိ	မရှိ	မရှိ
၅။ မြို့နယ် စီမံကိန်းရေးဆွဲရေး နှင့် အကောင်အထည်ဖော်ရေး ကော်မတီ၏ဆုံးဖြတ်ချက် ရွာသို့ အသိပေး အကြောင်းကြားသည့် အစည်းအဝေး	၂၅.၁.၁၇	၂၅.၁.၁၇	၄၆	၇၀	၁၁၆	၁၁၆ ၈၆၇
၆။ စီမံကိန်းလုပ်ငန်းခွဲစီမံချက်ရေးဆွဲခြင်း အစည်းအဝေး	၁၇.၂.၁၇	၁၇.၂.၁၇	၄၅	၅၃	၉၈	၉၈ ၈၆၇
၆.၁။ စီမံကိန်းလုပ်ငန်း အကောင်အထည်ဖော် ရေးဆွဲရေးအစီအစဉ် ရေးဆွဲခြင်း	၁၇.၂.၁၇	၁၇.၂.၁၇	၄၅	၅၃	၉၈	၉၈ ၈၆၇

လူထုပတ်ပြု စီမံကိန်း၊ စီမံကိန်းလက်ခွဲ အပိုင်း - (၃) - ၂၉.၁၀.၂၀၁၆

၆.၂။ ဝယ်ယူရေးအစီအစဉ် ရေးဆွဲခြင်း	၁၇.၂.၁၇	၁၇.၂.၁၇	၄၅	၅၃	၉၈	၉၈ ၈၆၇
၆.၃။ ဘဏ္ဍာရေးကုန်ကျမှု လျာထားအစီအစဉ် ရေးဆွဲခြင်း	၁၇.၂.၁၇	၁၇.၂.၁၇	၄၅	၅၃	၉၈	၉၈ ၈၆၇
၆.၄။ ပြင်/ထိန်းအစီအစဉ် ရေးဆွဲခြင်း	၁၇.၂.၁၇	၁၇.၂.၁၇	၄၅	၅၃	၉၈	၉၈ ၈၆၇
၇။ စီမံကိန်းလုပ်ငန်းခွဲ တိုးတက်မှု စောင့်ကြည့် အစည်းအဝေး						
၇.၁။ အစည်းအဝေး ပထမအကြိမ်						
၇.၂။ အစည်းအဝေး ဒုတိယအကြိမ်						
၇.၃။ အစည်းအဝေး တတိယအကြိမ်						
၈။ စီမံကိန်းလုပ်ငန်းခွဲ အပြီးသတ်စစ်ဆေးခြင်း အစည်းအဝေး						
၉။ လူထုစစ်ဆေးခွဲအစည်းအဝေး						

၁၀။ ကျေးရွာဖွံ့ဖြိုးရေးဦးစားပေးအစီအစဉ် (ပုံစံ-၃)

ပုံစံ - ၈ - ၃ ကျေးရွာဖွံ့ဖြိုးရေး ဦးစားပေးအစီအစဉ် (Form PC 3)

လမ်းညွှန်ချက်၊ အဆင့်(၃) ကျေးရွာမှော်မှန်းချက်အစည်းအဝေး ပြီးဆုံးသောအခါ ကျေးရွာစီမံကိန်း အထောက်အကူပြု ကော်မတီသည် လူထုစည်းရုံးရေးမှူးအကူအညီဖြင့် ဤပုံစံကိုပြည့်စုံအောင် ဖြည့်သွင်းရမည်။	
လူထုစည်းရုံးရေးမှူး/ဝန်ထမ်း အမည် <u>ဒေါ်ခင်စာမိ</u> :	
နေ့စွဲ <u>၈.၇.၁၇</u> စက်ဝန်းအား အမှတ်ခြစ်ပါ (✓) <input type="checkbox"/> စက်ဝန်း(၁) <input checked="" type="checkbox"/> စက်ဝန်း(၂) <input type="checkbox"/> စက်ဝန်း(၃) <input type="checkbox"/> စက်ဝန်း(၄)	
ပြည်နယ်/တိုင်း <u>မန္တလေး</u> ၊ မြို့နယ်/မြေအခြေ <u>ကျေးရွာအုပ်စု</u> ၊ ယာယီအုပ်စု <u>ကျေးရွာ</u> ၊ ကျေးရွာ <u>အကျွန်း</u> :	
က။ အခက်အခဲအတားအဆီးများအားဆွေးနွေးခြင်း - ယခုလက်ရှိအခြေအနေတွင် ဤကျေးရွာဖွံ့ဖြိုးတိုးတက်ရေးအတွက် အဓိက အခက်အခဲအတားအဆီးများသည် မည်သည်များဖြစ်ပါသနည်း။ (အမျိုးသား/သမီး အနည်းဆုံးအခက်အခဲ ၅ ခုစီဖော်ပြပါ)	
အမျိုးသား အဖွဲ့မှ တင်ပြသောအခက်အခဲအတားအဆီးများ	အမျိုးသမီး အဖွဲ့မှတင်ပြသောအခက်အခဲအတားအဆီးများ
၁ ဖျားနာသွားခြင်း၊ လူမှုရေးဆိုင်ရာ ခက်ခဲခြင်း	၁ တစ်ရပ်တည်းကောက်စားရေး ခက်ခဲခြင်း
၂ ချက်ပျက်မှုများ ဖြစ်ပေါ်လာခြင်း၊ စားနပ်ရိက္ခာ ခက်ခဲခြင်း	၂ ဝတ္တရားရေး အခက်အခဲဖြစ်
၃ ကျွန်ုပ်တို့အဖွဲ့အစည်းအတွင်း ဖွဲ့စည်းမှု အခက်	၃ ကျန်းမာရေး အခက်အခဲဖြစ် ဖြစ်
၄ ကျွန်ုပ်တို့အဖွဲ့အစည်းအတွင်း အဖွဲ့ဝင်များ အား ချစ်ခင်အားပေးခြင်း	၄ ကျန်းမာရေးအတွက် သွားကုသရေး အခက်အခဲဖြစ် ဖြစ်
၅ အဖွဲ့ဝင်များ အား ချစ်ခင်အားပေးခြင်း	၅ ကျန်းမာရေး အဖွဲ့အစည်း ဖွဲ့စည်းခြင်း

ခ။ မှော်မှန်းခြင်း - နောင်လာမည့် (၅) နှစ် အတွင်း ကျေးရွာဖွံ့ဖြိုးရေး မှော်မှန်းလျာထားချက်များအား တင်ပြပါ။

အမျိုးသားအဖွဲ့မှ တင်ပြသောမှော်မှန်းချက်များ	အမျိုးသမီးအဖွဲ့မှ တင်ပြသောမှော်မှန်းချက်များ
၁ လျှော့ချကုန်သွယ်ရေး ဝန်ဆောင်မှုများ	၁ ကျွန်ုပ်တို့အဖွဲ့အစည်းအတွင်း
၂ စိုက်ပျိုးရေးအဖွဲ့အစည်းများ ဖွဲ့စည်းပေးခြင်း	၂ ကျွန်ုပ်တို့အဖွဲ့အစည်းအတွင်း ဝန်ဆောင်မှုများ
၃ ကျွန်ုပ်တို့အဖွဲ့အစည်းအတွင်း ဖွဲ့စည်းပေးခြင်း	၃ ကျွန်ုပ်တို့အဖွဲ့အစည်းအတွင်း ဖွဲ့စည်းပေးခြင်း
၄ ကျွန်ုပ်တို့အဖွဲ့အစည်းအတွင်း ဖွဲ့စည်းပေးခြင်း	၄ ကျွန်ုပ်တို့အဖွဲ့အစည်းအတွင်း ဖွဲ့စည်းပေးခြင်း
၅ ကျွန်ုပ်တို့အဖွဲ့အစည်းအတွင်း ဖွဲ့စည်းပေးခြင်း	၅ ကျွန်ုပ်တို့အဖွဲ့အစည်းအတွင်း ဖွဲ့စည်းပေးခြင်း

ဂ။ လူထုစီမံကိန်း၏ လာမည့် (၄) နှစ်အတွက် အကျိုးဝင်သော ဦးစားပေး ဖွံ့ဖြိုးတိုးတက်မှု လုပ်ငန်း အစီအစဉ်များအားဖော်ပြပါ။

အဆင့်	ကျေးရွာအတွက် ဦးစားပေး ဖွံ့ဖြိုးတိုးတက်မှု လုပ်ငန်းစဉ်များ	အဆိုပြုသူ (အမျိုးသားများ/ အမျိုးသမီးများ/အမျိုးသား+ အမျိုးသမီး)	ခန့်မှန်းကုန်ကျ ဝန်ရိတ်	အကျိုးခံစားခွင့်ရှိသူ ခန့်မှန်းခြေ အရေအတွက်
၁	ကျွန်ုပ်တို့အဖွဲ့အစည်းအတွင်း ဖွဲ့စည်းပေးခြင်း	အမျိုးသား + အမျိုးသမီး	၈၄၃၀၀၀၀	ကျား - ၃၅၂၊ မိန်းမ - ၄၅၇၊ စုစုပေါင်း - ၈၀၉
၂	ကျွန်ုပ်တို့အဖွဲ့အစည်းအတွင်း ဖွဲ့စည်းပေးခြင်း	အမျိုးသား + အမျိုးသမီး	၁၀၀၀၀၀၀	ကျား - ၃၅၂၊ မိန်းမ - ၄၅၇၊ စုစုပေါင်း - ၈၀၉
၃	ကျွန်ုပ်တို့အဖွဲ့အစည်းအတွင်း ဖွဲ့စည်းပေးခြင်း	အမျိုးသား + အမျိုးသမီး	၁၂၀၀၀၀၀	ကျား - ၃၅၂၊ မိန်းမ - ၄၅၇၊ စုစုပေါင်း - ၈၀၉
၄	ကျွန်ုပ်တို့အဖွဲ့အစည်းအတွင်း ဖွဲ့စည်းပေးခြင်း	အမျိုးသား + အမျိုးသမီး	၂၀၀၀၀၀၀	ကျား - ၃၅၂၊ မိန်းမ - ၄၅၇၊ စုစုပေါင်း - ၈၀၉
၅				

ခက်အခဲအကားအဆီများအားဆွေးနွေးခြင်း

အမျိုးအမည်	အမျိုးအမည်	အမျိုးအမည်	အမျိုးအမည်
၆။	ရွာကပ်ရေတံခွန်များ၊ ရေပိတ်မျှများ၊ ရှိနေ၊ ရေအုတ်ယူရန်ခက်ခဲခြင်း၊ ရေအုတ်ခက်သည်လည်းရှိတော့သော်လည်းရှိသော်လည်း		
၇။	ထာဝရ - အပျော်ကြား၊ တံတောင်ရုံချောင်း၊ တံတားမှာအညစ်အကြေးရေများ၊ ဝတ္ထုကားရုံခက်ခဲ		
၈။	အစားအသောက်၊ ငွေရောင်းရုံ၊ မရှိတော့ကြောင်း၊ ကျောင်းသား/သူများ၊ ရဲဘော်၊ စစ်ရေး		✓

၉။ မျှော်မှန်ခြင်း

အမျိုးအမည်	အမျိုးအမည်	အမျိုးအမည်	အမျိုးအမည်
၆။	ဒုက္ခရောက်ရှိခြင်း၊ ကောင်းမွန်မှုများ၊ ရေကောင်းစေရန်၊ ရှိရမည်။		
၇။	မီးသတ်ခက်ရှိရမည်။		
၈။	ထာဝရ - အပျော်ကြား၊ တံတောင်ရုံချောင်း၊ တံတား၊ ကောင်းမွန်မှုများ		
၉။	မိမိတို့ကမ်းများကောင်းမွန်မှုများ		

၁၀။ အစားအသောက်၊ အုတ်တံတိုင်း၊ ရှိရမည်။

၁၁။ ရွာကပ်ရေ၊ ရေပိတ်မျှများ၊ ရေအုတ်ယူရန်ခက်ခဲခြင်း၊ ရေအုတ်ခက်သည်လည်းရှိတော့သော်လည်းရှိသော်လည်း

၁၂။ အစည်းအဝေးမှတ်တမ်းများ



စစ်ကိုင်းတိုင်းဒေသကြီး၊ မြောက်မြို့နယ်
ပထမအကြိမ်ကျေးရွာအစည်းအဝေးမှတ်တမ်း

- ကျေးရွာ - သာထွန်းကျေးရွာ
- ကျေးရွာအုပ်စု - သာထွန်းကျေးရွာအုပ်စု
- အစည်းအဝေးပြုလုပ်သည့်နေရာ - ရွာဦးဓမ္မာရုံ
- အစည်းအဝေးပြုလုပ်သည့်နေ့စွဲ - ၂.၁.၂၀၁၇

အကြောင်းအရာ။။ ဒုတိယနှစ်စီမံကိန်းမိတ်ဆက်အစည်းအဝေးပထမအကြိမ်အစည်းအဝေးပြုလုပ်ခြင်း။

အစည်းအဝေးတက်ရောက်သူဦးရေ-ကျား(၆၃)ဦး နှင့် မ(၈၀)ဦး=(၁၄၃)ဦး

ဆွေးနွေးချက်များ

ဆွေးနွေးချက်(၁)။ မိတ်ဆက်အစည်းအဝေးတွင်ကျေးရွာဥက္ကဋ္ဌမှကျေးရွာလူထုနှင့်လူထုဗဟိုပြုစီမံကိန်းဝန်ထမ်းမှ မိတ်ဆက်ခြင်း။

စီမံကိန်းအကြောင်းကို ကျေးရွာတာဝန်ရှိဝန်ထမ်းများနှင့် လူထုစည်းရုံးရေးမှူးများမှ ရှင်းလင်းပြောကြားခြင်း။

စီမံကိန်းစက်ဝန်းတွင် ပါဝင်သော အပိုင်း ၆ ပိုင်း အဆင့် ၁၄ ဆင့်အကြောင်းကို ရှင်းလင်းပြောကြားခြင်း၊ လူထုဗဟိုပြုစီမံကိန်းနှင့် သက်ဆိုင်သူအားလုံး၏ တာဝန်နှင့် ပတ္တရားများကို ရှင်းလင်းပြောကြားခြင်း ၊ လိုက်နာရမည့် ကျင့်ဝတ်နှင့် ဆောင်ရန်(၅)ရှောင်ရန်(၅) ချက်တို့ကို ဆွေးနွေးခြင်း၊ ရန်ပုံငွေ ခွဲဝေမှုအကြောင်းရှင်းလင်းပြောကြားခင်း၊ လည်ပါတ်ပြုပြင်ထိန်းသိမ်းမှု အကြောင်းဆွေးနွေးခြင်း၊ စေတနာ့ဝန်ထမ်း (၂) ယောက်အားရွေးချယ်ရန် ဆွေးနွေးခြင်း ဆွေးနွေးခဲ့သည်။ ရာတွင် ကျေးရွာလူထုနှင့် ကော်မတီဝင်များ၏သဘောတူညီမှုကြောင့် စေတနာ့ဝန်ထမ်းအဖြစ်

ဆက်လက်တာဝန်ထမ်းဆောင်ခဲ့ပါသည်။ ယခင်စေတနာ့ဝန်ထမ်းမှလည်း ပြန်လည်တာဝန် ထမ်းဆောင်ရန်သဘောတူညီပါသည်။

ဆွေးနွေးချက်(၂)။ ကျေးရွာလူထုအားလုံးပါဝင်သောလူထုဆန်းစစ်ခြင်းများပြုလုပ်ခဲ့ပါသည်။ အမျိုးသား အမျိုးသမီးပါဝင်သော အဖွဲ့ (၃) ဖွဲ့ခွဲ၍ အရင်းမြစ်ပြမြေပုံ ၊ ရာသီခွင်ပြဇယား၊ ဥစ္စာဓန ကြွယ်ဝမှု သတ်မှတ်ချက် ၊ ပင်ကူအိမ်သုံးသတ်ခြင်း အဖွဲ့စည်းဆိုင်ရာ ချိတ်ဆက်မှုနှင့် အမျိုးသား အမျိုးသမီး ထိန်းချုပ်မှု သုံးစွဲမှုများကို အဖွဲ့ခွဲ၍ ဆွေးနွေးခဲ့ခြင်း၊ အဖွဲ့လိုက် ဆွေးနွေးခဲ့သည်များကို ကျေးရွာလူထုအား ပြန်လည် ပူးပေါင်းပြီးဆွေးနွေးခဲ့သော အကြောင်းအရာများ၏ သုံးသပ်ချက်များကို တာဝန်ကျ ဝန်ထမ်းများမှ ပြန်လည်ဆွေးနွေးပြောကြားခြင်း

သဘောတူဆုံးဖြတ်ချက်များ

ကျေးရွာလူထု၏ အတည်ပြုချက်ကို ရယူ၍ ဥစ္စာဓနကြွယ်ဝမှု သတ်မှတ်ချက်ကို သဘောတူဆုံးဖြတ်ခဲ့ခြင်း၊ အမျိုးသမီး အမျိုးသား အဖွဲ့၍ ဆွေးနွေးသုံးသပ်ချက်များကို ကျေးရွာလူထုအားလုံး အတည်ပြု ကျေးရွာ၏စေတနာ့ဝန်ထမ်းရွေးချယ်ရာတွင် စေတနာ့ဝန်ထမ်း အဖြစ် ဦးမိုးဝင်းအောင် နှင့် ဒေါ်မာလာဦး အားရွေးချယ်ခဲ့ပါသည်။

မှတ်တမ်းတင်သူ
ဒေါ်မာလာဦး
စေတနာ့ဝန်ထမ်း



စစ်ကိုင်းတိုင်းဒေသကြီး၊မြောက်မြို့နယ်

ဒုတိယအကြိမ်ကျေးရွာအစည်းအဝေးမှတ်တမ်း

- ကျေးရွာ - သာထွန်းကျေးရွာ
- ကျေးရွာအုပ်စု - သာထွန်းအုပ်စု
- အစည်းအဝေးပြုလုပ်သည့်နေရာ - ရွာဦးဓမ္မာရုံ
- အစည်းအဝေးပြုလုပ်သည့်နေ့စွဲ - ၃.၁.၂၀၁၇

အကြောင်းအရာ။ ။ ဒုတိယနှစ်စီမံကိန်းဒုတိယအကြိမ်အစည်းအဝေးဦးစားပေးလုပ်ငန်း ရွေးချယ်ခြင်း နှင့်ကျေးရွာစီမံကိန်းအထောက်အကူပြုကော်မတီရွေးချယ်ခြင်း

အစည်းအဝေးတက်ရောက်သူများ။ ။ကျေးရွာသား(၄၉)ဦး၊ကျေးရွာသူ(၈၆)၊ပေါင်း(၁၃၅)၊

ဆွေးနွေးချက်များ

ဆွေးနွေးချက်။ ။လူထုဗဟိုပြုစီမံကိန်း ဒုတိယနှစ်စက်ဝန်း ဒုတိယအကြိမ်အစည်းအဝေးတွင် ပထမဦးစွာ မြို့နယ်မှ တာဝန်ရှိဝန်ထမ်းများမိတ်ဆက်ခြင်း ၊ ပထမအကြိမ်အစည်းအဝေးမှ ဆွေးနွေးသုံးသပ်ချက်များကို တာဝန်ရှိဝန်ထမ်းများမှ ပြန်လည် ပြောပြခြင်း။

ဒုတိယအကြိမ် အစည်းဝေးလုပ်ငန်းစဉ်များအကြောင်း ဆွေးနွေးပြီးနောက် အမျိုးသမီးတစ်ဖွဲ့ အမျိုးသားတစ်ဖွဲ့ခွဲပြီး ကျေးရွာ၏ အခက်အခဲပြဿနာများကို ဖော်ထုတ်ခြင်း ၊ မျှော်မှန်းချက်များကို ဆွေးနွေးခြင်းနှင့် ကျေးရွာဖွံ့ဖြိုးရေးလုပ်ငန်းစဉ်များကို ဆွေးနွေးခြင်း၊ ဆွေးနွေးခဲ့သော ဖွံ့ဖြိုးရေး လုပ်ငန်းစဉ်များကို ပြန်လည်ဆွေးနွေးခြင်းမှ ရရှိလာသော ဖွံ့ဖြိုးရေးလုပ်ငန်းစဉ် (၇ ခု) အား ကျေးရွာလူထု၏ဆန္ဒအရ လျှို့ဝှက် မဲပေးစနစ်ဖြင့် ရွေးချယ်ခဲ့ကြပါသည်။ဒုတိယနှစ် စီမံကိန်းတွင် အကျုံးဝင်သော လုပ်ငန်းနှင့်က အကျုံးမဝင်သော လုပ်ငန်းများအကြောင်းကိုလည်း တာဝန်ရှိသူများမှ ပြောကြားခဲ့ပြီး ကော်မတီဝင်များရွေးချယ်မှုကိုလည်းရှင်းလင်းပြောကြားခဲ့ပါသည်။

ပထမနှစ်စီမံကိန်းတွင် ပါဝင်သောကော်မတီဝင်များအား ဒုတိယနှစ်စီမံကိန်း ဆက်လက်လုပ်ဆောင်ရန် ဆန္ဒ ရှိမရှိ တာဝန်ရှိသူများမှ မေးမြန်ခဲ့ရာ ယခင်နှစ်က စေတနာဝန်ထမ်းလုပ်ကိုင်ခဲ့သူ ဦးစိုးဝင်း အား ကျေးရွာလူထုနှင့် ကော်မတီဝင်များ၏ ဆန္ဒအရ စီ၊ ထောက် ဥက္ကဋ္ဌ အဖြစ် ပြောင်းလဲခဲ့ပါသည်။ အခြားကော်မတီဝင်လေးဦးမှာ မိမိဆန္ဒအလျောက် နှုတ်ထွက်သောကြောင့် လျှို့ဝှက်မဲပေးစနစ်ဖြင့် ပြန်လည်ရွေးချယ်ခဲ့ပါသည်။

ဆုံးဖြတ်ချက်များ

ကျေးရွာဖွံ့ဖြိုးရေးအစီစဉ်များရွေးချယ်ရာတွင် အမျိုးသား အမျိုးသမီးရေးချယ်ခဲ့သော လုပ်ငန်းစဉ် (၇ခု) ကို ကျေးရွာလူထု၏ ဆန္ဒအလျောက် လျှို့ဝှက်မဲပေးစနစ်ဖြင့် ရွေးချယ်ခဲ့ရာ ပထမဦးစားပေး လုပ်ငန်းစဉ်မှာ ရွာတွင်းလမ်း (Wheel Track) ခင်းခြင်းလုပ်ငန်းကို အောင်မြင်ခဲ့ပါသည်။ ကော်မတီဝင် စုစုပေါင်းမှာလည်း ကျား(၉) မ(၉)ဖြင့် ရွေးချယ်နိုင်ခဲ့ပါသည်။

မှတ်တမ်းတင်သူ

ဒေါ်မာလာဦး

စေတနာ့ဝန်ထမ်း

သာထွန်း ကျေးရွာ၏ကဏ္ဍအလိုက်ဦးစားပေးဖွံ့ဖြိုးရေးလုပ်ငန်းစဉ်များ

မူရင်းအားကျေးရွာဖွံ့ဖြိုးရေးအထောက်အကူပြုကော်မတီထံတွင်ထားရှိရပါမည်။အခြားဌာနများနှင့် ညှိနှိုင်းရန်မိတ္တူထား

	အဆင့်	လုပ်ငန်း	အဆိုပြုသူ	လ/နှစ်	လုပ်ဆောင်မည့်သူ	ပြင်ပမှထောက်ပံ့ပေးသူ
အခြေခံအထောက်အဦး	၁	ကျေးရွာတွင်းလမ်းများကောင်းမွန်ရမည်။	✓ ကျား ✓ မ/၂၀၁၇		လူထုဗဟိုပြုစီမံကိန်း
	၂	လျှပ်စစ် မီးတိုင်နှင့် မီးကြီးတိုးချဲ့ခြင်း။	✓ ကျား ✓ မ/.....		လူထုဗဟိုပြုစီမံကိန်း
	၃	ကျောင်းစာကြည့်တိုက်ရရှိစေရမည်။	□ ကျား/.....		လူထုဗဟိုပြုစီမံကိန်း
	၄	သာထွန်းအညွန့်ကြားတံတားအခက်အခဲ	□ ကျား □ မ/.....		
	၅	ရွာတွင်းလမ်းများ အုတ်ရေမြောင်း	ကျား မ			
	၆	ကျောင်းခြံစည်းရိုး	□ မ/.....		
	၇	မီးသတ်ကန်				
	၈	ကျောင်းစာကြည့်တိုက်				

အသက်မွေးဝမ်းကျောင်း	၁	စိုက်ပျိုးရေးနည်းပညာ	ကျား			
	၂	မျိုးကောင်းမျိုးသန့်	ကျား			
ကျန်းမာရေးနှင့် အဟာရ	၁	ယင်လုံအိမ်သာ	<input type="checkbox"/> ကျား <input type="checkbox"/> မ/.....		
	၂		<input type="checkbox"/> ကျား <input type="checkbox"/> မ/.....		
	၃		<input type="checkbox"/> ကျား <input type="checkbox"/> မ/.....		
	၄		<input type="checkbox"/> ကျား <input type="checkbox"/> မ/.....		
	၅		<input type="checkbox"/> ကျား <input type="checkbox"/> မ/.....		
ပညာရေး	၁		<input type="checkbox"/> ကျား <input type="checkbox"/> မ/.....		လူထုပဟိုပြု စီမံကိန်း
	၂		<input type="checkbox"/> ကျား <input type="checkbox"/> မ/.....		လူထုပဟိုပြု စီမံကိန်း
	၃		<input type="checkbox"/> ကျား <input type="checkbox"/> မ/.....		ကျေးလက်ဒေသဖွံ့ဖြိုး တိုးတက်ရေးဦးစီးဌာန
	၄		<input type="checkbox"/> ကျား <input type="checkbox"/> မ/.....		
	၅		<input type="checkbox"/> ကျား <input type="checkbox"/> မ/.....		
အခြား	၁		<input type="checkbox"/> ကျား <input type="checkbox"/> မ/.....		လူထုပဟိုပြု စီမံကိန်း
	၂		<input type="checkbox"/> ကျား <input type="checkbox"/> မ/.....		ကျေးလက်ဒေသ ဖွံ့ဖြိုးတိုးတက်ရေး ဦးစီးဌာန

VDP အရည်အသွေးထိန်းချုပ်မှု

ထိန်းချုပ်သူ-

ရက်စွဲ---

ကျေးရွာ---

VDP ရက်စွဲ----

မြို့နယ်---

ကျေးရွာအုပ်စု-----

(၁) VDP စာရွက်စာတမ်းပြီးဆုံးမှုကို စစ်ဆေးပါ။(OM အရ)

- မျက်နှာဖုံး(အဖုံး)
- မာတိကာ
- ကျေးရွာအခြေခံ Data
- PSA အကျဉ်းချုပ်နှင့် PRA လုပ်ငန်းစဉ်
- အမျိုးသား/အမျိုးသမီးအဖွဲ့များ၏ အခက်အခဲများ
- ကျေးရွာမျှော်မှန်းချက် (ဆွေးနွေးချက်ရလဒ်)
- အမျိုးသား/အမျိုးသမီးအဖွဲ့များ သဘောတူထားသည့်နောင်လေးနှစ်အတွက် ဦးစားပေးလုပ်ငန်းများစာရင်း(အခြေခံအဆောက်အဦး၊အသက်မွေးမှု၊ပညာရေး၊လူမှုထိန်းသိမ်းမှု...) နောက်ဆက်တွဲများ
- လူမှုရေးအကဲဖြတ်မှု စာရွက်စာတမ်းခါတ်ပုံနှင့် PRA လုပ်ငန်းစဉ်(ဖြစ်နိုင်လျှင်)၊မြေပုံများပါ ရမည်၊စည်းစိမ်ပိုင်ဆိုင်မှုအဆင့်၊Venn ပုံ...
- ကျေးရွာစီမံကိန်းရေးဆွဲရေးအစည်းအဝေးမိတ္တူ
- ကျေးရွာအချက်အလက် (PC-1 ပုံစံ)
- ကျေးရွာမျှော်မှန်းချက်

(၂) လူမှုရေးအကဲဖြတ်မှုအရည်အသွေးနှင့် VDP စစ်ဆေးပါ။

- VDP တွင်ပါဝင်သော ဦးရေ (အမျိုးသား/အမျိုးသမီး)-
- လူမှုရေးအကဲဖြတ်မှုအရည်အသွေးနှင့် VDP အတွက် ရက်ပေါင်း-
- PRA ပစ္စည်းအသုံးပြုသည့် အရေအတွက်-
- ပါဝင်သောဦးရေနှင့်လုပ်ငန်းများမှတ်တမ်းတင်ခြင်း(အစည်းအဝေးမှတ်တမ်း၊အဖွဲ့ခါတ်ပုံ၊တိုင်းရင်းသားအနည်းစုနှင့်ထိခိုက်လွယ်အဖွဲ့များ)
- အလွန်ကောင်း
- ကောင်း
- ညံ့
- လုပ်ငန်းများမှတ်တမ်းတင်ခြင်းနှင့်အမျိုးသမီးအဖွဲ့အစည်းအဝေး၏ရလဒ်အားခွဲခြားထားသလား။
- ရှိ

- မရှိ
- စီမံကိန်းအရေအတွက်(အမျိုးသား/အမျိုးသမီးရွေးချယ်မှုအရေအတွက်)-
- PRA နှင့်သက်ဆိုင်သောအခြား စီမံကိန်းအရေအတွက်(အမျိုးသား/အမျိုးသမီးရွေးချယ်မှုအရေအတွက်)--