

ပြည်ထောင်စုသမ္မတမြန်မာနိုင်ငံတော်အစိုးရ

စိုက်ပျိုးရေး၊ မွေးမြူရေးနှင့်ဆည်မြောင်းဝန်ကြီးဌာန

ကျေးလက်ဒေသဖွံ့ဖြိုးတိုးတက်ရေးဦးစီးဌာန

ပေါက်မြို့နယ်



လူထုဗဟိုပြုစီမံကိန်း

National Community Driven Development Project



ကျေးရွာဖွံ့ဖြိုးရေးအစီအစဉ်

Village Development Plan (VDP)

ပေါက်မြို့နယ်၊ များပိုင်းအုပ်စု၊ ရေနံသာကျေးရွာ

၂၀၁၇ခုနှစ်

မာတိကာ

အကြောင်းအရာ	စာမျက်နှာ
၁။ မြို့နယ်ပြင်မြေပုံ	၃
၂။ အုပ်စုမြေပုံ`	၄
၃။ အုပ်စုတွင်ပါဝင်သောကျေးရွာများစာရင်း	၄
၄။ ကျေးရွာသမိုင်းကြောင်း(ကျေးရွာအခြေခံအချက်အလက်များ)	၅
၅။ လူထုပူးပေါင်းပါဝင်သော လူမှုဆန်းစစ်ခြင်းနှင့်အကဲဖြတ်ခြင်းလုပ်ငန်းစဉ် (PSA/PRA) အကျဉ်းချုပ်ဇယား	၆
၆။ လူမှုရေး နှင့် အရင်းအမြစ်ပြင်မြေပုံ	၇
၇။ လူမှုရေး နှင့် အရင်းအမြစ်ပြင်မြေပုံသုံးသပ်ချက်	၇
၈။ ဥစ္စာနေကြွယ်ဝမှုအဆင့် သတ်မှတ်ချက်ပြပုံ	၈
၉။ ဥစ္စာနေကြွယ်ဝမှုအဆင့်သတ်မှတ်ချက်ဇယားသုံးသပ်ချက်	၈
၁၀။ အရင်းအမြစ် အသုံးပြုမှုနှင့်ထိန်းချုပ်မှု	၉
၁၁။ အရင်းအမြစ် အသုံးပြုမှုနှင့်ထိန်းချုပ်မှု သုံးသပ်ချက်	၉
၁၂။ ရာသီခွင်ပြဇယား	၁၀
၁၃။ ရာသီခွင်ပြဇယားသုံးသပ်ချက်	၁၀
၁၄။ ပင့်ကူအိမ်ပြပုံ (ကျား၊မ)	၁၁
၁၅။ ပင့်ကူအိမ်သုံးသပ်ချက် (ကျား၊မ)	၁၁
၁၆။ အဖွဲ့အစည်းချိတ်ဆက်မှုပြပုံ	၁၂
၁၇။ အဖွဲ့အစည်းချိတ်ဆက်မှုပြပုံသုံးသပ်ချက်	၁၂
၁၈။ အမျိုးသမီး အမျိုးသားများ၏အခက်အခဲပြဿနာများ	၁၃
၁၉။ အမျိုးသမီး အမျိုးသားများ၏ မျှော်မှန်းချက်များ	၁၃
၂၀။ ဦးစားပေးလုပ်ငန်းများရွေးချယ်ခြင်းဇယား	၁၄
၂၁။ ကော်မတီဝင်များစာရင်း	၁၅
၂၂။ ကျေးရွာအချက်အလက်များ (ပုံစံ-၁)	၁၆
၂၃။ စီမံကိန်းအချိန်ဇယား (ပုံစံ-၂)	၁၉
၂၄။ ကျေးရွာဖွံ့ဖြိုးရေးဦးစားပေးအစီအစဉ် (ပုံစံ-၃)	၂၁
၂၅။ ကျေးရွာအုပ်စုစီမံကိန်းလုပ်ငန်းခွဲရွေးချယ်ခြင်း (ပုံစံ-၄)	၂၅
၂၆။ အစည်းအဝေးမှတ်တမ်းများ	၂၉
၂၇။ ကဏ္ဍအလိုက်ဦးစားပေးဖွံ့ဖြိုးရေးလုပ်ငန်းစဉ်များ	၃၁
၂၈။ ကျေးရွာဖွံ့ဖြိုးရေးအစီအစဉ်ဆောင်ရွက်မှုမှတ်တမ်းဇယား	၃၄

၁။ မြို့နယ်ပြမြေပုံ

CLUSTERS MAP OF NCCDP PROJECT OF PAUK TOWNSHIP

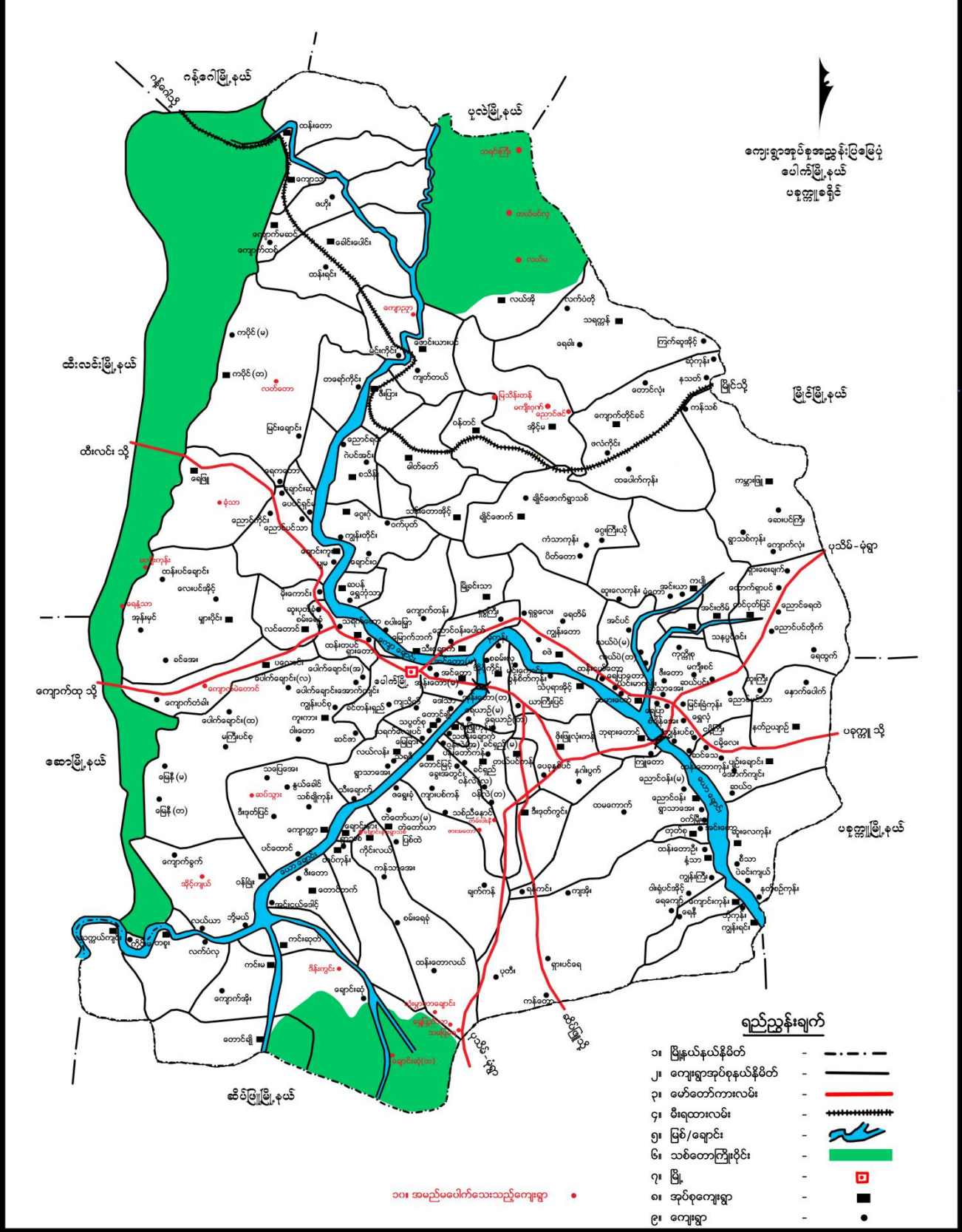

၂။ ကျေးရွာအုပ်စုမြေပုံ

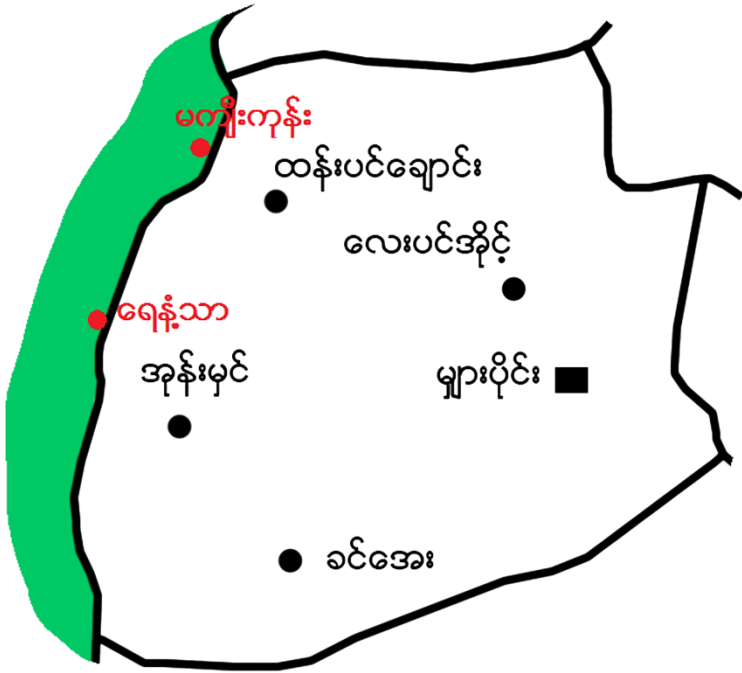

၅။ လူထုပူးပေါင်းပါဝင်သော လူမှုဆန်းစစ်ခြင်းနှင့်အကဲဖြတ်ခြင်းလုပ်ငန်းစဉ် (PSA/PRA) အကျဉ်းချုပ်ဇယား

လူထုပူးပေါင်းပါဝင်သော လူမှု ဆန်းစစ်ခြင်း နှင့် အကဲဖြတ်ခြင်း လုပ်ငန်းစဉ် (PSA/PRA အကျဉ်းချုပ်ဇယား)

ရေကြီးနယ်၊ မွားပိုင်ကုန်စင်၊ ရေနံ့သာကျေးရွာ

ရက်စွဲ - ၁၂.၂.၂၀၁၇

စဉ်	ကဏ္ဍအမျိုးအစား	ရက်စွဲ	နို့တိုက်ကုန်စင်	တက်ရောက်သူ			ကဏ္ဍအမျိုးအစား
				က	မ	ပေါင်း	
၁	ကုသိုလ်ရေးဌာန	၂၀၁၇.၂.၂၀	ရက်စွဲရက်စွဲများ၊ ချစ်သော၊ ကလောင်ကလောင်၊ နွမ်းပါး၊ ကနွမ်းပါးဆုံး၊ လူငယ်ကုန်စင်	၄၁	၅၂	၉၃	ခိုက်မျိုး၊ ရေ၊ ကုသိုလ်ရေး၊ ရေအားလုံး၊ များ၊ ရေကူး၊ ချိုင့်၊ ဝေပေပေ၊ ထွက်ပေးပို့တော်၊ လမ်း၊ ပန်း၊ ဆက်သွယ်ရေး
၂	ပိုင်ဆိုင်မှုဆိုင်ခင်း	၂၀၁၇.၂.၂၀	ရက်စွဲရက်စွဲများ၊ ချစ်သော၊ ကလောင်ကလောင်၊ နွမ်းပါး၊ ကနွမ်းပါးဆုံး၊ လူငယ်ကုန်စင်	၄၁	၅၂	၉၃	ကမျိုး၊ သား၊ ကမျိုး၊ သမီး၊ ပိုင်ဆိုင်ခြင်း၊ ထိန်း၊ ချုပ်ထား၊ သည့်ပိုင်ဆိုင်မှု (သို့) ကရင်၊ ကနွမ်းပါး၊ နို့၊ စား၊ စား၊ များ၊ နှင့် လိုက်နာချက်များ၊ နွမ်းပါး၊ ခြား၊ နား၊ ခြင်း
၃	ပိုင်ဆိုင်မှုဆိုင်ခင်း	၂၀၁၇.၂.၂၀	ရက်စွဲရက်စွဲများ၊ ချစ်သော၊ ကလောင်ကလောင်၊ နွမ်းပါး၊ ကနွမ်းပါးဆုံး၊ လူငယ်ကုန်စင်များ	၄၁	၅၂	၉၃	ကမျိုး၊ သား၊ နှင့် ကမျိုး၊ သမီး၊ ပိုင်ဆိုင်ခြင်း၊ ထိန်း၊ ချုပ်ထား၊ သည့်ပိုင်ဆိုင်မှု (သို့) ကရင်၊ ကနွမ်းပါး၊ နို့၊ စား၊ စား၊ များ၊ နှင့် လိုက်နာချက်များ၊ ကွဲပြား၊ ခြား၊ နား၊ ခြင်း
၄	မင်းပိုင်	၂၀၁၇.၂.၂၀	ရက်စွဲရက်စွဲများ၊ ချစ်သော၊ ကလောင်ကလောင်၊ နွမ်းပါး၊ ကနွမ်းပါးဆုံး၊ လူငယ်ကုန်စင်များ	၄၁	၅၂	၉၃	ကျေးရွာကွဲ၊ နှင့် ဖြစ်ပေပေပေ၊ ကနွမ်းပါး၊ မည်ကဲ့သို့၊ သောလုပ်ငန်း၊ များ၊ ကွဲပြား၊ သည့်ပိုင်ဆိုင်မှု၊ များ၊ နှင့် ချိတ်ဆက်လုပ်ငန်း
၅	လူမှုရေး၊ ကရင်၊ ကနွမ်းပါး	၂၀၁၇.၂.၂၀	ရက်စွဲရက်စွဲများ၊ ချစ်သော၊ ကလောင်ကလောင်၊ နွမ်းပါး၊ ကနွမ်းပါးဆုံး၊ လူငယ်ကုန်စင်များ	၃၄	၇၄	၁၀၈	ကျေးရွာ၊ ကလောင်ကရင်များ၊ ကျေးရွာ၊ မိမိ၊ ဘုန်း၊ ကြီးကျော်၊ ကျေးရွာ၊ လမ်း၊ လမ်း/ဟာ၊ ကျေးရွာ၊ ကြီးကျော်၊ တန်းများ
၆	ကုသိုလ်ရေးဌာန	၂၀၁၇.၂.၂၀	ရက်စွဲရက်စွဲများ၊ ချစ်သော၊ ကလောင်ကလောင်၊ နွမ်းပါး၊ ကနွမ်းပါးဆုံး၊ လူငယ်ကုန်စင်များ	၃၄	၇၄	၁၀၈	ကွဲပြားသော လူမှုရေး၊ များ၊ ကမျိုး၊ ကစား၊ များ၊ ကမျိုး၊ သား၊ နှင့် ကမျိုး၊ သမီး၊ များ၏ ယူကွဲပြားသောကုသိုလ်ရေး၊ ကရင်၊ ကနွမ်းပါး၊ ထိန်း၊ ချုပ်ခြင်း

၉။ ဥစ္စာနေကြွယ်ဝမှုအဆင့်သတ်မှတ်ချက်ဇယားသုံးသပ်ချက်

ပေါက်မြို့နယ် - များပိုင်းအုပ်စု - ရေနံသာကျေးရွာ

ဦးဆိုင်မှုသုံးသပ်ခြင်း

အွေးနှေးခြင်း နှင့် ဆန်းစစ်ခြင်း

ဇွဲမ မျိုးသမီး → ကပ်ချုပ်စက်

ဇွဲမ မျိုးသား → ဘောလုံးကွင်း၊ ကား

ဇွဲမ မျိုးသား / မျိုးသမီး → လယ်ယာ၊ ဆိုဗော့

ရေနံတွင်း၊ စာသင်ကျောင်း၊ ကျွဲ / ငွှာ

လှည်း၊ ရေကန်

ဇွဲမ မျိုးသမီး + များကထိန်း ဘယ်

သား ကြသည့်

ဇွဲမ မျိုးသမီး ဦးဆောင်ခွင့် နည်း

၁၀။ အရင်းအမြစ် အသုံးပြုမှုနှင့်ထိန်းချုပ်မှု

ပေါက်မြို့နယ် - များပိုင်းအုပ်စု - ရေနံသာကျေးရွာ

အရင်းအမြစ်သုံးစွဲမှုပုံစံပြုလေ့ရှိသော

ကမ္ဘာ + မ

ဘောလုံးကွင်း
ကား

အပ်ချုပ်စက်

လယ်ယာ
ရေနံတွင်း
ဆိုင်ကယ်
စာသင်ကျောင်း
ကျွဲငွား
လှည်း
ရေကန်

ပေါက်မြို့နယ် - များပိုင်းအုပ်စု - ရေနံသာကျေးရွာ

အရင်းအမြစ်ထိန်းချုပ်မှုပုံစံပြုလေ့ရှိသော

ကမ္ဘာ + မ

ဘောလုံးကွင်း
ကား
ဆိုင်ကယ်
စာသင်ကျောင်း
လှည်း
အပ်ချုပ်စက်
ရေကန်

လယ်ယာ
ရေနံတွင်း
ကျွဲငွား

၁၀။ အရင်းအမြစ် အသုံးပြုမှုနှင့်ထိန်းချုပ်မှု သုံးသပ်ချက်

ပေါက်မြို့နယ်- များပိုင်းအုပ်စု- ရေနံသာကျေးရွာ
 ဝိုင်ဆိုင်မှုသုံးသပ်ခြင်း
 ဆွေးနွေးခြင်း နှင့် ဆန်းစစ်ခြင်း

ဇွဲက မျိုးသမီး → ကပ်ချုပ်စေ
 ဇွဲက မျိုးသား → ဧကယုတ်စွမ်း၊ လော့
 ဇွဲက မျိုးသား/မမျိုးသမီး → လဟာ/ဟာ၊ ဆိုဗော
 ကျော့စွမ်း၊ စာသင်ကျောင်း၊ ကျွဲ/စွား၊
 လှည်း၊ ကျောက်
 ဇွဲက မျိုးအမီးမသား၊ များကထိန်းချုပ်
 သားကြသည့်
 ဇွဲက မျိုးသမီး ဦးစားပေးခြင်း၊ နည်း။

၁၂။ ရာသီခွင်ပြဇယား

ရာသီခွင်ပြ ဇယား												
အကြောင်းအရာ	တိုင်း	ကဆုန်	နွေရာသီ	ဝါဆို	ဝါခေါင်	တော်သက်	သီတင်းကျွတ်	ဘုန်းကြီး	တင်ဆန်း	ပြာသို	တပို့တော်	တပေါင်း
မိုးရွာချခြင်း		ပဲခွံ၊ ရွှံ့၊ မြေရေ		ခေါ့	ခဲဝဲ	ရွာသီး၊ ရေအေး				ပဲခွံ၊ ရွှံ့		
ပွဲတော်	သင်္ဂြိုဟ်	ဘုရားပွဲ					မင်္ဂလာတင်ကထိန်				မင်္ဂလာတင်	မင်္ဂလာ
ကျောင်းချိန်												
ကခြားခြေထိုး ချိန်ကလေးချိန်	မေးလျှောက်ချိန်							ရွာထိ၊ ချိန်				
လမ်းပန်းဆက်သွယ်ရေး	ကောင်းကောင်း				လမ်းဆက်ခဲချိန်							ကောင်းကောင်း
ကျန်းမာရေး				ထိပ်ဖျက်ဝမ်းရောဂါ	တုတ်ရောဂါ							
ဝမ်းဗွေ		၁၀	၁၀	၁၀	၁၀	၁၀						
ဖွက်ဗွေ		၁၀	၁၀	၁၀	၁၀	၁၀	၁၀	၁၀			၁၀	၁၀

၁၃။ ရာသီခွင်ပြဇယားသုံးသပ်ချက်

ပေါက်မြို့နယ် - များ - ပိုင်း - ဆုပ်စု - ရှေးနံ့သာကျေးရွာ
ရာသီခွင်ပြဇယားနှင့် ဆွေးနွေးခြင်း နှင့်ဆန်းစစ်ခြင်း
 ဇွဲခိုက်မျိုးရေး ဆုပ်စုနှင့် ရာသီခွင် ငယ်သာခိုက်
 ခြေသည်။ လက်လုပ်လက်စားများ
 ဇွဲတရားပတ်ဆုံး ဆုပ်စုကိုရှာမရပါ။
 ဇွဲ ရာသီခွင်နှင့်ဆိုင်သွား ရောက်ဆုပ်စုကို
 ပါသည်။
 ဇွဲ ဝေဖွဲ့မှုထွက်ပေးမညီမျှပါ။

၁၄။ ပင့်ကူအိမ်ပြပုံ (ကျား၊မ)

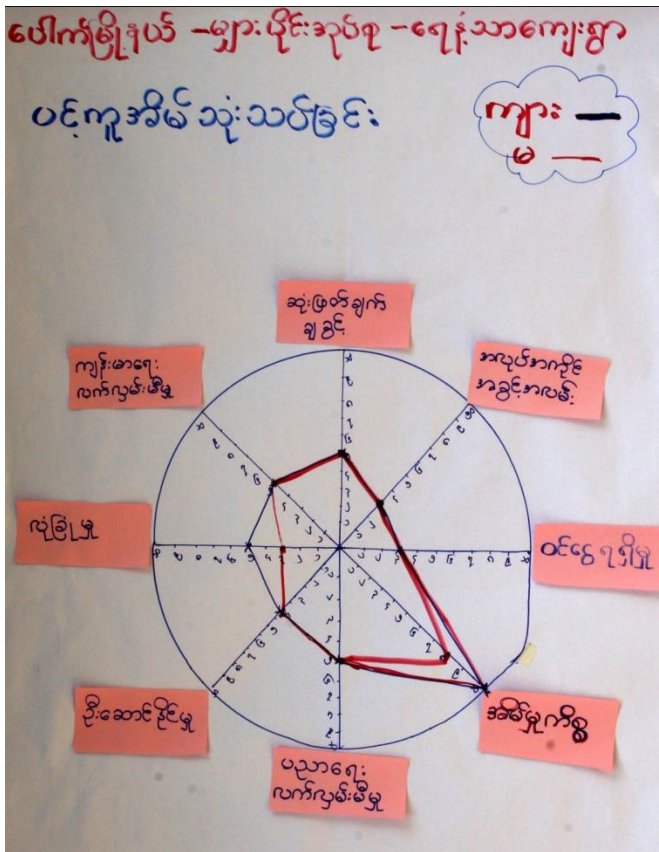
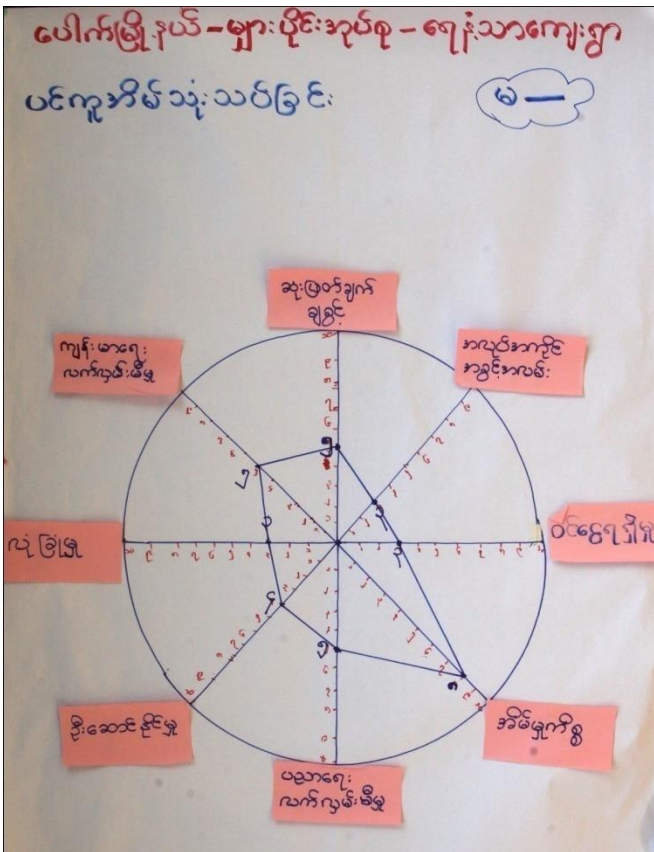

၁၅။ ပင့်ကူအိမ်သုံးသပ်ချက် (ကျားမ)

ပေါက်မြို့နယ်-မြားပိုင်အုပ်စု-ရှေ့နံ့သာကျေးရွာ
 ပင့်ကူအိမ်သုံးသပ်ခြင်း ဆွေးနွေးခြင်း နှင့်ဆန်းစစ်ခြင်း
 ~~~~~  
 ၀၁။ ခြေစာများ သား/သား/တန်းတူနှင့်  
 ရှေးမရ"

၀၂။ ခြေစာများ သားများက ဆုံးဖြတ်ချက်  
 အတွက် နှိုးဆောင်မှု၊ လုံခြုံမှု၊ ယုံကြည်မှု

၀၃။ ပညာရေး၊ ကျန်းမာရေး၊ ဆုံးဖြတ်ချက်  
 တန်းတူပါ။

၀၄။ ခြေစာများ သား၊ ခြေစာများ စီမံခွင့် မှုလုပ်  
 နေ့ကို ခြေစာများ ဆုံးဖြတ်ပိုင်ခွင့်ရှိပါသည်။

၁၆။ အဖွဲ့အစည်းချိတ်ဆက်မှုပြပုံ

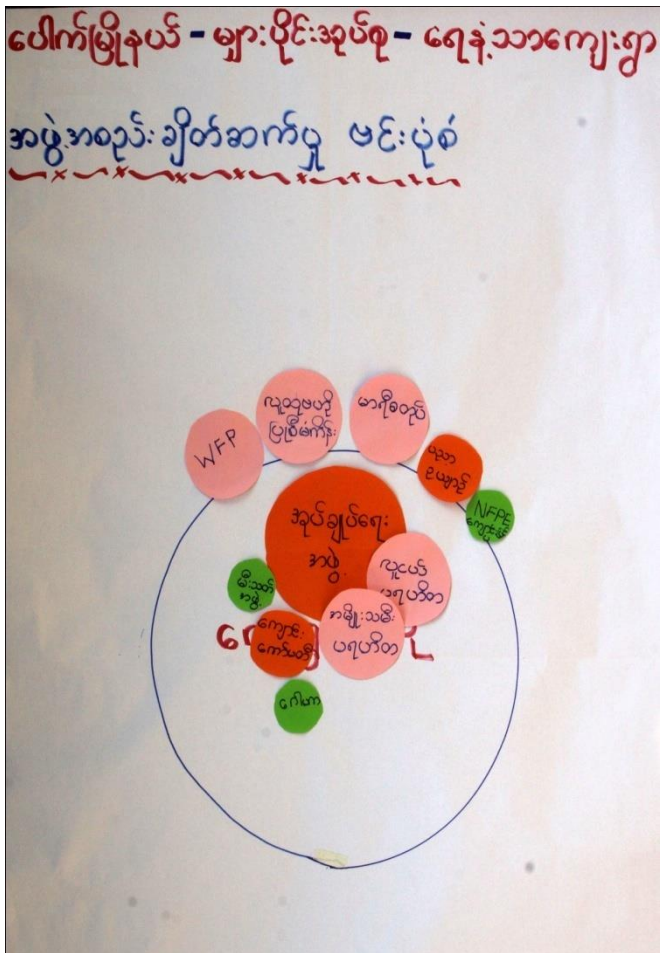
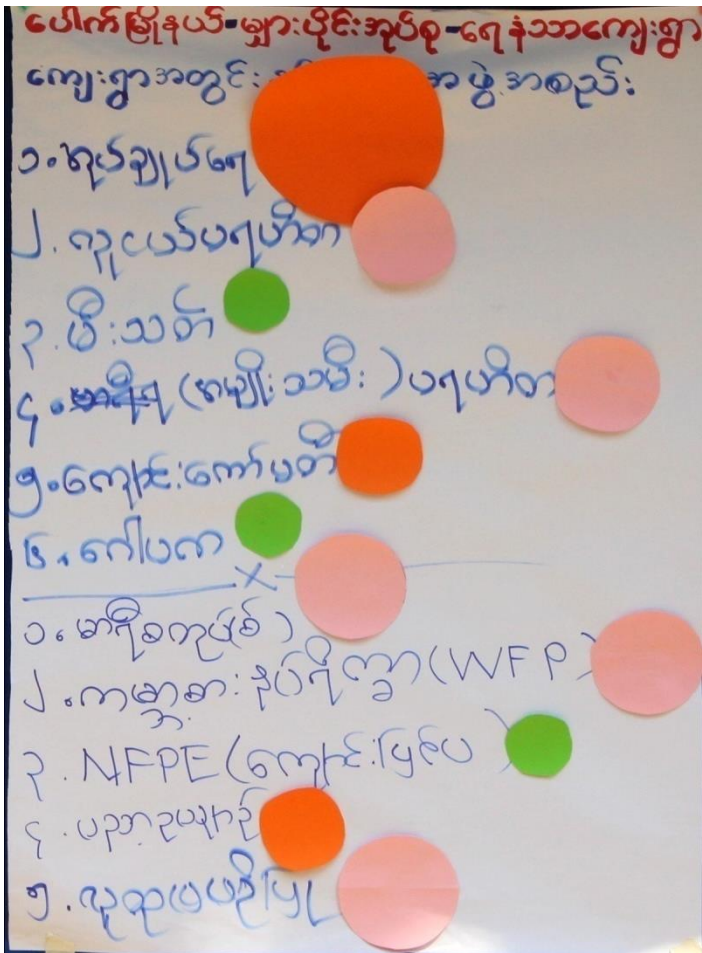

၁၇။ အဖွဲ့အစည်းချိတ်ဆက်မှုပြပုံသုံးသပ်ချက်

ပေါက်မြို့နယ် - များပိုင်းအုပ်စု - ရေနံ့သာကျေးရွာ

ဖင်းပုံစံ ဆွေးနွေးခြင်းနှင့်ဆန်းစစ်ခြင်း

ဤလျှပ်ဆွဲသည် အဖွဲ့မရှိပါ။

ဤလျှပ်ဆွဲ -> ကုလသမဂ္ဂ၊ ကမ္ဘာ့ဆေးနာရီ၊ ကျပ်ချွပ်ရေး။

ဤကာသာရေး - ဂေါပက

ဤပညာရေး - ကျေးဇူးကော်မတီ

ဤ - WFP, NFPE

ဤပညာဥယျာဉ်

ဤကျန်းမာရေး -> မာရီဇာကွပ်ကဲ (အမျိုးသမီး)

ဤလူထုပညာဖြန့်ဖြူး - ဒေသဖွံ့ဖြိုးရေး



၁၈။ အမျိုးသမီး၊ အမျိုးသားများ၏အခက်အခဲပြဿနာများ

**ပြဿနာ၊ ခက်ခဲခဲ၊ ကတားကဆီး (ရှေ့သား)**

- ⇒ လမ်းပန်းဆက်သွယ်ရေးခက်ခဲခြင်း < ၆ >
- ⇒ လျှပ်မာရေး ခက်ခဲခြင်း
- ⇒ ဆောက်လုပ်ရေးခက်ခဲခြင်း
- ⇒ အလုပ်အကိုင် ရှားပါးခြင်း
- ⇒ ဆရာ၊ ဆရာမ ရှေးဒိမ်ရာမလုံလောက်ခြင်း
- ⇒ ညမောင်ဂျီကလေးများ စာကျက်အဆင်မပြေခြင်း
- ⇒ ကွယ်လွန်သွားလာရခက်ခဲခြင်း
- ⇒ ကလေးများ ကျောင်းဆောင်မလုံခြင်း

**ပြဿနာ၊ ခက်ခဲခဲ၊ ကတားကဆီး (ရှေ့သား)**

၁. လမ်း → မိုးရာသီသွား၍ ဟုတ်ကျိုးမကျ၊ ကချိန်မိမိသွားနိုင်
၂. ရေ → ချက်နု၊ ဆောက်လုပ်ရေးမရှိခြင်း၊ တွန့်ထက်လုံးမလုံလောက်
၃. ကျောင်း → ကျောင်းသားကောင်းနှင့် ကျောင်းဆောင်မညီမျှ  
ကလေးများ ကစားရုံပြင် မှမရှိ
၄. စားစန့် → နှစ်စဉ်သွားရန် စားစန့်ခွင့်၊ လိုက်လံဆောင်  
မိုးဖွားရန်ခက်ခဲ
၅. ဆိုလာမီး → ကျောင်းသားများ စာကျက်ရန်ခက်ခဲ
၆. စာသင်ကျောင်း → မြေထိန်းနံရံ၊ ကျောင်းနှင့် ယမ်းနီကပ်  
ရေသဖြင့် "
၇. ရေပေးရေးကန် → ဓမ္မရာသီ မီးရှူးထိန်း ရေ
၈. ကသက်မြေဝမ်းကျောင်း → ကလေးကလေး ကလေးကလေး မရှိ
၉. ရွာတွင်းလမ်း → မိုးတွင်း သွားလာရန်ခက်ခဲ



၁၉။ အမျိုးသမီး၊ အမျိုးသားများ၏ မျှော်မှန်းချက်များ

၈၇၃. သာ မျှော်မှန်းချက် <၆>

၁. ၈၇၃. သာ၊ ကျောက်တံခါး၊ လမ်းကောင်း မွန်လာခြင်း
၂. ဆေးခန်းရှိခြင်း၊ ဇာတိကျန်မာရေး၊ အဆင်ပြေလာခြင်း
၃. သောကသုံး ပေါ်ပေါ်များများ ဂုဏ်
၄. အလုပ်အကိုင် အခွင့်အလမ်းများ ရရှိခြင်း
၅. သာ၊ သာမများ၊ ချစ်စရာ ရရှိခြင်း
၆. ဆိုလာမီး ရရှိခြင်း၊ ဇာတိ အိမ်စိုင်းလင်း ဖြစ်ကလေးများ၊ စာ ကျက်၇၈၀ အဆင် ပြေခြင်း
၇. ဂွာတွင်းလမ်းများ ကောင်း မွန်လာခြင်း
၈. ကလေးများ ကျောင်းဆောင်၊ ဝန်းထဲ၇ လုံခြုံခြင်း၊ အိမ်သာ ရရှိခြင်း
၉. ၈၇၃. သာ၊ ထမ်း ပင် ချောင်း လမ်း

(ကျား) မျှော်မှန်းချက် (၈၇၃. သာ)

လမ်း → တိုးတက်မှုပေးလဲ၊ ဒေသထွက်တုန့် စာပေတင်ပို့ခြင်း။

ကျောက်တောက်တိတ် → သာ၊ ဂွာတွင်း၊ သောက်သုံးကျသောက်သုံးလာနိုင်မယ်။

ကျောင်း → ကလေးများ လုံခြုံစွာပညာသင်ခြင်း။

ဆေးခန်း → ကိုယ်ဝန်ဆောင်၊ ဗဟိုဝန် ကလေးတွေကောင်းမွန်ဆိုလား။ → ကလေးများ ချိန်မကျ ဝေးကွာခြင်း။

ခြေထိန်းခြင်း → အသုံးကျောင်းကို ပျက်စီး ပြုပြင်ကာကွယ်။

ကျောက်တင် → မီးဖိုထိန်း ထိန်းစိုက်ချရမယ်။

စာပေထွက်ထွက် → ဆင်းရဲမိသားစု စာပေစာကြည့်စာရင်း စာရင်းကလေးများ ရလာနိုင်မယ်။

ဂွာတွင်းလမ်း → သာသာကျ၊ ကျောင်း သား / ဂွာများ စာဆင်ပေးသွား လာနိုင်မယ်။

၂၀။ ဦးစားပေးလုပ်ငန်းများရွေးချယ်ခြင်းဇယား

- ဖွံ့ဖြိုးတိုးတက်ရေးလုပ်ငန်းစဉ်များ**
၁. လမ်း -> ရှေ့သာ-ကျောက်တံခါးလမ်း (က+မ) ၃
  ၂. ကျောက် (တဘက်ပိတ်ဆည်) (က+မ) ၃
  ၃. ကျောင်း (စကားစာ) (က+မ) ✓
  ၄. ကျောင်း (ဖြေထိန်းနံရံ) (က+မ) ✓
  ၅. ဆေးခန်း (က+မ)
  ၆. ဆိုလာမီး (က+မ) ၃
  ၇. ရသက်မွေးဝမ်းကျောင်း (က+မ) ၃
  ၈. ကျေးဇာတိ (ကျား) ✓
  ၉. ရွာတွင်းလမ်း (ကျား+မ) ✓
  ၁၀. ဆရာ/မများနေအိမ် (လှိုင်ထမ်း မိမိယာ) (မ) ၃
  ၁၁. ရှေ့သာ - ဆေးပေးစင်တာလမ်း (မ)

- ပထမဌာနစက်ဝန်း**
၁. ကျောင်း (စကားစာ) (က+မ)
  ၂. ကျောင်း (ဖြေထိန်းနံရံ) (က+မ)
  ၃. ကျေးဇာတိ (က+မ)
  ၄. ရွာတွင်းလမ်း (က+မ)
- ဒုတိယဌာနစက်ဝန်း**
၁. ရှေ့သာ - ကျောက်တံခါးလမ်း
  ၂. ကျောက် (တဘက်ပိတ်ဆည်)
- တတိယဌာနစက်ဝန်း**
၁. ဆိုလာမီး
  ၂. ရသက်မွေးဝမ်းကျောင်း
  ၃. ဝန်ထမ်း မိမိယာ
- စတုတ္ထဌာနစက်ဝန်း**
၁. ရှေ့သာ - ဆေးပေးစင်တာလမ်း
  ၂. ဆေးခန်း

၂၁။ ကော်မတီဝင်များစာရင်း

ကျေးဇူးစီမံကိန်း၊ စီမံကိန်းဌာန၊ ကော်မတီဝင်များစာရင်း

ပေါက်မြို့နယ်၊ မြားပိုင်ကုန်သည်၊ ရန်နဲ့သာကျေးရွာ

| စဉ် | ကမ္ဘာ      | ကျား | မ | ရာထူး / တာဝန်                   |
|-----|------------|------|---|---------------------------------|
| ၁   | ဒေါ်ခင်စု  | ✓    |   | စီမံကိန်းဌာန                    |
| ၂   | ဒေါ်ခင်စု  |      | ✓ | စီမံကိန်းဌာန                    |
| ၃   | ဒေါ်ခင်စု  | ✓    |   | ကျေးဇူးစီမံကိန်းဌာန             |
| ၄   | ဒေါ်ခင်စု  |      | ✓ | ကျေးဇူးစီမံကိန်းဌာန             |
| ၅   | ဒေါ်ခင်စု  | ✓    |   | ဝယ်ယူရေးကော်မတီ                 |
| ၆   | ဒေါ်ခင်စု  |      | ✓ | ဝယ်ယူရေးကော်မတီ                 |
| ၇   | ဒေါ်ခင်စု  | ✓    |   | ဝယ်ယူရေးကော်မတီ                 |
| ၈   | ဒေါ်ခင်စု  | ✓    |   | လုပ်ငန်းစဉ်ထိန်းသိမ်းရေးကော်မတီ |
| ၉   | ဒေါ်ခင်စု  |      | ✓ | လုပ်ငန်းစဉ်ထိန်းသိမ်းရေးကော်မတီ |
| ၁၀  | ဒေါ်ခင်စု  | ✓    |   | လုပ်ငန်းစဉ်ထိန်းသိမ်းရေးကော်မတီ |
| ၁၁  | ဒေါ်ခင်စု  | ✓    |   | စောင့်ကြည့်ရေးကော်မတီ           |
| ၁၂  | ဒေါ်ခင်စု  |      | ✓ | စောင့်ကြည့်ရေးကော်မတီ           |
| ၁၃  | ဒေါ်ခင်စု  |      | ✓ | စောင့်ကြည့်ရေးကော်မတီ           |
| ၁၄  | ဒေါ်ခင်စု  | ✓    |   | ကော်မတီဝင်                      |
| ၁၅  | ဒေါ်ခင်စု  | ✓    |   | ကော်မတီဝင်                      |
| ၁၆  | ဒေါ်ခင်စု  |      | ✓ | ကော်မတီဝင်                      |
| ၁၇  | ဒေါ်ခင်စု  | ✓    |   | ကျေးဇူးစီမံကိန်းဌာန             |
|     | စုစုပေါင်း | ၁၀   | ၇ |                                 |



၂၂။ ကျေးရွာအချက်အလက်များ (ပုံစံ-၁)

ပုံစံ - ၈ - ၁ ကျေးရွာအခြေခံအချက်အလက်များ (Form PC 1)

လမ်းညွှန်ချက်။ ကျေးရွာတစ်ရွာသို့ ပထမဆုံးမိတ်ဆက်ခရီး သွားရောက်သောအခါ လူထုစည်းရုံးရေးမှူးသည် ကျေးရွာ ခေါင်းဆောင်များအား ကျေးရွာအချက်အလက်များကို မေတ္တာရပ်ခံ၍ တောင်းခံရသည်။ ဤအချက်အလက်များကို စီမံကိန်း မိတ်ဆက်အစည်းဝေးမတိုင်မီတောင်းခံရမည်။ စီမံကိန်းမိတ်ဆက်အစည်းဝေးတွင် လူထုစည်းရုံးရေးမှူးသည် ဤအချက်အလက် များအား စစ်ဆေးပြီး မှန်ကန်အောင်ပြုလုပ်ရမည်။ ပြီးနောက်တွင် လူထုစည်းရုံးရေးမှူးမှ သတင်းအချက်အလက်ထံသို့ Tablets မှ တစ်ဆင့် ဖြည့်သွင်းရမည်။

|                                       |                                                 |                                        |
|---------------------------------------|-------------------------------------------------|----------------------------------------|
| ကျေးရွာခေါင်းဆောင် အမည်<br>ဦး ကားရွှေ | ကျေးရွာခေါင်းဆောင်၏ ဖုန်းနံပါတ်<br>၀၉-၂၆၃၂၇၀၇၁၂ | လူထုစည်းရုံးရေးမှူး၏ အမည်<br>ဒေါ်ရွှေမ |
| ပြည်နယ်၊တိုင်းဒေသကြီး<br>မကွေး        | မြို့နယ်<br>ကျောက်                              | ကျေးရွာအုပ်စု<br>ရွာပိုင်              |
|                                       |                                                 | ကျေးရွာ<br>ကျေးရွာ                     |

က။ လူဦးရေ

| လူမျိုးစု                                  | အိမ်ထောင်စုအရေအတွက် | ကိုးကွယ်သည့်ဘာသာ  | အိမ်ထောင်စုအရေအတွက် |
|--------------------------------------------|---------------------|-------------------|---------------------|
| လူမျိုးစု (၁) - မြန်မာ                     | ၁၇၀                 | ဘာသာ (၁) - မြန်မာ | ၁၇၀                 |
| လူမျိုးစု (၂) -----                        |                     | ဘာသာ (၂) -----    |                     |
| လူမျိုးစု (၃) -----                        |                     | ဘာသာ (၃) -----    |                     |
| လူမျိုးစုရော -----                         |                     | ဘာသာရော -----     |                     |
| အခြား                                      |                     |                   |                     |
|                                            | အရေအတွက်            |                   |                     |
| မသန်စွမ်းသူများ                            | ၄                   |                   |                     |
| သက်ကြီးရွယ်အိုများ<br>(၆၅ နှစ် နှင့် အထက်) | ၁၀                  |                   |                     |
| စစ်ဘေးရှောင်                               | -                   |                   |                     |

| လူဦးရေ                 | အမျိုးသား (အရေအတွက်) | အမျိုးသမီး (အရေအတွက်) |     |
|------------------------|----------------------|-----------------------|-----|
| လူမျိုးစု (၁) - မြန်မာ | ၃၈၆                  | ၃၈၁                   | ၇၆၇ |
| လူမျိုးစု (၂) -----    |                      |                       |     |
| လူမျိုးစု (၃) -----    |                      |                       |     |
| အခြား                  |                      |                       |     |
| အိမ်ထောင်ဦးစီး         | ၁၅/၂                 | ၁၈                    |     |

(ခ) အခြေခံအဆောက်အအုံ အသုံးအဆောင်များ

| စာသင်ကျောင်း    | အမှတ်<br>ခြံပေါ်                    | ကျန်းမာရေး       | အမှတ်<br>ခြံပေါ်         | ဘာသာရေး အဆောက်<br>အအုံများ | အမှတ်<br>ခြံပေါ်                    |
|-----------------|-------------------------------------|------------------|--------------------------|----------------------------|-------------------------------------|
| အထက်တန်းကျောင်း | <input type="checkbox"/>            | ဆေးရုံ           | <input type="checkbox"/> | စေတီ                       | <input checked="" type="checkbox"/> |
| အလယ်တန်းကျောင်း | <input type="checkbox"/>            | ကျန်းမာရေးဌာန    | <input type="checkbox"/> | ဘုန်းကြီးကျောင်း           | <input checked="" type="checkbox"/> |
| မူလတန်းကျောင်း  | <input checked="" type="checkbox"/> | ကျန်းမာရေးဌာနခွဲ | <input type="checkbox"/> | ဟိန္ဒူဘုရားကျောင်း         | <input type="checkbox"/>            |
| မူကြိုကျောင်း   | <input type="checkbox"/>            | ဆေးပေးခန်း       | <input type="checkbox"/> | ခရစ်ယာန်ကျောင်း            | <input type="checkbox"/>            |
| အခြား           | <input type="checkbox"/>            | အခြား            | <input type="checkbox"/> | ဗလီ                        | <input type="checkbox"/>            |
|                 |                                     |                  |                          | အခြား                      | <input type="checkbox"/>            |
| မှတ်ချက်        |                                     | မှတ်ချက်         |                          | မှတ်ချက်                   |                                     |

(ဂ) ကျွမ်းကျင်သူများမှတ်တမ်း (ကျေးရွာတွင်နေထိုင်သော သို့မဟုတ် တခြားရွာမှလာရောက်သော ကျွမ်းကျင်သူများ)

|                 | (၁) စာသင်ကျောင်း         |                                     | (၂) ကျန်းမာရေး               |                          |                          | (၃) လက်မှုပညာ                  |                                     |
|-----------------|--------------------------|-------------------------------------|------------------------------|--------------------------|--------------------------|--------------------------------|-------------------------------------|
|                 | ရွာတွင်နေ<br>ထိုင်သူ     | အခြားရွာမှ<br>လာသူ                  |                              | ရွာတွင်နေ<br>ထိုင်သူ     | အခြား<br>ရွာမှ<br>လာသူ   |                                | ရွာတွင်<br>နေထိုင်                  |
| မူလတန်းပြဆရာ/မ  | <input type="checkbox"/> | <input checked="" type="checkbox"/> | ဆရာဝန်                       | <input type="checkbox"/> | <input type="checkbox"/> | လက်သမား                        | <input checked="" type="checkbox"/> |
| အထက်တန်းပြဆရာ/မ | <input type="checkbox"/> | <input type="checkbox"/>            | လက်ထောက်<br>ကျန်းမာရေးမှူး   | <input type="checkbox"/> | <input type="checkbox"/> | ပန်းရံ                         | <input checked="" type="checkbox"/> |
| အလယ်တန်းပြဆရာ/မ | <input type="checkbox"/> | <input type="checkbox"/>            | အမျိုးသမီးကျန်းမာရေး<br>ဆရာမ | <input type="checkbox"/> | <input type="checkbox"/> | လျှပ်စစ်ကျွမ်းကျင်၊<br>မီးသမား | <input checked="" type="checkbox"/> |
| မူကြိုဆရာ/မ     | <input type="checkbox"/> | <input type="checkbox"/>            | သားဖွားဆရာမ                  | <input type="checkbox"/> | <input type="checkbox"/> | ရေပိုက်သွယ်သူ                  | <input checked="" type="checkbox"/> |
| အခြား           | <input type="checkbox"/> | <input type="checkbox"/>            | ပြည်သူ့ကျန်းမာရေးလုပ်သား     | <input type="checkbox"/> | <input type="checkbox"/> | စက်ပြင်ဆရာ                     | <input checked="" type="checkbox"/> |
| မှတ်ချက်        |                          |                                     | မှတ်ချက်                     |                          |                          | မှတ်ချက်                       |                                     |

(ဃ) ကျေးရွာသို့ ရောက်ရှိနိုင်သည့် လမ်းအခြေအနေ / ကျေးရွာတစ်ရွာသည် ၎င်း၏ ကျေးရွာအုပ်စုနှင့် ဆက်သွယ်ထားသော လမ်းအခြေအနေ (အောက်ပါတို့ကိုပိုင်းပါ)

ကျောက်ကြမ်းလမ်း      ကတ္တရာလမ်း      ကွန်ကရစ်လမ်း      မော်တော်ဆိုင်ကယ်လမ်း  
 ကျောက်ခင်းလမ်း      မြေသားလမ်း      လူသွားလမ်း      အခြား \_\_\_\_\_

(င) ကျေးရွာဖွံ့ဖြိုးမှုစီမံချက်

- (၁) လူထုဗဟိုပြုစီမံကိန်းမစတင်မီ ဤကျေးရွာတွင်ကျေးရွာဖွံ့ဖြိုးမှု စီမံချက်ရှိခဲ့ပါသလား? ပိုင်းပါ  
ရှိပါသည်/မရှိပါ/မသိပါ
- (၂) ရှိခဲ့ပါလျှင် ဤစီမံချက်ကို မည်သည့် ခုနှစ်တွင်ပြင်ဆင်ခဲ့ပါသနည်း? နှစ်-----/မသိပါ
- (၃) ဤစီမံချက်ကို မြို့နယ်မှအတည်ပြုခဲ့ပါသလား? ပြုခဲ့ပါသည်/မပြုခဲ့ပါ /မသိပါ

(စ) ခရီးအကွာအဝေး

- (၁) ဤကျေးရွာ၏ပဟိုမှ ၎င်းကျေးရွာအုပ်စု၏ပဟိုအထိ ခရီးမိုင်မည်မျှကွာဝေးသနည်း? မိုင်-12-/မသိပါ
- (၂) ဤကျေးရွာမှ ၎င်းကျေးရွာအုပ်စုပဟိုအထိ သွားလာရာတွင်ကြာမြင့်သည့်အချိန်။

ခြောက်သွေ့ရာသီတွင်ကြာချိန် ၀၀:၁၁:၃၀ နာရီ ထော်လာရီ/မော်တော်ဆိုင်ကယ်/ခြေလျင်/လား/မော်တော်ဘုတ်/  
အခြား -----  
မိုးရာသီတွင်ကြာချိန် ၀၀:၅:၀၀ နာရီ ထော်လာရီ/မော်တော်ဆိုင်ကယ်/ခြေလျင်/လား/မော်တော်ဘုတ်/  
အခြား -----

(ဆ) ပတ်ဝန်းကျင်ဆိုင်ရာ သဘာဝဘေးအန္တရာယ်

ဤကျေးရွာတွင် ရေကြီးခြင်းကဲ့သို့ သဘာဝဘေးအန္တရာယ်ကျရောက်ဖူးခြင်း ရှိပါသလား။  
 မရှိပါ  ရှိပါသည် ရှိလျှင်ဖော်ပြပါ -----

(ဇ) ကျေးရွာတွင် ဇွဲစည်းထားသော အဖွဲ့အစည်းများ

လူထုပဟိုပြုစီမံကိန်းမတိုင်မီ ဤကျေးရွာတွင် ကျေးရွာဖွံ့ဖြိုးရေးအတွက် အစိုးရ (သို့) ရွာသားများကိုယ်တိုင်(သို့) စီမံကိန်းတစ်ခုခုမှ ဇွဲစည်းထားသည့် အဖွဲ့အစည်းများရှိပါသလား။

- (၁) ရှိပါက -----
- (၂) လူ့ပတ်ဝန်းကျင် ပရဟိတ -----
- ၃ နာမည် သမီး ပရဟိတ

(ဈ) အထွေထွေအုပ်ချုပ်ရေး ဦးစီးဌာန (GAD) မှ မှတ်တမ်းတင်ထားခြင်း

ဤကျေးရွာသည် အထွေထွေအုပ်ချုပ်ရေး ဦးစီးဌာန (GAD) မှ မှတ်တမ်းတင်ထားမှု ရှိပါသလား။  
 မရှိပါ  ရှိပါသည်

|                     |                                                                                                             |
|---------------------|-------------------------------------------------------------------------------------------------------------|
| ကျေးရွာခေါင်းဆောင်  | အမည် ဦး စောလွင်                                                                                             |
|                     | လက်မှတ်  နေ့စွဲ 12.2.17 |
| လူထုစည်းရုံးရေးမှူး | အမည် ဒေါ်ရွှေမိ                                                                                             |
|                     | လက်မှတ်  နေ့စွဲ 12.2.17 |



၂၃။ စီမံကိန်းအချိန်ဇယား (ပုံစံ-၂)

ပုံစံ - ၈ -၂ - စီမံကိန်းစက်ဝန်းအချိန်ဇယား (PC 2)

လမ်းညွှန်ချက်၊ သက်ဆိုင်ရာလူထုစည်းရုံးရေးမှူး/လက်ထောက်နည်းပညာမှူးများမှ စီမံကိန်းစက်ဝန်းအဆင့်တစ်ခုစီပြီးစီးစဉ်၊ ကျေးရွာနှင့် ကျေးရွာအုပ်စုအတွက် ဤပုံစံကို ဖြည့်သွင်းရမည်။

စည်းရုံးရေးမှူး/ဝန်ထမ်း အမည် ဒေါ်ရွှေမိ

နေ့စွဲ 13-၉-17 စက်ဝန်းအားအမှတ်ဖြစ်ပါ  စက်ဝန်း(၁)  စက်ဝန်း(၂)  စက်ဝန်း(၃)  
 စက်ဝန်း(၄)

ပြည်နယ်/တိုင်း မကွေး၊ မြို့နယ် ကျောက်၊ ကျေးရွာအုပ်စု ဗျာပိုင်၊ ကျေးရွာ ကျေးရွာ

| စီမံကိန်းဆောင်ရွက်မှုအဆင့်များ                                                                                         | နေ့စွဲ      |                 | အစည်းအဝေးတွင်တက်ရောက်သူအရေအတွက် |                    |                     |                                                |
|------------------------------------------------------------------------------------------------------------------------|-------------|-----------------|---------------------------------|--------------------|---------------------|------------------------------------------------|
|                                                                                                                        | စတင်သည့်နေ့ | ပြီးဆုံးသည့်နေ့ | အမျိုးသားအရေအတွက်               | အမျိုးသမီးအရေအတွက် | အိမ်ထောင်စုအရေအတွက် | လူမျိုးစုတက်ရောက်သူအရေအတွက်နှင့် လူမျိုးစုအမည် |
| ၁။ ကျေးရွာစီမံကိန်း မိတ်ဆက်အစည်းအဝေး                                                                                   | 12.၉.17     | 12.၉.17         | 41                              | 52                 | 93                  | 93   မမာ                                       |
| ၂။ ကျေးရွာဖွံ့ဖြိုးရေး စီမံချက်ရေးဆွဲခြင်းအစည်းအဝေး                                                                    | 13.၉.17     | 13.၉.17         | 39                              | 74                 | 110                 | 113   မမာ                                      |
| ၃။ ကျေးရွာအုပ်စု လုပ်ငန်းဆုံးဖြတ်ချက်ချသည့်အစည်းအဝေး                                                                   | 23.၉.17     | 23.၉.17         | 24                              | 13                 | 37                  | 37   မမာ                                       |
| ၄။ မြို့နယ်အဆင့် စီမံကိန်းရေးဆွဲရေး နှင့် အကောင်အထည်ဖော်ရေးကော်မတီ၏ စီမံကိန်း သုံးသပ်မှုအစည်းအဝေး                      |             |                 | မလို                            | မလို               | မလို                | မလို                                           |
| ၅။ မြို့နယ် စီမံကိန်းရေးဆွဲရေး နှင့် အကောင်အထည်ဖော်ရေး ကော်မတီ၏ဆုံးဖြတ်မှုကို ရွာသို့ အသိပေးအကြောင်းကြားသည့် အစည်းအဝေး |             |                 |                                 |                    |                     |                                                |
| ၆။ စီမံကိန်းလုပ်ငန်းခွဲစီမံချက်ရေးဆွဲခြင်းအစည်းအဝေး                                                                    |             |                 |                                 |                    |                     |                                                |
| ၆.၁။ စီမံကိန်းလုပ်ငန်း အကောင်အထည်ဖော်ရေးအစီအစဉ် ရေးဆွဲခြင်း                                                            |             |                 |                                 |                    |                     |                                                |

|                                                         |  |  |  |  |  |  |
|---------------------------------------------------------|--|--|--|--|--|--|
| ၆.၂။ ဝယ်ယူရေးအစီအစဉ် ရေးဆွဲခြင်း                        |  |  |  |  |  |  |
| ၆.၃။ ဘဏ္ဍာရေးကုန်ကျမှု လျာထားအစီအစဉ် ရေးဆွဲခြင်း        |  |  |  |  |  |  |
| ၆.၄။ ဖြင့်/ထိန်းအစီအစဉ် ရေးဆွဲခြင်း                     |  |  |  |  |  |  |
| ၇။ စီမံကိန်းလုပ်ငန်းခွဲ တိုးတက်မှု စောင့်ကြည့်အစည်းအဝေး |  |  |  |  |  |  |
| ၇.၁။ အစည်းအဝေး ပထမအကြိမ်                                |  |  |  |  |  |  |
| ၇.၂။ အစည်းအဝေး ဒုတိယအကြိမ်                              |  |  |  |  |  |  |
| ၇.၃။ အစည်းအဝေး တတိယအကြိမ်                               |  |  |  |  |  |  |
| ၈။ စီမံကိန်းလုပ်ငန်းခွဲ အပြီးသတ်စစ်ဆေးခြင်းအစည်းအဝေး    |  |  |  |  |  |  |
| ၉။ လူထုစစ်ဆေးပွဲအစည်းအဝေး                               |  |  |  |  |  |  |

၂၄။ ကျေးရွာဖွံ့ဖြိုးရေးဦးစားပေးအစီအစဉ် (ပုံစံ-၃)

ပုံစံ - ၈ - ၃ ကျေးရွာဖွံ့ဖြိုးရေး ဦးစားပေးအစီအစဉ် (Form PC 3)

|                                                                                                                                                                                       |                                                                                                                                                         |                                  |                       |
|---------------------------------------------------------------------------------------------------------------------------------------------------------------------------------------|---------------------------------------------------------------------------------------------------------------------------------------------------------|----------------------------------|-----------------------|
| လမ်းညွှန်ချက်၊ အဆင့်(၃) ကျေးရွာမျှော်မှန်းချက်အစည်းအဝေး ပြီးဆုံးသောအခါ ကျေးရွာစီမံကိန်း အထောက်အကူပြု ကော်မတီသည် လူထုစည်းရုံးရေးမှူးအကူအညီဖြင့် ဤပုံစံကိုပြည့်စုံအောင် ဖြည့်သွင်းရမည်။ |                                                                                                                                                         |                                  |                       |
| လူထုစည်းရုံးရေးမှူး/ဝန်ထမ်း အမည် <b>ဒေါ်ရွှေမာ</b>                                                                                                                                    |                                                                                                                                                         |                                  |                       |
| နေ့စွဲ <b>13. ၇. 17</b>                                                                                                                                                               | စက်ဝန်းအား အမှတ်ခြစ်ပါ (✓) မှ စက်ဝန်း(၁)<br><input type="checkbox"/> စက်ဝန်း(၂) <input type="checkbox"/> စက်ဝန်း(၃) <input type="checkbox"/> စက်ဝန်း(၄) |                                  |                       |
| ပြည်နယ်/တိုင်း <b>မကွေး</b>                                                                                                                                                           | မြို့နယ် <b>ပေါက်</b>                                                                                                                                   | ကျေးရွာအုပ်စု <b>မျှားပိုင်း</b> | ကျေးရွာ <b>ဂျေ.သာ</b> |

က။ အခက်အခဲအတားအဆီးများအားရှေးနှေးခြင်း - ယခုလက်ရှိအခြေအနေတွင် ဤကျေးရွာဖွံ့ဖြိုးတိုးတက်ရေးအတွက် အဓိက အခက်အခဲအတားအဆီးများသည် မည်သည်များဖြစ်ပါသနည်း။ (အမျိုးသား/သမီး အနည်းဆုံးအခက်အခဲ ၅ ခုစီဖော်ပြပါ)

| အမျိုးသား အဖွဲ့မှ တင်ပြသောအခက်အခဲအတားအဆီးများ              | အမျိုးသမီး အဖွဲ့မှတင်ပြသောအခက်အခဲအတားအဆီးများ |
|------------------------------------------------------------|-----------------------------------------------|
| ၁ လမ်းပန်းဆက်သွယ်ရေးခက်ခဲခြင်း                             | ၁ လမ်းပန်းဆက်သွယ်ရေးခက်ခဲခြင်း                |
| ၂ သန့်ရှင်းသောရေမရရှိခြင်း                                 | ၂ ကျန်းမာရေးခက်ခဲခြင်း                        |
| ၃ မြို့နယ်အတွင်း၌ကလေးများ စာသင်စာ၊ ဂရုမရခြင်း              | ၃ သောက်သုံးရေမလုံလောက်ခြင်း                   |
| ၄ ညအခါသွားလာရေး နှင့်ကလေးများ အန္တရာယ်ရှိအခါ အဆင်မပြေခြင်း | ၄ အလုပ်အကိုင်ရှားပါးခြင်း                     |
| ၅ ကျောင်းခြေပျက်စီး ချိန်ခြင်း (အသစ်ကျောင်း)               | ၅ ဆရာ/မ ရေစရာမရှိခြင်း                        |

ခ။ မျှော်မှန်းခြင်း - နောင်လာမည့် ( ၅ )နှစ် အတွင်း ကျေးရွာဖွံ့ဖြိုးရေး မျှော်မှန်းလျာထားချက်များအား တင်ပြပါ။

| အမျိုးသားအဖွဲ့မှ တင်ပြသောမျှော်မှန်းချက်များ                                | အမျိုးသမီးအဖွဲ့မှ တင်ပြသောမျှော်မှန်းချက်များ      |
|-----------------------------------------------------------------------------|----------------------------------------------------|
| ၁ လမ်း၊ ကောင်း၊ မြန် ဂျီတိုးတက်ခြင်းနှင့် သေတ္တာကုန်အသွယ်ကုန်ပို့နိုင်ခြင်း | ၁ ဂျေ.သာ၊ ကျောက်တံခါး၊ လမ်း၊ ကောင်း၊ မွန်လာခြင်း   |
| ၂ သန့်ရှင်းသောသောက်သုံးရေ ရရှိလာခြင်း                                       | ၂ ဆေးခန်း ရှိခြင်း၊ စောင့်ရှောက်ရေး အဆင်ပြေလာခြင်း |
| ၃ ကျောင်းဆောင်ကောင်းမွန်ခြင်း၊ ကလေးကလေးများ ပညာသင် အဆင်ပြေခြင်း             | ၃ သောက်သုံးရေပေါပေါများများ ရရှိခြင်း              |
| ၄ ဆိုလာမီး၊ ဂျလျှင်ကလေး များ စာအုပ်၊ ဂီတ အဆင်ပြေလာခြင်း                     | ၄ အလုပ်အကိုင် အခွင့်အလမ်းများ ရရှိခြင်း            |
| ၅ မြေထိန်းမှု ရှိခြင်း၊ စောင့် အသစ် ကျောင်း ပျက်စီးမှု မြကာကွယ်ခြင်း        | ၅ ဆရာ၊ ဆရာမ များ ရေစရာ ရရှိခြင်း                   |

၈။ လူထုစီမံကိန်း၏ လာမည့် (၄) နှစ်အတွက် အကျိုးမဝင်သော ဦးစားပေး ဖွံ့ဖြိုးတိုးတက်မှု လုပ်ငန်း အစီအစဉ်များအားဖော်ပြပါ။

| အဆင့် | ကျေးရွာအတွက် ဦးစားပေး ဖွံ့ဖြိုးတိုးတက်မှု လုပ်ငန်းစဉ်များ | အဆိုပြုသူ (အမျိုးသားများ/ အမျိုးသမီးများ/အမျိုးသား+ အမျိုးသမီး) | ခန့်မှန်းကုန်ကျ စရိတ် | အကျိုးခံစားခွင့်ရှိသူ ခန့်မှန်းခြေ အရေအတွက် |
|-------|-----------------------------------------------------------|-----------------------------------------------------------------|-----------------------|---------------------------------------------|
| ၁     | ရှေ့သာ ဗြဟ္မကျောက်တံခါး ဖြာချင်း ဆက်လမ်း                  | ၈ + ၆                                                           | 7,000,000/            | 767                                         |
| ၂     | တစ်ဖက်ပိတ် မြေသားရေဗျောင်း ကန်                            | ၈ + ၆                                                           | 8,000,000/            | 767                                         |
| ၃     | မူလတန်း ကျောင်းဆောင် ပြုပြင် ဖြစ် <အ တာ >                 | ၈ + ၆                                                           | 7,000,000/            | 767                                         |
| ၄     | မူလတန်း ကျောင်း ဖြေထိန်းနံရံ အသေးစား ဝှိုးချဲ့ခြင်း       | ၈ + ၆                                                           | 5,000,000/            | 767                                         |
| ၅     | ဆိုလာလမ်းဖီး                                              | ၈ + ၆                                                           | 16,000,000/           | 767                                         |

၉။ လူထုစီမံကိန်း၏ လာမည့် (၄) နှစ်အတွက် အကျိုးမဝင်သော ဦးစားပေး ဖွံ့ဖြိုးတိုးတက်မှု လုပ်ငန်း အစီအစဉ်များအားဖော်ပြပါ။

| အဆင့် | ကျေးရွာအတွက် ဦးစားပေး ဖွံ့ဖြိုး တိုးတက်မှု လုပ်ငန်းစဉ်များ | အဆိုပြုသူ (အမျိုးသားများ/ အမျိုးသမီးများ/အမျိုးသား+ အမျိုးသမီး) | အခန်းကဏ္ဍ                          |
|-------|------------------------------------------------------------|-----------------------------------------------------------------|------------------------------------|
| ၁     | ဆေးပေးချ်                                                  | ၈ + ၆                                                           | ကုန်း၊ မာဂဇး<br>ဗဟုကဏ္ဍ<br>ပညာကဏ္ဍ |
| ၂     | ဘသက်မွေးဝမ်းကျောင်းသင်တန်း                                 | ၈ + ၆                                                           |                                    |
| ၃     | ဆရာ/မ ဝန်ထမ်း နိမ့်ယာ                                      | ၆                                                               |                                    |
| ၄     |                                                            |                                                                 |                                    |
| ၅     |                                                            |                                                                 |                                    |

ခေါင်းဆောင်၊ ကျေးရွာစီမံကိန်းအထောက်အကူပြုကော်မတီမှ အတည်ပြုသည်။

အမည် ဒေါ်ခင်စု လက်မှတ် ဒေါ် နေ့စွဲ ၁၃.၂.၂၀၁၇  
ဦးမြတ်စွာ မောင် ၁၃.၂.၂၀၁၇











၂၅။ ကျေးရွာအုပ်စုစီမံကိန်းလုပ်ငန်းခွဲရွေးချယ်ခြင်း (ပုံစံ-၄)

ပုံစံ - ၈ - ၄ ကျေးရွာအုပ်စုစီမံကိန်းလုပ်ငန်းခွဲရွေးချယ်ခြင်းပုံစံ (Form PC 4)

လမ်းညွှန်ချက်။ စီမံကိန်းလုပ်ငန်းခွဲရွေးချယ်မှုအစည်းအဝေးပြီးနောက်တွင် ကျေးရွာအုပ်စုမှ CF/TFတို့၏ အကူအညီရယူ၍ ကျေးရွာစီထောက်ကော်မတီမှ လက်မှတ်ရေးထိုးပြီး အဆိုပါပုံစံအား ပြည်ပုံအောင်ဖြည့်သွင်းရမည်။ ဤပုံစံအား ပြည့်စုံစွာဖြည့်သွင်းပြီးပါက ကျေးရွာအုပ်စုမှ ဖြိုးတိုးတက်ရေးစီမံချက်တွင် TPIC သို့ ပေးပို့ရန်အတွက် နောက်ဆက်တွဲအဖြစ် ထားရှိရမည်။ CF မှ ကျေးရွာတစ်ရွာချင်းစီ၏ စီမံကိန်းလုပ်ငန်းခွဲဆိုင်ရာ အချက်အလက်များကို MIS သို့ ထည့်သွင်းရမည်။ (ယခုနှစ်စီမံကိန်းလုပ်ငန်းခွဲ မလုပ်ကိုင်သော ကျေးရွာများ မပါဝင်ပါ။)

ကျေးရွာစည်းရုံးရေးမှူး/ဝန်ထမ်းအမည် ဒေါ်ငွေစိ

နေ့စွဲ ၂၃.၂.၂၀၁၇

ပြည်နယ်/တိုင်း မကွေး၊ ဗြိနယ် ပေါက်

စက်ဝန်းအားအမှတ်ခြစ်ပေးပါ။ (✓) စက်ဝန်း(၁) □စက်ဝန်း(၂) □စက်ဝန်း(၃) □စက်ဝန်း(၄)

ကျေးရွာအုပ်စု များပိုင်း

| ကျေးရွာအမည် | ဆောင်ရွက်မည့် လုပ်ငန်းများ   | အတိုင်းအတာ | ခန့်မှန်း တိုက်ရိုက် အကျိုးခံစားခွင့် ရှိသူများ | အဆိုပြုတင်ပြသူ                                                                                            | ခန့်မှန်းကုန်ကျစရိတ်   |                      |                                                    |            |
|-------------|------------------------------|------------|-------------------------------------------------|-----------------------------------------------------------------------------------------------------------|------------------------|----------------------|----------------------------------------------------|------------|
|             |                              |            |                                                 |                                                                                                           | စီမံကိန်းမှ ထည့်ဝင်မှု | ကျေးရွာမှ ထည့်ဝင်မှု | အခြားထည့်ဝင်မှု (ဖေါ်ပြပါ) ထည့်ဝင်ငွေ   အမည်/အဖွဲ့ | စုစုပေါင်း |
| မကျီးကုန်း  | ကျောင်းခြံရံလှမ်း ရှိ: ၆၂၆၆၆ | ၅၀၀'x၆'    | ၃၃၇                                             | <input type="checkbox"/> ကျား<br><input type="checkbox"/> မ<br><input checked="" type="checkbox"/> ကျား+မ | ၅၂၀၀,၀၀၀               |                      |                                                    | ၅၂၀၀,၀၀၀   |
| မျှားပိုင်း | ကျောင်းခြံရံလှမ်း ရှိ: ၆၂၆၆၆ | ၅၀၀'x၆'    | ၃၂၄၆                                            | <input type="checkbox"/> ကျား<br><input type="checkbox"/> မ<br><input type="checkbox"/> ကျား+မ            | ၅၂၀၀,၀၀၀               |                      |                                                    | ၅၂၀၀,၀၀၀   |
| ခင်အေး      | ကျောင်းခြံရံလှမ်း ရှိ: ၆၂၆၆၆ | ၅၀၀'x၆'    | ၂၅၇                                             | <input type="checkbox"/> ကျား<br><input checked="" type="checkbox"/> မ<br><input type="checkbox"/> ကျား+မ | ၅၀၀၀,၀၀၀               |                      |                                                    | ၅၀၀၀,၀၀၀   |
| လေပင်ခိုင်း | ကျောင်းခြံရံလှမ်း ရှိ: ၆၂၆၆၆ | ၅၅၅'x၆'    | ၄၄၅                                             | <input type="checkbox"/> ကျား<br><input type="checkbox"/> မ<br><input checked="" type="checkbox"/> ကျား+မ | ၆၇၀၀,၀၀၀               |                      |                                                    | ၆၇၀၀,၀၀၀   |

ပုံစံ - ၈ - ၄ ကျေးရွာအုပ်စုစီမံကိန်းလုပ်ငန်းခွဲရွေးချယ်ခြင်းပုံစံ (Form PC 4)

လမ်းညွှန်ချက်။ စီမံကိန်းလုပ်ငန်းခွဲရွေးချယ်မှုအစည်းအဝေးပြီးနောက်တွင် ကျေးရွာအုပ်စုမှ CF/TFတို့၏ အကူအညီရယူ၍ ကျေးရွာစီထောက်ကော်မတီမှ လက်မှတ်ရေးထိုးပြီး အဆိုပါပုံစံအား ပြည်ပုံအောင်ဖြည့်သွင်းရမည်။ ဤပုံစံအား ပြည့်စုံစွာဖြည့်သွင်းပြီးပါက ကျေးရွာအုပ်စုမှ ဖြိုးတိုးတက်ရေးစီမံချက်တွင် TPIC သို့ ပေးပို့ရန်အတွက် နောက်ဆက်တွဲအဖြစ် ထားရှိရမည်။ CF မှ ကျေးရွာတစ်ရွာချင်းစီ၏ စီမံကိန်းလုပ်ငန်းခွဲဆိုင်ရာ အချက်အလက်များကို MIS သို့ ထည့်သွင်းရမည်။ (ယခုနှစ်စီမံကိန်းလုပ်ငန်းခွဲ မလုပ်ကိုင်သော ကျေးရွာများ မပါဝင်ပါ။)

ကျေးရွာစည်းရုံးရေးမှူး/ဝန်ထမ်းအမည် ဒေါ်ငွေစိ

နေ့စွဲ ၂၃.၂.၂၀၁၇

ပြည်နယ်/တိုင်း မကွေး၊ ဗြိနယ် ပေါက်

စက်ဝန်းအားအမှတ်ခြစ်ပေးပါ။ (✓) စက်ဝန်း(၁) □စက်ဝန်း(၂) □စက်ဝန်း(၃) □စက်ဝန်း(၄)

ကျေးရွာအုပ်စု များပိုင်း

| ကျေးရွာအမည်  | ဆောင်ရွက်မည့် လုပ်ငန်းများ          | အတိုင်းအတာ                       | ခန့်မှန်း တိုက်ရိုက် အကျိုးခံစားခွင့် ရှိသူများ | အဆိုပြုတင်ပြသူ                                                                                            | ခန့်မှန်းကုန်ကျစရိတ်   |                      |                                                    |            |
|--------------|-------------------------------------|----------------------------------|-------------------------------------------------|-----------------------------------------------------------------------------------------------------------|------------------------|----------------------|----------------------------------------------------|------------|
|              |                                     |                                  |                                                 |                                                                                                           | စီမံကိန်းမှ ထည့်ဝင်မှု | ကျေးရွာမှ ထည့်ဝင်မှု | အခြားထည့်ဝင်မှု (ဖေါ်ပြပါ) ထည့်ဝင်ငွေ   အမည်/အဖွဲ့ | စုစုပေါင်း |
| ထန်ပင်ဆောင်း | ရွာတွင်းလမ်း ဖြန့်ဖြူးခြင်း         | ၂၀၀'x၁၀၀'x၉"                     | ၄၂၈                                             | <input type="checkbox"/> ကျား<br><input type="checkbox"/> မ<br><input checked="" type="checkbox"/> ကျား+မ | ၅၂၀၀,၀၀၀               |                      |                                                    | ၅၂၀၀,၀၀၀   |
| ခွန်းမြင်    | ရွာတွင်းလမ်း ဖြန့်ဖြူးခြင်း         | ၇၀၀'x၁၀၀'x၉"                     | ၆၀၂                                             | <input type="checkbox"/> ကျား<br><input type="checkbox"/> မ<br><input checked="" type="checkbox"/> ကျား+မ | ၅၇၀၀,၀၀၀               |                      |                                                    | ၅၇၀၀,၀၀၀   |
| ရေခံသာ       | မူလတန်း ကျောင်းဆောက် ဖြန့်ဖြူးခြင်း | ၄၀'x၂၄'x ၁၂' <ဆောက်လုပ်ရန် ဘက် > | ၇၆၇                                             | <input type="checkbox"/> ကျား<br><input type="checkbox"/> မ<br><input checked="" type="checkbox"/> ကျား+မ | ၆၀၀၀,၀၀၀               |                      |                                                    | ၆၀၀၀,၀၀၀   |
|              |                                     |                                  |                                                 | <input type="checkbox"/> ကျား<br><input type="checkbox"/> မ<br><input type="checkbox"/> ကျား+မ            |                        |                      |                                                    |            |

၃၀၄ ကျေးရွာအုပ်စု စီ/ထောက်ကော်မတီ ဥက္ကဋ္ဌ အမည် လက်မှတ် ရက်စွဲ

ဒေါ်အိတ်အိတ်အိတ်

ဒေါ်အိတ်အိတ်အိတ်







ကုန်စုံကုန်စည်ကဏ္ဍ (မျှားပိုင်၊ ဈေးကွက်)

နေ့ရက် - ၂၃.၂.၂၀၁၇  
 ကချိန် - ရန်ကင်း (၂:၃၀) နာရီ  
 နေရာ - မျှားပိုင် ဈေးကွက်

ကုန်စည်ကဏ္ဍတွင် ခရီးစား၊ ရန်၊ ဖြစ်၊ ရှေး၊ သား၊ မလျှိုး၊ ရန်၊ ၊ ထန်း၊ ပင်ချောင်း၊  
 လေး၊ ပင်ချောင်း၊ ဈေးကွက်များ ဖြစ်တောက် နှုတ်ငွေများ ၊ ဆန်၊ စကြာ၊ ဈေးဝင်များ၊  
 ငွေစာရင်း ကို ဈေးကွက်၊ ကသိ၊ သီး၊ တက်ရောက်လာကြပြီး ပထမဆုံး ကုန်စုံ ဆန်စက်  
 ဖြစ် ဈေးဝင်များ၊ ရွေး၊ သွယ်ခွဲကြပါသည်။ ထို့နောက် ကုန်စုံ ဖြစ်တောက် နှုတ်ငွေများ၊  
 ကျား (၁၁) + မ (၁၁) ရွေး၊ သွယ်ခွဲကြပြီး ဈေးကွက်များ၊ ကတွက် ခိုင်လုံ၊ လှည့်ပတ် ခွဲ  
 ကသိ၊ သီး၊ ရွေး၊ သွယ်ခွဲရာ ရှေး၊ သား၊ ခရီးစား ၊ မလျှိုး၊ ရန် ၊ မျှား ပိုင်၊  
 လေး၊ ပင်ချောင်း၊ ဈေးကွက် ဖြစ် ကျောင်း၊ ခြံခင်း ခြုံ ဖြစ် လှည့်ပတ် လှည့်ပတ် ၊  
 ထန်း၊ ပင်ချောင်း ၊ ရန် ဖြစ် ဈေးကွက်များ ဖြစ် နှုတ်ငွေ လတ်၊ ဖြစ် ဖြစ် ဖြစ်၊  
 လှည့်ပတ် ၊ များ ဖြစ် ဖြစ် ဖြစ် ဖြစ် ဖြစ် ၊ ထို့နောက် ကုန်စုံ ကော်မတီဝင်များ ၊  
 ကိုယ်ရေး၊ နာရေးများ ဖြစ် ဖြစ် ဖြစ် ကုန်စည် ကဏ္ဍ ကို ချိတ်သိမ်း ခွဲကြပါသည်။  
 ကုန်စည်ကဏ္ဍ တက်ရောက်သူ

ကျား ၂၃ } ၅၇  
 မ ၂၄ }  
 အိမ်ခြေ ၅၇

၂၇။ ကဏ္ဍအလိုက်ဦးစားပေးဖွံ့ဖြိုးရေးလုပ်ငန်းစဉ်များ

၂၀၂၀-၂၀၂၁

နောက်ဆက်တွဲ (၄) ခြားနားသောအပိုင်းများအတွက်ဦးစားပေးဖွံ့ဖြိုးရေးလုပ်ငန်းစဉ် အနှစ်ချုပ်

မူရင်းသည်အား VPSC တွင်ထားရှိရပါမည်။ အခြားဌာနများနှင့်ညှိနှိုင်းရန်အတွက်မိတ္တူအား TPIC သို့ပို့ရပါမည်။ MIS data အနေဖြင့်သွင်းရန်မလိုအပ်ပါ။

|                  | အဆင့် | လုပ်ငန်း              | မည်သည့်ဦးစားပေးလဲ | ကျေးဇူးပြုတာဝန်ခံသူ (သို့) အုပ်စု | ပြင်ပမှမည်သူထောက်ပံ့မလဲ |
|------------------|-------|-----------------------|-------------------|-----------------------------------|-------------------------|
| အခြေခံအဆောက်အအုံ | ၁     | ဆရာ၊ မ ၀၄ထမ်း ခိုမိမာ | မ                 |                                   |                         |
|                  | ၂     |                       |                   |                                   |                         |
|                  | ၃     |                       |                   |                                   |                         |
|                  | ၄     |                       |                   |                                   |                         |
|                  | ၅     |                       |                   |                                   |                         |
| ပိုက်လိုင်းရေး   | ၁     |                       |                   |                                   |                         |
|                  | ၂     |                       |                   |                                   |                         |

|                      |   |                             |          |  |  |
|----------------------|---|-----------------------------|----------|--|--|
| အသက်မွေးဝမ်းကြောင်း  | ၃ | ကသက်ဇွဲ:ဝမ်းကျောင်း သင်တန်း | က+မ      |  |  |
|                      | ၄ |                             |          |  |  |
|                      | ၅ |                             |          |  |  |
| ကျန်းမာရေးနှင့်အာဟာရ | ၀ | ဆေး:လ:ခန်း                  | ကျား + မ |  |  |
|                      | ၂ |                             |          |  |  |
|                      | ၃ |                             |          |  |  |
|                      | ၄ |                             |          |  |  |
|                      | ၅ |                             |          |  |  |
|                      | ၀ |                             |          |  |  |



၂၈။ ကျေးရွာဖွံ့ဖြိုးရေးအစီအစဉ်ဆောင်ရွက်မှုမှတ်တမ်းဓာတ်ပုံများ  
ကော်မတီဝင်များအဖွဲ့လိုက်မှတ်တမ်းဓာတ်ပုံ



ရွာတွင်းလမ်းပြုပြင်ရန်အတွက် ကော်မတီများနှင့်အတူ လက်ထောက်နည်းပညာမှူးမှ လမ်းတိုင်းတာခြင်း





## လူထုဗဟိုပြုစီမံကိန်း

ကျေးလက်လူထုအခြေပြု ၊ ဖွံ့ဖြိုးမှုကိုတိုးရှေးရှု

---

လူထုဗဟိုပြုစီမံကိန်းရုံး၊ အင်းတော (တောင်စု)၊ ပေါက်မြို့နယ်၊ မကွေးတိုင်းဒေသကြီး။  
ရုံးဖုန်း-၀၆၂၄၅၃၅၈

[www.cdd.drdmyanmar.org](http://www.cdd.drdmyanmar.org)