

ပြည်ထောင်စုသမ္မတမြန်မာနိုင်ငံတော်အစိုးရ

စိုက်ပျိုးရေး၊ မွေးမြူရေးနှင့်ဆည်မြောင်းဝန်ကြီးဌာန

ကျေးလက်ဒေသဖွံ့ဖြိုးတိုးတက်ရေးဦးစီးဌာန

ပေါက်မြို့နယ်



လူထုဗဟိုပြုစီမံကိန်း

National Community Driven Development Project



ကျေးရွာဖွံ့ဖြိုးရေးအစီအစဉ်

Village Development Plan (VDP)

ပေါက်မြို့နယ်၊ ညောင်ဝန်းပေါက် အုပ်စု၊ ရှုခွကြီး ကျေးရွာ

# ၂၀၁၇ခုနှစ်

## မာတိကာ

အကြောင်းအရာ	စာမျက်နှာ
၁။ မြို့နယ်ပြင်မြေပုံ	၃
၂။ အုပ်စုမြေပုံ `	၄
၃။ အုပ်စုတွင်ပါဝင်သောကျေးရွာများစာရင်း	၄
၄။ ကျေးရွာသမိုင်းကြောင်း(ကျေးရွာအခြေခံအချက်အလက်များ)	၅
၅။ လူထုပူးပေါင်းပါဝင်သော လူမှုဆန်းစစ်ခြင်းနှင့်အကဲဖြတ်ခြင်းလုပ်ငန်းစဉ် (PSA/PRA) အကျဉ်းချုပ်ဇယား	၆
၆။ လူမှုရေး နှင့် အရင်းအမြစ်ပြင်မြေပုံ	၇
၇။ လူမှုရေး နှင့် အရင်းအမြစ်ပြင်မြေပုံသုံးသပ်ချက်	၇
၈။ ဥစ္စာနေကြွယ်ဝမှုအဆင့် သတ်မှတ်ချက်ပြပုံ	၈
၉။ ဥစ္စာနေကြွယ်ဝမှုအဆင့်သတ်မှတ်ချက်ဇယားသုံးသပ်ချက်	၈
၁၀။ အရင်းအမြစ် အသုံးပြုမှုနှင့်ထိန်းချုပ်မှု	၉
၁၁။ အရင်းအမြစ် အသုံးပြုမှုနှင့်ထိန်းချုပ်မှု သုံးသပ်ချက်	၉
၁၂။ ရာသီခွင်ပြဇယား	၁၀
၁၃။ ရာသီခွင်ပြဇယားသုံးသပ်ချက်	၁၀
၁၄။ ပင့်ကူအိမ်ပြပုံ (ကျား၊မ)	၁၁
၁၅။ ပင့်ကူအိမ်သုံးသပ်ချက် (ကျား၊မ)	၁၁
၁၆။ အဖွဲ့အစည်းချိတ်ဆက်မှုပြပုံ	၁၂
၁၇။ အဖွဲ့အစည်းချိတ်ဆက်မှုပြပုံသုံးသပ်ချက်	၁၂
၁၈။ အမျိုးသမီး အမျိုးသားများ၏အခက်အခဲပြဿနာများ	၁၃
၁၉။ အမျိုးသမီး အမျိုးသားများ၏ မျှော်မှန်းချက်များ	၁၃
၂၀။ ဦးစားပေးလုပ်ငန်းများရွေးချယ်ခြင်းဇယား	၁၄
၂၁။ ကော်မတီဝင်များစာရင်း	၁၅
၂၂။ ကျေးရွာအချက်အလက်များ (ပုံစံ-၁)	၁၆
၂၃။ စီမံကိန်းအချိန်ဇယား (ပုံစံ-၂)	၁၉
၂၄။ ကျေးရွာဖွံ့ဖြိုးရေးဦးစားပေးအစီအစဉ် (ပုံစံ-၃)	၂၁
၂၅။ ကျေးရွာအုပ်စုစီမံကိန်းလုပ်ငန်းခွဲရွေးချယ်ခြင်း (ပုံစံ-၄)	၂၅
၂၆။ အစည်းအဝေးမှတ်တမ်းများ	၂၉
၂၇။ ကဏ္ဍအလိုက်ဦးစားပေးဖွံ့ဖြိုးရေးလုပ်ငန်းစဉ်များ	၃၁
၂၈။ ကျေးရွာဖွံ့ဖြိုးရေးအစီအစဉ်ဆောင်ရွက်မှုမှတ်တမ်းဇယား	၃၄

၁။ မြို့နယ်ပြမြေပုံ

CLUSTERS MAP OF NCCDP PROJECT OF PAUK TOWNSHIP

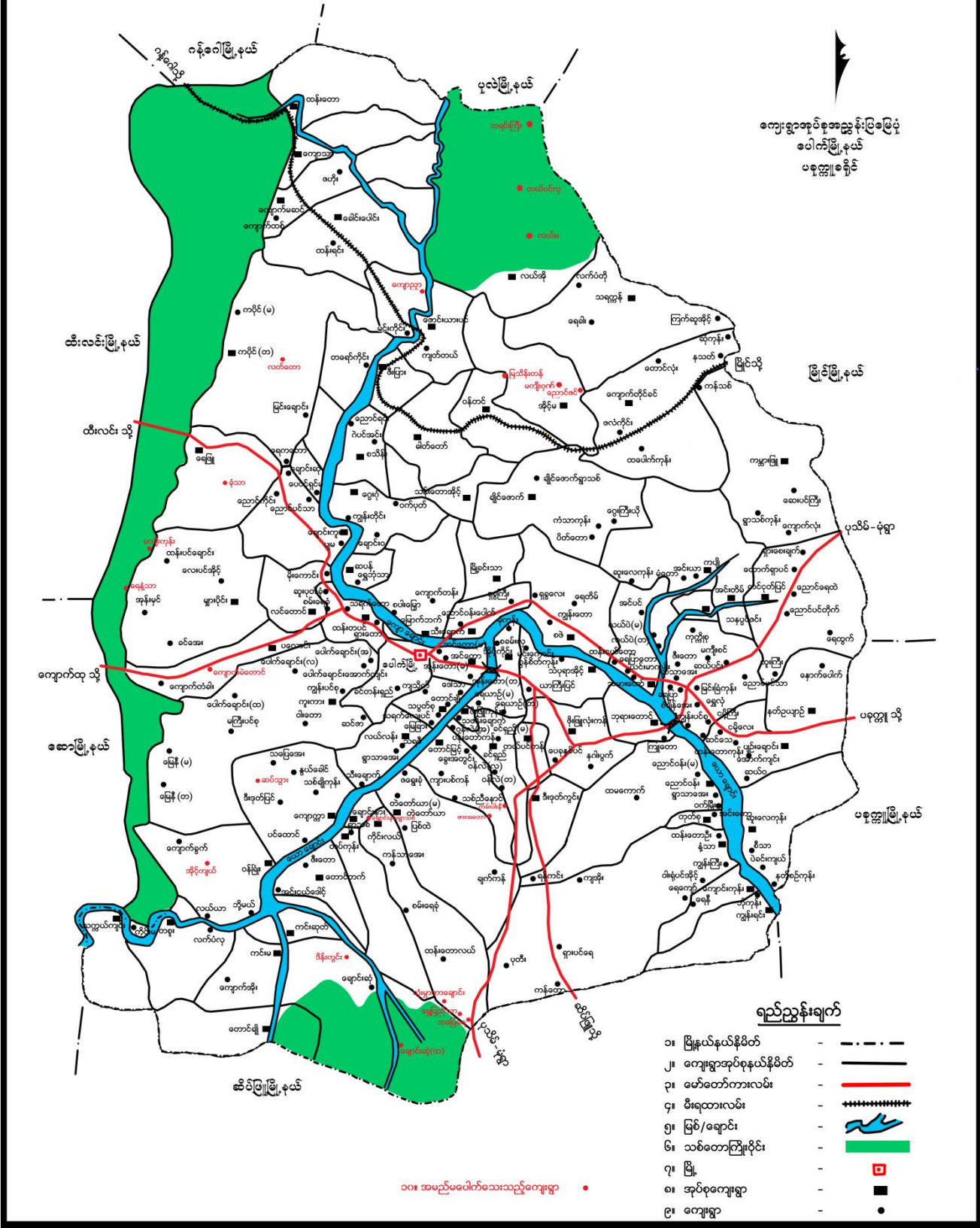

၂။ ကျေးရွာအုပ်စုမြေပုံ



၃။ အုပ်စုတွင်ပါဝင်သောကျေးရွာစာရင်း

(၁) ညောင်ဝန်းပေါက်

(၂) ရှုခင်းကြီး

(၃) သီးခြောက်

၄။ ကျေးရွာသမိုင်းကြောင်း(ကျေးရွာအခြေခံအချက်အလက်များ)

ရွာခွဲကြီးကျေးရွာ သမိုင်းစာတမ်း

ရွာခွဲကြီးကျေးရွာသည် ခုနှစ်ထောင် ၉ (၉၉) ခုနှစ်ထောင် ၉ ဖြစ်ပြီး စာမျိုးသား စာအုပ်  
 စာအုပ်မှာ (၂၃၈) ၊ စာမျိုးသမီး စာအုပ်မှာ (၂၇၁) ဖြစ်ပါသည်။ ရွာ၏စာအုပ်  
 ငါးမှာ (၅) နှစ်ခန့်တွင် ဆံပင်လျှင် ငါးဖြင့် စာသက်မွေး ဝမ်းကြောင်း လျော့ပါသည်။  
 ရွာ ခွဲကြီးကျေးရွာသည် ရွာ၏တောင်ဘက်တွင် ယောကျ်ားရှိပါသည်။ ရွာ ၏ စာအုပ်  
 တွင် နှစ်ထောင်ခန့် ရှိပါသည်။ ယခင်က ရွာနေရာသည် ကျောက်တောင်၊ ဖောင်းတောင်  
 တွေဖြစ်ပါသည်။ ရွာနေရာတွင် စာပေကြီး ကြီးသော ရွာပင်ကြီး တစ်ပင်ရှိပါသည်။ တောင်  
 ဆင့်များပေါ်များ၍ ကြောက်ရွံ့သဖြင့် ရွာပင်ပေါ်တွင် ချိန်ထိုးပြီး နေကြပါသည်။  
 ထိုရွာပင်ကြီးကို စာအုပ်မှာ က ရွာခွဲ ဟုခေါ်တွင်ပါသည်။ ပေါက်မြို့နှင့် (၄) မိုင်ခန့်  
 အကွာတွင်တည်ရှိပါသည်။ ကျေးရွာ နေရာနှင့် (၂) မိုင်ခန့် အကွာတွင်တည်ရှိသည်။  
 ကျေးရွာ စာအုပ်ကြီးတွင် မူလစာပေ ကျောင်း ၊ စာအုပ်ကြောက်ဘက်တွင် နေရာကြီး  
 ကျောင်းတည်ရှိပါသည်။

၅။ လူထုပူးပေါင်းပါဝင်သော လူမှုဆန်းစစ်ခြင်းနှင့်အကဲဖြတ်ခြင်းလုပ်ငန်းစဉ် (PSA/PRA) အကျဉ်းချုပ်ဇယား

စပါးကြေးနပ် ၂၀၂၀ ခုနှစ်၊ ဇူလိုင်လ၊ ဧပြီလ၊ ဧပြီလ၊ ဧပြီလ

၅။ လူထုပူးပေါင်းပါဝင်သောလူမှုဆန်းစစ်ခြင်းနှင့် အကဲဖြတ်ခြင်းလုပ်ငန်းစဉ် (PSA/PRA) အကျဉ်းချုပ်ဇယား

စဉ်	အကြောင်းအရာ	ရက်စွဲ	ဦးတည်အုပ်စု	တက်ရောက်သူ			အဓိကဆွေးနွေးချက်များ
				ကျား	မ	ပေါင်း	
၁	လူမှုရေးနှင့်အရင်းအမြစ်ပြုပြင်ရေး	၂၀၂၀.၇.၂၀	ရပ်မိရပ်ဖများ၊ ချမ်းသာ၊ အလယ်အလတ်၊ နွမ်းပါး၊ အနှမ်းပါးဆုံး၊ လူငယ်အုပ်စုများ	၄၄	၈၆	၁၃၀	အိမ်များ၊ အခြေခံအဆောက်အအုံများ၊ လမ်းပန်းဆက်သွယ်ရေး၊ လယ်ယာမြေများ၊ မြစ်ချောင်းများ
၂	ဥစ္စာနေကြွယ်ဝမှုအဆင့် သတ်မှတ်ချက်	၂၀၂၀.၇.၂၀	ရပ်မိရပ်ဖများ၊ ချမ်းသာ၊ အလယ်အလတ်၊ နွမ်းပါး၊ အနှမ်းပါးဆုံး၊ လူငယ်အုပ်စုများ	၄၄	၈၆	၁၃၀	ကွဲပြားသောလူမှုစီးပွားရေးအမျိုးအစားများ၊ အမျိုးသားများနှင့်အမျိုးသမီးများ၏မတူကွဲပြားသော အသုံးပြုခွင့်နှင့်အရင်းအမြစ်များအပေါ် ထိန်းချုပ်ခြင်း
၃	ပိုင်ဆိုင်မှုသုံးသပ်ခြင်း	၂၀၂၀.၇.၂၀	ရပ်မိရပ်ဖများ၊ ချမ်းသာ၊ အလယ်အလတ်၊ နွမ်းပါး၊ အနှမ်းပါးဆုံး၊ လူငယ်အုပ်စုများ	၄၄	၈၆	၁၃၀	အမျိုးသမီးများနှင့်အမျိုးသားများပိုင်ဆိုင်ပြီးထိန်းချုပ်ထားသည့်ပိုင်ဆိုင်မှု (သို့) အရင်းအမြစ်များ၏ ဦးစားပေးမှုများနှင့်လိုအပ်ချက်များကွဲပြားခြားနားခြင်း
၄	ရာသီခွင်ပြုပြင်မှု	၂၀၂၀.၇.၂၀	ရပ်မိရပ်ဖများ၊ ချမ်းသာ၊ အလယ်အလတ်၊ နွမ်းပါး၊ အနှမ်းပါးဆုံး၊ လူငယ်အုပ်စုများ	၄၄	၈၆	၁၃၀	ရာသီဥတု၊ စိုက်ပျိုးရေးနည်းစနစ်များ၊ နေ့စားလုပ်ငန်းများ၊ မွေးမြူရေးလုပ်ငန်း၊ အစားအစာရရှိမှုများနှင့်ပွဲတော်များ
၅	ပင့်ကူအိမ်သုံးသပ်ခြင်း	၂၀၂၀.၇.၂၀	ရပ်မိရပ်ဖများ၊ ချမ်းသာ၊ အလယ်အလတ်၊ နွမ်းပါး၊ အနှမ်းပါးဆုံး၊ လူငယ်အုပ်စုများ	၄၄	၈၆	၁၃၀	အမျိုးသားများနှင့်အမျိုးသမီးများတန်းတူအခွင့်အရေးရရှိမှုနှင့်မရရှိသည့်အကြောင်းအရင်းများ
၆	ပင်းပုံစံ	၂၀၂၀.၇.၂၀	ရပ်မိရပ်ဖများ၊ ချမ်းသာ၊ အလယ်အလတ်၊ နွမ်းပါး၊ အနှမ်းပါးဆုံး၊ လူငယ်အုပ်စုများ	၄၄	၈၆	၁၃၀	ကျေးရွာအတွင်းနှင့်ပြင်ပရှိအဖွဲ့အစည်းများမည်ကဲ့သို့ သာလုပ်ငန်းများအတွက်မည်သည့်အဖွဲ့များနှင့်ချိတ်ဆက်လုပ်ကိုင်မှု









၁၂။ ရာသီခွင်ပြဇယား

ပေါက်မြို့နယ်၊ ရောင်စဉ်းပေါက်အုပ်စု၊ ၅၅ ဧကကြီးရွာ  
ရာသီခွင်ပြဇယား

အကြောင်းအရာ	တန်ခူး	ကဆုန်	နွေရာသီ	ဝါဆို	ဝါခေါင်	တော်သောင်း	သီတင်းကျွတ်	တော်ဆောင်မုန့်	နတ်တော်	ပြာဆို	တပို့ဝွံ	တပေါင်း
ဆံပင်လှုပ်ငန်း												
ခိုက်မျိုးဇေး												
မွေးမြူရေး												
ပြွဲတော်ပျာ												
ထွက်စွဲ/ထွေ												
ကျန်းမာရေး												

၁၃။ ရာသီခွင်ပြဇယားသုံးသပ်ချက်

ပေါက်မြို့နယ်၊ ရောင်စဉ်းပေါက်အုပ်စု၊ ၅၅ ဧကကြီးရွာ  
ရာသီခွင်ပြဇယား (မွေးမွေးခြင်း၊ ဒုန့်၊ ဆန်း၊ စစ်ခြင်း)

ပေါက်မြို့နယ် ရောင်စဉ်းပေါက်အုပ်စု ၅၅ ဧကကြီးရွာတွင် အဓိက အခြေခံ ဝင်ငွေ နေရာလုပ်အားခါ

(၁) မှ. ၂၀၀၀ ဆံပင်လှုပ်ငန်းဖြင့် အသက်စွေ့ဝမ်းကျောင်း ပြုပါသည်

ပြာဆို ဓာတ်ငွေ အဓိကကြက်သွန်လုပ်ငန်း နှစ်စဉ် ပြာသည်

ကျွန်ုပ်တို့ ၅၅ ဧကကြီးရွာတွင် မွေးမြူရေးကို တန်ခူးကျွန်း မွေးမြူပြာသည်

ပြွဲတော်ပျားကို တန်ခူးလယ်ကြီး၌ ဝါဆိုလတွင် သင်္ကြံစိုက်ပျိုးရာ ၂ ပွဲ သီလ ဆောက်တည်ပြုပြီး တပေါင်းလတွင် အဓိက ရှေးပြွဲတော် ကျင်းပသည်

ထွက်စွဲများကို ဝင်ငွေချုပ်သည်

၁၄။ ပင့်ကူအိမ်ပြပုံ (ကျား၊မ)

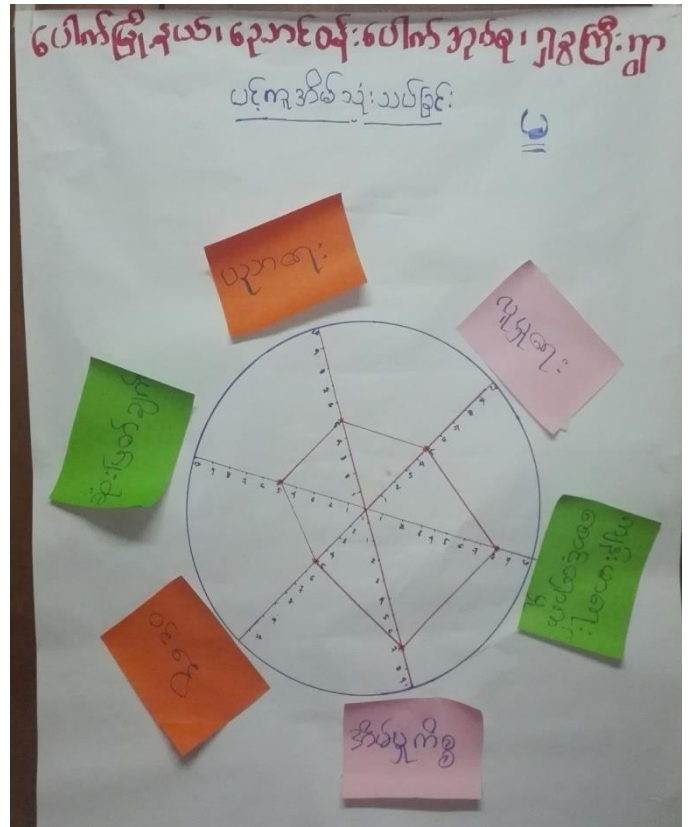
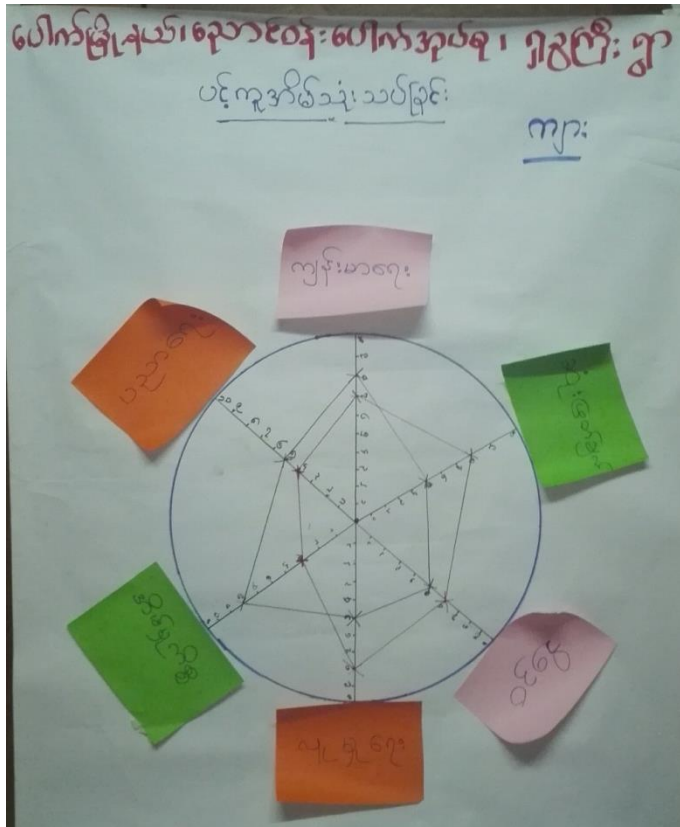

၁၅။ ပင့်ကူအိမ်သုံးသပ်ချက် (ကျား၊မ)

မင်းယုတ်လှလှခြင်း ဂွေကြီး  
 ကျေးဇူးခြင်းနှင့် ဆန်းစစ်ခြင်း

- ကျန်ခဲ့ပါ။ အဖွဲ့ မရှိပါ။
- အုပ်ချုပ်ရေးအဖွဲ့၊ လူငယ်အဖွဲ့၊ အမျိုးသမီးအဖွဲ့ ဖြန့်နုတ်သမ အဖွဲ့အစည်း လူမှုရေးနှင့် အခြားရေး အဓိကလုပ်ကိုင်တယ်
- ဝေါဟာရအဖွဲ့၊ ဝတ်အသင်း၊ အုပ်ချုပ်ရေးအဖွဲ့ အာသာရေး အဓိကလုပ်ကိုင်တယ်
- ကျန်းမာရေးအဖွဲ့၊ မာရီစတုရန်အဖွဲ့၊ အာအဓိက လုပ်ဆောင်နေတယ်
- ကျေးဇူးဖြန့်ဖြူးရေးအဖွဲ့အစည်းနှင့် အုပ်ချုပ်ရေးအဖွဲ့အစည်း အဓိကဆောင်ရွက်ပါသည်။

၁၆။ အဖွဲ့အစည်းချိတ်ဆက်မှုပြပုံ

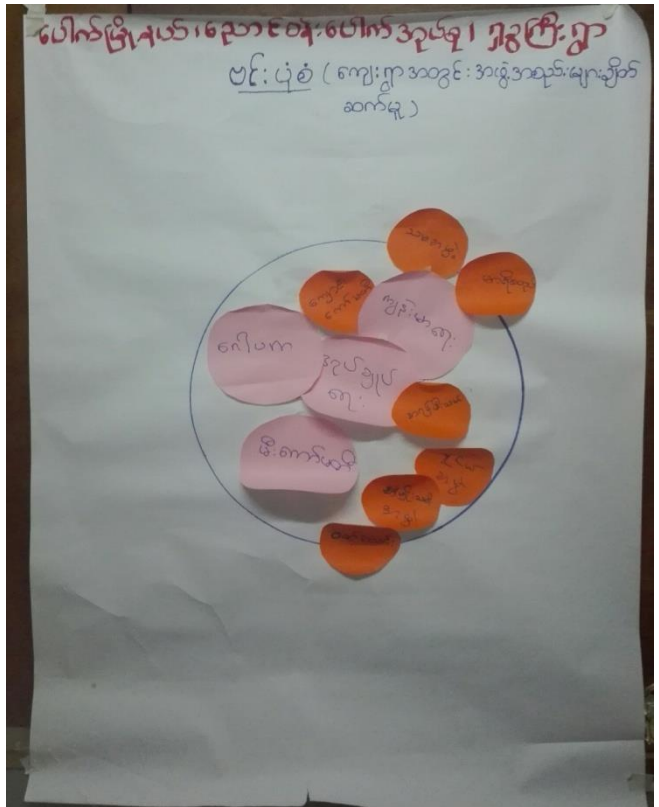
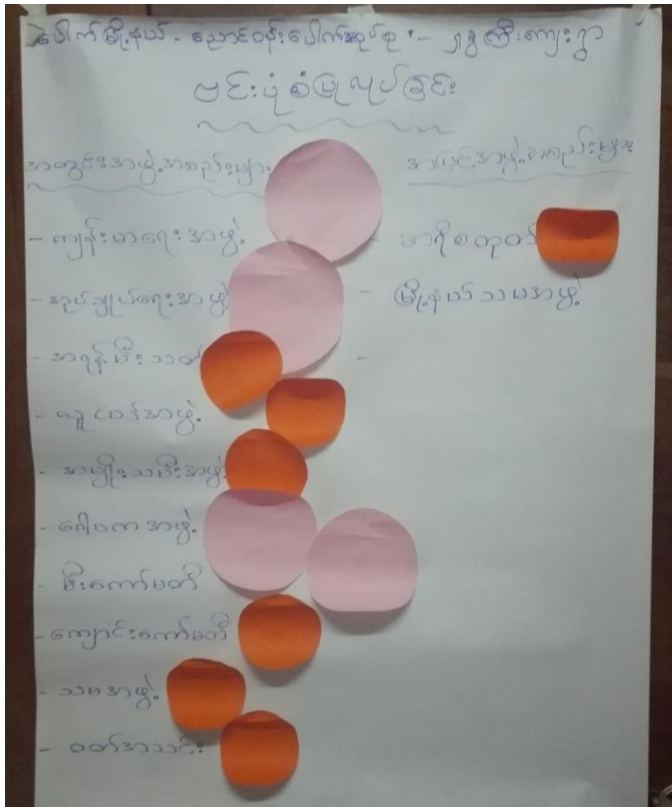

၁၇။ အဖွဲ့အစည်းချိတ်ဆက်မှုပြပုံသုံးသပ်ချက်

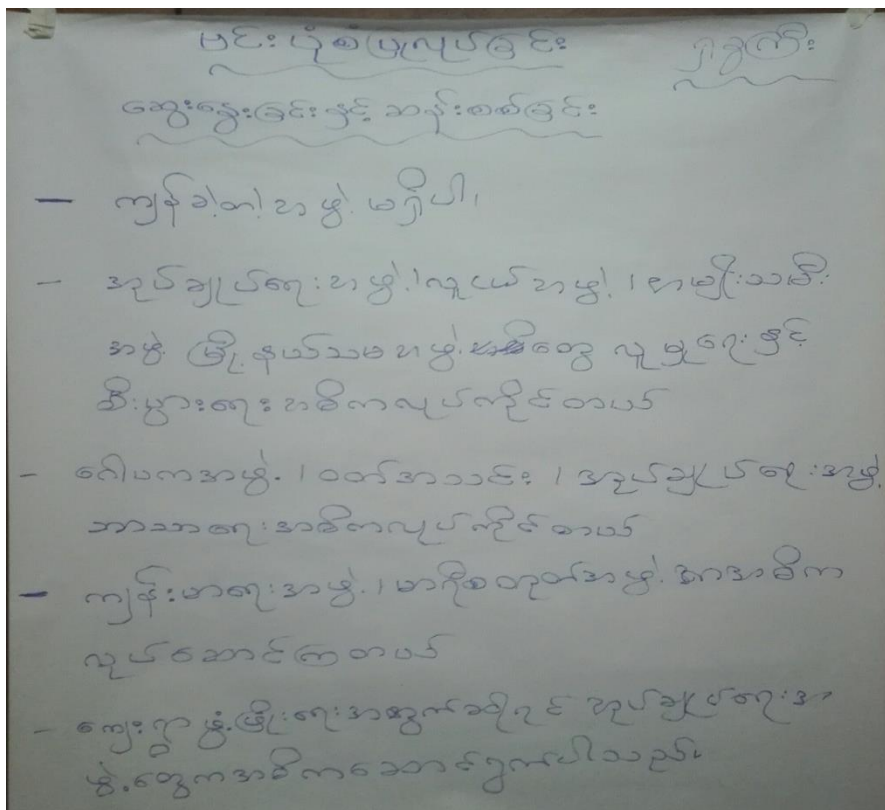

၁၈။ အမျိုးသမီး၊ အမျိုးသားများ၏အခက်အခဲပြဿနာများ

၁။ ပေါက်ဖွဲ၊ နယ်၊ ရေတင်ဝန်း၊ ပေါက်အုပ်စု၊ ရွာခွဲကြီးရွာ  
 အမျိုးသမီး များ မှတ်စဉ်ပြဿနာပြဿနာ/အခက်အခဲ  
 ၁။ ရေတိုက်စားမှု (ကျောင်း အန္တရာယ် )  
 ၂။ သောက်သုံးကျွေးကောက်စား ( ရေငံ၊ ရေပြော )  
 ၃။ ကျန်းမာရေးဆောင်ရွက်မှု အခက်အခဲ  
 ၄။ စာသင်ကျောင်း နိမ့်သားလုံ့လောက်မှု မရှိ (ကျောင်း အန္တရာယ် )  
 ၅။ ကျောင်းဝန်းရရှိခြင်းမရှိ  
 ၆။ စာသင်ကျောင်းဝန်းဆယ်စိမ်းယာမလုံ့လောက်  
 ၇။ အစာမလုံ့လောက် နည်းပါး  
 ၈။ ရွာတွင်းလမ်းမရှိစွာ ရွာအတွင်းကောက်စား

ပေါက်ဖွဲ၊ နယ်၊ ရေတင်ဝန်း၊ ပေါက်အုပ်စု၊ ရွာခွဲကြီးရွာ  
အမျိုးသားများမှတ်စဉ်ပြဿနာပြဿနာ/အခက်အခဲ  
 - ရေဇိုင်း၊ ရေညှိစား၊ အတွက် ရေတိုက်စားမှု  
 အန္တရာယ်အခက်အခဲ  
 - မိုးရာသီတွင် ကျွေးမွေးလမ်းခက်ခဲ  
 - ကျောင်းကြီးလမ်း သွားလာခက်ခဲ  
 - သောက်သုံးရေခက်ခဲ (ရေငံ) (ကျောင်းပြော)  
 - မိုးတွင်းကာလ ကျန်းမာရေးအခက်အခဲ  
 - ဆရာ/ဆရာမ ဝန်ထမ်းအိမ်သာ ခက်ခဲ  
 - ကျောင်းခြံစည်းရိုး မရှိခြင်း  
 - ကျောင်းသား သိမ်သာခက်ခဲ

၁၉။ အမျိုးသမီး၊ အမျိုးသားများ၏ မျှော်မှန်းချက်များ

၁။ မိန်းမချစ်၊ နှစ်ခြင်း၊ ချစ်ခင်စားရခြင်း၊ ချစ်ခင်စားရခြင်း၊  
 ၂။ အမျိုးသမီးများ နောင် (၅) နှစ်အတွင်း မှန်းချက်  
 ၁။ ကျန်းမာရေးကောင်းမွန်ခြင်း  
 ၂။ ကျန်းမာရေးကောင်းမွန်ခြင်း  
 ၃။ ကျန်းမာရေးကောင်းမွန်ခြင်း  
 ၄။ ကျန်းမာရေးကောင်းမွန်ခြင်း  
 ၅။ ကျန်းမာရေးကောင်းမွန်ခြင်း  
 ၆။ ကျန်းမာရေးကောင်းမွန်ခြင်း  
 ၇။ ကျန်းမာရေးကောင်းမွန်ခြင်း  
 ၈။ ကျန်းမာရေးကောင်းမွန်ခြင်း

၁။ ကျန်းမာရေးကောင်းမွန်ခြင်း၊ ချစ်ခင်စားရခြင်း၊  
 ၂။ ကျန်းမာရေးကောင်းမွန်ခြင်း (ကျား)  
 - ကျန်းမာရေးကောင်းမွန်ခြင်း  
 - ကျန်းမာရေးကောင်းမွန်ခြင်း  
 - ကျန်းမာရေးကောင်းမွန်ခြင်း  
 - ကျန်းမာရေးကောင်းမွန်ခြင်း  
 - ကျန်းမာရေးကောင်းမွန်ခြင်း  
 - ကျန်းမာရေးကောင်းမွန်ခြင်း  
 - ကျန်းမာရေးကောင်းမွန်ခြင်း  
 - ကျန်းမာရေးကောင်းမွန်ခြင်း

၂၀။ ဦးစားပေးလုပ်ငန်းများရွေးချယ်ခြင်းဇယား

ဦးစားပေးလုပ်ငန်းစဉ်များ      ၅၅

၁။	ရေကာတာ
၂။	ရေတွင်းတူးခြင်း
၃။	ဝန်ထမ်းအိမ်သာ
၄။	ကျောင်းခြံစည်းကွင်း
၅။	ရွာတွင်းလမ်းဖွဲ့စည်း
၆။	ကျောင်းအိမ်သာ
၇။	ဆေးပေးခန်း
၈။	ကျောင်းရှေ့ဆင်းရုတ်တံခါး
၉။	စာအုပ်ဆိုင်
၁၀။	ဇီးသစ်ရေကန်

၂၁။ ကော်မတီဝင်များစာရင်း

ကျေးဇူးတင်ခံခန့်ခွဲမှု ဆယ်ကော်မတီဝင်များစာရင်း

ပေါက်မြို့-နယ်၊ ၂၀၂၀ ခုနှစ်၊ ဇူလိုင်လ ၁ ရက်နေ့၊ ၂၀၂၀ ခုနှစ်၊ ဇူလိုင်လ ၁ ရက်နေ့

စဉ်	အမည်	ကျား	မ	ရာထူး / တာဝန်
၁။	ဦးတင်မိုးသိင်	✓		ကျေးဇူးတင်ခံခန့်ခွဲမှု ဘဏ္ဍခွဲ
၂။	ဒေါ်သန်းဇွေ		✓	
၁။	ဦးမြင့်စိုး	✓		ကျေးဇူးတင်ခံခန့်ခွဲမှု ဘဏ္ဍခွဲ
၂။	ဒေါ်ဌေးစု		✓	ကျေးဇူးတင်ခံခန့်ခွဲမှု ဘဏ္ဍခွဲ
၁။	ဦးဇော်ဝင်း	✓		ဝယ်ယူရေး ဆယ်ကော်မတီ ဘဏ္ဍခွဲ
၂။	ဦးခင်မောင်	✓		ဝယ်ယူရေး ဆယ်ကော်မတီ အတွင်းရေးမှူး
၃။	ဒေါ်မြင့်မြင့်မော်		✓	ဝယ်ယူရေး ဆယ်ကော်မတီ အဖွဲ့ဝင်
၁။	ဒေါ်သင်းသင်း		✓	လုပ်ငန်းဆိုင်ရာ ဆယ်ကော်မတီ ဘဏ္ဍခွဲ
၂။	ဦးစောစို	✓		လုပ်ငန်းဆိုင်ရာ ဆယ်ကော်မတီ အတွင်းရေးမှူး
၃။	ဦးမျိုးသိင်	✓		လုပ်ငန်းဆိုင်ရာ ဆယ်ကော်မတီ အဖွဲ့ဝင်
၁။	ဦးမိုးကြွ	✓		ဆောင်ရွက်မှုကြီးကြပ်ရေး ဆယ်ကော်မတီ ဘဏ္ဍခွဲ
၂။	ဦးစောစော	✓		ဆောင်ရွက်မှုကြီးကြပ်ရေး ဆယ်ကော်မတီ အတွင်းရေးမှူး
၃။	ဒေါ်ဇော်စု		✓	ဆောင်ရွက်မှုကြီးကြပ်ရေး ဆယ်ကော်မတီ အဖွဲ့ဝင်
၁။	ဦးစိုစို	✓		ဝေဖန်စာကြံပြု ဘဏ္ဍခွဲ
၂။	ဦးစောစော	✓		ဝေဖန်စာကြံပြု အတွင်းရေးမှူး
၃။	ဒေါ်စောစော		✓	ဝေဖန်စာကြံပြု အဖွဲ့ဝင်
၁။	ဒေါ်မာမာစော		✓	ကျေးဇူးတင်ခံခန့်ခွဲမှု ဘဏ္ဍခွဲ



၂၂။ ကျေးရွာအချက်အလက်များ (ပုံစံ-၁)

ပုံစံ - ၈ - ၁ ကျေးရွာအခြေခံအချက်အလက်များ (Form PC 1)

လမ်းညွှန်ချက်။ ကျေးရွာတစ်ရွာသို့ ပထမဆုံးမိတ်ဆက်ခရီး သွားရောက်သောအခါ လူထုစည်းရုံးရေးမှူးသည် ကျေးရွာ ခေါင်းဆောင်များအား ကျေးရွာအချက်အလက်များကို မေတ္တာရပ်ခံ၍ တောင်းခံရသည်။ ဤအချက်အလက်များကို စီမံကိန်း မိတ်ဆက်အစည်းဝေးမတိုင်မီတောင်းခံရမည်။ စီမံကိန်းမိတ်ဆက်အစည်းဝေးတွင် လူထုစည်းရုံးရေးမှူးသည် ဤအချက်အလက် များအား စစ်ဆေးပြီး မှန်ကန်အောင်ပြုလုပ်ရမည်။ ပြီးနောက်တွင် လူထုစည်းရုံးရေးမှူးမှ သတင်းအချက်အလက်ထဲသို့ Tablets မှ တဆင့် ဖြည့်သွင်းရမည်။

ကျေးရွာခေါင်းဆောင် အမည် ဦးရွှေယုံ	ကျေးရွာခေါင်းဆောင်၏ ဖုန်းနံပါတ် ၀၉-၇၆၅၈၅၃၅၄၄	လူထုစည်းရုံးရေးမှူး၏ အမည် အောင်စိုင်း၊ အောင်ခိုင်မာဦး
ပြည်နယ်/တိုင်းဒေသကြီး မကွေး	မြို့နယ် ပေါင်	ကျေးရွာအုပ်စု ညောင်ပိုးပေါင်
		ကျေးရွာ ၅၅၅

က။ လူဦးရေ

လူမျိုးစု	အိမ်ထောင်စုအရေအတွက်	ကိုးကွယ်သည့်ဘာသာ	အိမ်ထောင်စုအရေအတွက်
လူမျိုးစု (၁) --- မြန်မာ ---	၉၂	ဘာသာ (၁) --- ဗုဒ္ဓ ---	၉၂
လူမျိုးစု (၂) -----		ဘာသာ (၂) -----	
လူမျိုးစု (၃) -----		ဘာသာ (၃) -----	
လူမျိုးစုရော --- မြန်မာ + ကရင် ---		ဘာသာရော --- ဗုဒ္ဓ ---	၁
အခြား			
	အရေအတွက်		
မသန်စွမ်းသူများ	၇	ဗုဒ္ဓ	၇
သက်ကြီးရွယ်အိုများ (၆၅ နှစ် နှင့် အထက်)	၃၅	ဗုဒ္ဓ	၃၃
စစ်ဘေးရှောင်			

လူဦးရေ	အမျိုးသား (အရေအတွက်)	အမျိုးသမီး (အရေအတွက်)
လူမျိုးစု (၁) --- မြန်မာ ---	၂၃၈	၂၇၁
လူမျိုးစု (၂) -----		
လူမျိုးစု (၃) -----		
အခြား		
အိမ်ထောင်စဦးစီး	၇၇	၁၆

(ခ) အခြေခံအဆောက်အအုံ အသုံးအဆောင်များ

စာသင်ကျောင်း	အမှတ် ခြံစံပါ	ကျန်းမာရေး	အမှတ် ခြံစံပါ	ဘာသာရေး အဆောက် အအုံများ	အမှတ် ခြံစံပါ
အထက်တန်းကျောင်း	<input type="checkbox"/>	ဆေးရုံ	<input type="checkbox"/>	စေတီ	<input checked="" type="checkbox"/>
အလယ်တန်းကျောင်း	<input type="checkbox"/>	ကျန်းမာရေးဌာန	<input type="checkbox"/>	ဘုန်းကြီးကျောင်း	<input checked="" type="checkbox"/>
မူလတန်းကျောင်း	<input checked="" type="checkbox"/>	ကျန်းမာရေးဌာနခွဲ	<input type="checkbox"/>	ဟိန္ဒူဘုရားကျောင်း	<input type="checkbox"/>
မူကြိုကျောင်း	<input type="checkbox"/>	ဆေးပေးခန်း	<input type="checkbox"/>	ခရစ်ယာန်ကျောင်း	<input type="checkbox"/>
အခြား	<input type="checkbox"/>	အခြား	<input type="checkbox"/>	ဗလီ	<input type="checkbox"/>
				အခြား	<input type="checkbox"/>
မှတ်ချက်		မှတ်ချက်		မှတ်ချက်	

(ဂ) ကျွမ်းကျင်သူများမှတ်တမ်း (ကျေးရွာတွင်နေထိုင်သော သို့မဟုတ် တခြားရွာမှလာရောက်သော ကျွမ်းကျင်သူများ)

(၁) စာသင်ကျောင်း			(၂) ကျန်းမာရေး			(၃) လက်မှုပညာရှင်		
	ရွာတွင်နေ ထိုင်သူ	အခြားရွာမှ လာသူ		ရွာတွင်နေ ထိုင်သူ	အခြား ရွာမှ လာသူ		ရွာတွင် နေထိုင်သူ	အခြားရွာ မှလာသူ
မူလတန်းပြဆရာ/မ	<input checked="" type="checkbox"/>	<input checked="" type="checkbox"/>	ဆရာဝန်	<input type="checkbox"/>	<input type="checkbox"/>	လက်သမား	<input checked="" type="checkbox"/>	<input type="checkbox"/>
အထက်တန်းပြဆရာ/မ	<input type="checkbox"/>	<input type="checkbox"/>	လက်ထောက် ကျန်းမာရေးမှူး	<input type="checkbox"/>	<input type="checkbox"/>	ပန်းရံ	<input checked="" type="checkbox"/>	<input type="checkbox"/>
အလယ်တန်းပြဆရာ/မ	<input type="checkbox"/>	<input type="checkbox"/>	အမျိုးသမီးကျန်းမာရေး ဆရာမ	<input type="checkbox"/>	<input type="checkbox"/>	လျှပ်စစ်ကျွမ်းကျင်၊ မီးသမား	<input type="checkbox"/>	<input type="checkbox"/>
မူကြိုဆရာ/မ	<input type="checkbox"/>	<input type="checkbox"/>	ဘားဇွားဆရာမ	<input checked="" type="checkbox"/>	<input type="checkbox"/>	ရေပိုက်သွယ်သူ	<input type="checkbox"/>	<input type="checkbox"/>
အခြား	<input type="checkbox"/>	<input type="checkbox"/>	ပြည်သူ့ကျန်းမာရေးလုပ်သား	<input type="checkbox"/>	<input type="checkbox"/>	စက်ပြင်ဆရာ	<input checked="" type="checkbox"/>	<input type="checkbox"/>
မှတ်ချက်			မှတ်ချက်			မှတ်ချက်		

(ဃ) ကျေးရွာသို့ ရောက်ရှိနိုင်သည့် လမ်းအခြေအနေ / ကျေးရွာတစ်ရွာသည် ၎င်း၏ ကျေးရွာအုပ်စုနှင့် ဆက်သွယ်ထားသော လမ်းအခြေအနေ (အောက်ပါတို့ကိုရိုင်းပါ)

ကျောက်ကြမ်းလမ်း: ကတ္တရာလမ်း      ကွန်ကရစ်လမ်း      မော်တော်ဆိုင်ကယ်လမ်း  
 ကျောက်ခင်းလမ်း: မြေသားလမ်း      လူသွားလမ်း      အခြား: \_\_\_\_\_

(င) ကျေးရွာဖွံ့ဖြိုးမှုစီမံချက်

- (၁) လူထုဗဟိုပြုစီမံကိန်းမစတင်မှီ ဤကျေးရွာတွင်ကျေးရွာဖွံ့ဖြိုးမှု စီမံချက်ရှိခဲ့ပါသလား? ပိုင်းပါ  
ရှိပါသည်/မရှိပါ/မသိပါ
- (၂) ရှိခဲ့ပါလျှင် ဤစီမံချက်ကို မည်သည့် ခုနှစ်တွင်ပြင်ဆင်ခဲ့ပါသနည်း? နှစ် ၂၀၁၆ /မသိပါ
- (၃) ဤစီမံချက်ကို မြို့နယ်မှအတည်ပြုခဲ့ပါသလား? ပြုခဲ့ပါသည်/မပြုခဲ့ပါ /မသိပါ

(စ) ခရီးအကွာအဝေး

- (၁) ဤကျေးရွာ၏ပဟိုမှ ၎င်းကျေးရွာအုပ်စု၏ပဟိုအထိ ခရီးမိုင်မည်မျှကွာဝေးသနည်း? မိုင် ၁၅ / မသိပါ
- (၂) ဤကျေးရွာမှ ၎င်းကျေးရွာအုပ်စုပဟိုအထိ သွားလာရာတွင်ကြာမြင့်သည့်အချိန်။

ခြောက်သွေ့ရာသီတွင်ကြာချိန် ၀၀:၂၀ ထော်လာရီ/မော်တော်ဆိုင်ကယ်/ခြေလျင်/လား/မော်တော်ဘုတ်/  
အခြား -----  
မိုးရာသီတွင်ကြာချိန် ၀၀:၃၀ ထော်လာရီ/မော်တော်ဆိုင်ကယ်/ခြေလျင်/လား/မော်တော်ဘုတ်/  
အခြား -----

(ဆ) ပတ်ဝန်းကျင်ဆိုင်ရာ သဘာဝဘေးအန္တရာယ်

ဤကျေးရွာတွင် ရေကြီးခြင်းကဲ့သို့ သဘာဝဘေးအန္တရာယ်ကျရောက်ဖူးခြင်း ရှိပါသလား။  
 မရှိပါ  ရှိပါသည် ရှိလျှင်ဖော်ပြပါ အောက်ရေညှိမှု

(ဇ) ကျေးရွာတွင် ဖွဲ့စည်းထားသော အဖွဲ့အစည်းများ

လူထုပဟိုပြုစီမံကိန်းမတိုင်မီ ဤကျေးရွာတွင် ကျေးရွာဖွံ့ဖြိုးရေးအတွက် အစိုးရ (သို့) ရွာသားများကိုယ်တိုင် (သို့) စီမံကိန်းတစ်ခုခုမှ ဖွဲ့စည်းထားသည့် အဖွဲ့အစည်းများရှိပါသလား။

- (၁) ခဝါပကအဖွဲ့
- (၂) ရွာငါးသိအဖွဲ့  
မီး ကော်မတီအဖွဲ့  
ဝတ်အာသင်  
အမျိုးသမီး အဖွဲ့

(ဈ) အထွေထွေအုပ်ချုပ်ရေး ဦးစီးဌာန (GAD) မှ မှတ်တမ်းတင်ထားခြင်း

ဤကျေးရွာသည် အထွေထွေအုပ်ချုပ်ရေး ဦးစီးဌာန (GAD) မှ မှတ်တမ်းတင်ထားမှု ရှိပါသလား။  
 မရှိပါ  ရှိပါသည်

ကျေးရွာခေါင်းဆောင်

အမည် ဦး ရွှေရဲ

လက်မှတ် [Signature] နေ့စွဲ ၁၇.၂.၂၀၁၇

လူထုစည်းရုံးရေးမှူး

အမည် ဒေါ်နီနီဝင်း၊ ဒေါ်ခိုင်မာနီ [Signature]

လက်မှတ် [Signature] နေ့စွဲ ၁၇.၂.၂၀၁၇

၂၃။ စီမံကိန်းအချိန်ဇယား (ပုံစံ-၂)

၂၅ နှစ်

ပုံစံ - ၈ - ၂ - စီမံကိန်းစက်ဝန်းအချိန်ဇယား (PC 2)

လမ်းညွှန်ချက်၊ သက်ဆိုင်ရာလူထုစည်းရုံးရေးမှူး/လက်ထောက်နည်းပညာမှူးများမှ စီမံကိန်းစက်ဝန်းအဆင့်တစ်ခုစီပြီးစီးတိုင်း ကျေးရွာနှင့် ကျေးရွာအုပ်စုအတွက် ဤပုံစံကို ဖြည့်သွင်းရမည်။

စည်းရုံးရေးမှူး/ဝန်ထမ်း အမည် ဒေါ်နီနိုဝင်း၊ ဒေါ်ခိုင်မာစို

နေ့စွဲ 13.2.2017 စက်ဝန်းအားအမှတ်ခြစ်ပါ  စက်ဝန်း(၁)  စက်ဝန်း(၂)  စက်ဝန်း(၃)  စက်ဝန်း(၄)

ပြည်နယ်/တိုင်း မကွေး မြို့နယ် ဒေါက် ကျေးရွာအုပ်စု ဇောင်ဝင်းဒေါက် ကျေးရွာ ၅၅၆

စီမံကိန်းဆောင်ရွက်မှုအဆင့်များ	နေ့စွဲ		အစည်းအဝေးတွင်တက်ရောက်သူအရေအတွက်			
	စတင်သည့်နေ့	ပြီးဆုံးသည့်နေ့	အမျိုးသားအရေအတွက်	အမျိုးသမီးအရေအတွက်	အိမ်ထောင်စုအရေအတွက်	လူမျိုးစုတက်ရောက်သူအရေအတွက် နှင့် လူမျိုးစုအမည်
၁။ ကျေးရွာစီမံကိန်း မိတ်ဆက်အစည်းအဝေး	12.2.2017	12.2.2017	၄၄	၈၆	၁၀၇	ဗမာ   ၁၃၀
၂။ ကျေးရွာခွဲခြားရေး စီမံချက်ရေးဆွဲခြင်းအစည်းအဝေး	13.2.2017	13.2.2017	၃၉	၅၂	၈၁	ဗမာ   ၉၁
၃။ ကျေးရွာအုပ်စု လုပ်ငန်းဆုံးဖြတ်ချက်ချသည့်အစည်းအဝေး	13.2.2017	13.2.2017	၁၁	၇	၁၈	ဗမာ   ၁၈
၄။ မြို့နယ်အဆင့် စီမံကိန်းရေးဆွဲရေး နှင့် အကောင်အထည်ဖော်ရေးကော်မတီ၏ စီမံကိန်း သုံးသပ်မှုအစည်းအဝေး			မလို	မလို	မလို	မလို
၅။ မြို့နယ် စီမံကိန်းရေးဆွဲရေး နှင့် အကောင်အထည်ဖော်ရေး ကော်မတီ၏ဆုံးဖြတ်မှုကို ရွာသို့ အသိပေးအကြောင်းကြားသည့် အစည်းအဝေး						

၆။ စီမံကိန်းလုပ်ငန်းခွဲစီမံချက်ရေးဆွဲခြင်းအစည်းအဝေး						
၆.၁။ စီမံကိန်းလုပ်ငန်း အကောင်အထည်ဖော်ရေးအစီအစဉ် ရေးဆွဲခြင်း						
၆.၂။ ပယ်ယူရေးအစီအစဉ် ရေးဆွဲခြင်း						
၆.၃။ ဘဏ္ဍာရေးကုန်ကျမှု လျာထားအစီအစဉ် ရေးဆွဲခြင်း						
၆.၄။ ပြင်/ထိန်းအစီအစဉ် ရေးဆွဲခြင်း						
၇။ စီမံကိန်းလုပ်ငန်းခွဲ တိုးတက်မှု စောင့်ကြည့်အစည်းအဝေး						
၇.၁။ အစည်းအဝေး ပထမအကြိမ်						
၇.၂။ အစည်းအဝေး ဒုတိယအကြိမ်						
၇.၃။ အစည်းအဝေး တတိယအကြိမ်						
၈။ စီမံကိန်းလုပ်ငန်းခွဲ အပြီးသတ်စစ်ဆေးခြင်းအစည်းအဝေး						
၉။ လူထုစစ်ဆေးပွဲအစည်းအဝေး						

၂၄။ ကျေးရွာဖွံ့ဖြိုးရေးဦးစားပေးအစီအစဉ် (ပုံစံ-၃)

ပုံစံ - ၈ - ၃ ကျေးရွာဖွံ့ဖြိုးရေး ဦးစားပေးအစီအစဉ် (Form PC 3)

လမ်းညွှန်ချက်၊ အဆင့်(၃) ကျေးရွာမျှော်မှန်းချက်အစည်းအဝေး ပြီးဆုံးသောအခါ ကျေးရွာစီမံကိန်း အထောက်အကူပြု ကော်မတီသည် လူထုစည်းရုံးရေးမှူးအကူအညီဖြင့် ဤပုံစံကိုပြည့်စုံအောင် ဖြည့်သွင်းရမည်။			
လူထုစည်းရုံးရေးမှူး/ဝန်ထမ်း အမည် - ဒေါ်ခိုင်မာစို၊ ဒေါ်နီနီဝင်း			
နေ့စွဲ - 13.2.2017	စက်ဝန်းအား အမှတ်ဖြစ်ပါ (✓) ။ စက်ဝန်း(၁) <input type="checkbox"/> စက်ဝန်း(၂) <input type="checkbox"/> စက်ဝန်း(၃) <input type="checkbox"/> စက်ဝန်း(၄)		
ပြည်နယ်/တိုင်း ဖက္ကေ	ပေါက်မြို့နယ်	ကျေးရွာအုပ်စု ခေတီဝန်းပေါက်	ကျေးရွာ ဓမ္မကြီး

က။ အခက်အခဲအတားအဆီးများအားရှေးနွေးခြင်း - ယခုလက်ရှိအခြေအနေတွင် ဤကျေးရွာဖွံ့ဖြိုးတိုးတက်ရေးအတွက် အဓိက အခက်အခဲအတားအဆီးများသည် မည်သည်များဖြစ်ပါသနည်း။ (အမျိုးသား/သမီး အနည်းဆုံးအခက်အခဲ ၅ ခုစီဖော်ပြပါ)

အမျိုးသား အဖွဲ့မှ တင်ပြသောအခက်အခဲအတားအဆီးများ		အမျိုးသမီး အဖွဲ့မှတင်ပြသောအခက်အခဲအတားအဆီးများ	
၁	ရေကြီး၊ ရေလျှံတဲ့အဝဲတွက် ရေဝိုက် စားဖွယ် အန္တရာယ်အခက်အခဲ	၁	ရေတိုက်စားဖွယ်ရေစားအန္တရာယ်
၂	မိုးရာသီတွင်ရွာတွင်းလမ်းခက်ခဲ	၂	သောက်သုံးရေအခက်အခဲ ရေငံ၊ ရေဖြော
၃	ကျောင်းရွေးလမ်းသွားလာခက်ခဲ	၃	ကျန်းမာရေးအခက်အခဲအတွက် မြေအခက် အခဲ
၄	သောက်သုံးရေခက်ခဲ(ရေငန်)	၄	စာသစ်ကျောင်းအိမ်သာလုံလောက်မှု မရှိ
၅	မိုးတွင်းကာလ ကျန်းမာရေးခက်ခဲ	၅	ကျောင်းဝန်းလုံခြုံမှုမရှိ

ခ။ မျှော်မှန်းခြင်း - နောင်လာမည့် ( ၅ ) နှစ် အတွင်း ကျေးရွာဖွံ့ဖြိုးရေး မျှော်မှန်းလျာထားချက်များအား တင်ပြပါ။

အမျိုးသားအဖွဲ့မှ တင်ပြသောမျှော်မှန်းချက်များ		အမျိုးသမီးအဖွဲ့မှ တင်ပြသောမျှော်မှန်းချက်များ	
၁	ရေတိုက်စားဖွယ်မရှိခြင်း	၁	ရေကာတာဖြစ်ခြင်း
၂	ကျန်းမာရေးလက်လှမ်းမီခြင်း	၂	ရေချိုရေဖိုခြင်း
၃	ရွာတွင်းလမ်းသွားလာအဆင်ပြေခြင်း	၃	ကျန်းမာရေးအတွက် ဆေးပေးခန်း ဖြစ်ခြင်း
၄	ရေချိုရေဖို သောက်သုံးရေ လုံလောက်ခြင်း	၄	စာသစ်ကျောင်း မြှာ အိမ်သာလုံလောက် တာဖြစ်ခြင်း
၅	ဆရာ၊ ဆရာမဝန်ထမ်း အိမ်ယာ အဆင်ပြေခြင်း	၅	ကျောင်းဝန်းလုံခြုံတာဖြစ်ခြင်း

၈။ လူထုစီမံကိန်း၏ လာမည့် (၄) နှစ်အတွက် အကျုံးမဝင်သော ဦးစားပေး ဖွံ့ဖြိုးတိုးတက်မှု လုပ်ငန်း အစီအစဉ်များအားဖော်ပြပါ။

အဆင့်	ကျေးရွာအတွက် ဦးစားပေး ဖွံ့ဖြိုးတိုးတက်မှု လုပ်ငန်းစဉ်များ	အဆိုပြုသူ (အမျိုးသားများ/ အမျိုးသမီးများ/အမျိုးသား+ အမျိုးသမီး)	ခန့်မှန်းကုန်ကျစရိတ်	အကျိုးခံစားခွင့်ရှိသူ ခန့်မှန်းခြေ အရေအတွက်
၁	ရေကာတာပြုပြင်ခြင်း	၈+၆	8,000,000	50၄
၂	ရေတွင်းတူးခြင်း	၈+၆	7,000,000	50၄
၃	ကျောင်းခြံစည်းစိမ်၊ စာခန်း	၈+၆	6,500,000	50၄
၄	ရွာတွင်းလမ်းပြုပြင်	၈+၆	5,000,000	50၄
၅	ကျောင်းအိမ်သာ	၈+၆	4,၀၀၀,၀၀၀	50၄

၉။ လူထုစီမံကိန်း၏ လာမည့် (၄) နှစ်အတွက် အကျုံးမဝင်သော ဦးစားပေး ဖွံ့ဖြိုးတိုးတက်မှု လုပ်ငန်း အစီအစဉ်များအားဖော်ပြပါ။

အဆင့်	ကျေးရွာအတွက် ဦးစားပေး ဖွံ့ဖြိုး တိုးတက်မှု လုပ်ငန်းစဉ်များ	အဆိုပြုသူ (အမျိုးသားများ/ အမျိုးသမီးများ/အမျိုးသား+ အမျိုးသမီး)	အခန်းကဏ္ဍ
၁	ကျောင်း-ရွေးချယ်ခြင်း	၈	
၂	ဝန်ထမ်းအိမ်သာ	၈+၆	
၃			
၄			
၅			

ခေါင်းဆောင်၊ ကျေးရွာစီမံကိန်းအထောက်အကူပြုကော်မတီမှ အတည်ပြုသည်။

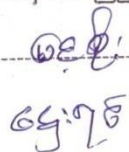
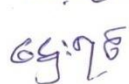
အမည် ----- ဦးမြင့်ဆွေ ----- လက်မှတ် -----  ----- နေ့စွဲ ----- 13.2.2017 -----  
 ဒေါ်ဌေးမာဇီ -----  -----



ခ. မျှော်မှန်းခြင်း

စဉ်	အမျိုးသားအဖွဲ့မှ တင်ပြသော မျှော်မှန်းချက်များ	စဉ်	အမျိုးသမီးအဖွဲ့မှ တင်ပြသော မျှော်မှန်းချက်များ
၆။	ကျောင်းခြံစုရပ်စိုက်လုပ်ငန်းဖြစ်	၆။	ဝန်ထမ်းအိမ်ယာဧညာဖြစ်
၇။	ကျောင်းသားတွေအတွက် အိမ်သာအဆင်ပြေ	၇။	စာကြည့်တိုက်ဖြစ်
		၈။	ရွာတွင်းလမ်းကောင်းတာဖြစ်









ကျေးဇူး ဘုရား စိတောင်ကော်မတီဌေး ချယ်ခြင်း

အစည်းအဝေး ဗွယ်တမ်း

ကျေးဇူးတမည် - ညောင်ဝန်းပေါက်ကျေးဇူး

ကျေးဇူးဘုရားတမည် - ညောင်ဝန်းပေါက်ဘုရား

အစည်းအဝေး ဖြေလည်သည်အရာ - စိတောင်ကော်မတီ ဦးဖြေဖြေ (ညောင်ဝန်းပေါက်)

အစည်းအဝေး ဖြေလည်သည်အကြောင်းအရာ - ကျေးဇူးဦးစားပေးလုပ်ငန်းဌေး ချယ်ခြင်း  
နှင့် ကျေးဇူးဘုရားကော်မတီဌေး ချယ်ခြင်း

အစည်းအဝေးတက်ရောက်သူများ - ကျေးဇူး (၃) ဂွဗ္ဗ စိတောင်ကော်မတီများ၊ ဧ  
ဓာရင်းကိုင် (၁) ဦး၊ ဝေဖန်အဖွဲ့ဝင်များ၊ တူး  
သင်ကော်မတီ (၃) ဦး၊ စုစုပေါင်း ဗဟိုဌေး၊ ဝေဖန်  
အဖွဲ့ဝင် (၇) ဦး

ဆွေးနွေးချက် - ကျေးဇူးသင်ကော်မတီများ ဘုရားကော်မတီမှ ချယ်ခြင်းအား ညှိနှိုင်းဆွေး  
နွေးပါသည်။ ဦးစားပေးလုပ်ငန်းဌေး ချယ်ခြင်းများကိုလည်း ဆွေးနွေးပါ  
သည်။

ဆုံးဖြတ်ချက် - စိမ်းလန်းလုပ်ငန်းများ အကောင်အထည်ဖော်ရန် အမှန်တကယ်လုပ်ကိုင်နိုင်  
သူအား ဘုရားစိတောင်ကော်မတီဌေး ချယ်ရန် ဆုံးဖြတ်ပါသည်။  
ဦးစားပေးလုပ်ငန်းများလည်း ညှိနှိုင်းဌေး ချယ်ပါသည်။

သဘောတူညီချက် - ဘုရားကော်မတီဌေး ချယ်ခြင်းကို သဘောတူညီပါသည်။ ဘုရား  
ကော်မတီမှ စိမ်းလန်းလုပ်ငန်းများ ဖြေလည်ဌေး ချယ်ခြင်းကို သဘော  
တူညီပါသည်။

ဘုရားကော်မတီ - ဦးဖြေဖြေ၊ ဒေါ်အေးအေးသင်း

ဘုရား အရာရှိအဖွဲ့ဝင်ကော်မတီ - ဥက္ကဋ္ဌ - ဦးဖြေဖြေ

အတွင်းရေးမှူး - ဒေါ်ဖြေဖြေ

အဖွဲ့ဝင် - ဒေါ်အောင်ဖြေဖြေ

၂၇။ ကဏ္ဍအလိုက်ဦးစားပေးဖွံ့ဖြိုးရေးလုပ်ငန်းစဉ်များ

ရေတင်ရေးပေါက်ကွဲ မှန် ခွင်

နောက်ဆက်တွဲ (၄) ခြားနားသောအပိုင်းများအတွက်ဦးစားပေးဖွံ့ဖြိုးရေးလုပ်ငန်းစဉ် အနှစ်ချုပ်

မူရင်းသည်အား VPSC တွင်ထားရှိရပါမည်။ အခြားဌာနများနှင့်ညှိနှိုင်းရန်အတွက်မိတ္ထူအား TPIC သို့ပို့ ရပါမည်။ MIS data အနေဖြင့်သွင်းရန်မလိုအပ်ပါ။

	အဆင့်	လုပ်ငန်း	မည်သည့်ဦးစားပေးလဲ	ကျေးရွာမှတာဝန်ခံသူ (သို့) အုပ်စု	ပြင်ပမှမည်သူထောက်ပံ့မလဲ
အခြေခံအဆောက်အအုံ	၁	စာကြည့်တိုက်	၆		
	၂				
	၃				
	၄				
	၅				
စိုက်ပျိုးရေး	၁				
	၂				



ပညာရေး	၂	ကျောင်းကြိုဆိုင်ရာ			
	၃				
	၄				
	၅				
အခြား	၁	မိသားစုရေးရာ	က		
	၂				
	၃				
	၄				
	၅				

၂၈။ ကျေးရွာဖွံ့ဖြိုးရေးအစီအစဉ်ဆောင်ရွက်မှုမှတ်တမ်းဓာတ်ပုံများ

လူမှုရေးအရင်းအမြစ်ပြုမြေပုံဆွဲခြင်း



လုပ်ငန်းစဉ်များအား မဲပေးရွေးချယ်ရန်စောင့်နေကြခြင်း





ကျေးရွာကော်မတီများမှတ်တမ်းတင်ခါတ်ပုံ



လ ထုတ်ဖော်ပြုစီမံကိန်း

ကျေးလက်လူထုအခြေပြု | ဖွံ့ဖြိုးမှုကိုတိုးရှေးရှု

လူထုဖော်ပြုစီမံကိန်းရုံး၊ အင်းတော (တောင်စု)၊ ပေါက်မိ၊ နယ်၊ မကေးတိုင်းဒေသကြီး။