

ပြည်ထောင်စုသမ္မတမြန်မာနိုင်ငံတော်အစိုးရ

စိုက်ပျိုးရေး၊ မွေးမြူရေးနှင့်ဆည်မြောင်းဝန်ကြီးဌာန

ကျေးလက်ဒေသဖွံ့ဖြိုးတိုးတက်ရေးဦးစီးဌာန

ပေါက်မြို့နယ်



လူထုဗဟိုပြုစီမံကိန်း

National Community Driven Development Project



ကျေးရွာဖွံ့ဖြိုးရေးအစီအစဉ်

Village Development Plan (VDP)

ပေါက်မြို့နယ်၊ ကပိုင် အုပ်စု၊ မျဉ်းချောင်း ကျေးရွာ

# ၂၀၁၇ခုနှစ်

## မာတိကာ

အကြောင်းအရာ	စာမျက်နှာ
၁။ မြို့နယ်ပြင်မြေပုံ	၃
၂။ အုပ်စုမြေပုံ `	၄
၃။ အုပ်စုတွင်ပါဝင်သောကျေးရွာများစာရင်း	၄
၄။ ကျေးရွာသမိုင်းကြောင်း (ကျေးရွာအခြေခံအချက်အလက်များ)	၅
၅။ လူထုပူးပေါင်းပါဝင်သော လူမှုဆန်းစစ်ခြင်းနှင့်အကဲဖြတ်ခြင်းလုပ်ငန်းစဉ် (PSA/PRA) အကျဉ်းချုပ်ဇယား	၆
၆။ လူမှုရေး နှင့် အရင်းအမြစ်ပြင်မြေပုံ	၇
၇။ လူမှုရေး နှင့် အရင်းအမြစ်ပြင်မြေပုံသုံးသပ်ချက်	၇
၈။ ဥစ္စာနေကြွယ်ဝမှုအဆင့် သတ်မှတ်ချက်ပြပုံ	၈
၉။ ဥစ္စာနေကြွယ်ဝမှုအဆင့်သတ်မှတ်ချက်ဇယားသုံးသပ်ချက်	၈
၁၀။ အရင်းအမြစ် အသုံးပြုမှုနှင့်ထိန်းချုပ်မှု	၉
၁၁။ အရင်းအမြစ် အသုံးပြုမှုနှင့်ထိန်းချုပ်မှု သုံးသပ်ချက်	၉
၁၂။ ရာသီခွင်ပြဇယား	၁၀
၁၃။ ရာသီခွင်ပြဇယားသုံးသပ်ချက်	၁၀
၁၄။ ပင့်ကူအိမ်ပြပုံ (ကျား၊မ)	၁၁
၁၅။ ပင့်ကူအိမ်သုံးသပ်ချက် (ကျား၊မ)	၁၁
၁၆။ အဖွဲ့အစည်းချိတ်ဆက်မှုပြပုံ	၁၂
၁၇။ အဖွဲ့အစည်းချိတ်ဆက်မှုပြပုံသုံးသပ်ချက်	၁၂
၁၈။ အမျိုးသမီး အမျိုးသားများ၏အခက်အခဲပြဿနာများ	၁၃
၁၉။ အမျိုးသမီး အမျိုးသားများ၏ မျှော်မှန်းချက်များ	၁၃
၂၀။ ဦးစားပေးလုပ်ငန်းများရွေးချယ်ခြင်းဇယား	၁၄
၂၁။ ကော်မတီဝင်များစာရင်း	၁၅
၂၂။ ကျေးရွာအချက်အလက်များ (ပုံစံ-၁)	၁၆
၂၃။ စီမံကိန်းအချိန်ဇယား (ပုံစံ-၂)	၁၉
၂၄။ ကျေးရွာဖွံ့ဖြိုးရေးဦးစားပေးအစီအစဉ် (ပုံစံ-၃)	၂၁
၂၅။ ကျေးရွာအုပ်စုစီမံကိန်းလုပ်ငန်းခွဲရွေးချယ်ခြင်း (ပုံစံ-၄)	၂၅
၂၆။ အစည်းအဝေးမှတ်တမ်းများ	၂၉
၂၇။ ကဏ္ဍအလိုက်ဦးစားပေးဖွံ့ဖြိုးရေးလုပ်ငန်းစဉ်များ	၃၁
၂၈။ ကျေးရွာဖွံ့ဖြိုးရေးအစီအစဉ်ဆောင်ရွက်မှုမှတ်တမ်းဇယား	၃၄

၁။ မြို့နယ်ပြမြေပုံ

CLUSTERS MAP OF NCCDP PROJECT OF PAUK TOWNSHIP

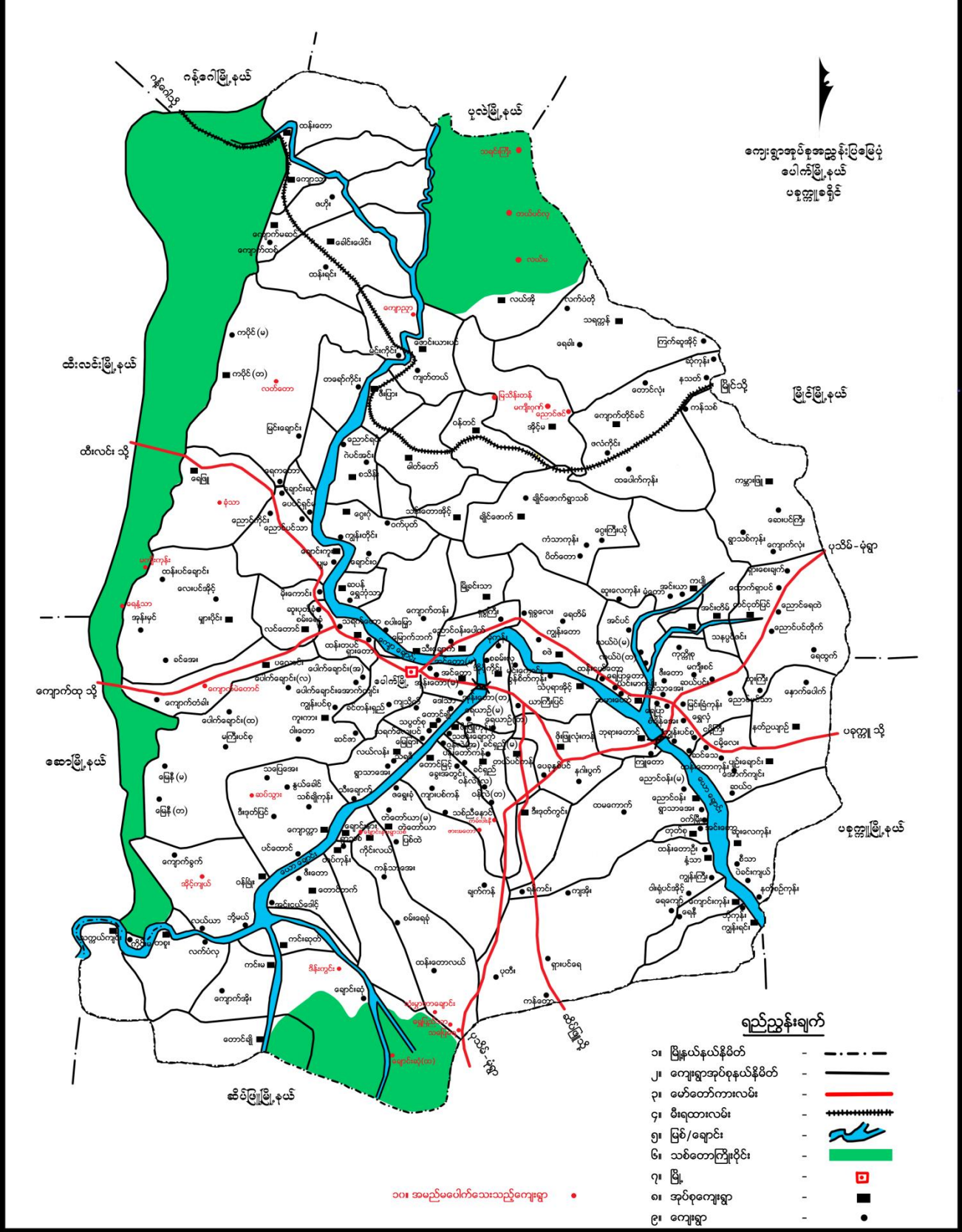

၂။ ကျေးရွာအုပ်စုမြေပုံ



၃။ အုပ်စုတွင်ပါဝင်သောကျေးရွာစာရင်း

(၁)ကပိုင်(တ)

(၂) ကပိုင်(မ)

(၃) မျဉ်းချောင်း

(၄)ရေကတော

(၅) လတ်တော

(၆)နံသာ

(၇) ချောင်းဆုံ

၄။ ကျေးရွာသမိုင်းကြောင်း(ကျေးရွာအခြေခံအချက်အလက်များ)

ဗုဒ္ဓ်းဘျောင်းကျေးရွာ၏ သမိုင်းကြောင်း

ကံပိုင်အုတ်စု

ပေါက်ဖွဲ့နှယ်

ဗုဒ္ဓ်းဘျောင်းကျေးရွာသည် ကုန်းဘိုအစတွင် ကံပိုင်ကျေးရွာမှ  
ခွဲ ဖွဲ့ကုန်လာသော ဒီသားစု ၁၀ ဦးခန့်ဖြင့် စတင်ခဲ့ကြောင်း သိရှိရ  
ပါသည်။ မူရင်း တည်ရာရာမှာ မုဆိုးကျင်းပင်ဖြစ်ကြောင်း  
သိရပါသည်။ နောင်တွင် ယခု ဗုဒ္ဓ်းဘျောင်းကျေးရွာတည်ရာမှာသို့  
ကြောင်းတွေ့ ရောက်ရှိလာကြောင်း သိရှိရသည်။

ရွာဦးဆုံးဝေဖန်ကြီးကျောင်းမှာ သုံး ဓားကြိတ်ခန့်ကြောင်းတွေ့သိ  
ကြရကြောင်း သိရသည်။

နယ်ယာ ကမ္ဘာစစ် ဝင်းကျင်ခင်းတွင် ရောင်းခုံ သောင်းကြမ်းသို့  
ဖွား၏ သေးငယ်ကြောင်း ဆောင်းရင်းကျေးရွာတွင် တစ်ကြိမ်  
ကံပိုင်ကျေးရွာတွင် တစ်ကြိမ် စစ်အေးရေး နှိပ်ချမှုကြောင့်  
တွေ့သိကြရသည်။ စစ်အေးကာလ ရောက်မှ ဖြိုလည် ကြောင်းတွေ့  
ရောက်ရှိသိကြသည်။ ရွာဓားသည် နှစ်ကြိမ်တိုင် ပျက်ခဲ့ကြောင်း  
သိရသည်။ ရှေးမိုင်းမှ ဒီဇင်ဘာ ၂၀၀၇ ခုနှစ် မူရင်း  
ဗုဒ္ဓ်းဘျောင်းရွာသို့ ကြောင်းတွေ့ရာ ထိုင်ခဲ့ကြသည်။

ယခုအခါတွင် ဒီဇင်ဘာ ၂၀၀၇ ခုနှစ်၊ ဇူလိုင်လ ၂၃ ရက် (၁၃၈၄)  
ယောက် ရာထိုင်လျက်ရှိပါသည်။ ဗုဒ္ဓ်းဘျောင်းကျေးရွာတွင်  
အခြေခံပညာ မူလကျောင်း ရှိပါသည်။

၅။ လူထုပူးပေါင်းပါဝင်သော လူမှုဆန်းစစ်ခြင်းနှင့်အကဲဖြတ်ခြင်းလုပ်ငန်းစဉ် (PSA/PRA) အကျဉ်းချုပ်ဇယား

လူထုပူးပေါင်းပါဝင်မှုဆန်းစစ်ခြင်းနှင့် အကဲဖြတ်ခြင်းလုပ်ငန်းစဉ် (PSA/PRA) အကျဉ်းချုပ်ဇယား  
 မြန်မာ့ရင်းနှီးမြှုပ်နှံရေး၊ ကံထွေးကုမ္ပဏီ၊ ပေါက်ဖွားနယ်      ဂျွန်စွဲ - 15.2.2017

စဉ်	အကြောင်းအရာ	ဂျွန်စွဲ	ဦးစွာလုပ်ဆောင်မှုများ	တက်ရောက်သူများ			အဓိကဆွေးနွေးချက်များ
				ကျား	မ	ပေါင်း	
၁.	လူမှုရေးနှင့်အရင်း မြစ်များပြုစေခြင်း		ဂျပန်ဂျပန်များ ချွမ်းသာ၊ အလယ် လယ်၊ ခွမ်းပါး လူငယ်လုပ်ငန်းများ	58	57	115	ကျေးရွာရှိ အထက်ကျေးရွာများ ဆေး၊ ဘုန်းကြီးကျောင်း၊ အထက်ကျောင်း၊ အိမ်၊ လယ်၊ ယာ
၂.	ရှာဖွေခြင်းပြုစေရန်		ဂျပန်ဂျပန်များ ချွမ်းသာအလယ် လယ်၊ ခွမ်းပါး လူငယ်လုပ်ငန်းများ	58	57	115	ခိုက်ပျိုးကျေး၊ ရှာဖွေသူ၊ လမ်းပန်း ဆက်သွယ်ရေး၊ ကျေးဇူးကျေး ဝေဝေ၊ ထွက်ပေး၊ ရှာဖွေသူ၊ လုပ်ငန်းခွင်များ
၃.	ဥစ္စာရေးရာပြုစေရန်		ဂျပန်ဂျပန်များ ချွမ်းသာ၊ အလယ် လယ်၊ ခွမ်းပါး လူငယ်လုပ်ငန်းများ	58	57	115	အဆင့်အတန်း ဖြင့် ဆိုင် များ
၄.	မြို့တော် မြေသုံး သတ်ခြင်း		ဂျပန်ဂျပန်များ ချွမ်းသာ၊ အလယ် လယ်၊ ခွမ်းပါး လူငယ်လုပ်ငန်းများ	58	57	115	အမျိုးအား/အမျိုးသမီး သုံးစွဲမှု၊ ထိန်းချုပ်မှုများ စာတမ်း
၅.	ပင်လယ်အိမ်သုံး သတ်ခြင်း		ချွမ်းသာ၊ အလယ် လယ်၊ လူငယ် လုပ်ငန်းများ	58	57	115	အမျိုးအား/အမျိုးသမီး တစ်လှည့်မှ ဖြစ်ပွား အခွင့်အလမ်း တစ်လှည့်မှ ဖြစ်ပွား စာတမ်း
၆.	ဖမ်းဆီးမှု သုံးသပ်ခြင်း		ဂျပန်ဂျပန်များ ချွမ်းသာ၊ အလယ် လယ်၊ ခွမ်းပါး လူငယ်လုပ်ငန်းများ	58	57	115	ကျေးရွာအတွင်းရှိ အဖွဲ့အစည်းများ ချိတ်ဆက်မှု၊ ဖြစ်ပွားမှုများ မှ ချိတ်ဆက် မှုများ စာတမ်း

၆။ လူမှုရေး နှင့် အရင်းအမြစ်ပြုပြင်မှု



၇။ လူမှုရေး နှင့် အရင်းအမြစ်ပြုပြင်မှုသုံးသပ်ချက်

လူမှုရေးနှင့် အရင်းအမြစ်ပြုပြင်မှု  
 ဆွေးနွေးခြင်း နှင့် ဆန်းစစ်ခြင်း

- \* နယ်၊ ယာ၊ တော၊ စတော၊ မြေ၊ မြေနှင့် သစ်တောများကို မြှိုစိုက် အသက်မွေး ဝမ်းကြောင့် မြေပြုသည်။
- \* မိုးရာသီတွင် ဆက်ဆံရေး အဖွဲ့ဝင်များသည်။
- \* မိုးရာသီတွင် ယောက်သုံး ရေခက်ခဲ၍ ကျန်ရာသီတွင် မူလက ရှိသည်။
- \* တစ်ရွာလုံး ဗုဒ္ဓဘာသာကို ကိုးကွယ်ကြသည်။
- \* ပျေးရွာတွင် ချမ်းသာသူ၊ အလယ်အလတ်အဆင့်ရှိသူ၊ ဥယ်ဒါသူ ပျားအားလုံးတို့သည် ခွဲခြား၍ မနေကြပဲ တစ်ရွာလုံး စည်းလုံး ရပ်တည်ကြသည်။

တိုးတက်ရန်အတွက် အချက်များ

- \* ရာသီမရွေး နစ်ပစ်ဆက်ဆံရေး နစ်မြို့အပ်သည်။
- \* မိုက်ပျိုးရေး နည်းပညာနှင့် အရင်းအမြစ်များ အညံ့အနစ်အမြစ်အပ်သည်။
- \* ယုတ်စစ်မီး အညံ့အနစ်အမြစ်အပ်သည်။
- \* ပညာရေးအရ
- \* ကျန်းမာရေး



၈။ ဥစ္စာနေကြွယ်ဝမှုအဆင့် သတ်မှတ်ချက်ပြပုံ

ဥစ္စာနေကြွယ်ဝမှုပြုစာရင်း (မြင်းချောင်းကျေးရွာ၊ ကံပိုင်အုပ်စု၊ ဖျါကုန်းမြို့နယ်)			
အဆင့်	သတ်မှတ်ချက်	အိမ်ထောင်စုရေတွက်	ရာခိုင်နှုန်း
ချမ်းသာ	ပျဉ်ထောင်၊ ပျဉ်ခင်း၊ သွပ်မိုး၊ ဗဟိုယာ(၈)စက၊ ရေစုတ်စက်၊ ဆိုင်ကယ်	၆ အိမ်	၇%
အလယ်လတ်	ထရံကား၊ သွပ်မိုး၊ လှည်း၊ ခွား၊ ဗဟိုယာ(၄)စက၊	၃၅ အိမ်	၄၁%
နွမ်းပါး	ဝါးကပ်ကား၊ သစ်ကယ်မိုး၊ ဗဟိုယာ(မရှိ)၊ ကူဖီ၊ အလုပ်အကိုင်ရှားပါး	၄၅ အိမ်	၅၂%
စုစုပေါင်း			

၉။ ဥစ္စာနေကြွယ်ဝမှုအဆင့်သတ်မှတ်ချက်ဇယားသုံးသပ်ချက်

ဥစ္စာနေကြွယ်ဝမှုပြုစာရင်း  
 ဆွေးနွေးခြင်းဖြင့် သုံးသပ်ခြင်း  
 မျှင်းချောင်းရွာ ကံပိုင်အုပ်စု

→ ချမ်းသာစားနပ်ရိက္ခာလုံခြုံပြီး အလယ်လတ်ရဲ့ နွမ်းပါးနပ်ရိက္ခာလုံခြုံမှု

- အလုပ်အကိုင် အခွင့်အလမ်းနည်းပါး
- ဗဟိုယာဖြေဖြင့် အဓိက အသက်မွေးဝမ်းကြောင်းဖြင့်
- ဆင်းရဲနွမ်းပါးသူ(၅၂%) ရှိသည်။
- မွှားဖြူတို့ တက်ရန် ဗဟိုယာ၊ ဆက်ဆံရေး အဓိကလှူဒါန်း
- မွှားဖြူတို့ တက်ရန် ဆေးပေးကမ်းဆောက်လုပ်ခြင်း၊ အလုပ်တိုး ဖွင့်လှစ်ခြင်း၊ ဆိုလာမီး(ကလေးများ ပညာရေးအတွက် တက်ရောက်ခြင်း)

၁၀။ အရင်းအမြစ် အသုံးပြုမှုနှင့်ထိန်းချုပ်မှု

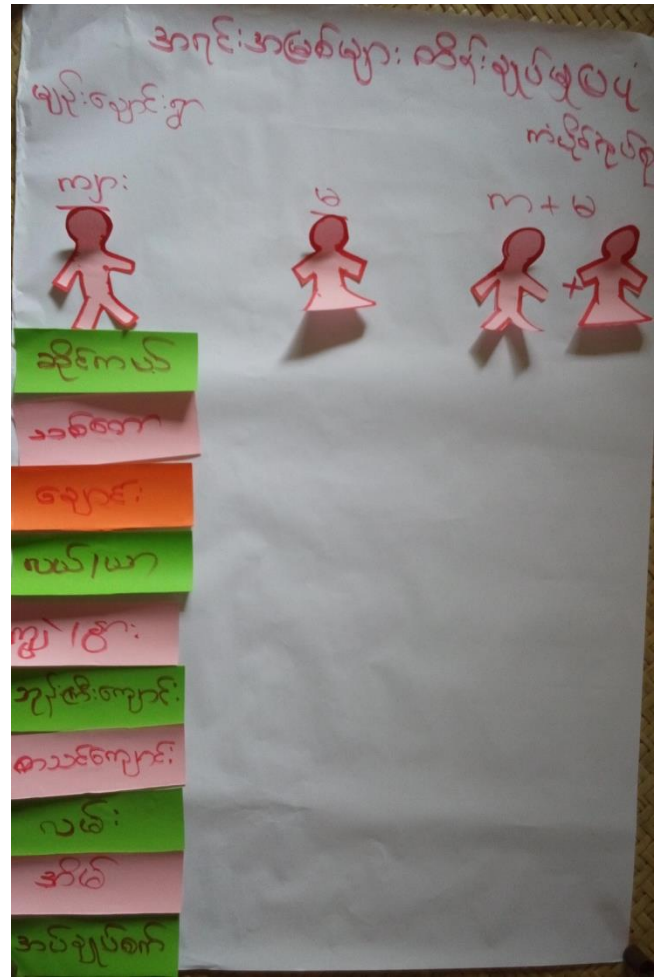
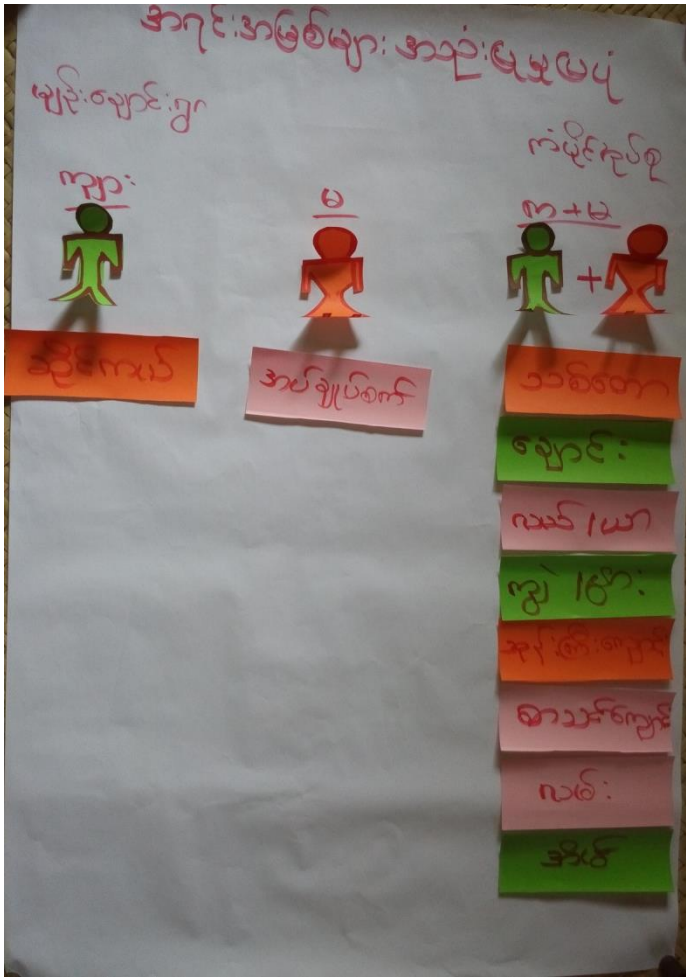

၁၁။ အရင်းအမြစ် အသုံးပြုမှုနှင့်ထိန်းချုပ်မှု သုံးသပ်ချက်

အရင်းအမြစ်များ ပိုမိုကောင်းမွန်  
 သုံးသပ်ခြင်း ဖွင့် ချော့ ခွေး ခြင်း

မျိုးချောင်းစွာ

ကိရိယာများ

- အပျို သမီး သီး သန့် သုံး အပ်ချုပ်စက်
- အပျို သား သီး သန့် သုံး ဆိုင်ကယ်
- (က + မ) အသုံးပြု - သစ်တော၊ ချောင်း၊ လယ်ယာ၊ စသည်
- အရင်းအမြစ်များကို အပျို သားများ သာ ထိန်းချုပ်ထား
- အရင်းအမြစ်များကို အသုံးပြုရာတွင် အပျို သားများ ဆုံးဖြတ်
- စိတ်အလုံမကျ ဖြစ်ရမည်၊ စကားများရ၊ စိတ်အာငယ်ရ၊ ဝမ်းနည်းရ။

၁၂။ ရာသီခွင်ပြဇယား

	ဇူလိုင်လ	ဇူလိုင်လ	ဇူလိုင်လ	ဇူလိုင်လ	ဇူလိုင်လ	ဇူလိုင်လ	ဇူလိုင်လ	ဇူလိုင်လ	ဇူလိုင်လ	ဇူလိုင်လ	ဇူလိုင်လ	ဇူလိုင်လ	ဇူလိုင်လ
ရာသီဥတု	ပူသန့်	ပူသန့်	ပူသန့်	ပူသန့်	ပူသန့်	ပူသန့်	ပူသန့်	ပူသန့်	ပူသန့်	ပူသန့်	ပူသန့်	ပူသန့်	ပူသန့်
ခိုက်ပျိုးရေး	ပျိုး	ပျိုး	ပျိုး	ပျိုး	ပျိုး	ပျိုး	ပျိုး	ပျိုး	ပျိုး	ပျိုး	ပျိုး	ပျိုး	ပျိုး
လမ်းတံဆိပ်													
ဆောက်သုံးရာ													
ကျန်းမာရေး													
အထောက်အပံ့													

၁၃။ ရာသီခွင်ပြဇယားသုံးသပ်ချက်

ရာသီခွင်ပြဇယား

ဆွေးနွေးခြင်း နှင့် သုံးသပ်ခြင်း

- \* ဇူလိုင်လ - တန်ခူး မှ နယူးတီ ပူ ၊ ဝါဆို မတော်ဆောင် မှုး ထိ မိုး ရွာ ဖြစ် ၊ နတ်တော် ၊ ဖြူ ဖြူ မှာ နှင်း ကျ ခြင်း နှင့် တပေါင်း ပူ ဖြစ် ပါသည်။
- \* တန်ခူး ၊ ကဆုန် တွင် ထွန် ယက် ၏ ကဆုန် တွင် နှစ် ၊ ဖြူ ဝဲ ခိုက် ပျိုး ဖြစ် ၊ ဝါဆို ၊ ခေါင် တွင် စပါး ခိုက် သည် ၊ တော်သလင်း ၊ သီတင်း ကျွတ် တွင် ဝဲ မျိုး ချို ခိုက် ပျိုး ကာ ဖြူ တွင် စပါး ၊ ခိုက် သိမ်း ပါ သည် ၊ တပေါင်း ၊ တပေါင်း တွင် ဖြူ ဝဲ သိမ်း ပါ သည်။
- \* နတ်တော် မှ တပေါင်း လထိ လမ်း ပန်း ဆက် သွယ် ၏ အနည်း လမ်း ကောင်း မှာ ဖြိုး ကျန် လမ်း တွင် အား လမ်း ၏ မရ ခိုင် ပါ။
- \* မိုး တွင် မှာ မိုး ရေ သုံး ၏ ကျန် လမ်း တွင် ချောင်း လက် ယက် တွင် မှ ဆောက် သုံး ရေ ရ ခြိ ပါ သည်။
- \* ကဆုန် မှ ဝါဆို ထိ ပက် စွက် ရေ ဆောက် သုံး ၏ ခိုက် နာ ၊ ဝဲ မှ ချောင်း များ ခံစား ရ ပါ သည် ၊ ဝါ ခေါင် ၊ တော် သလင်း တွင် များ နာ တက် ပါ သည်။ တန်ဆောင် မှုး တွင် နဂေး စတင် ကစ စတိုး တွဲ ၊ တပေါင်း တွင် ချောင်း ဆိုး တက် ပါ သည်။
- \* တနူး မှာ သင်္ကြန် ဖြူ ၊ ကဆုန် မှာ ချောင်း ရေ ဆိုး ဖြူ ၊ သီတင်း ကျွတ် တွင် မိုး ထွန်း ဖြူ ၊ တန်ဆောင် မှုး တွင် ကဆိန် ဖြူ ၊ တပေါင်း မှာ ထမင်း ဖြူ ၊ တပေါင်း လတွင် ရွာ နှီး ၊ ၊ ဖြူ များ ကျင်း ပါ သည်။

၁၄။ ပင့်ကူအိမ်ပြပုံ (ကျား၊မ)

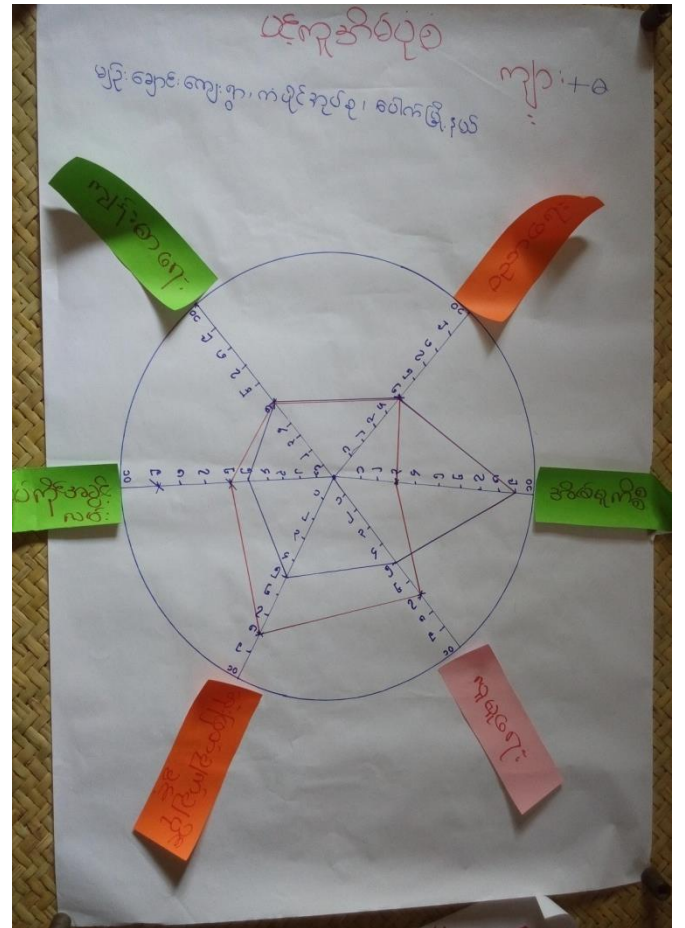

၁၅။ ပင့်ကူအိမ်သုံးသပ်ချက် (ကျား၊မ)

မျိုးဆင်းကျေးဇူး ကံပိုင်အုတ်စု၊ ဓမ္မိကဇ္ဈိယ ပင့်ကူအိမ်

ဆွေးနွေးခြင်း နှင့် ဆန်းစစ်ချက်

- \* ကျေးဇူးတွင် ပညာရေး၊ ဗုဒ္ဓကျမ်းစာရေး အမျိုးသား၊ သမီးတန်းတူရှိသည်။
- \* အိမ်မှုကိစ္စတွင် အမျိုးသမီးများသည် အမျိုးသားများထက် ပိုမိုဆောင်ရွက်ကြသည်။
- \* လူမျိုးရေး ကိစ္စတွင် အမျိုးသားများသည် အမျိုးသမီးများထက် လုပ်ဆောင်ကြသည်။
- \* အလုပ်အကိုင် အခွင့်အလမ်းတွင် အမျိုးသားများသည် အမျိုးသမီးများထက် ပိုမိုရှိကြသည်။
- \* ဆုံးဖြတ်ချက်ချရာတွင် အမျိုးသမီးများသည် အမျိုးသားများထက် အားနည်းကြသည်။

၁၆။ အဖွဲ့အစည်းချိတ်ဆက်မှုပြပုံ

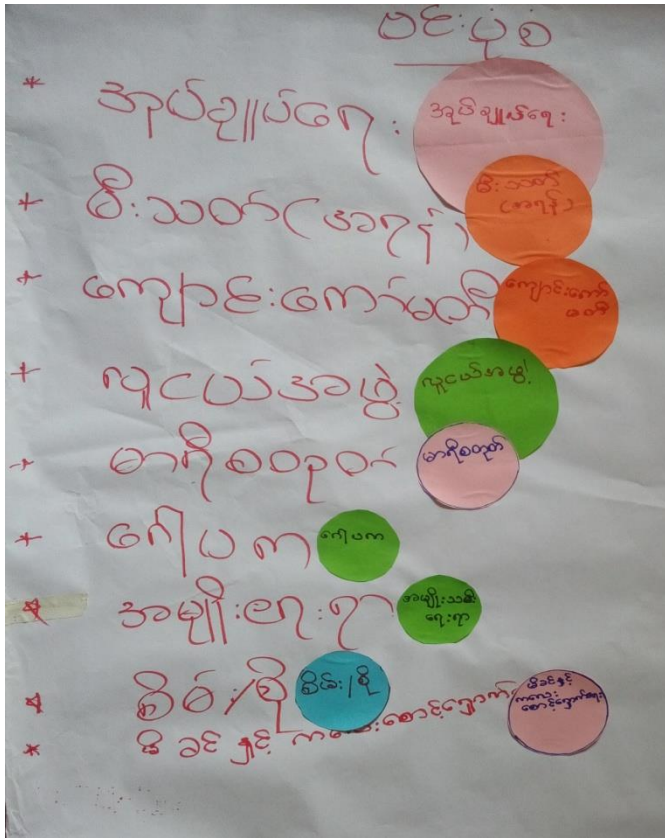

၁၇။ အဖွဲ့အစည်းချိတ်ဆက်မှုပြပုံသုံးသပ်ချက်

ဗုဒ္ဓ: ပုံစံ

မျဉ်း: ချောင်း: ခွာ  
ကံပိုင်အုပ်စု

ဆွေးနွေးခြင်း: နှင့် သုံး သတ်ခြင်း:

- \* ချောင်း: ခွာတွင် အုပ်ချုပ်ရေး: နှင့် ဂျင်နယ် အဖွဲ့ သည် ချစ် ချစ် ဖွဲ့ ဖြိုး ရေးတွင် အဓိက ဦး ဆောင်သည်။
- \* မာရီစတုတ် / အမျိုး သမီး: ရေး: ရှာ / မိခင်နှင့် ကလေး: စောင့် ရှောက်ရေး: တို့တွင် အမျိုး သမီး: များ: ယာ ဖြစ် ဖြစ် သည်။
- \* ဂေါပက အဖွဲ့ သည် ဘာသာရေး ကို အဓိက ဆောင်ရွက် သည်။
- \* စိတ်: / စို အဖွဲ့ သည် သစ်တော ထိန်း: ထိန်း: ရေး: လုပ်ငန်း: လုပ် ဆောင်သည်။
- \* ဂျင်နယ် အဖွဲ့: နှင့်: အကျိုး မီး: သတ် အဖွဲ့ သည် စီး: ဘေး: အန္တရာယ် ကို ကာကွယ် စောင့်ရှောက် သည်။
- \* ကျောင်း: ကော်မတီ သည် ပညာရေး: ဖွံ့ဖြိုး: မှုကို အဓိကထား ဆောင်ရွက် သည်။

၁၈။ အမျိုးသမီး၊ အမျိုးသားများ၏အခက်အခဲပြဿနာများ

အမျိုးသမီးများမှ တင်ပြသော  
အခက်အခဲများ

(ချောင်းဆုံခရိုင်၊ ညောင်တုန်းမြို့နယ်၊  
ကျေးရွာအုပ်စု)

\* မိ.ရာသီတွင်လမ်းပမ်းဆက်သွယ်ရေးခက်ခဲသည်။

\* ကျန်းမာရေးဆေးပေးခန်းမရှိ  
အပ်သည်။

\* အလယ်တန်းအဆင့်မရှိ  
အပ်သည်။

\* မိုးရာသီတွင်သောက်ဆုံး  
ရေခက်ခဲသည်။

\* မိုးရာသီတွင်တံတားမရှိ  
အပ်သည်။ (စတုဂံအောက်အောက်)

\* မီး(ဆီလ)မရှိအပ်သည်။

အမျိုးသားများမှ တင်ပြသော  
အခက်အခဲများ

~~\* မိုးရာသီတွင်လမ်းပမ်းဆက်သွယ်ရေးခက်ခဲသည်။~~

\* ကျန်းမာရေး (ဆေးပေးခန်းမရှိ)

\* ပညာရေး (အလယ်တန်းမရှိ)

\* ဆိုလာမီး (ကလေးများ၊ ပညာရေးအတွက်)

\* သောက်ဆုံးရေခက်ခဲ (မိုးရာသီ)

\* စိုက်ပျိုးရေးနည်းပညာနှင့်အနီးများ  
မရှိ အရှင်

\* မိုးရာသီတွင် လမ်းပန်းဆက်သွယ်  
ရေးအခက်ခဲသည်။

၁၉။ အမျိုးသမီး၊ အမျိုးသားများ၏ မျှော်မှန်းချက်များ

မျှော်မှန်းချက်

မျှော်မှန်းချက်  
မ

\* ချောင်းဆုံခရိုင်၊ ညောင်တုန်းမြို့နယ်၊  
ကျေးရွာအုပ်စု

\* ချောင်းဆုံခရိုင်၊ ညောင်တုန်းမြို့နယ်၊  
ကျေးရွာအုပ်စု

\* ကျန်းမာရေးဆေးပေးခန်းမရှိ  
မရှိ

\* အလယ်တန်းကျောင်းလည်း  
မရှိ

\* မိုးရာသီတွင်သောက်ဆုံးရေမ  
ခက်ခဲတော့ပါ။

\* စတုဂံအောက်အောက်တံတား  
ရှိမရှိ

\* ဆီလမ်းလှေဖျက်စွာ  
ရှိမရှိ

အမျိုးသားများမှ တင်ပြသော  
မျှော်မှန်းချက်များ

\* ကျောက်ချောလမ်းများဖြစ်လာစေရ  
မည် (ချောင်းဆုံခရိုင်)

\* ဆေးပေးခန်းများဖြစ်ပေါ်လာစေရ  
မည်။

\* ဆိုလာမီးများဖြင့်တစ်ရွာလုံးမီးလင်းစေရ  
မည်။

\* ရွာလယ်တွင် ဝက်ရေတွင်းတူးဖော်၍  
ဆေးစစ်မရွေးသောက်ဆုံးရေမရှိစေရ  
မည်။

\* စိုက်ပျိုးရေးနည်းပညာများပေါ်ပေါက်  
လာ၍ မီးရွားရေးတို့တက်လာ။

\* အလယ်တန်းကျောင်းများပေါ်ပေါက်လာ  
၍ သမီးများပညာရေးတို့တက်  
လာစေရမည်။

၂၀။ ဦးစားပေးလုပ်ငန်းများရွေးချယ်ခြင်းဇယား

~~ပြင်ဆင်ရေး~~

ဖွဲ့စည်းရေးလုပ်ငန်းများကိစ္စအုပ်စု

မျိုးချောင်းရွာ

- \* ရွာချင်း ဆက်ကျောက်ချောလမ်း (ကျေးဆုံဆုံ) ၁
- \* အစီစီ စက်ရေတွင်း (ကျေး + မ) - ၁၆ (၂၀၉)
- \* ဆေးပေးခန်း (က + မ) - ၂၀၃
- \* အလယ်တန်း အဆင့် (ပညာရေး) (က + မ) - ၁၉၉
- \* ဆိုလာဖီ တပ်ဆင်ခြင်း (က + မ) - ၆၇
- \* စိုက်ပျိုးရေးရရှိရေး (က) - ၁၉
- \* ရွာတောင်ဘက်ချောင်းကူးတံတား (မ) - ၃၃

၂၁။ ကော်မတီဝင်များစာရင်း

ကျေးဇူးစီမံကိန်းအထောက်အကူပြု ကော်မတီဝင်များစာရင်း  
 များချောင်းကျေးဇူး၊ ကံမြိုင်တုင်စု၊ ပေါက်ဖြူနယ်

စဉ်	အမည်	ကျား	မ	ကဏ္ဍ/တာဝန်
၀	ဦးစိုးသူ	✓		စီစဉ်ရေးရာဌာန
၁	ဒေါ်ခင်စု		✓	စီစဉ်ရေးရာဌာန
၂	ဦးစိုးကျော်	✓		စော့ကုသရေးဌာန
၃	မအိမ်စာတေး		✓	စော့ကုသရေးဌာန
၄	မအိမ်စုမည်း		✓	ဖွဲ့စည်းရေးဌာန
၅	ဦးမြင့်ကျော်	✓		ဝယ်ယူရေးဌာန
၆	ဦးခင်မောင်မြင့်	✓		ဝယ်ယူရေးဌာန
၇	ဒေါ်သန်းစော		✓	ဝယ်ယူရေးဌာန
၈	ကိုဇော်	✓		ရောင်းချရေးဌာန
၉	ကိုကျော်ကျော်စွာ	✓		ရောင်းချရေးဌာန
၁၀	ဒေါ်သန်းမာ		✓	ရောင်းချရေးဌာန
၁၁	ဦးမောင်စိုး	✓		စော့ကုသရေးဌာန
၁၂	ကိုကျော်စင်	✓		စော့ကုသရေးဌာန
၁၃	မအိမ်စုမည်း		✓	စော့ကုသရေးဌာန
၁၄	ဦးထွန်းစိုး	✓		အထောက်အကူပြု
၁၅	မအိမ်စုမည်း		✓	အထောက်အကူပြု
	စုစုပေါင်း	၉	၇	



၂၂။ ကျေးရွာအချက်အလက်များ (ပုံစံ-၁)

ပုံစံ - ၈ - ၁ ကျေးရွာအခြေခံအချက်အလက်များ (Form PC 1)

လမ်းညွှန်ချက်။ ကျေးရွာတစ်ရွာသို့ ပထမဆုံးမိတ်ဆက်ခရီး သွားရောက်သောအခါ လူထုစည်းရုံးရေးမှူးသည် ကျေးရွာ ခေါင်းဆောင်များအား ကျေးရွာအချက်အလက်များကို မေတ္တာရပ်ခံ၍ တောင်းခံရသည်။ ဤအချက်အလက်များကို စီမံကိန်း မိတ်ဆက်အစည်းဝေးမတိုင်မီတောင်းခံရမည်။ စီမံကိန်းမိတ်ဆက်အစည်းဝေးတွင် လူထုစည်းရုံးရေးမှူးသည် ဤအချက်အလက် များအား စစ်ဆေးပြီး မှန်ကန်အောင်ပြုလုပ်ရမည်။ ပြီးနောက်တွင် လူထုစည်းရုံးရေးမှူးမှ သတင်းအချက်အလက်ထဲသို့ Tablets မှ တဆင့် ဖြည့်သွင်းရမည်။

ကျေးရွာခေါင်းဆောင် အမည် ဒေါ်အေးအေး	ကျေးရွာခေါင်းဆောင်၏ ဖုန်းနံပါတ် ၀၅-၇၅၇၅၇၄၆၈၃	လူထုစည်းရုံးရေးမှူး၏ အမည် ဦးစောစော
မြည်နယ်တိုင်းဒေသကြီး မကွေး	မြို့နယ် မကွေး	ကျေးရွာအုပ်စု မင်္ဂလာ
		ကျေးရွာ ကျေးရွာ

က။ လူဦးရေ

လူမျိုးစု	အိမ်ထောင်စုအရေအတွက်	ကိုးကွယ်သည့်ဘာသာ	အိမ်ထောင်စုအရေအတွက်
လူမျိုးစု (၁) - မြန်မာ	၇၀	ဘာသာ (၁) - မြန်မာ	၇၀
လူမျိုးစု (၂) -----		ဘာသာ (၂) -----	
လူမျိုးစု (၃) -----		ဘာသာ (၃) -----	
လူမျိုးစုရော -----		ဘာသာရော -----	
အခြား			
	အရေအတွက်		
မသန်စွမ်းသူများ	-		
သက်ကြီးရွယ်အိုများ (၆၅ နှစ် နှင့် အထက်)	၃၁		
စစ်ဘေးရှောင်			

	အမျိုးသား (အရေအတွက်)	အမျိုးသမီး (အရေအတွက်)
လူဦးရေ		
လူမျိုးစု (၁) -----	၁၈၅	၁၇၈
လူမျိုးစု (၂) -----		
လူမျိုးစု (၃) -----		
အခြား		
အိမ်ထောင်စုဦးစီး	၈၅	၅

(ခ) အခြေခံအထောက်အအံ့ အသုံးအဆောင်များ

စာသင်ကျောင်း	အမှတ် ခြံပေါ	ကျန်းမာရေး	အမှတ် ခြံပေါ	ဘာသာရေး အထောက် အအံ့များ	အမှတ် ခြံပေါ
အထက်တန်းကျောင်း	<input type="checkbox"/>	ဆေးရုံ	<input type="checkbox"/>	စေတီ	<input checked="" type="checkbox"/>
အလယ်တန်းကျောင်း	<input type="checkbox"/>	ကျန်းမာရေးဌာန	<input type="checkbox"/>	ဘုန်းကြီးကျောင်း	<input checked="" type="checkbox"/>
မူလတန်းကျောင်း	<input type="checkbox"/>	ကျန်းမာရေးဌာနခွဲ	<input type="checkbox"/>	ဟိန္ဒူဘုရားကျောင်း	<input type="checkbox"/>
မူကြိုကျောင်း	<input type="checkbox"/>	ဆေးပေးခန်း	<input type="checkbox"/>	ခရစ်ယာန်ကျောင်း	<input type="checkbox"/>
အခြား	<input type="checkbox"/>	အခြား	<input type="checkbox"/>	ဗလီ	<input type="checkbox"/>
				အခြား	<input type="checkbox"/>
မှတ်ချက်		မှတ်ချက်		မှတ်ချက်	

(ဂ) ကျွမ်းကျင်သူများမှတ်တမ်း (ကျေးရွာတွင်နေထိုင်သော သို့မဟုတ် တခြားရွာမှလာရောက်သော ကျွမ်းကျင်သူများ)

(၁) စာသင်ကျောင်း			(၂) ကျန်းမာရေး			(၃) လက်မှုပညာရှင်		
	ရွာတွင်နေ ထိုင်သူ	အခြားရွာမှ လာသူ		ရွာတွင်နေ ထိုင်သူ	အခြား ရွာမှ လာသူ		ရွာတွင် နေထိုင်သူ	အခြားရွာ မှလာသူ
မူလတန်းပြဆရာ/မ	<input checked="" type="checkbox"/>	<input type="checkbox"/>	ဆရာဝန်	<input type="checkbox"/>	<input type="checkbox"/>	လက်သမား	<input checked="" type="checkbox"/>	<input type="checkbox"/>
အထက်တန်းပြဆရာ/မ	<input type="checkbox"/>	<input type="checkbox"/>	လက်ထောက် ကျန်းမာရေးမှူး	<input type="checkbox"/>	<input type="checkbox"/>	ပန်းရံ	<input type="checkbox"/>	<input type="checkbox"/>
အလယ်တန်းပြဆရာ/မ	<input type="checkbox"/>	<input type="checkbox"/>	အမျိုးသမီးကျန်းမာရေး ဆရာမ	<input type="checkbox"/>	<input type="checkbox"/>	လျှပ်စစ်ကျွမ်းကျင်၊ မီးသမား	<input type="checkbox"/>	<input type="checkbox"/>
မူကြိုဆရာ/မ	<input type="checkbox"/>	<input type="checkbox"/>	သားဖွားဆရာမ	<input type="checkbox"/>	<input type="checkbox"/>	ရေပိုက်သူ	<input type="checkbox"/>	<input type="checkbox"/>
အခြား	<input type="checkbox"/>	<input type="checkbox"/>	ပြည်သူ့ကျန်းမာရေးလုပ်သား	<input type="checkbox"/>	<input type="checkbox"/>	စက်ပြင်ဆရာ	<input type="checkbox"/>	<input type="checkbox"/>
မှတ်ချက်			မှတ်ချက်			မှတ်ချက်		

(ဃ) ကျေးရွာသို့ ရောက်ရှိနိုင်သည့် လမ်းအခြေအနေ / ကျေးရွာတစ်ရွာသည် ၎င်း၏ ကျေးရွာအုပ်စုနှင့် ဆက်သွယ်ထားသော လမ်းအခြေအနေ (အောက်ပါတို့ကိုပိုင်းပါ)

ကျောက်ကြမ်းလမ်း      ကတ္တရာလမ်း      ကွန်ကရစ်လမ်း      မော်တော်ဆိုင်ကယ်လမ်း  
 ကျောက်ခင်းလမ်း      မြေသားလမ်း      လူသွားလမ်း      အခြား \_\_\_\_\_

(င) ကျေးရွာဖွံ့ဖြိုးမှုစီမံချက်

- (၁) လူထုထုတ်ပြန်စီမံကိန်းမစတင်မီ ဤကျေးရွာတွင်ကျေးရွာဖွံ့ဖြိုးမှု စီမံချက်ရှိခဲ့ပါသလား? ပိုင်းပါ  
ရှိပါသည်/မရှိပါ/မသိပါ
- (၂) ရှိခဲ့ပါလျှင် ဤစီမံချက်ကို မည်သည့် ခုနှစ်တွင်ပြင်ဆင်ခဲ့ပါသနည်း? နှစ်-----/မသိပါ
- (၃) ဤစီမံချက်ကို ဖြိုနယ်မှအတည်ပြုခဲ့ပါသလား? ပြုခဲ့ပါသည်/မပြုခဲ့ပါ /မသိပါ

(စ) ခရီးအကွာအဝေး

(၁) ဤကျေးရွာ၏ဗဟိုမှ ၎င်းကျေးရွာအုပ်စု၏ဗဟိုအထိ ခရီးမိုင်မည်မျှကွာဝေးသနည်း? မိုင်-----/မသိပါ

(၂) ဤကျေးရွာမှ ၎င်းကျေးရွာအုပ်စုဗဟိုအထိ သွားလာရာတွင်ကြာမြင့်သည့်အချိန်။

ခြောက်သွေ့ရာသီတွင်ကြာချိန်----- ထော်လာဂျီ/မော်တော်ဆိုင်ကယ်/ခြေလျင်/လား/မော်တော်ဘုတ်/  
အခြား-----

မိုးရာသီတွင်ကြာချိန်----- ထော်လာဂျီ/မော်တော်ဆိုင်ကယ်/ခြေလျင်/လား/မော်တော်ဘုတ်/  
အခြား-----

(ဆ) ပတ်ဝန်းကျင်ဆိုင်ရာ သဘာဝဘေးအန္တရာယ်

ဤကျေးရွာတွင် ရေကြီးခြင်းကဲ့သို့ သဘာဝဘေးအန္တရာယ်ကျရောက်ဖူးခြင်း ရှိပါသလား။

မရှိပါ  ရှိပါသည် ရှိလျှင်ဖော်ပြပါ ရေကြီး ရေလျှံ ၂၀၀၈ - ၂၀၁၅

(ဇ) ကျေးရွာတွင် ဖွဲ့စည်းထားသော အဖွဲ့အစည်းများ

လူထုဗဟိုပြုစီမံကိန်းမတိုင်မီ ဤကျေးရွာတွင် ကျေးရွာဖွံ့ဖြိုးရေးအတွက် အစိုးရ (သို့) ရွာသားများကိုယ်တိုင်(သို့) စီမံကိန်းတစ်ခုခုမှ ဖွဲ့စည်းထားသည့် အဖွဲ့အစည်းများရှိပါသလား။

(၁) အခင်းရုံမီးသတ်အဖွဲ့

(၂) ကျေးရွာ

(ဈ) အထွေထွေအုပ်ချုပ်ရေး ဦးစီးဌာန (GAD) မှ မှတ်တမ်းတင်ထားခြင်း

ဤကျေးရွာသည် အထွေထွေအုပ်ချုပ်ရေး ဦးစီးဌာန (GAD) မှ မှတ်တမ်းတင်ထားမှု ရှိပါသလား။

မရှိပါ  ရှိပါသည်

ကျေးရွာခေါင်းဆောင်

အမည် ဦးသန်းကျော်

လက်မှတ် [Signature] နေ့စွဲ ၁၀.၇.၂၀၁၇

လူထုစည်းရုံးရေးမှူး

အမည် ဦးကျော်စွာ

လက်မှတ် [Signature] နေ့စွဲ ၁၀.၇.၂၀၁၇

၂၃။ စီမံကိန်းအချိန်ဇယား (ပုံစံ- ၂)

ပုံစံ - ၈ - ၂ - စီမံကိန်းစက်ဝန်းအချိန်ဇယား (PC 2)

လမ်းညွှန်ချက်၊ သက်ဆိုင်ရာလူထုစည်းရုံးရေးမှူး/လက်ထောက်နည်းပညာမှူးများမှ စီမံကိန်းစက်ဝန်းအဆင့်တစ်ခုစီပြီးစီးတိုင်း ကျေးရွာနှင့် ကျေးရွာအုပ်စုအတွက် ဤပုံစံကို ဖြည့်သွင်းရမည်။

စည်းရုံးရေးမှူး/ဝန်ထမ်း အမည်  
မြို့နယ်

နေ့စွဲ ၁၅.၉.၂၀၁၇ စက်ဝန်းအားအမှတ်ခြစ်ပါ  စက်ဝန်း(၁)  စက်ဝန်း(၂)  စက်ဝန်း(၃)  
 စက်ဝန်း (၄)

ပြည်နယ်/တိုင်း <u>မကွေး</u>	မြို့နယ် <u>မော်ကွန်း</u>	ကျေးရွာအုပ်စု <u>ကံသိုဇ</u>	ကျေးရွာ <u>ဇွဲဇွဲ-ချောင်း</u>
--------------------------------	------------------------------	--------------------------------	----------------------------------

စီမံကိန်းအဆင့်စွက်မှုအဆင့်များ	နေ့စွဲ		အစည်းအဝေးတွင်တက်ရောက်သူအရေအတွက်			
	စတင်သည့်နေ့	ပြီးဆုံးသည့်နေ့	အမျိုးသားအရေအတွက်	အမျိုးသမီးအရေအတွက်	အိမ်ထောင်စုအရေအတွက်	လူမျိုးစုတက်ရောက်သူအရေအတွက်နှင့် လူမျိုးစုအမည်
၁။ ကျေးရွာစီမံကိန်း မိတ်ဆက်အစည်းအဝေး	၁၄.၉.၂၀၁၇	၁၄.၉.၂၀၁၇	၅၈	၅၇	၈၁	၁၂၈   ၁၁၅
၂။ ကျေးရွာဖွံ့ဖြိုးရေး စီမံချက်ရေးဆွဲခြင်းအစည်းအဝေး	၁၅.၉.၂၀၁၇	၁၅.၉.၂၀၁၇	၆၁	၅၈	၈၁	၁၂၈   ၁၂၉
၃။ ကျေးရွာအုပ်စု လုပ်ငန်းဆုံးဖြတ်ချက်ချသည့်အစည်းအဝေး	၁၇.၉.၂၀၁၇	၁၇.၉.၂၀၁၇	၉၁	၁၇	၃၅	၁၂၈   ၃၅
၄။ မြို့နယ်အဆင့် စီမံကိန်းရေးဆွဲရေးနှင့် အကောင်အထည်ဖော်ရေးကော်မတီ၏ စီမံကိန်း သုံးသပ်မှုအစည်းအဝေး			မလို	မလို	မလို	မလို
၅။ မြို့နယ် စီမံကိန်းရေးဆွဲရေးနှင့် အကောင်အထည်ဖော်ရေး ကော်မတီ၏ဆုံးဖြတ်မှုကို ရွာသို့ အသိပေးအကြောင်းကြားသည့် အစည်းအဝေး						

၂၄။ ကျေးရွာဖွံ့ဖြိုးရေးဦးစားပေးအစီအစဉ် (ပုံစံ-၃)

ပုံစံ - ၈ - ၃ ကျေးရွာဖွံ့ဖြိုးရေး ဦးစားပေးအစီအစဉ် (Form PC 3)

လမ်းညွှန်ချက်၊ အဆင့်(၃) ကျေးရွာမျှော်မှန်းချက်အစည်းအဝေး ပြီးဆုံးသောအခါ ကျေးရွာစီမံကိန်း အထောက်အကူပြု ကော်မတီသည် လူထုစည်းရုံးရေးမှူးအကူအညီဖြင့် ဤပုံစံကိုပြည့်စုံအောင် ဖြည့်သွင်းရမည်။			
လူထုစည်းရုံးရေးမှူး/ဝန်ထမ်း အမည် ဦးစောစောဦး			
နေ့စွဲ ၁၅-၇-၂၀၁၇	စက်ဝန်းအား အမှတ်ခြစ်ပါ (✓) စက်ဝန်း(၁) □ စက်ဝန်း(၂) □ စက်ဝန်း(၃) □ စက်ဝန်း(၄)		
ပြည်နယ်/တိုင်း မကွေး	မြို့နယ် တပျဉ်း	ကျေးရွာအုပ်စု ကျေးရွာ	ကျေးရွာ ကျေးရွာ

က။ အခက်အခဲအတားအဆီးများအားဆွေးနွေးခြင်း - ယခုလက်ရှိအခြေအနေတွင် ဤကျေးရွာဖွံ့ဖြိုးတိုးတက်ရေးအတွက် အဓိက အခက်အခဲအတားအဆီးများသည် မည်သည်များဖြစ်ပါသနည်း။ (အမျိုးသား/သမီး အနည်းဆုံးအခက်အခဲ ၅ ခုစီဖော်ပြပါ)

အမျိုးသား အဖွဲ့မှ တင်ပြသောအခက်အခဲအတားအဆီးများ		အမျိုးသမီး အဖွဲ့မှ တင်ပြသောအခက်အခဲအတားအဆီးများ	
၁	ကျွန်းမရွေးစားပေး ချိ မရှိ	၁	ကျွန်းမရွေးစားပေး ချိ မရှိ
၂	အလယ်တန်း ကျောင်း မရှိ	၂	အလယ်တန်း ကျောင်း မရှိ
၃	ဗိုးကုသီစောလင်သုံးစွဲ ခက်ခဲ	၃	ဗိုးကုသီစောလင်သုံးစွဲ ခက်ခဲ
၄	ဗိုးကုသီလမ်းပန်း အဆင်မပြေ ခက်ခဲ	၄	လျှပ်စစ်ဇီး မရှိ
၅	လျှပ်စစ်ဇီး မရှိ	၅	ရွာစောင့်ဘက်ရံထား မကောင်း

ခ။ မျှော်မှန်းခြင်း - နောင်လာမည့် ( ၅ ) နှစ် အတွင်း ကျေးရွာဖွံ့ဖြိုးရေး မျှော်မှန်းလျာထားချက်များအား တင်ပြပါ။

အမျိုးသားအဖွဲ့မှ တင်ပြသောမျှော်မှန်းချက်များ		အမျိုးသမီးအဖွဲ့မှ တင်ပြသောမျှော်မှန်းချက်များ	
၁	ကျွန်းမရွေးလမ်းပေးစေရမည် (၅ နှစ်အတွင်း)	၁	ရွေးချယ်သည့် အားလုံး လျှပ်စစ်ဇီး ကောင်း ဖြေ ဖြေ
၂	စားပေးခရိုင် ဖြစ်လာစေရမည်	၂	ကျွန်းမရွေးစားပေး လုပ်ငန်း ရှိ
၃	စောလင်သုံးစွဲ ဝေးကွာသည့်အတွက် ဗိုးကုသီစောလင် သုံးစွဲ ခက်ခဲ	၃	အလယ်တန်း ကျောင်းလည်း ရှိစေရမည်
၄	ဗိုးကုသီစောလင် လမ်းပန်း အဆင်မပြေ ခက်ခဲ	၄	ဗိုးကုသီစောလင် သုံးစွဲ ခက်ခဲ
၅	အလယ်တန်း ကျောင်း ရှိ ရမည်	၅	

၈။ လူထုစီမံကိန်း၏ လာမည့် (၄) နှစ်အတွက် အကျုံးမဝင်သော ဦးစားပေး ဖွံ့ဖြိုးတိုးတက်မှု လုပ်ငန်း အစီအစဉ်များအားဖော်ပြပါ။

အဆင့်	ကျေးရွာအတွက် ဦးစားပေး ဖွံ့ဖြိုးတိုးတက်မှု လုပ်ငန်းစဉ်များ	အဆိုပြုသူ (အမျိုးသားများ/ အမျိုးသမီးများ/ အမျိုးသား+ အမျိုးသမီး)	ခန့်မှန်းကုန်ကျ စရိတ်	အကျိုးစီးပွားခွင့်ရှိသူ ခန့်မှန်းခြေ အရေအတွက်
၁	ရွာချင်းဆေးကျော့ကုသရေး (အောင် ဆိုဗို)	အမျိုးသား၊ အမျိုးသမီး	2,90,000,000	386
၂	အာရိမ်စေးရေဖွေး	အမျိုးသား၊ အမျိုးသမီး	8,500,000	386
၃	ဆေးခန်း	အမျိုးသား၊ အမျိုးသမီး	9,600,000	386
၄	ဆိုလာဇီ	အမျိုးသား၊ အမျိုးသမီး	8,000,000	386
၅	အကျုံးမဝင် လူထုစီမံကိန်း	အမျိုးသမီး	5,000,000	386

၉။ လူထုစီမံကိန်း၏ လာမည့် (၄) နှစ်အတွက် အကျုံးမဝင်သော ဦးစားပေး ဖွံ့ဖြိုးတိုးတက်မှု လုပ်ငန်း အစီအစဉ်များအားဖော်ပြပါ။

အဆင့်	ကျေးရွာအတွက် ဦးစားပေး ဖွံ့ဖြိုး တိုးတက်မှု လုပ်ငန်းစဉ်များ	အဆိုပြုသူ (အမျိုးသားများ/ အမျိုးသမီးများ/ အမျိုးသား+ အမျိုးသမီး)	အခန်းကဏ္ဍ
၁	ဆေးကျော့ကုသရေး	အမျိုးသား	
၂	အာရိမ်စေးရေဖွေး	အမျိုးသား၊ အမျိုးသမီး	
၃			
၄			
၅			

ခေါင်းဆောင်၊ ကျေးရွာစီမံကိန်းအထောက်အကူပြုကော်မီတီမှ အတည်ပြုသည်။

အမည် ဒီ.ဒီ. ဘူ လက်မှတ် Sere နေ့စွဲ 15.2.2017

ဖော်ခံဗျာ သင့်ဗျာ 15.2.2017

၂၅။ ကျေးရွာအုပ်စုစီမံကိန်းလုပ်ငန်းခွဲရွေးချယ်ခြင်း (ပုံစံ-၄)

ပုံစံ - ၈ - ၄ ကျေးရွာအုပ်စုစီမံကိန်းလုပ်ငန်းခွဲရွေးချယ်ခြင်းပုံစံ (Form PC 4)

လမ်းညွှန်ချက်။ စီမံကိန်းလုပ်ငန်းခွဲရွေးချယ်မှုအစည်းအဝေးပြီးနောက်တွင် ကျေးရွာအုပ်စုမှ CF/TF တို့၏ အကူအညီရယူ၍ ကျေးရွာစီတောက်ကော်မတီမှ လက်မှတ်ရေးထိုးပြီး အဆိုပါပုံစံအား ပြည့်စုံအောင်ဖြည့်သွင်းရမည်။ ဤပုံစံအား ပြည့်စုံစွာဖြည့်သွင်းပြီးပါက ကျေးရွာအုပ်စုမှ ငြိမ်းတိုးတက်ရေးစီမံချက်တွင် TPIC သို့ ဖေးဖိုရန်အတွက် နောက်ဆက်တွဲအဖြစ် ထားရှိရမည်။ CF မှ ကျေးရွာတစ်ရွာချင်းစီ၏ စီမံကိန်းလုပ်ငန်းခွဲဆိုင်ရာ အချက်အလက်များကို MIS သို့ ထည့်သွင်းရမည်။ (ယခုနှစ်စီမံကိန်းလုပ်ငန်းခွဲ မလုပ်ကိုင်သော ကျေးရွာများ မပါဝင်ပါ။)

ကျေးရွာစည်းရုံးရေးမှူး/ဝန်ထမ်းအမည် ခေါ်ဖြိုးမိုး

နေ့စွဲ ၂၀.၂.၂၇ စက်ဝန်းအားအမှတ်ခြစ်ပေးပါ။ (V)  စက်ဝန်း(၁)  စက်ဝန်း(၂)  စက်ဝန်း(၃)  စက်ဝန်း(၄)

ပြည်နယ်/တိုင်း မကွေးတိုင်း | မြို့နယ် ပေါက် ကျေးရွာအုပ်စု ကံဒို

ကျေးရွာအမည်	ဆောင်ရွက်မည့် လုပ်ငန်းများ	အတိုင်းအတာ	ခန့်မှန်း တိုက်ရိုက် အကျိုးစီးပွားခွင့် ရှိသူများ	အဆိုပြုတင်ပြသူ	ခန့်မှန်းကျန်ကျစရိတ်			
					စီမံကိန်းမှ ထည့်ဝင်မှု	ကျေးရွာမှ ထည့်ဝင်မှု	အခြားထည့်ဝင်မှု (ဖော်ပြပါ) ထည့်ဝင်ငွေ   အမည်/အဖွဲ့	စုစုပေါင်း
ကံဒို (မ)	ရွာတွင်း ဖမ်း	၇၀၀'	၆၅၇	<input type="checkbox"/> ကျား <input type="checkbox"/> မ <input checked="" type="checkbox"/> ၂ ကျား + မ	၅,၀၀၀,၀၀၀			၅,၀၀၀,၀၀၀
ကံဒို (က)	ဆေးအိုး၊ ခြေ ဇာရာ ချိ	၁၀၀' x ၃၀' x ၇၀'	၇၀၅၇	<input type="checkbox"/> ကျား <input type="checkbox"/> မ <input checked="" type="checkbox"/> ၂ ကျား + မ	၅,၀၀၀,၀၀၀			၅,၀၀၀,၀၀၀
ကျေးတော	ကျောင်းမာပိုး	၆၀' x ၃၀' x ၁၂'	၆၇၃	<input type="checkbox"/> ကျား <input type="checkbox"/> မ <input checked="" type="checkbox"/> ၂ ကျား + မ	၅,၀၀၀,၀၀၀			၅,၀၀၀,၀၀၀
ပျား ချောင်း	အိမ်ကျောင်း	၆၀၀'	၃၈၆	<input type="checkbox"/> ကျား <input type="checkbox"/> မ <input checked="" type="checkbox"/> ၂ ကျား + မ	၅,၀၀၀,၀၀၀			၅,၀၀၀,၀၀၀

ရာထူး ကျေးရွာအုပ်စု စီ/တောက်ကော်မတီ ဥက္ကဋ္ဌ အမည် လက်မှတ် ရက်စွဲ

ဦးစောမင်းဦး

ခေါ်ဖြိုးမိုး

ပုံစံ - ၈ - ၄ ကျေးရွာအုပ်စုစီမံကိန်းလုပ်ငန်းခွဲရွေးချယ်ခြင်းပုံစံ (Form PC 4)

လမ်းညွှန်ချက်။ စီမံကိန်းလုပ်ငန်းခွဲရွေးချယ်မှုအစည်းအဝေးပြီးနောက်တွင် ကျေးရွာအုပ်စုမှ CF/TF တို့၏ အကူအညီရယူ၍ ကျေးရွာစီတောက်ကော်မတီမှ လက်မှတ်ရေးထိုးပြီး အဆိုပါပုံစံအား ပြည့်စုံအောင်ဖြည့်သွင်းရမည်။ ဤပုံစံအား ပြည့်စုံစွာဖြည့်သွင်းပြီးပါက ကျေးရွာအုပ်စုမှ ငြိမ်းတိုးတက်ရေးစီမံချက်တွင် TPIC သို့ ဖေးဖိုရန်အတွက် နောက်ဆက်တွဲအဖြစ် ထားရှိရမည်။ CF မှ ကျေးရွာတစ်ရွာချင်းစီ၏ စီမံကိန်းလုပ်ငန်းခွဲဆိုင်ရာ အချက်အလက်များကို MIS သို့ ထည့်သွင်းရမည်။ (ယခုနှစ်စီမံကိန်းလုပ်ငန်းခွဲ မလုပ်ကိုင်သော ကျေးရွာများ မပါဝင်ပါ။)

ကျေးရွာစည်းရုံးရေးမှူး/ဝန်ထမ်းအမည် ခေါ်ဖြိုးမိုး

နေ့စွဲ ၂၀.၂.၂၇ စက်ဝန်းအားအမှတ်ခြစ်ပေးပါ။ (V)  စက်ဝန်း(၁)  စက်ဝန်း(၂)  စက်ဝန်း(၃)  စက်ဝန်း(၄)

ပြည်နယ်/တိုင်း မကွေးတိုင်း | မြို့နယ် ပေါက် ကျေးရွာအုပ်စု ကံဒို

ကျေးရွာအမည်	ဆောင်ရွက်မည့် လုပ်ငန်းများ	အတိုင်းအတာ	ခန့်မှန်း တိုက်ရိုက် အကျိုးစီးပွားခွင့် ရှိသူများ	အဆိုပြုတင်ပြသူ	ခန့်မှန်းကျန်ကျစရိတ်			
					စီမံကိန်းမှ ထည့်ဝင်မှု	ကျေးရွာမှ ထည့်ဝင်မှု	အခြားထည့်ဝင်မှု (ဖော်ပြပါ) ထည့်ဝင်ငွေ   အမည်/အဖွဲ့	စုစုပေါင်း
ချောင်း ချိ	ကျေးဇူးပြုချက်	၁၀၀၀'	၉၇၃	<input type="checkbox"/> ကျား <input type="checkbox"/> မ <input checked="" type="checkbox"/> ၂ ကျား + မ	၅,၅၀၀,၀၀၀			၅,၅၀၀,၀၀၀
လက်တော	အိမ်ကျောင်း	၃၀၀'	၇၅၆	<input type="checkbox"/> ကျား <input type="checkbox"/> မ <input checked="" type="checkbox"/> ၂ ကျား + မ	၄,၀၀၀,၀၀၀			၄,၀၀၀,၀၀၀
				<input type="checkbox"/> ကျား <input type="checkbox"/> မ <input type="checkbox"/> ၂ ကျား + မ				
				<input type="checkbox"/> ကျား <input type="checkbox"/> မ <input type="checkbox"/> ၂ ကျား + မ				

ရာထူး ကျေးရွာအုပ်စု စီ/တောက်ကော်မတီ ဥက္ကဋ္ဌ အမည် လက်မှတ် ရက်စွဲ

၂၆။ အစည်းအဝေးမှတ်တမ်းများ

စာမျက်နှာ - ၂၅၈၀ မှာ ၅၀

အစည်းအဝေး - ပထမအကြိမ် အစည်းအဝေး  
 ရက်စွဲ - ၇.၁၂.၂၀၁၇  
 ရက်စွဲ - ကံသိင်္ဃာတော်၊ မြင်းတောင်၊ အင်းတော်၊ ရေအင်း၊  
 စည်းဝေးခရီးစဉ် - ၀၅:၀၀ နာရီ (ဒီပဲယင်း)  
 စည်းဝေးပြီးခန့် - ၀၅:၀၀ နာရီ (ဇောတော်)  
 တက်ရောက်သူစာရင်း -

အုပ်စု	မ	အိမ်ထောင်စု	တက်ရောက်သူဦးရေ
၅၈	၅၇	၆၄	၁၇၉

ပထမအကြိမ် အစည်းအဝေးကို ၇.၁၂.၂၀၁၇ ရက်နေ့တွင် ကံသိင်္ဃာတော်၊ မြင်းတောင်၊ အင်းတော်၊ ရေအင်းတွင် ဖြစ်ပွားခဲ့ပြီး အစည်းအဝေးသည် နံနက် ၅:၀၀ နာရီတွင် စတင်ခဲ့ပြီး ၅:၀၀ နာရီတွင် အစည်းအဝေးသည် ပြီးစီးခဲ့သည်။ အစည်းအဝေးသည် ကံသိင်္ဃာတော်၊ မြင်းတောင်၊ အင်းတော်၊ ရေအင်းတွင် ဖြစ်ပွားခဲ့ပြီး အစည်းအဝေးသည် နံနက် ၅:၀၀ နာရီတွင် စတင်ခဲ့ပြီး ၅:၀၀ နာရီတွင် အစည်းအဝေးသည် ပြီးစီးခဲ့သည်။ အစည်းအဝေးသည် ကံသိင်္ဃာတော်၊ မြင်းတောင်၊ အင်းတော်၊ ရေအင်းတွင် ဖြစ်ပွားခဲ့ပြီး အစည်းအဝေးသည် နံနက် ၅:၀၀ နာရီတွင် စတင်ခဲ့ပြီး ၅:၀၀ နာရီတွင် အစည်းအဝေးသည် ပြီးစီးခဲ့သည်။





၂၇။ ကဏ္ဍအလိုက်ဦးစားပေးဖွံ့ဖြိုးရေးလုပ်ငန်းစဉ်များ

နောက်ဆက်တွဲ (၄) မြားနားသောအပိုင်းများအတွက်ဦးစားပေးဖွံ့ဖြိုးရေးလုပ်ငန်းစဉ် အနှစ်ချုပ်

မူရင်းသည်အား VPSC တွင်ထားရှိရပါမည်။ အခြားဌာနများနှင့်ညှိနှိုင်းရန်အတွက်မိတ္တူအား TPIC သို့ပို့ရပါမည်။ MIS data အနေဖြင့်သွင်းရန်မလိုအပ်ပါ။

	အဆင့်	လုပ်ငန်း	မည်သည့်ဦးစားပေးလဲ	ကျေးဇူးပြုမှတာဝန်ခံသူ (သို့) အုပ်စု	ပြင်ပမှမည်သူထောက်ပံ့မလဲ
အခြေခံအဆောက်အအုံ	၁				
	၂				
	၃				
	၄				
	၅				
/ စိုက်ပျိုးရေး	၁	ခွက်ပျိုးစေ့			
	၂				

အသက်မွေးဝမ်းကြောင်းမှ	၃				
	၄				
	၅				
ကျန်းမာရေးနှင့်အာဟာရ	၀				
	၂				
	၃				
	၄				
	၅				
	၀	အာဟာရ တန်ဖိုး ၁၀၀%			

၂၈။ ကျေးရွာဖွံ့ဖြိုးရေးအစီအစဉ်ဆောင်ရွက်မှုမှတ်တမ်းဓာတ်ပုံများ

အမျိုးသမီးအုပ်စုမှ အခက်အခဲ၊ အတားအဆီး၊ မျှော်မှန်းချက်များအားဖော်ထုတ်ခြင်း



ကော်မတီများမှတ်တမ်းတင်ဓာတ်ပုံ





## လူထုဖဟိုပြုစီမံကိန်း

ကျေးလက်လူထုအခြေပြု ၊ ဖွံ့ဖြိုးမှုကိုတိုးရှေးရှု

---

လူထုဖဟိုပြုစီမံကိန်းရုံး၊ အင်းတော (တောင်စု)၊ ပေါက်မြို့နယ်၊ မကွေးတိုင်းဒေသကြီး။

ရုံးဖုန်း-၀၆၂၄၅၃၅၈

[www.cdd.drdmyanmar.org](http://www.cdd.drdmyanmar.org)