

ပြည်ထောင်စုသမ္မတ မြန်မာနိုင်ငံတော် အစိုးရ
စိုက်ပျိုးရေး၊ မွေးမြူရေးနှင့် ဆည်မြောင်း ဝန်ကြီးဌာန
ကျေးလက်ဒေသဖွံ့ဖြိုးတိုးတက်ရေး ဦးစီးဌာန
ကျောက်တန်းမြို့နယ်



လူထုဗဟိုပြုစီမံကိန်း

National Community Driven Development Project



ကျေးရွာဖွံ့ဖြိုးရေးအစီအစဉ်

Village Development Plan (VDP)

အောင်သပြေကျေးရွာ၊ မရမ်းဘေးကျေးရွာအုပ်စု

၂၀၁၇ ခုနှစ်

ကျောက်တန်းမြို့



မာတိကာ

၁။ကျောက်တန်းမြို့နယ်မြေပုံ..... ၂

၂။မရမ်းဘေးကျေးရွာအုပ်စုမြေပုံ..... ၃

၃။ကျေးရွာအုပ်စုတွင်ပါဝင်သောကျေးရွာစာရင်းနှင့် ကျေးရွာသမိုင်းကြောင်း..... ၄

၄။ကျေးရွာအခြေခံအချက်အလက်များ..... ၅

၅။လူထုပူးပေါင်းပါဝင်သောလူမှုဆန်းစစ်ခြင်းနှင့်အကဲဖြတ်ခြင်းလုပ်ငန်းစဉ် (PSA/PRA) အကျဉ်းချုပ်..... ၆

၆။ကျေးရွာဖွံ့ဖြိုးရေးအစီအစဉ်အတွက်အသုံးပြုခဲ့သော PRA tools များနှင့်တစ်ခုချင်းစီအတွက်သုံးသပ်ချက်များ .. ၇

၇။ကော်မတီဝင်များရွေးချယ်ခြင်းနှင့်ကျေးရွာဖွံ့ဖြိုးရေးအစီအစဉ်ဆောင်ရွက်မှုမှတ်တမ်းခါတ်ပုံများ..... ၂၃

၈။ကျေးရွာကော်မတီစာရင်း..... ၂၆

၉။ပုံစံ-၁။ကျေးရွာအချက်အလက် ၂၇

၁၀။ပုံစံ-၂။ကျေးရွာဖွံ့ဖြိုးရေးဦးစားပေးအစီအစဉ် ၃၀

၁၁။အစည်းအဝေးမှတ်တမ်းများ..... ၃၃

၁၂။ကျေးရွာဖွံ့ဖြိုးရေးစီမံချက်အရည်အသွေးထိန်းချုပ်မှု (Checklist for VDP)..... ၃၇



၁။ ကျောက်တန်းမြို့နယ် မြေပုံ

ကျောက်တန်းမြို့နယ်ရှိ ကျေးရွာများ အခြေပြမြေပုံ

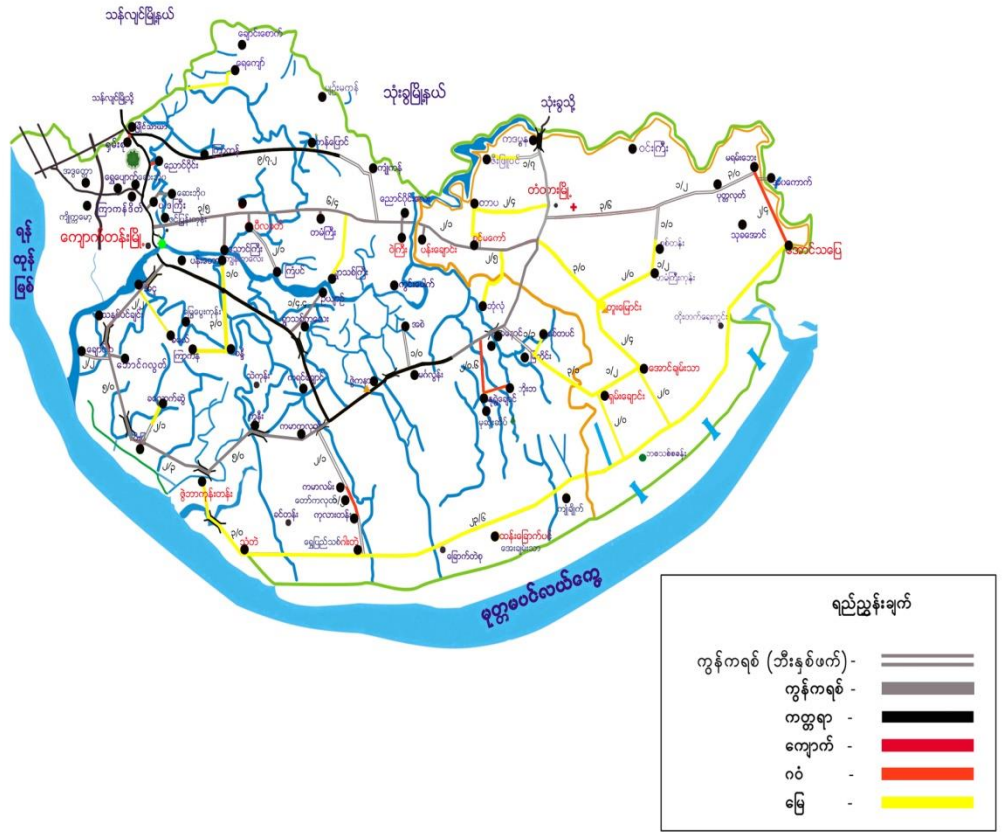



၂။ မရမ်းဘေးကျေးရွာ အုပ်စုမြေပုံ

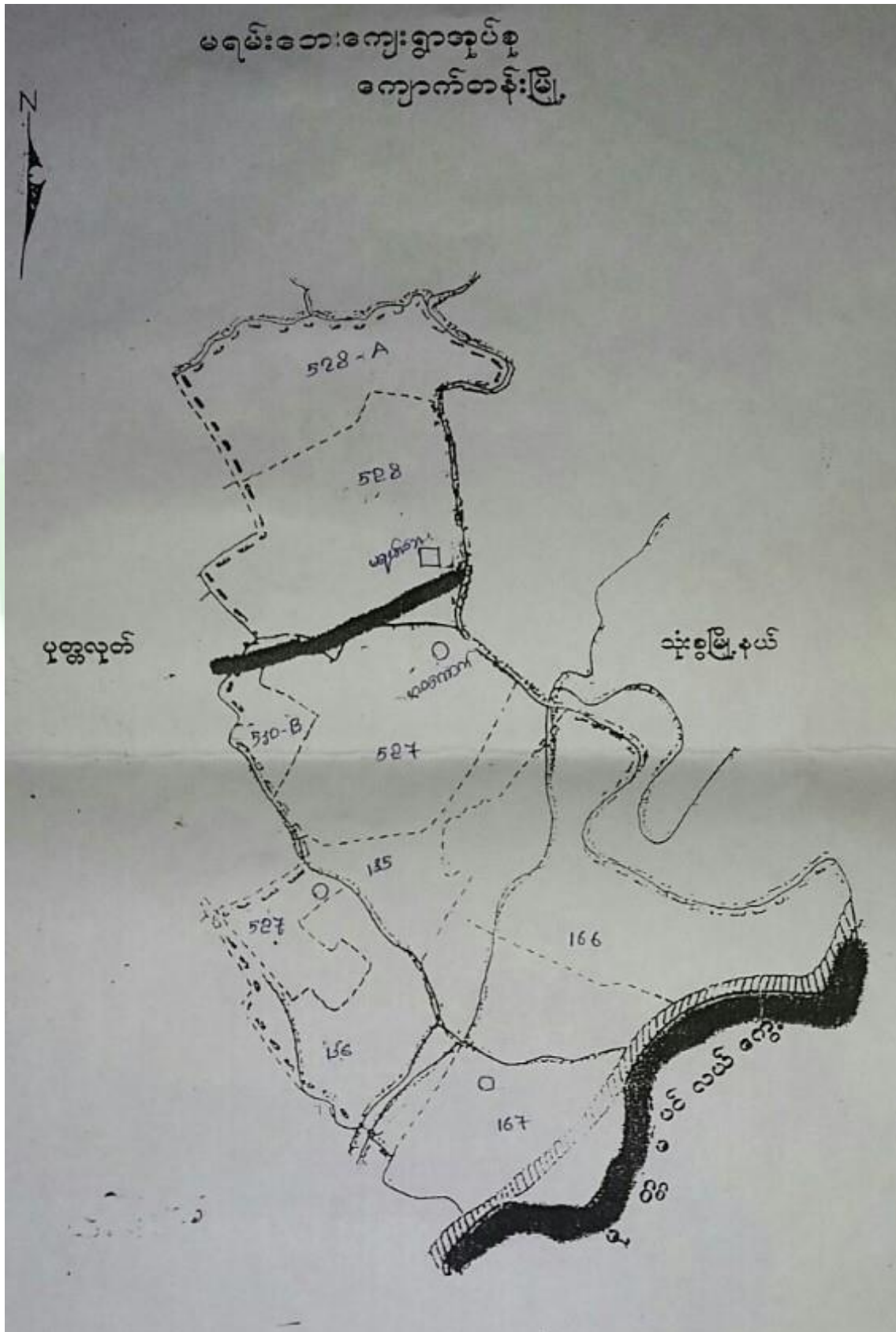



၃။ ကျေးရွာအုပ်စုတွင်ပါဝင်သော ကျေးရွာစာရင်းများ

၁။ မရမ်းဘေးကျေးရွာ

၂။ အဝကောက်ကျေးရွာ

၃။ အောင်သပြေကျေးရွာ

၄။ သုခအောင်ကျေးရွာ

၄။ ကျေးရွာအခြေခံအချက်အလက်များ

၁။ ကျေးရွာသမိုင်းအကျဉ်း

အောင်သပြေကျေးရွာ သည် ရန်ကုန်တိုင်းဒေသကြီး၊ ရန်ကုန်တောင်ပိုင်းခရိုင်၊ ကျောက်တန်းမြို့နယ်နှင့် အနီးနားမှာရှိသောရွာတစ်ရွာဖြစ်ပါသည်။ အောင်သပြေကျေးရွာကျေးရွာစတင်ဖြစ်ပေါ်လာခဲ့သည်မှာ လွန်ခဲ့သောနှစ်ပေါင်း ၁၀၀ ကျော်ကတည်းခွဲသောရွာဖြစ်ပါသည်။ အောင်သပြေကျေးရွာ ကျေးရွာဟုခေါ်ဆိုခြင်းမှာမရမ်းချောင်း၏အောက်ဘက်တွင်ရွာတည်သောကြောင့်အောက်မင်းဟုခေါ်ရာမှ အောင်သပြေကျေးရွာ ဟုအမည်ပေးခဲ့ပါသည်။ အောင်သပြေကျေးရွာ စတင်တည်ထောင်ချိန်တွင်လယ်ယာလုပ်သူ ၄ အိမ် ၅ အိမ်ခန့်သာနေထိုင်ပြီးအိမ်ခြေများလာသဖြင့်ဘုန်းကြီးကျောင်းဆောက်ကာဘုန်းကြီးပင့်၍အောက်မင်းရွာအဖြစ်နေထိုင်ခဲ့ကြပါသည်။ အောင်သပြေကျေးရွာ သည်အဓိကစီးပွားရေးအနေဖြင့်စပါးစိုက်ပျိုးရေးလုပ်ငန်းကိုအဓိကလုပ်ကိုင်စားသောက်ကြပါသည်။ ကြာကန်ဒိတ်ကျေးရွာနှင့်နယ်နိမိတ်ချင်းထိစပ်နေသောရွာများမှာအရှေ့ဘက်တွင်မုတ္တမပင်လယ်၊ အနောက်ဘက်တွင်သုခအောင်ကျေးရွာ၊ တောင်ဘက်တွင်မုတ္တမပင်လယ်၊ မြောက်ဘက်တွင်အဝကောက်ကျေးရွာတို့ဖြစ်ပါသည်။ လူမျိုးစုများအနေဖြင့်ဗမာလူမျိုးများသာနေထိုင်ကြပါသည်။ အောင်သပြေကျေးရွာ သည်ကျောက်တန်းမြို့နယ်နှင့် ၂၄ မိုင်ခန့်ကွာဝေးပါသည်။

အောင်သပြေကျေးရွာမှကျောက်တန်းသို့ မိုးရာသီတွင်စက်လှေ၊ ဆိုင်ကယ်ဖြင့်သွားရပါသည်။ နွေရာသီတွင်လဲ ဆိုင်ကယ်၊ ကားဖြင့်သွားလာ၍ရသည်။ ဝင်ငွေအသင့်အတင့် ကောင်းမွန်မှု ရှိပါသည်။ ပညာရေးကို အလေးထားဆောင်ရွက်ကြပါသည်။ ဘာသာတရား ကိုင်းရှိုင်းပြီး စည်းလုံးညီညွတ်၍ တစ်ဦးကို တစ်ဦး ရိုင်းပင်း ကူညီကြပါသည်။



၃။ လူနည်းစုလူမျိုးစုအိမ်ထောင်စု

အမျိုးအစား	အိမ်ထောင်စု	ကျား	မ	စုစုပေါင်း

၄။ ထိခိုက်လွယ်အုပ်စု

ထိခိုက်လွယ်အုပ်စု	အိမ်ထောင်စု	ကျား	မ	စုစုပေါင်း
သက်ကြီး	၂၆	၁၄	၁၈	၃၂
မြေယာမဲ့	၀	၀	၀	၀
မသန်စွမ်း	၆	၂	၄	၆

၅။ အဓိကစီးပွားရေးလုပ်ငန်းများ

စိုက်ပျိုးရေး	မွေးမြူရေး	အသေးစားစီးပွားရေး	အခြား
စပါး	ကြက်	ဈေးဆိုင်	
ပဲ	ဝက်	အရောင်းအဝယ်	
	ဘဲ		
	ဆိတ်		

၆။ ကျေးရွာအတွင်းအဓိက ပိုင်ဆိုင်မှုများ

ကျေးရွာပိုင်ဆိုင်မှုများ	စိုက်ပျိုးခြေ	စားကျက်ခြေ	ဥယျာဉ်ခြေ	သဲ/ကျောက်ရရှိမှု	ရေတွင်း/ရေကန်	စက်ရေတွင်း
အရေအတွက်	၅၃၅				-/၃	၁
ကျေးရွာပိုင်ဆိုင်မှုများ	ကား	ထော်လာဂျီ	စပါးကြိတ်စက်	ရိတ်ခြွေစက်၊ ခြွေလှေ့စက်	လယ်ယာသုံးစက်	ဈေးဆိုင်
အရေအတွက်	၂	၁၀		၅	၂၀	၈

၇။ ကျေးရွာအတွင်းအခြားပိုင်ဆိုင်မှုများ

ကျေးရွာပိုင်ဆိုင်မှုများ	ရေတင်စက်	ထွန်	ထယ်	ကျွဲ	နွား
အရေအတွက်				၅၀	၂၀
ကျေးရွာပိုင်ဆိုင်မှုများ	ဝက်၊ ဆိတ်	ဆိုင်ကယ်	ကျွမ်းကျင်လုပ်သား	လုပ်သား	လယ်ထွန်စက်



အရေအတွက်	၁၀၀	၇၀	၁၀	၁၅၀	၃
----------	-----	----	----	-----	---

၅။ လူထုပူးပေါင်းပါဝင်သော လူမှုဆန်းစစ်ခြင်း နှင့် အကဲဖြတ်ခြင်း လုပ်ငန်းစဉ် (PSA/PRA) အကျဉ်းချုပ်

စဉ်	အကြောင်းအရာ	ရက်စွဲ	ဦးတည်အုပ်စု	တက်ရောက်သူ			အဓိက ဆွေးနွေးချက်များ
				ကျား	မ	ပေါင်း	
၁	လူမှု ရေးနှင့် အရင်းအမြစ်ပြုမေ့ပုံ	၁၃-၂-၂၀၁၇	ရပ်မိရပ်ဖ၊ ကျေးရွာ စေတနာ့ ဝန်ထမ်း	၂၁	၃၈	၅၉	အိမ်အမျိုးအစားများ၊ အခြေခံအဆောက်အအုံများ၊လမ်း ပန်းဆက်သွယ်ရေးအခြေအနေ လယ်ယာမြေများ၊ မြစ်ချောင်းများ၊ ရေတွင်း ရေကန်များ၊သစ်တောများ
၂	ရာသီခွင်ပြုပြင်မှုအိန်	၁၃-၂-၂၀၁၇	ရပ်မိရပ်ဖ၊ ကျေးရွာ စေတနာ့ ဝန်ထမ်း	၂၁	၃၈	၅၉	ရာသီဥတု၊ စိုက်ပျိုးသီးနှံများ၊ လယ်ယာလုပ်ငန်းများ၊ နေ့စားလုပ်ငန်းများ၊ မွေးမြူရေးလုပ်ငန်းများ၊ ဝမ်းစာဖူလုံမှု နှင့် ပွဲတော်များ
၃	ဥစ္စာနေကြွယ်ဝမှု အဆင့်သတ်မှတ် ချက်	၁၃-၂-၂၀၁၇	ချမ်းသာ၊ အလယ်အ လတ်၊နွမ်းပါး အုပ်စုများ	၂၁	၃၈	၅၉	ကျေးရွာလူမှုစီးပွားအုပ်စုများခွဲ ခွဲသတ်မှတ်နိုင်ရေးအတွက် အခြေခံစံနှုန်းများ သတ်မှတ်ခြင်း၊ကျေးရွာသား များနှင့် အများသဘောတူ ခွဲခြားသတ်မှတ်ခြင်း
၄	ဗင်းပုံစံ သုံးသပ် ချက်	၁၅-၂-၂၀၁၇	ကျေးရွာအုပ် ချုပ်ရေးအဖွဲ့၊ ကျေးရွာလူထု	၂၃	၃၀	၅၃	ကျေးရွာတွင်းရှိ အဖွဲ့အစည်းများနှင့် မည်သို့သောလုပ်ငန်းများအတွက် မည်သည့်အဖွဲ့များချိတ်ဆက်လုပ် ကိုင်မှု
၅	ပင့်ကူအိမ်သုံးသပ် ချက်	၁၅-၂-၂၀၁၇	အမျိုးသားများ နှင့် အမျိုးသမီးများ	၂၃	၃၀	၅၃	အမျိုးသားများ နှင့် အမျိုးသမီးများ တန်းတူအခွင့်အရေး ရရှိမှု နှင့် မရရှိသည့် အကြောင်းအရင်းများ



သုံးသပ်ချက်

မရမ်းဘေးကျေးရွာအုပ်စု၊ အောင်သပြေကျေးရွာသည် ကျောက်တန်းမြို့၏ တောင်ဘက်တွင် တည်ရှိပြီး အိမ်ထောင်စု (၁၇၉)စု ကျား (၄၆၄) မ (၄၃၉)ဖြင့်တည်ရှိနေသော ရွာတစ်ရွာဖြစ်ပါသည်။အသက်မွေးဝမ်းကြောင်းအနေဖြင့်စိုက်ပျိုးရေးလုပ်ငန်းလုပ်ကိုင်ခြင်းနှင့်မွေးမြူရေးလုပ်ငန်းများကိုလုပ်ကိုင်ကြပါသည်။ရွာတွင်းအပိုင်းများတွင်ဗုဒ္ဓဘာသာရေးအုပ်စု၊ဗမာလူမျိုးအုပ်စုများသာနေထိုင်ကြပါသည်။ရွာတွင်းတွင်ရေဆင်းတံတားအသေးငှစင်းရှိပါသည်။အောင်သပြေကျေးရွာအတွင်းတွင်ဘုရားတစ်ဆူ၊ဘုန်းကြီးကျောင်းတစ်ကျောင်း၊ကန်ခုနစ်ကန်၊မူလွန်ကျောင်းတစ်ကျောင်း၊စက်ရေတွင်းတစ်တွင်းရှိပါသည်။ရွာ၏မြောက်ဘက်နှင့်တောင်ဘက်တွင်သုသာန်တစ်ခုစီရှိပါသည်။ရွာ၏လယ်ကွင်းများသည်အနောက်ဘက်တွင်အများအပြားရှိပါသည်။အောင်သပြေကျေးရွာတွင်ချမ်းသာသောအိမ်မှာနည်းပါးပြီးအလယ်အလတ်အဆင့်ရှိသောအိမ်အရေအတွက်ကပိုများပါသည်။



၂။ ဥစ္စာနေကြွယ်ဝမှု အဆင့်သတ်မှတ်ချက်။

အောင်သဖြေချေးစွာ မရမ်းဘေးလေးစွာအောင်	ဥစ္စာနေကြွယ်ဝမှု ပုံစံပုံ အယူအဆ	ကျောက်တုံးဖြူနယ်	
		အိမ်ထောင်စု အရေအတွက်	ရာခိုင်နှုန်း
ဥပမာ	သွယ်ချိတ်၊ ပျဉ်က၊ တွက်တက်၊ ကွန်ကရစ်၊ ချိန်ဆိတ်ခက်၊ နွား၊ ပျံ၊ ကျွဲ၊ နွား၊ တွင်း၊ ဆိုင် ကပ်၊ လယ်ဧက - ၅၀ နှင့် အိုင်	၅၀	၂၂%
အလယ်အပတ်	လယ်ဧက၊ သစ်တော၊ ကျွဲ ဒေါင်း၊ နွား၊ ပျံ၊ ဆိုင် ကပ်၊ သွယ်ချိတ်၊ တာ ရုံကပ်	၂၀	၉%
နည်းပါး	ဆက်လုပ်လက်ကား၊ ပိတ်ဆို့ ချိတ်၊ ဝါး၊ အုတ်၊ ချိန်၊ ဝက်၊ ခွံ အုတ်၊ အုတ်အိုင်၊ အုတ်အိုင်၊ အ လယ်၊ နွား၊ ပျံ၊ ချိန်၊ ဝါး	၁၅၆	၇၁%
		၂၂၆	၁၀၀%



သုံးသပ်ချက်

အောင်သပြေကျေးရွာတွင် ချမ်းသာ၊အလယ်အလတ်၊ နွမ်းပါး ဟူ၍ လူမှုအဆင့် (၃)ဆင့်ရှိပါသည်။ ချမ်းသာသောအဆင့်တွင်သွပ်မိုး၊ပျဉ်ကာ၊ထွန်စက်၊ကွန်ဒေါင်း၊ရိတ်သိမ်းခြွေလှေ့စက်၊နွားပျံ၊ကျွဲ၊နွား၊တရုဏ်း၊ဆိုင်ကယ်၊လယ်ဧက၅၀တို့အားပိုင်ဆိုင် လုပ်ကိုင်ဆောင်ရွက်ကြပြီး အိမ်ထောင်စုမှာ (၅၀)စုနှင့် ရာခိုင်နှုန်းမှာ(၂၂%)ရှိပြီး၊အလယ်အလတ်အဆင့်တွင်လယ်ဧက၁၀ဧက၊ကွန်ဒေါင်း၊နွားပျံ၊ဆိုင်ကယ်၊သွပ်မိုး၊ ထရုံကာတို့ကိုလုပ်ကိုင်ပင်ဆိုင်ကြသောအိမ်ထောင်စုမှာ(၂၀)စုနှင့်ရာခိုင်နှုန်းမှာ(၉%)နှင့်နွမ်းပါးသောအဆင့် မှာလက်လုပ်လက်စား၊ပဲအငှားခူး၊စပါးအငှားရိတ်၊စက်ဘီး၊အလုပ်အကိုင်၊စက်ဘီး၊အလုပ်အကိုင်၊အခွင့်အလမ်း၊ ဓနိမိုး၊ဂါးအိမ်စသည်တို့ကိုပိုင်ဆိုင်သောအိမ်ထောင်စုမှာ (၁၅၆)စု ရာခိုင်နှုန်းမှာ (၇၁%) ရှိသည်ဟု ကျေးရွာသူရွာသားများမှ သတ်မှတ်ခဲ့ကြပါသည်။

ကျေးရွာအတွင်းအလွန်နွမ်းပါးခြင်းမှာလယ်ယာမြေပိုင်ဆိုင်မှုမရှိခြင်း၊ကိုယ်ပိုင်စီးပွားရေးလုပ်ငန်းမရှိဘဲ နေ့စားကျပန်းလုပ်ငန်းများလုပ်ကိုင်ခြင်း ၊ ပညာအရည်အချင်းနည်းပါးခြင်း ၊ အရင်းအနှီးမရှိခြင်းတို့ကြောင့် ဖြစ်ပါသည်။



၃။ ရာသီခွင်ပြ ပြက္ခဒိန် နှင့် သုံးသပ်ချက်။

ကောင်းရာအားလုံး ရေခဲစား အပူ		ရာသီခွင်ပြ ပြက္ခဒိန်												၁၄.၂.၂၀၂၃		
ရက်	ရာသီခွင်အရာ	တနင်္ဂနွေ	တနင်္လာ	မင်္ဂလာ	ဗုဒ္ဓဟူး	သောတ	အင်္ဂါ	အင်္ဂါ	အင်္ဂါ	အင်္ဂါ	အင်္ဂါ	အင်္ဂါ	အင်္ဂါ	အင်္ဂါ	အင်္ဂါ	အင်္ဂါ
၁။	ရာသီဥတု															
၂။	ဖမ်းပန်းဆက်စွယ်ရေး	ကောင်း (ကောင်း)	ပုံ	ရေခဲစား ခါး	ရေခဲစား ခါး	ရေခဲစား ခါး	ရေခဲစား ခါး	ရေခဲစား ခါး	ရေခဲစား ခါး	ရေခဲစား ခါး	ရေခဲစား ခါး	ရေခဲစား ခါး	ရေခဲစား ခါး	ရေခဲစား ခါး	ရေခဲစား ခါး	ရေခဲစား ခါး
၃။	ဆောက်လုပ်ရေးအဖွဲ့	ပုံ	ပုံ	ပုံ	ပုံ	ပုံ	ပုံ	ပုံ	ပုံ	ပုံ	ပုံ	ပုံ	ပုံ	ပုံ	ပုံ	ပုံ
၄။	ဆယ်ချိတ်ပျိုးရေး	-	ထပ် ထိုး	ပျိုး	ပျိုး	ပျိုး	ပျိုး	ပျိုး	ပျိုး	ပျိုး	ပျိုး	ပျိုး	ပျိုး	ပျိုး	ပျိုး	ပျိုး
၅။	ဝဲရဲလ်ပျိုးရေး	-	-	-	-	-	-	ထပ် ထိုး	ပျိုး	-	-	-	-	-	-	-
၆။	ကြက် / ဘဲ ရွေးခြွေး	ကြက် ဘဲ	ကြက် ဘဲ	ကြက် ဘဲ	ကြက် ဘဲ	ကြက် ဘဲ	ကြက် ဘဲ	ကြက် ဘဲ	ကြက် ဘဲ	ကြက် ဘဲ	ကြက် ဘဲ	ကြက် ဘဲ	ကြက် ဘဲ	ကြက် ဘဲ	ကြက် ဘဲ	ကြက် ဘဲ
၇။	ဆိတ် / ဝက်ရွေးခြွေး	ဆိတ် ဝက်	ဆိတ် ဝက်	ဆိတ် ဝက်	ဆိတ် ဝက်	ဆိတ် ဝက်	ဆိတ် ဝက်	ဆိတ် ဝက်	ဆိတ် ဝက်	ဆိတ် ဝက်	ဆိတ် ဝက်	ဆိတ် ဝက်	ဆိတ် ဝက်	ဆိတ် ဝက်	ဆိတ် ဝက်	ဆိတ် ဝက်
၈။	ကျွဲ / နွား ရွေးခြွေး	ကျွဲ နွား	ကျွဲ နွား	ကျွဲ နွား	ကျွဲ နွား	ကျွဲ နွား	ကျွဲ နွား	ကျွဲ နွား	ကျွဲ နွား	ကျွဲ နွား	ကျွဲ နွား	ကျွဲ နွား	ကျွဲ နွား	ကျွဲ နွား	ကျွဲ နွား	ကျွဲ နွား
၉။	ရေပုလင်း (ပိုက်)	ပိုက်	ပိုက်	ပိုက်	ပိုက်	ပိုက်	ပိုက်	ပိုက်	ပိုက်	ပိုက်	ပိုက်	ပိုက်	ပိုက်	ပိုက်	ပိုက်	ပိုက်
၁၀။	ရေပုလင်း (ကျား)	-	-	-	ကျား	ကျား	ကျား	ကျား	ကျား	-	-	-	-	-	-	-
၁၁။	ရေပုလင်း (ကွန်)	-	-	-	ကွန်	ကွန်	ကွန်	ကွန်	ကွန်	-	-	-	-	-	-	-
၁၂။	ရေပုလင်း (ယဉ်ကွန်)	-	-	-	ယဉ် ကွန်	ယဉ် ကွန်	ယဉ် ကွန်	ယဉ် ကွန်	ယဉ် ကွန်	-	-	-	-	-	-	-
၁၃။	နေ့စား ယုတ်	ပိုး	-	-	-	ပိုး	ပိုး	ပိုး	ပိုး	ပိုး	ပိုး	ပိုး	ပိုး	ပိုး	ပိုး	ပိုး
၁၄။	ကျွန်းမရေး	ကျွန်း မရေး	-	-	-	ကျွန်း မရေး	ကျွန်း မရေး	-	-	-	-	-	-	-	-	ကျွန်း မရေး
၁၅။	ပွဲတော်		-	-	-	-	-			-	-	-	-	-	-	-
၁၆။	ဝင်ရောက်	-	-	-	-	-	-	ကောင်း	ကောင်း	-	-	-	ကောင်း	ကောင်း	-	-
၁၇။	သာယာစား	သာယာ စား	-	-	ရေခဲစား ခါး	ရေခဲစား ခါး	-	-	-	-	-	-	-	-	-	-



သုံးသပ်ချက်

ရာသီဥတု

တန်ခူး၊တပေါင်းလများတွင်နေပူပြီး၊ကဆုန်၊နယုန်၊ဝါဆို၊ဝါခေါင်၊တော်သလင်း၊သီးတင်းကျွတ်၊ တန်ဆောင်မုန်းလများတွင်မိုးများသောရာသီဥတုရှိပါသည်။နတ်တော်၊ပြာသို၊တပို့၊တွဲလများနှင့်အနည်းငယ်ကျပါသည်။

လမ်းပန်းဆက်သွယ်ရေး

ကဆုန်၊သီတင်းကျွတ်လများသည်ရာသီအကူးအပြောင်းလများဖြစ်သောကြောင့်လမ်းပန်းဆက်သွယ်ရေးဆိုးရွားပါသည်။နယုန်၊ဝါဆို၊ဝါခေါင်၊တော်သလင်းလများတွင်ရေကြောင်းဆက်သွယ်ရေးနှင့်သွားလာရပြီး၊တန်ခူး၊တန်ဆောင်မုန်း၊နတ်တော်၊ပြာသို၊တပို့၊တွဲ၊တပေါင်းများတွင်သာကုန်းလမ်းဖြင့်သွားလာ၍ရပါသည်။

သောက်သုံးရေရရှိမှု

သောက်သုံးရေရရှိမှုမှာတနှစ်ပတ်လုံးလောက်ငှမှုရှိပါသည်။သောက်သုံးရေကန်များအများအပြားရှိသောကြောင့်ဖြစ်ပါသည်။

စပါးစိုက်ပျိုးရေး ကဆုန်၊နယုန်လများတွင် စပါးကို စတင်စိုက်ပျိုးပါသည်။ တန်ဆောင်မုန်းလများတွင် စပါးရိတ်သိမ်းကြပါသည်။

ပဲစိုက်ပျိုးရေး တန်ဆောင်မုန်းလများတွင် ပဲကို စတင်မျိုးချစိုက်ပျိုးပါသည်။ တပို့၊တွဲလ၊တပေါင်းလများတွင် ပဲများကိုပြန်လည်စူးဆွတ်ကြပါသည်။

ကြက်/ဘဲမွေးမြူရေး -

မိသားစုတပိုင်တနိုင်ဝင်ငွေရရှိရန်အတွက်ကြက်/ဘဲများကိုတနိုင်တပိုင်တနှစ်ပတ်လုံးမွေးမြူကြပါသည်။

ဆိတ်/ဝက်မွေးမြူရေး

မိသားစုတပိုင်တနိုင်ဝင်ငွေရရှိရန်အတွက်ဆိတ်/ဝက်များကိုတနိုင်တပိုင်တနှစ်ပတ်လုံးမွေးမြူကြပါသည်။



ကျွဲ/နွားမွေးမြူရေး

မိသားစုတစ်ပိုင်တစ်နိုင်ဝင်ငွေရရှိရန်အတွက်ကျွဲ/နွားများကိုတစ်နိုင်တပိုင်တနှစ်ပတ်လုံးမွေးမြူကြပါသည်။

ရေလုပ်ငန်း ပိုက်

ရေလုပ်ငန်းတစ်ဖြစ်သည့်ပိုက်ချသည့်လုပ်ငန်းကိုတနှစ်ပတ်လုံးတစ်နိုင်တပိုင်ချကာအသက်မွေးဝမ်းကြောင်းပြုလုပ်ကြပါသည်။

ရေလုပ်ငန်း ကျား

ရေလုပ်ငန်းတစ်ဖြစ်သည့် ကျားပိုက်ချသည့်လုပ်ငန်းကိုတနှစ်ပတ်လုံးမလုပ်ပဲဝါဆို၊ဝါခေါင်၊တော်သလင်း၊သီတင်းကျွတ်လများဖြစ်သည့်မိုးရာသီတွင်သာအသက်မွေးဝမ်းကြောင်းပြုလုပ်ကြပါသည်။

ရေလုပ်ငန်း ကွန်

ရေလုပ်ငန်းတစ်ဖြစ်သည့် ကွန်ပိုက်ချသည့်လုပ်ငန်းကိုတနှစ်ပတ်လုံးမလုပ်ပဲဝါဆို၊ဝါခေါင်၊တော်သလင်း၊သီတင်းကျွတ်လများဖြစ်သည့်မိုးရာသီတွင်သာအသက်မွေးဝမ်းကြောင်းပြုလုပ်ကြပါသည်။

ရေလုပ်ငန်း ယဉ်တွန်း

ရေလုပ်ငန်းတစ်ဖြစ်သည့် ယဉ်တွန်းပိုက်ချသည့်လုပ်ငန်းကိုတနှစ်ပတ်လုံးမလုပ်ပဲဝါဆို၊ဝါခေါင်၊တော်သလင်း၊သီတင်းကျွတ်လများဖြစ်သည့်မိုးရာသီတွင်သာအသက်မွေးဝမ်းကြောင်းပြုလုပ်ကြပါသည်။

နေ့စားလုပ်ငန်း

နေ့စားလုပ်ငန်းများကိုတနှစ်ပတ်လုံးအနေဖြင့်ပန်းရံလုပ်ငန်းကိုတန်ခူး၊ပြာသို၊တပို့၊တွဲ၊တပေါင်းလများတွင်အဓိကလုပ်ကိုင်ကြပြီးဝါခေါင်၊သီတင်းကျွတ်၊တန်ဆောင်မုန်းလများတွင်ကောက်စိုက်၊စပါးရိတ်လုပ်ငန်းများကိုအဓိကထားလုပ်ကိုင်ကြပါသည်။

ကျန်မာရေး

ရာသီဥတုပြောင်းလဲမှုကြောင့်ဝါခေါင်၊တော်သလင်းလများတွင်ဖျားနာခြင်းများဖြစ်တတ်ပါသည်။တန်ခူးလ၊တပေါင်းလတွင်ဝမ်းပျက်ဝမ်းလျော့များဖြစ်တတ်ပါသည်။

ပွဲတော်များ

တန်ခူးလတွင်သင်္ကြန်ပွဲ၊ သီတင်းကျွတ်လတွင် မီးထွန်းပွဲ၊ တန်ဆောင်မုန်းလတွင် မီးထွန်းပွဲတော်၊ကထိန်ပွဲများကျင်းပကြပါသည်။

သောက်သုံးရေရရှိမှု

တန်ခူး၊ကဆုန်၊တပေါင်းလ၊နယုန်တပို့ တွဲများတွင်သောက်သုံးရေရရှိမှုမှာနည်းပါးပါသည်။ ကျန်လများတွင်လောက်ငှမှုရှိပါသည်။



ဝင်ငွေ

သီတင်းကျွတ်၊ တန်ဆောင်မုန်း၊ တပို့တွဲ၊ တပေါင်းလများတွင် သီးနှံပေါ်ချိန်ဖြစ်သောကြောင့် ကာဏ်ဝင်ငွေများပြီး ကျန်လများတွင် ဝင်ငွေနည်းပါးပါသည်။

သဘာဝဘေးအန္တရာယ်

ဝါဆို၊ ဝါခေါင်လများသည် မိုးဦးကျကာ စအချိန်ဖြစ်သောကြောင့် လေပြင်းများတိုက်ခတ်ခြင်း၊ မိုးသည်းထန်စွာရွာခြင်းတို့ဖြစ်တတ်ပါသည်။ ကျန်လများတွင် ရာသီဥတုအခြေအနေမှာ သောယာကောင်မွန်ပါသည်။

၄။ ဗင်းပုံစံ သုံးသပ်ချက်။

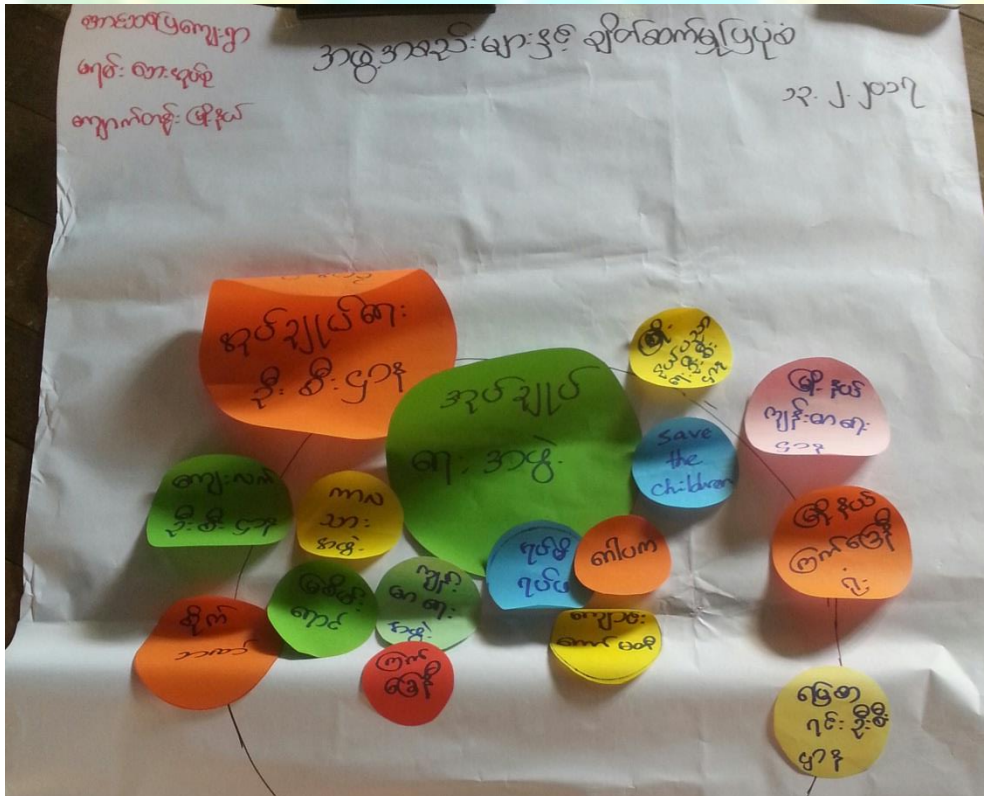



သုံးသပ်ချက်

ကျေးရွာအတွင်း အဖွဲ့အစည်းများတွင် အုပ်ချုပ်ရေးမှူးနှင့် ကျောင်းကော်မတီအဖွဲ့၊ Save The Childrenတို့သည် ကျေးရွာ၏ ပညာရေးမြှင့်မားအောင် နှင့်ကျေးရွာဖွံ့ဖြိုးတိုးတက်အောင်ပူးပေါင်းဆောင်ရွက်ကြပါသည်။ အမျိုးသမီးများ ၏ အခက်အခဲများကို ကာလသားအဖွဲ့တို့ကဖြေရှင်းပေးပါသည်။ ကျေးရွာလူထု ၊ရပ်မိရပ်ဖအဖွဲ့၊ဂေါပကအဖွဲ့ တို့သည် ကျေးရွာဘာသာရေး ၊သာသနာရေး၊နာရေးကိစ္စရပ်များကို ရေရှည် ဆောင်ရွက်ကြပါသည်။ကြက်ခြေနီအဖွဲ့၊ကျန်းမာရေးအဖွဲ့ တို့သည်ကျေးရွာ၏ကျန်းမာရေးကိုအဓိကထားဆောင်ရွက်နေပါသည်။မြစ်မ်းရောင်အဖွဲ့အစည်းများသည် ကျေးရွာ၏ စီးပွားရေး လုပ်ငန်းများအား တိုးချဲ့လုပ်ဆောင်ခြင်း၊ ကျေးရွာ၏ အရင်းမပျောက်လည်ပတ်ရန်ပုံငွေ အဖြစ် ထုတ်ချေးထားသည်ကို တွေ့ရှိရပါသည်။

ကျေးရွာပြင်ပအဖွဲ့အစည်းဖြစ်သော မြို့နယ်အုပ်ချုပ်ရေးအဖွဲ့၊ စိုက်ပျိုးရေးဘဏ်အဖွဲ့၊ မြေစာရင်းဌာန၊မြို့နယ်ပညာရေးဦးစီးဌာနနှင့်ကျေးလက်ဦးစီးဌာန၊မြို့နယ်ကျန်းမာရေးဌာနနှင့်မြို့နယ်ကြက်ခြေနီအဖွဲ့များသည်လည်း ကျေးရွာ အဖွဲ့အစည်းများနှင့် ကဏ္ဍအသီးသီးတွင် ချိတ်ဆက်ဆောင်ရွက်နေသည်ကိုလဲ တွေ့ရှိရပါသည်။



သုံးသပ်ချက်

အဖွဲ့အစည်းပါဝင်ခွင့် အမျိုးသမီးများနှင့် အမျိုးသားများသည် အဖွဲ့အစည်းများတွင် တန်းတူ ပူးပေါင်းပါဝင် ခွင့်မရသည်ကိုတွေ့ရှိရပါသည်။အမျိုးသားများသည်အနည်းငယ်မျှဦးစားပေးခံရသည်ကိုတွေ့ရှိရ ပါသည်။

အိမ်မှုကိစ္စ အမျိုးသမီးများက အမျိုးသားများထက်ပိုမိုပြီး အိမ်မှုကိစ္စအပေါ်တွင် ပါဝင်ဆောင်ရွက်ရသည်ကို တွေ့ရှိရပါသည်။အမျိုးသားများကဝင်ငွေထွက်ရှာနေရသောကြောင့်ဖြစ်ပါသည်။

အလုပ်အကိုင်အခွင့်အလမ်း

အမျိုးသားများသည်အမျိုးသမီးများထက်အလုပ်အကိုင်အခွင့်အလမ်းပို၍ရသည်ကိုတွေ့ရှိရပါသ သည်။အမျိုးသမီးများသည်အမျိုးသားများထက်ခန္ဓာကိုယ်ဖွဲ့စည်းပုံမှာပို၍နည်းသောကြောင့်ဖြစ်ပါသ သည်။

ပညာရေးသင်ကြားခွင့် အမျိုးသားများနှင့်အမျိုးသမီးများတန်းတူနီးပါးအခွင့်အရေးရရှိသည်ကို တွေ့ရှိရပြီးအမျိုးသားများကအနည်းငယ်မျှဦးဆောင်နေသည်ကိုတွေ့ရှိရပါသည်။ပညာရေးကိုဦး စားပေးသောရွာတရွာဖြစ်ပါသည်။

ရပ်ရွာတွင်းဘာသာရေးလုပ်ငန်းများတွင်ဦးဆောင်ပါဝင်နိုင်ခွင့် အမျိုးသမီးများနှင့် အမျိုးသားများသည် ရပ်ရွာဘာသာရေးလုပ်ငန်းများဆောင်ရွက်ရာတွင် တန်းတူ ပူးပေါင်းပါဝင် ခွင့်ရသည်ကို တွေ့ရှိရပါသည်။အမျိုးသားများနှင့်အမျိုးသမီးများကိုတန်းတူအခွင့်အရေးပေးသောရွာဖြစ်ပါသည်။

ရပ်ရွာလုပ်ငန်းများတွင်ဆုံးဖြတ်ချက်ချပိုင်ခွင့် အမျိုးသမီးများနှင့် အမျိုးသားများသည် ရပ်ရွာလုပ်ငန်းများဆုံးဖြတ်ရာတွင် တန်းတူ ပူးပေါင်းပါဝင် ခွင့်မရသည်ကို တွေ့ရှိရပါသည်။အမျိုးသားများကသာဦးစားပေးခံရသည်ကိုတွေ့ရှိရပါသည်။

လူမှုရေးအဖွဲ့အစည်းပါဝင်ခွင့် အမျိုးသမီးများနှင့် အမျိုးသားများသည် လူမှုရေးအဖွဲ့အစည်းများတွင် တန်းတူ ပူးပေါင်းပါဝင်ခွင့်ရသည်ကိုတွေ့ရှိရပါသည်။အမျိုးသားများနှင့်အမျိုးသမီးများကိုတန်းတူအခွင့်အ ဓေးပေးသောရွာဖြစ်ပါသည်။

ဝင်ငွေရရှိမှု

အမျိုးသားများသည်အမျိုးသမီးများထက်ဝင်ငွေပိုရနေသည်ကိုတွေ့ရှိရပါသည်။အမျိုးသမီးများသ သ်အိမ်မှုကိစ္စတွင်သာအချိန်ကုန်နေရသောကြောင့်ဖြစ်ပါသည်။



သုံးသပ်ချက်

အသုံးပြုမှု

ကျေးရွာ၏အရင်းအမြစ်ဖြစ်သောကား၊ထွန်စက်၊မော်တော်၊ကွန်ဒေါင်း၊ရိတ်စက်၊ကျွဲ၊သစ်ခွဲစက်၊ နွားစသည်တို့ကိုအမျိုးသားများအသုံးပြုပြီးအပ်ချုပ်စက်၊ဝက်မွေးကြက်၊ဆိတ်၊ဘဲတို့အားအမျိုးသမီးများသာအသုံးပြု၍အမျိုးသား/အမျိုးသမီးနှစ်ဦးလုံးအသုံးပြုသောအရင်းအမြစ်များမှာ ဆိုင်ကယ်၊သောက်ရေကန်၊လယ်၊ချောင်း၊လမ်း၊စက်ဘီး၊တံတား၊စာသင်ကျောင်း၊ဘုန်းကြီးကျောင်း၊အိမ်ခြံမြေ၊ဘုရား၊သုသာန်၊ဈေးဆိုင်၊ဇရပ်တို့ကိုအသုံးပြုကြပါသည်။

ထိန်းချုပ်မှု

ကျေးရွာ၏အရင်းအမြစ်များဖြစ်သော ကား၊ထွန်စက်၊မော်တော်၊ကွန်ဒေါင်း၊ရိတ်စက်၊ကျွဲ၊သစ်ခွဲစက်၊ဆိုင်ကယ်၊သောက်ရေကန်၊လယ်၊ချောင်း၊လမ်း၊စက်ဘီး၊တံတား၊စာသင်ကျောင်း၊ဘုန်းကြီးကျောင်း၊ဘုရား၊ဇရပ်စသည့် အရင်းအမြစ်များကို အမျိုးသားများမှ ထိန်းချုပ်ထားပါသည်။ အမျိုးသမီးများမှ ထိန်းချုပ်ထားသည်မှာမရှိသလောက်နည်းပါးပြီးအမျိုးသား/အမျိုးသမီး နှစ်ဦးလုံးထိမ်းချုပ်ထားသော အရင်းအမြစ်များမှာ နွား၊ဘဲ၊ဆိတ်၊ကြက်၊ဝက်မွေး၊အပ်ချုပ်စက်၊အိမ်ခြံမြေ၊သုသာန်၊ဈေးဆိုင်စသည်တို့ကို ထိန်းချုပ်ထားပါသည်။



အမျိုးသမီးကဏ္ဍ အစည်းအဝေးမှတ်တမ်း နှင့် စစ်ဆေးရမည့်အချက်များ

၁။ အမျိုးသမီးကဏ္ဍ အစည်းအဝေးမှတ်တမ်း

ကျေးရွာမိတ်ဆက်အစည်းအဝေးပြုလုပ်ရန် ဖိတ်ကြားရာတွင် အစည်းအဝေးတွင် အမျိုးသမီး အချိုးညီစွာ ပါဝင်ရန် သက်ဆိုင်ရာ ကျေးရွာအုပ်ချုပ်ရေးမှူးနှင့်ရပ်မိရပ်ဖများသို့ ပြောကြားခဲ့ပါသည်။ ပထမအကြိမ် မိတ်ဆက်အစည်းအဝေးတွင် အစည်းအဝေးတိုင်းတွင် အမျိုးသမီးများ အချိုးညီစွာ တက်ရောက်ရန် ပြောကြားခဲ့ပါသည်။ အစည်းအဝေးတိုင်းတွင်လည်း အမျိုးသမီးများမှ ပြောကြားလိုသော အချက်များကို လွတ်လပ် ပွင့်လင်းစွာ ပြောဆိုခွင့်ရှိကြောင်းကိုလည်း ပြောကြားထားပါသည်။ ကျေးရွာအုပ်စုအဆင့်တွင် နှစ်စဉ်ပြုလုပ်သော လုပ်ငန်းများတွင် အမျိုးသမီးများမှ တင်ပြဆောင်းဆိုထားသော လုပ်ငန်းတစ်ခုပါဝင်ရမည် ဖြစ်ကြောင်းကိုလည်း ပြောကြားခဲ့ပါသည်။ လုပ်ငန်းခွဲများ အကော်အထည်ဖော် ဆောင်ရွက်ရာတွင်လည်း လူထုလုပ်အားဖြင့် ဆောင်ရွက်သော လုပ်ငန်းများ ဖြစ်ပါက တူညီသော လုပ်ငန်းအတွက် တူညီသော လုပ်အားခများ ပေးချေရမည်ကိုလည်း ပြောကြားခဲ့ပါသည်။ စီမံကိန်း၏ ကဏ္ဍတိုင်းတွင် အမျိုးသမီးများ အခန်းကဏ္ဍကို ထည့်သွင်းထားပြီး အမျိုးသား/ အမျိုးသမီး ခွဲခြားမှုများ မရှိစေရန် ရည်ရွယ်ထားသည်ကို ရှင်းလင်းပြောကြားမှုများ ပြုလုပ်ခဲ့ပါသည်။

အမျိုးသမီးများ၏ ဦးဆောင်နိုင်မှု နှင့် စီမံခန့်ခွဲမှု စွမ်းရည်များ တိုးတက်လာစေရန် အတွက် ကော်မတီများထဲတွင် အမျိုးသမီးများ (၅၀%) ပါဝင်ရမည်ဖြစ်ပါသည်။ ဆပ်ကော်မတီ တစ်ခုတိုင်းတွင်လည်း အနည်းဆုံး အမျိုးသမီး တစ်ဦးပါဝင်ရမည်ဖြစ်ပါသည်။ ကော်မတီထဲတွင် ပါဝင်သော အမျိုးသမီးများသည် တင်ပြဆွေးနွေးမှုများ ပြုလုပ်ခြင်း၊ ဆုံးဖြတ်ချက်များချခြင်း စသည်တို့ကို ပြုလုပ်ရမည်ဖြစ်ပါသည်။ အမျိုးသားများမှလည်း ပံ့ပိုးကူညီပေးရမည်ဖြစ်သည်။

ဒုတိယအကြိမ်အစည်းအဝေးတွင် အမျိုးသမီးများသည် မိမိတို့၏ လိုအပ်ချက် အခက်အခဲများကို လွတ်လပ်စွာဆွေးနွေးနိုင်ရန်အတွက် အမျိုးသမီးသီးသန့် အုပ်စုများဖွဲ့၍ အခက်အခဲများ ဖော်ထုတ်ခြင်းလုပ်ငန်းကိုလည်း လုပ်ကိုင်ခဲ့ပါသည်။



၂။ ကျေးရွာမိတ်ဆက် အစည်းအဝေးတွင်အမျိုးသမီး ကဏ္ဍအတွက် စောင့်ကြည့်စစ်ဆေးရမည့်အချက်များ

မေးမြန်းသည့်ရက်။

ရက်စွဲ - ၂၅.၁.၂၀၁၇

စဉ်	အကြောင်းအရာ	တွေ့ရှိချက်		မှတ်ချက်
		✓	X	
၁	အစည်းအဝေးတက်ရောက်လူသူများအား ကျား၊မ ရေးရာ အခြေခံသဘောတရားများကို ရှင်းလင်းဆွေးနွေးခဲ့ပါသလား။	✓		
၂	စီမံကိန်းတွင် ပါဝင်သော ကျား၊မရေးရာ အကောင်အထည်ဖော်ရေး လိုအပ်ချက် (၅)ချက်ကို ရှင်းလင်းပြခဲ့ပါသလား။	✓		
၃	အစည်းအဝေးများခေါ်ယူရာတွင်အမျိုးသား/သမီးများအချိုးညီစွာတက်ရောက်နိုင်ရေးအတွက် အသိပေးတိုက်တွန်း စည်းရုံးခဲ့တာမျိုး ရှိပါသလား။	✓		
၄	အမျိုးသမီးများ၏ စကားသံများ၊ ပြောဆိုနိုင်ခွင့်များ ပိုမိုထွက်ပေါ်လာအောင် ဖန်တီးပေးခဲ့ပါသလား။	✓		
၅	ဆပ်ကော်မတီဖွဲ့များဖွဲ့စည်းရာတွင်အမျိုးသမီးများနှင့်ပါဝင်ဖွဲ့စည်းရေး၊ပူးပေါင်းပါဝင်ရေး၊ဦးဆောင်နိုင်ရေးအတွက်တွန်းအားပေးကူညီဆောင်ရွက်ခဲ့ပါသလား။	✓		
၆	အစည်းအဝေးကို အမျိုးသား/သမီးများ အလွယ်တကူပါဝင်တက်ရောက်နိုင်သော အချိန်နှင့်နေရာများကိုရွေးချယ်ခြင်း၊ထည့်သွင်းစဉ်းစားဆောင်ရွက်ခြင်းများတို့ကိုလုပ်ဆောင်ခဲ့ပါသလား။	✓		
၇	လူနည်းစု/ဆင်းရဲ/နွမ်းပါး/ထိခိုက်လွယ်သောအုပ်စုများကို အစည်းအဝေးမစတင်မှီ အချိန်များက ရှာဖွေဖော်ထုတ်ခဲ့တာမျိုးများ ရှိပါသလား။	✓		
၈	လူနည်းစု/ဆင်းရဲ/နွမ်းပါး/ထိခိုက်လွယ်သော အမျိုးသား/သမီးများထဲမှ အချို့ကို အစည်းအဝေးတက်ရောက်နိုင်အောင် ဖိတ်ကြားဆောင်ရွက်မှုမျိုး ရှိခဲ့ပါသလား။	✓		
၉	လူနည်းစု/ဆင်းရဲ/နွမ်းပါး/ထိခိုက်လွယ်သောအမျိုးသား/သမီးများနှင့် ကြုံတွေ့နေရသောအခတ် အခဲများကို သင်ဆွေးနွေး မေးမြန်းခဲ့တာမျိုး ရှိပါသလား။	✓		
၁၀	အမျိုးသမီးများ ပြောဆိုတင်ပြနိုင်အောင် အချိန်ပေးရန်၊ ကြိုတင်စီစဉ်ဆောင်ရွက်မှုမျိုးများ ဆောင်ရွက်ခဲ့တာများ ရှိပါသလား။	✓		
၁၁	စီမံကိန်းလုပ်ငန်းခွဲများရှာဖွေဖော်ထုတ်ရာတွင်အမျိုးသား/သမီးများသီးခြားဆွေးနွေး	✓		



	ဖက်ထုတ် ဆောင်ရွက်ခဲ့တာမျိုး ရှိပါသလား။			
၁၂	ကျေးရွာစီမံကိန်း အထောက်အကူပြုကော်မတီများဖွဲ့စည်းရာတွင် အမျိုးသမီး၊ အမျိုးသား အချိုးညီမျှစွာ (၅၀ : ၅၀) ဖွဲ့စည်းနိုင်ခဲ့ပါသလား။ မဖွဲ့စည်းနိုင်ခဲ့ပါက မှတ်ချက်တွင် ရှင်းလင်းပါ။	√		
၁၃	ဆပ်ကော်မတီများတွင် အနည်းဆုံး အမျိုးသမီးအဖွဲ့ဝင် တစ်ဦးနှုန်းဖြင့် ပါဝင်ဖွဲ့စည်းနိုင်ခဲ့ပါသလား။ မဖွဲ့စည်းနိုင်ခဲ့ပါက မှတ်ချက်တွင် ရှင်းလင်းပါ။	√		
၁၄	ကျေးရွာ/ကျေးရွာအုပ်စု ဖွံ့ဖြိုးရေးစီမံချက် များတွင် အမျိုးသမီးများ ရွေးချယ်ဆုံးဖြတ်သည့်လုပ်ငန်းစီမံချက် အနည်းဆုံးတစ်ခုပါဝင်နိုင်ရေးအတွက် စည်းရုံး ဆွေးနွေးမှုများ ပြုလုပ်ဆောင်ရွက်ခဲ့ပါသလား။	√		
၁၅	တက်ရောက်လာသူများအား အမျိုးသမီးများ၏ လိုအပ်ချက်များကို ဖြည့်ဆည်းပေးနိုင်ရန် အမျိုးသမီးများရွေးချယ်လိုက်သော ဦးစားပေးရွေးချယ်မှုများကို ထောက်ပံ့ပေးသွားမည်ဖြစ်ကြောင်း အသိပေးပြောကြားခဲ့ပါသလား။	√		
၁၆	ရွေးချယ်လိုက်သော စီမံကိန်းလုပ်ငန်းခွဲများသည် ဒေသတွင်းမှာရှိသော လူနည်းစု/ဆင်းရဲ/နွမ်းပါး/ထိခိုက်လွယ် အုပ်စုများအပေါ် မည်သို့အကျိုးပြုနိုင်မည်ဖြစ်ကြောင်း ရှင်းလင်းပြောကြားခြင်း၊ မှတ်တမ်းတင်ခြင်းများတို့ကို ဆောင်ရွက်ခဲ့ပါသလား။	√		
၁၇	ကျေးရွာအုပ်စုအဆင့် အစည်းအဝေးပြုလုပ်ရာတွင် အုပ်စု စီ/ထောက်ကော်မတီဝင်များကို ကျား၊မ ရေးရာလိုအပ်ချက်များ အကြောင်းကိုရှင်းလင်းပြောကြားခဲ့ပါသလား။	√		
၁၈	ကျေးရွာအုပ်စုအဆင့် အစည်းအဝေးပြုလုပ်ရာတွင် အုပ်စု စီ/ထောက်ကော်မတီဝင်များအားလုံး တက်ရောက်နိုင်မှု ရှိ/မရှိ စစ်ဆေးခဲ့ပါသလား။ မတက်ရောက်နိုင်ခဲ့ပါက မှတ်ချက်တွင် ရှင်းလင်းပါ။	√		



၇။ ကော်မတီဝင်များရွေးချယ်ခြင်းနှင့်ကျေးရွာဖွံ့ဖြိုးရေးအစီအစဉ်ဆောင်ရွက်မှုမှတ်တမ်းခါတ်ပုံများ



အမျိုးသမီးအုပ်စု၏ မှတ်တမ်းခါတ်ပုံ



အစည်းအဝေးပြုလုပ်နေစဉ် မှတ်တမ်းခါတ်ပုံ





လုပ်ငန်းခွဲ၏မပြုလုပ်မီမှတ်တမ်းခတ်ပုံ

၈။ ကော်မတီဝင်များစာရင်း

စဉ်	အမည်	လိင်	ရာထူး
၁	ဦးသန်းဇော်	ကျား	ကျေးရွာစီမံကိန်းအထောက်အကူပြုကော်မတီ၊ ခေါင်းဆောင်
၂	ဒေါ်ကေသီခိုင်	မ	ကျေးရွာစီမံကိန်းအထောက်အကူပြုကော်မတီ၊ ခေါင်းဆောင်
၃	ဦးမင်းဇော်ဦး	ကျား	ဝယ်ယူရေးဆပ်ကော်မတီ၊ ခေါင်းဆောင်
၄	ဦးချစ်ဦး	ကျား	ဝယ်ယူရေးဆပ်ကော်မတီ၊ အဖွဲ့ဝင်
၅	ဒေါ်အေးမာ	မ	ဝယ်ယူရေးဆပ်ကော်မတီ၊ အဖွဲ့ဝင်
၆	ဦးအောင်မြင့်	ကျား	စောင့်ကြည့်ကြီးကြပ်ရေးဆပ်ကော်မတီ၊ ခေါင်းဆောင်
၇	ဒေါ်ဇင်မာမြင့်	မ	စောင့်ကြည့်ကြီးကြပ်ရေးဆပ်ကော်မတီ၊ အဖွဲ့ဝင်



၈	ဒေါ်မြမြဝင်း	မ	စောင့်ကြည့်ကြီးကြပ်ရေးဆပ်ကော်မတီ၊အဖွဲ့ဝင်
၉	ဦးတင်နိုင်ဝင်း	ကျား	လုပ်ငန်းလည်ပတ်ရေး နှင့် ပြုပြင်ထိန်းသိမ်းရေး ဆပ်ကော်မတီ၊ ခေါင်းဆောင်
၁၀	ဒေါ်မြင့်သူဇာ	မ	လုပ်ငန်းလည်ပတ်ရေး နှင့် ပြုပြင်ထိန်းသိမ်းရေး ဆပ်ကော်မတီ၊ အဖွဲ့ဝင်
၁၁	ဒေါ်ဌေးနိုင်	မ	လုပ်ငန်းလည်ပတ်ရေး နှင့် ပြုပြင်ထိန်းသိမ်းရေး ဆပ်ကော်မတီ၊ အဖွဲ့ဝင်
၁၂	ဦးမာတင်	ကျား	ဝေဖန်အကြံပြုတိုင်ကြားချက်ဖြေရှင်းရေးအဖွဲ့
၁၃	ဒေါ်ကြည်ကြည်မြင့်	မ	ဝေဖန်အကြံပြုတိုင်ကြားချက်ဖြေရှင်းရေးအဖွဲ့
၁၄	ဦးသန်းဦး	ကျား	စေတနာ့ဝန်ထမ်း
၁၅	ဒေါ်ကြူကြူ	မ	စေတနာ့ဝန်ထမ်း
၁၆	ဦးဇော်	မ	ကျေးရွာငွေစာရင်းကိုင်

စုစုပေါင်း။ (၁၆) ယောက် ကျား-၈ယောက် + မ- ၈ယောက်

ကျေးရွာအုပ်စုစီမံကိန်းအထောက်အကူပြုကော်မတီ

၁။ဦးသန်းဇော် ဘဏ္ဍာရေးဆပ်ကော်မတီ၊ ဥက္ကဋ္ဌ
 ၂။ဒေါ်ကေသီခိုင် ကျေးရွာအုပ်စုစီမံကိန်းအထောက်အကူပြုကော်မတီ အဖွဲ့ဝင်
 မှတ်တမ်းတင်သူ
 အမည်။ ဦးမျိုးဇော်ရာထူး။
 လူထုစည်းရုံးရေးမှူး
 ရက်စွဲ။ ၁၅.၂.၂၀၁၇



၉။ ပုံစံ ၈-၁။ ကျေးရွာအချက်အလက်

ပုံစံ - ၈ - ၁ ကျေးရွာအခြေခံအချက်အလက်များ (Form PC 1)

လမ်းညွှန်ချက်။ ကျေးရွာတစ်ရွာသို့ ပထမဆုံးမိတ်ဆက်ခရီး သွားရောက်သောအခါ လူထုစည်းရုံးရေးမှူးသည် ကျေးရွာ ခေါင်းဆောင်များအား ကျေးရွာအချက်အလက်များကို မေတ္တာရပ်ခံ၍ တောင်းခံရမည်။ ဤအချက်အလက်များကို စီမံကိန်း မိတ်ဆက်အစည်းဝေးမတိုင်မီတောင်းခံရမည်။ စီမံကိန်းမိတ်ဆက်အစည်းဝေးတွင် လူထုစည်းရုံးရေးမှူးသည် ဤအချက်အလက် များအား စစ်ဆေးပြီး မှန်ကန်အောင်ပြုလုပ်ရမည်။ ပြီးနောက်တွင် လူထုစည်းရုံးရေးမှူးမှ သတင်းအချက်အလက်ထဲသို့ Tablets မှ တဆင့် ဖြည့်သွင်းရမည်။

ကျေးရွာခေါင်းဆောင် အမည် ဦးမောင်ဖြူ	ကျေးရွာခေါင်းဆောင်၏ ဖုန်းနံပါတ် ၀၇-၇၇၅၅၇၇၁၁၂	လူထုစည်းရုံးရေးမှူး၏ အမည် ဦးမျိုးစော်
မြည်နယ်တိုင်းဒေသကြီး ဂုဏ်ထူး ခြံနယ် ကျောက်တန်း	ကျေးရွာအုပ်စု မာမိန်း	ကျေးရွာ မောင်သရေ

က။ လူဦးရေ

လူမျိုးစု	အိမ်ထောင်စုအရေအတွက်	ကိုးကွယ်သည့်ဘာသာ	အိမ်ထောင်စုအရေအတွက်
လူမျိုးစု (၁) ဗမာ	၂၂၀	ဘာသာ (၁) ဗုဒ္ဓ	၂၂၀
လူမျိုးစု (၂) -----		ဘာသာ (၂) -----	
လူမျိုးစု (၃) -----		ဘာသာ (၃) -----	
လူမျိုးစုရော -----		ဘာသာရော -----	
အခြား			
	အရေအတွက်		
မသန်စွမ်းသူများ	၆		
သက်ကြီးရွယ်အိုများ (၆၅ နှစ် နှင့် အထက်)	၃၂		
စစ်ဘေးရှောင်			

	အမျိုးသား (အရေအတွက်)	အမျိုးသမီး (အရေအတွက်)
လူဦးရေ	၄၀၄	၄၉၇
လူမျိုးစု (၁) ဗမာ	၆၄	၇၉
လူမျိုးစု (၂) -----		
လူမျိုးစု (၃) -----		
အခြား		
အိမ်ထောင်ဦးစီး	၁၆၄	၁၅

(ခ) အခြေခံအောက်အုပ် အသုံးအဆောင်များ

စာသင်ကျောင်း	အမှတ် ခြံပေါ်	ကျန်းမာရေး	အမှတ် ခြံပေါ်	ဘာသာရေး အဆောက် အအုံများ	အမှတ် ခြံပေါ်



အထက်တန်းကျောင်း	<input type="checkbox"/>	ဆေးရုံ	<input type="checkbox"/>	စေတီ	<input checked="" type="checkbox"/>
အလယ်တန်းကျောင်း	<input type="checkbox"/>	ကျန်းမာရေးဌာန	<input type="checkbox"/>	ဘုန်းကြီးကျောင်း	<input checked="" type="checkbox"/>
မူလတန်းကျောင်း	<input checked="" type="checkbox"/>	ကျန်းမာရေးဌာနခွဲ	<input type="checkbox"/>	ဟိန္ဒူဘုရားကျောင်း	<input type="checkbox"/>
မူကြိုကျောင်း	<input type="checkbox"/>	ဆေးပေးခန်း	<input type="checkbox"/>	ခရစ်ယာန်ကျောင်း	<input type="checkbox"/>
အခြား	<input type="checkbox"/>	အခြား	<input type="checkbox"/>	ဗလီ	<input type="checkbox"/>
				အခြား	<input type="checkbox"/>
မှတ်ချက်		မှတ်ချက်		မှတ်ချက်	

(ဂ) ကျွမ်းကျင်သူများမှတ်တမ်း (ကျေးရွာတွင်နေထိုင်သော သို့မဟုတ် တခြားရွာမှလာရောက်သော ကျွမ်းကျင်သူများ)

(၁) စာသင်ကျောင်း			(၂) ကျန်းမာရေး			(၃) လက်မှုပညာရှင်		
	ရွာတွင်နေထိုင်သူ	အခြားရွာမှလာသူ		ရွာတွင်နေထိုင်သူ	အခြားရွာမှလာသူ		ရွာတွင်နေထိုင်သူ	အခြားရွာမှလာသူ
မူလတန်းပြဆရာ/မ	<input type="checkbox"/>	<input checked="" type="checkbox"/>	ဆရာဝန်	<input type="checkbox"/>	<input type="checkbox"/>	လက်သမား	<input checked="" type="checkbox"/>	<input type="checkbox"/>
အထက်တန်းပြဆရာ/မ	<input type="checkbox"/>	<input checked="" type="checkbox"/>	လက်ထောက်ကျန်းမာရေးမှူး	<input type="checkbox"/>	<input checked="" type="checkbox"/>	ပန်းရံ	<input checked="" type="checkbox"/>	<input type="checkbox"/>
အလယ်တန်းပြဆရာ/မ	<input type="checkbox"/>	<input checked="" type="checkbox"/>	အမျိုးသမီးကျန်းမာရေးဆရာမ	<input type="checkbox"/>	<input type="checkbox"/>	လျှပ်စစ်ကျွမ်းကျင်ပညာရှင်	<input type="checkbox"/>	<input type="checkbox"/>
မူကြိုဆရာ/မ	<input type="checkbox"/>	<input type="checkbox"/>	သားဖွားဆရာမ	<input checked="" type="checkbox"/>	<input type="checkbox"/>	ရေပိုက်သူ	<input type="checkbox"/>	<input type="checkbox"/>
အခြား	<input type="checkbox"/>	<input type="checkbox"/>	ပြည်သူ့ကျန်းမာရေးလုပ်သား	<input checked="" type="checkbox"/>	<input type="checkbox"/>	စက်ပြင်ဆရာ	<input checked="" type="checkbox"/>	<input type="checkbox"/>
မှတ်ချက်			မှတ်ချက်			မှတ်ချက်		

(ဃ) ကျေးရွာသို့ ရောက်ရှိနိုင်သည့် လမ်းအခြေအနေ / ကျေးရွာတစ်ရွာသည် ၎င်း၏ ကျေးရွာအုပ်စုနှင့် ဆက်သွယ်ထားသော လမ်းအခြေအနေ (အောက်ပါတို့ကိုရိုင်းပါ)

ကျောက်ကြမ်းလမ်း ကတ္တရာလမ်း ကွန်ကရစ်လမ်း မော်တော်ဆိုင်ကယ်လမ်း
 ကျောက်ခင်းလမ်း မြေသားလမ်း လူသွားလမ်း အခြား _____

(င) ကျေးရွာဖွံ့ဖြိုးမှုစီမံချက်

- (၁) လူထုပဟိုပြုစီမံကိန်းမစတင်မီ ဤကျေးရွာတွင်ကျေးရွာဖွံ့ဖြိုးမှု စီမံချက်ရှိခဲ့ပါသလား? ဝိုင်းပါ
ရှိပါသည်/မရှိပါ/မသိပါ
- (၂) ရှိခဲ့ပါလျှင် ဤစီမံချက်ကို မည်သည့် ခုနှစ်တွင်ပြင်ဆင်ခဲ့ပါသနည်း? နှစ်-----/မသိပါ
- (၃) ဤစီမံချက်ကို မြို့နယ်မှအတည်ပြုခဲ့ပါသလား? ပြုခဲ့ပါသည်/မပြုခဲ့ပါ /မသိပါ

(စ) ခရီးအကွာအဝေး

- (၁) ဤကျေးရွာ၏ပဟိုမှ ၎င်းကျေးရွာအုပ်စု၏ပဟိုအထိ ခရီးမိုင်မည်မျှကွာဝေးသနည်း? မိုင် 1/9 /မသိပါ
- (၂) ဤကျေးရွာမှ ၎င်းကျေးရွာအုပ်စုပဟိုအထိ သွားလာရာတွင်ကြာမြင့်သည့်အချိန်။

ခြောက်သွေ့ရာသီတွင်ကြာချိန် ၀၀:၃၀ နာရီ ထော်လာရီ/မော်တော်ဆိုင်ကယ်/မြေလျင်/လား/မော်တော်ဘုတ်/
 အခြား -----
 မိုးရာသီတွင်ကြာချိန် ၁:၀၀ နာရီ ထော်လာရီ/မော်တော်ဆိုင်ကယ်/မြေလျင်/လား/မော်တော်ဘုတ်/
 အခြား -----



(ဆ) ပတ်ဝန်းကျင်ဆိုင်ရာ သဘာဝဘေးအန္တရာယ်

ဤကျေးရွာတွင် ရေကြီးခြင်းကဲ့သို့ သဘာဝဘေးအန္တရာယ်ကျရောက်ဖူးခြင်း ရှိပါသလား။

မရှိပါ ရှိပါသည် ရှိလျှင်ဖော်ပြပါ အရပ် (၂၀၀၈.၅.၅၆)

(ဇ) ကျေးရွာတွင် ဖွဲ့စည်းထားသော အဖွဲ့အစည်းများ

လူထုပပံ့ပြုစီမံကိန်းမတိုင်မီ ဤကျေးရွာတွင် ကျေးရွာဖွံ့ဖြိုးရေးအတွက် အစိုးရ (သို့) ရွာသားများကိုယ်တိုင် (သို့) စီမံကိန်းတစ်ခုခုမှ ဖွဲ့စည်းထားသည့် အဖွဲ့အစည်းများရှိပါသလား။

(၁) မြစ်မင်းဇာ-----

(၂) -----

(ဈ) အထွေထွေအုပ်ချုပ်ရေး ဦးစီးဌာန (GAD) မှ မှတ်တမ်းတင်ထားခြင်း

ဤကျေးရွာသည် အထွေထွေအုပ်ချုပ်ရေး ဦးစီးဌာန (GAD) မှ မှတ်တမ်းတင်ထားမှု ရှိပါသလား။

မရှိပါ ရှိပါသည်

ကျေးရွာခေါင်းဆောင် ဦးဇော်မြင့် အမည်

[Signature] လက်မှတ်

နေ့စွဲ ၁၃.၂.၂၀၁၇

လူထုစည်းရုံးရေးမှူး ဦးမျိုးဇော် အမည်

[Signature] လက်မှတ်

နေ့စွဲ ၁၃.၂.၂၀၁၇



၁၁။ ပုံစံ ၈-၃။ ကျေးရွာဖွံ့ဖြိုးရေး ဦးစားပေးအစီအစဉ်

ပုံစံ - ၈- ၃ ကျေးရွာဖွံ့ဖြိုးရေး ဦးစားပေးအစီအစဉ် (Form PC 3)

လမ်းညွှန်ချက်၊ အဆင့် (၃) ကျေးရွာမှော်မှန်းချက်အစည်းအဝေး ပြီးဆုံးသည့်အခါ ကျေးရွာစီမံကိန်း အထောက်အကူပြုကော်မတီသည် လူထုစည်းရုံးရေးမှူး အကူအညီဖြင့် ဤပုံစံကို ပြည့်စုံအောင် ဖြည့်သွင်းရမည်။

လူထုစည်းရုံးရေးမှူးအမည် / ဝန်ထမ်းအမည်

နေ့စွဲ ၁၉.၂. ၂၀၁၇ စက်ဝန်းအား အမှတ်ခြစ်ပါ (✓) စက်ဝန်း (၁)
 စက်ဝန်း (၂) စက်ဝန်း (၃) စက်ဝန်း (၄)

ပြည်နယ် / တိုင်း ၇၄ ၁၃၄ မြို့နယ် ကျေးရွာအုပ်စု ၅၅၆၁၈၈၈ ကျေးရွာ အောင်သံမြေ

က။ အခက်အခဲအတားအဆီးများအား ဆွေးနွေးခြင်း - ယခုလက်ရှိအခြေအနေတွင် ဤကျေးရွာဖွံ့ဖြိုးတိုးတတ်ရေးအတွက် အဓိက အခက်အခဲအတားအဆီးများသည် မည်သည်များဖြစ်ပါသနည်း။ (အမျိုးသား/သမီး အနည်းဆုံးအခက်အခဲ (၅) ခုစီဖော်ပြပါ။

အမျိုးသားအဖွဲ့မှ တင်ပြသော အခက်အခဲအတားအဆီးများ		အမျိုးသမီးအဖွဲ့မှ တင်ပြသော အခက်အခဲအတားအဆီးများ	
၁	သေးငယ် ဗဟိုသည့် အတွက် ကျင့်စားရန်ခက်ခဲခြင်း	၁	အားလုံးပါ အားပေးခြင်း
၂	လမ်းပတ် နည်းလမ်း အားပေးခြင်းဖြင့်	၂	ကျင့်စားရန်ခက်ခဲခြင်း
၃	ဘေးလမ်းပတ် ကျင့်စားရန် အားပေးခြင်း	၃	အားပေးခြင်း
၄	ဗဟို ဗဟို အဖွဲ့ အဖွဲ့ အဖွဲ့	၄	အားပေးခြင်း
၅	ယခုအားပေးခြင်းဖြင့် အားပေးခြင်း	၅	အားပေးခြင်း

ခ။ မှော်မှန်းခြင်း - နောက်လာမည့် (၅) နှစ်အတွင်း ကျေးရွာဖွံ့ဖြိုးရေး မှော်မှန်းချက်များအား တင်ပြပါ။

အမျိုးသားအဖွဲ့မှ တင်ပြသော မှော်မှန်းချက်များ		အမျိုးသမီးအဖွဲ့မှ တင်ပြသော မှော်မှန်းချက်များ	
၁	ကျင့်စားရန် အားပေးခြင်းဖြင့်	၁	အားပေးခြင်း
၂	လမ်းပတ် နည်းလမ်း အားပေးခြင်းဖြင့်	၂	အားပေးခြင်း
၃	ဘေးလမ်းပတ် ကျင့်စားရန် အားပေးခြင်း	၃	အားပေးခြင်း
၄	ဗဟို ဗဟို အဖွဲ့ အဖွဲ့	၄	အားပေးခြင်း
၅	ယခုအားပေးခြင်းဖြင့် အားပေးခြင်း	၅	အားပေးခြင်း

ဂ။ လူထုစီမံကိန်း၏ လာမည့် (၄) နှစ်အတွက် အကျိုးပင်သော ဦးစားပေးဖွံ့ဖြိုးတိုးတတ်မှုလုပ်ငန်းအစီအစဉ်များ အားဖော်ပြပါ။

အဆင့်	ကျေးရွာအတွက် ဦးစားပေးဖွံ့ဖြိုးတိုးတတ်မှု လုပ်ငန်းစဉ်များ	အဆိုပြုသူ (အမျိုးသားများ/ အမျိုးသမီးများ/ အမျိုးသား + အမျိုးသမီး)	ခန့်မှန်းကုန်ကျစရိတ်	အကျိုးခံစားခွင့်ရှိသူ ခန့်မှန်းအရေအတွက်
၁။	လမ်းပတ် နည်းလမ်း	m + b	၁၅,၀၀၀,၀၀၀	၉၀၃
၂။	သေးငယ် ဗဟို	m + b	၂၀,၀၀၀,၀၀၀	၉၀၃
၃။	ဘေးလမ်းပတ် ကျင့်စားရန် အားပေးခြင်း	m + b	၂၀,၀၀၀,၀၀၀	၉၀၃
၄။	ဗဟို ဗဟို အဖွဲ့ အဖွဲ့	m + b	၃၁၅,၀၀၀,၀၀၀	၉၀၃
၅။	ယခုအားပေးခြင်းဖြင့် အားပေးခြင်း	m + b	၂၀,၀၀၀,၀၀၀	၉၀၃
၆။	အားပေးခြင်း	b	၆,၀၀၀,၀၀၀	၉၀၃
၇။	အားပေးခြင်း	m	၆,၀၀၀,၀၀၀	၉၀၃
၈။	အားပေးခြင်း	m	၂၀,၀၀၀,၀၀၀	၉၀၃
၉။	အားပေးခြင်း	m	၂၀,၀၀၀,၀၀၀	၉၀၃



ဃ။ လူထုစီမံကိန်း၏ လာမည့် (၄) နှစ်အတွက် အကျုံးမဝင်သော ဦးစားပေးဖွံ့ဖြိုးတိုးတတ်မှုလုပ်ငန်း အစီစဉ်များအားဖော်ပြပါ။

အဆင့်	ကျေးရွာအတွက် ဦးစားပေးဖွံ့ဖြိုးတိုးတတ်မှု လုပ်ငန်းစဉ်များ	အဆိုပြုသူ (အမျိုးသားများ/ အမျိုးသမီးများ/ အမျိုးသား + အမျိုးသမီး)	အခန်းကဏ္ဍ
၁။	ခက်ဥဲ အိမ်ရာခံရခြင်း	မ	
၂။	အိမ်ရာအခက်အခဲများဖြေရှင်းပေးရေးအဖွဲ့အစည်း	မ	
၃။	ပညာရေး ဖွံ့ဖြိုးရေး	မ	
၄။	အုတ်အခွံ အောက်ဖွဲ့စားရေး	မ	
၅။	အိမ်ရာအဖွဲ့အစည်းများအဖွဲ့အစည်း	မ	

ခေါင်းဆောင်၊ ကျေးရွာစီမံကိန်းအထောက်အကူပြုကော်မတီမှ အတည်ပြုသည်။

အမည် ဦးသန်းစန် လက်မှတ် [Signature] နေ့စွဲ ၁၉.၂.၂၀၁၇



ဆောင်ရွက်ရန်၊ ကျောင်းရန် စာချက်များကို ရှင်းလင်းပြောကြားခဲ့ပါသည်။
 စစ်ကတော်ရှိသူများနှင့် တတော် ဝတ္တရားများကိုလည်း ဆွေးနွေးပြောပြ
 ခဲ့ပါသည်။

ဆွေးနွေးချက်
 သဘောတူညီချက်

၁။ စေတနာ့ဝန်ထမ်း ဆွေးနွေးပွဲပွဲခြင်းကတွက် စေတနာ့ဝန်ထမ်း၏ တတော်များ
 စံနှုန်းသတ်မှတ်ချက်များကို ပြောကြားခဲ့ပါသည်။ ထို့နောက် ကျေးဇူးတူ
 ကား ဘတ်ဂျစ်ယောက်ထားရန် ဆုံးဖြတ်ချက်ပေး ပေးဖြိုးခံရပါပြု ယောက်
 ထားရှိမည်ဟု ဆုံးဖြတ်ခဲ့ပါသည်။ စာဆိုပါပြု ယောက်တွင် ကျား/မ
 ကျား/မ ဝါဝင်ရန် လျား(၁)၊ မ(၁) ဦး ထားရှိမည်ဟု သဘော
 တူညီခဲ့ပါသည်။ ထို့နောက် ကျား(၃) ဦး၊ မ(၃) ဦး စာဆိုဖြူခံရမည်
 စေတနာ့ဝန်ထမ်းကို ယှဉ်ပြိုင်စစ်မေးချက်ဖြင့် ဆွေးနွေးခဲ့ပါသည်။
 စေတနာ့ဝန်ထမ်းသည် လုပ်ကားခမရပါကြောင်း ပြောကြားပြီး ကျေးဇူးတူ
 သားများ၏ သဘောတူညီချက်ဖြင့် စေတနာ့ဝန်ထမ်းပြု ယောက် ကျား(၁) ဦး၊
 မ(၁) ဦးတို့ကို ဆွေးနွေးခဲ့ပါသည်။ ထို့နောက် ကျေးဇူးတူကစား၊
 ဖွံ့ဖြိုးရေးလုပ်ငန်းများကို စာတေးကလပ်ဖြင့် ပြုလုပ်ပြီး သတင်း
 ကျက်ကလပ်များ ဆွေးနွေးတင်ပြရန် ဖြန့်ဝေခြင်းများကို ဆောင်
 ရွက်ရမည် ဖြစ်ကြောင်းကို တစ်ပြိုင်တည်း ပြောကြား ခဲ့ပါသည်။
 ထို့နောက် စာတေးကလပ်တွင် ရုတ်သိမ်းခဲ့ပါသည်။

မှတ်တမ်းတင်သူ
 ဦးဖိုးဝေ
 လူထုစာတိုင်းရေးမှူး



ဤ အောင်ဇော့၊ ရွာစီမံ ခံ၊ ဒို့ မူတက် ဖတ် ဖွဲ့စည်း၊ ဒေါ် ယုတ် ငှါ၊ လှိုင်ဘောင်

ရွက်ခဲ ဝါယာပင်။ ဖတ်ဖတ်၊ ဘေး ဖြင့် ဇော့၊ ရွာ စီ၊ လောက ဘေးဘောင် ဇော့၊ ချပ်
လိမ်လောအခါ ဇော့၊ ရွာ ယူထု အဆိုပြု သူ များစွာ ပြု မိမိ၏ ဖြင့် ဇော့၊ ချပ်လိမ်လော
ဒို့၊ သုံး၊ ကန်၊ ဒေါ် ကော့ဒို ခိုင်လှိုင် လှိုင် မိမိအား ဆုံး၊ အဖြေစေ့ ချပ်ခဲ ဝါယာပင်။

ဇော့၊ ရွာ စေ့ ဇော့၊ လှိုင် လှိုင် ဇော့၊ ချပ် လိမ်လောအခါ အဆိုပြုသူ (၃) ဦး စာမူမိမိ
ဖြင့် ဇော့၊ ချပ်လိမ်လှိုင် ဒို့၊ ကန် မ မိမိအား ဆုံး၊ အဖြေ စေ့၊ ချပ် ခဲ ဝါ ဝါယာပင်။
ဝတ်ယူဇော့၊ ဆတ်ကန် ဖတ်လှိုင် ဇော့၊ ချပ် လိမ်လောအခါ (၁) ဦး၊ ကန် ဒို့ (၂) ဦး၊ မိမိ ဒို့၊

၃) ဒေါ်အေးစာဝါ မိမိ မိမိအား ဆုံး၊ အဖြေ စေ့၊ ချပ် ခဲ ဝါ ဝါယာပင်။ လှိုင်ပတ်တို၊
ခိမိ၊ ဇော့၊ ဆတ်ကန် ဖတ်လှိုင် ဇော့၊ ချပ်လှိုင် (၁) ဦး၊ ကန် ဒို့ (၂) ဦး၊ ကန် ဒို့၊

၄) ဒေါ် ဇော့၊ ခိုင်လှိုင် မိမိ မိမိအား ဆုံး၊ အဖြေ စေ့၊ ချပ် ခဲ ဝါ ဝါယာပင်။ အောင်ဖြေ
ဇော့၊ လှိုင် ဇော့၊ ဆတ်ကန် ဖတ်လှိုင် (၁) ဦး၊ ကန် ဒို့ (၂) ဦး၊ ကန် ဒို့၊

၅) ဒေါ် ဇော့၊ ခိုင်လှိုင် မိမိ မိမိအား ဆုံး၊ အဖြေ စေ့၊ ချပ် ခဲ ဝါ ဝါယာပင်။ စေ ဖန်
အောင်ဖြေ ဇော့၊ လှိုင် ဇော့၊ ဆတ်ကန် ဖတ်လှိုင် (၁) ဦး၊ ကန် ဒို့ (၂) ဦး၊ ကန် ဒို့၊
မိမိ မိမိအား ဆုံး၊ အဖြေ စေ့၊ ချပ် ခဲ ဝါ ဝါယာပင်။

ဆုံး၊ ဖတ်ချက်။ " ဇော့၊ ရွာ သူ/ဘား များ မိမိအား ဆုံး ဖြင့် ဇော့၊ ချပ် လိမ်လော
သောကဝေဒီအား။ " စီမံလှိုင် ယုတ်ငှါ၊ ဒို့ များ ဒို့၊ ဒို့၊ ဘောင် ယုတ်လှိုင် ဖတ် ကန် ဖတ်
အဆိုလှိုင် များ လှိုင် ဇော့၊ ရွာ ယူထု မိမိအား ဆုံး ဖြင့် ဇော့၊ ချပ် ခဲ ဝါ ဝါယာပင်။ ကန် ဖတ် အဆိုလှိုင် များ၊
ကန် ဖတ် ဇော့၊ ရွာ ယူထု၊ ဇော့၊ စီမံလှိုင် ယုတ်ငှါ၊ ဒို့ များ လှိုင် ဒို့၊ ဘောင် ယုတ် လှိုင် ဇော့၊ ချပ်
ဖြင့် ဘောင် သောကဝေဒီအား ဆုံး၊ ဖတ် ဝါ ဝါယာပင်။

မှတ်တမ်းတင်သူ
ဒို့၊ မျိုး ကန်



ကျေးရွာဖွံ့ဖြိုးရေးစီမံချက်အရည်အသွေးထိန်းချုပ်မှု (Checklist for VDP)

ထိန်းချုပ်သူ-

ရက်စွဲ-

ရွာ-
မြို့နယ်-

VDP ရက်စွဲ-
ကျေးရွာအုပ်စု-

(၁) VDP စာရွက်စာတမ်းပြီးဆုံးမှုကို စစ်ဆေးပါ။ (OM အရ)

- မျက်နှာဖုံး (အဖုံး)
- မာတိကာ
- ကျေးရွာအခြေခံ Data
- PSA အကျဉ်းချုပ်နှင့် PRA လုပ်ငန်းစဉ်
- အမျိုးသား/အမျိုးသမီးအဖွဲ့များ၏ အခက်အခဲများ
- ကျေးရွာမျှော်မှန်းချက် (ဆွေးနွေးချက်ရလဒ်)
- အမျိုးသား/အမျိုးသမီးအဖွဲ့များသဘောတူထားသည့် နောင်လေးနှစ်အတွက် ဦးစားပေးလုပ်ငန်းများစာရင်း (အခြေခံအဆောက်အအုံ၊ အသက်မွေးမှု၊ ပညာရေး၊ လူမှုရေးထိန်းသိမ်းမှု....)

နောက်ဆက်တွဲများ-

- လူမှုရေးအကဲဖြတ်မှု စာရွက်စာတမ်းခါတ်ပုံနှင့် PRA လုပ်ငန်းစဉ် (ဖြစ်နိုင်လျှင်)၊ မြေပုံများ ပါရမည်။ စည်းစိမ်ပိုင်ဆိုင်မှုအဆင့်၊ venn ပုံ...
- ကျေးရွာစီမံကိန်းရေးဆွဲရေးအစည်းအဝေးမိတ္တူ
- ကျေးရွာ၏အချက်အလက် (PC 1 ပုံစံ)
- ကျေးရွာမျှော်မှန်းချက်

(၂) လူမှုရေးအကဲဖြတ်မှုအရည်အသွေးနှင့် VDP စစ်ဆေးပါ။

- VDP တွင်ပါဝင်သောဦးရေ (အမျိုးသား/အမျိုးသမီး)- |
- လူမှုရေးအကဲဖြတ်မှုအရည်အသွေးနှင့် VDP အတွက် ရက်ပေါင်း-
- PRA ပစ္စည်းများ အသုံးပြုသည့် အရေအတွက်-
- ပါဝင်သောဦးရေနှင့် လုပ်ငန်းများ မှတ်တမ်းတင်ခြင်း (အစည်းအဝေးမှတ်တမ်း၊ အဖွဲ့ခါတ်ပုံ၊ တိုင်းရင်းသားအနည်းစုနှင့် ထိခိုက်လွယ်သော အဖွဲ့များ)
 - အလွန်ကောင်း
 - ကောင်း
 - ညံ့
- လုပ်ငန်းများ မှတ်တမ်းတင်ခြင်းနှင့် အမျိုးသမီးအဖွဲ့အစည်းအဝေး၏ရလဒ် အားခွဲခြားပေးထားသလား။
 - ရှိ
 - မရှိ
- စီမံကိန်းအရေအတွက် (အမျိုးသား/အမျိုးသမီးရွေးချယ်မှုအရေအတွက်)- |
- PRAနှင့်သက်ဆိုင်သောအခြား စီမံကိန်းအရေအတွက် (အမျိုးသား/အမျိုးသမီးရွေးချယ်မှုအရေအတွက်)- |