

ပြည်ထောင်စုသမ္မတမြန်မာနိုင်ငံတော်အစိုးရ

စိုက်ပျိုးရေး၊ မွေးမြူရေးနှင့်ဆည်မြောင်းဝန်ကြီးဌာန

ကျေးလက်ဒေသဖွံ့ဖြိုးတိုးတက်ရေးဦးစီးဌာန

ပေါက်မြို့နယ်



လူထုဗဟိုပြုစီမံကိန်း

National Community Driven Development Project



ကျေးရွာဖွံ့ဖြိုးရေးအစီအစဉ်

Village Development Plan (VDP)

ပေါက်မြို့နယ်၊ သနပွင်ဇင်းကျေးရွာအုပ်စု၊ သနပွင်ဇင်းကျေးရွာ

၂၀၁၇ခုနှစ်

မာတိကာ

အကြောင်းအရာ	စာမျက်နှာ
၁။ မြို့နယ်ပြင်မြေပုံ	၃
၂။ အုပ်စုမြေပုံ	၄
၃။ အုပ်စုတွင်ပါဝင်သောကျေးရွာများစာရင်း	၄
၄။ ကျေးရွာသမိုင်းကြောင်း (ကျေးရွာအခြေခံအချက်အလက်များ)	၅
၅။ လူထုပူးပေါင်းပါဝင်သော လူမှုဆန်းစစ်ခြင်းနှင့်အကဲဖြတ်ခြင်းလုပ်ငန်းစဉ် (PSA/PRA) အကျဉ်းချုပ်ဇယား	၆
၆။ လူမှုရေး နှင့် အရင်းအမြစ်ပြင်မြေပုံ	၇
၇။ လူမှုရေး နှင့် အရင်းအမြစ်ပြင်မြေပုံသုံးသပ်ချက်	၇
၈။ ဥစ္စာနေကြွယ်ဝမှုအဆင့် သတ်မှတ်ချက်ပြပုံ	၈
၉။ ဥစ္စာနေကြွယ်ဝမှုအဆင့်သတ်မှတ်ချက်ဇယားသုံးသပ်ချက်	၈
၁၀။ အရင်းအမြစ် အသုံးပြုမှုနှင့်ထိန်းချုပ်မှု	၉
၁၁။ အရင်းအမြစ် အသုံးပြုမှုနှင့်ထိန်းချုပ်မှု သုံးသပ်ချက်	၉
၁၂။ ရာသီခွင်ပြဇယား	၁၀
၁၃။ ရာသီခွင်ပြဇယားသုံးသပ်ချက်	၁၀
၁၄။ ပင့်ကူအိမ်ပြပုံ (ကျား၊မ)	၁၁
၁၅။ ပင့်ကူအိမ်သုံးသပ်ချက် (ကျား၊မ)	၁၁
၁၆။ အဖွဲ့အစည်းချိတ်ဆက်မှုပြပုံ	၁၂
၁၇။ အဖွဲ့အစည်းချိတ်ဆက်မှုပြပုံသုံးသပ်ချက်	၁၂
၁၈။ အမျိုးသမီး၊ အမျိုးသားများ၏အခက်အခဲပြဿနာများ	၁၃
၁၉။ အမျိုးသမီး၊ အမျိုးသားများ၏ မျှော်မှန်းချက်များ	၁၃
၂၀။ ဦးစားပေးလုပ်ငန်းများရွေးချယ်ခြင်းဇယား	၁၄
၂၁။ ကော်မတီဝင်များစာရင်း	၁၅
၂၂။ ကျေးရွာအချက်အလက်များ (ပုံစံ-၁)	၁၆
၂၃။ စီမံကိန်းအချိန်ဇယား (ပုံစံ-၂)	၁၉
၂၄။ ကျေးရွာဖွံ့ဖြိုးရေးဦးစားပေးအစီအစဉ် (ပုံစံ-၃)	၂၀
၂၅။ ကျေးရွာအုပ်စုစီမံကိန်းလုပ်ငန်းခွဲရွေးချယ်ခြင်း (ပုံစံ-၄)	၂၃
၂၆။ အစည်းအဝေးမှတ်တမ်းများ	၂၄
၂၇။ ကဏ္ဍအလိုက်ဦးစားပေးဖွံ့ဖြိုးရေးလုပ်ငန်းစဉ်များ	၂၇
၂၈။ ကျေးရွာဖွံ့ဖြိုးရေးအစီအစဉ်ဆောင်ရွက်မှုမှတ်တမ်းဇယား	၃၀

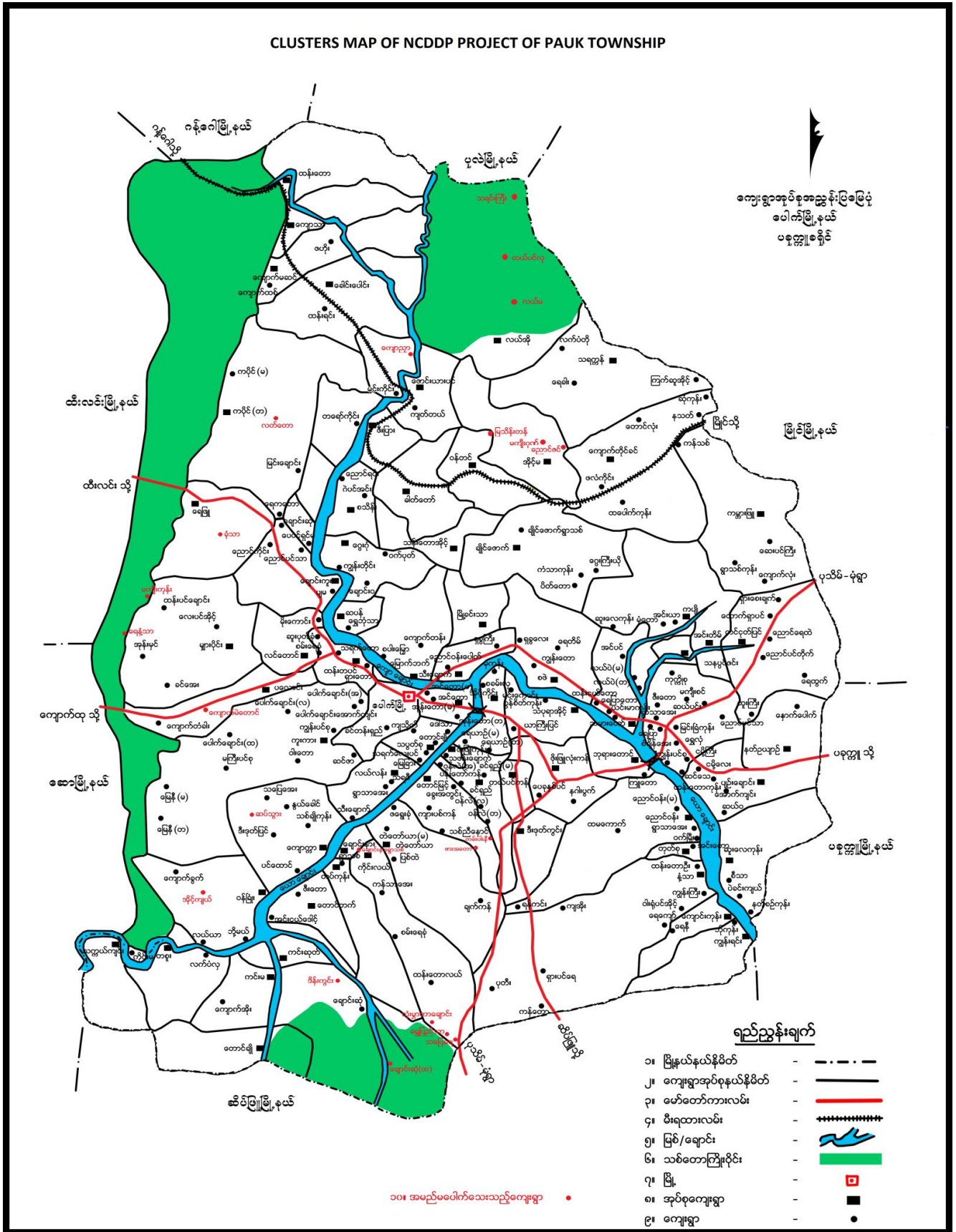



၃။ အုပ်စုတွင်ပါဝင်သောကျေးရွာစာရင်း

(၁) သန့်ပွင့်ရင်းကျေးရွာ

ကျေးရွာသမိုင်းအကျဉ်း (သနပွင့်ခင်း)

သနပွင့်ခင်းကျေးရွာဟု ဖြစ်ပေါ်လာခဲ့ရာ တန်းကြွယ်၊ တောင် ရိုးစီးဆင်း၊ ချောင်း ကို ဟုဗိုဇွန်၊ ကွမ္မာ အရွှေ၊ မြပတ် ကျ အစကန် သို့ စီးဆင်းရာ ကွမ္မာအစကန်ဘေး ဆင်း၊ စွန်းရွာ၊ အင်္ဂါက သနပွင့်ခင်းရှိပါသည်။ ၎င်းကျေးရွာကို အထွေးဖြုတ်၊ သနပွင့်ဆင်း ကွမ္မာဟု ခေါ်တွင် သဖြူကို အင်္ဂါလိပ်မင်း၊ ချားထံ သို့ မြတ်ပုံတော်ခံသည်။ ထိုအချိန်မှစ၍ သနပွင့်ခင်းကျေး ရွာအုပ်စုဟု နယ်လေ့ရှိသော် မြတ်ပုံတော်ခံပါသည်။ ကွမ္မာတည်သက္ကရာဇ်က များစွာစားစား၊ မြတ်ပုံတော် ခံပါသည်။ ၎င်းသက္ကရာဇ်မှာ အင်ကျင်း၊ ကုက္ကို ဟု မြတ်ပုံတော် ခံပါသည်။ (၁၂၂၂) နှစ်ကတော့ ကွမ္မာတည် ခံပါသည်။ နှစ်ပေါင်း ဝက်ရာ ငါးဆယ်၊ ဇေယျာ နှစ်ကျော် ခံ ဖြစ်ဖြစ်ပါသည်။

ကျေးရွာတွင် ရွာအင်္ဂါက ဇေယျာတို့တွင် အမွန်သောက်သုံးရာရွာ၊ ပါးလှပါသည်။ သို့ဖြစ်၍ နိုင်ငံတော် အစိုးရမှ ကွမ္မာ ဇေယျာ လေ့လာ အကွာတွင် သောက် ရေကန်တည် ပေးခဲ့သော်လည်း၊ လုံလောက် မှုမရှိ ခံပါ။ သို့ဖြစ်၍ အစိုးရမှ အစီအစဉ် ခံတွင် ရေတွင်းတူး ထောင်ပေး ခံပါသည်။ ၎င်းအစီအစဉ် တူး ထောင်ရာ မအောင် ဖြစ်ပါ။ တစ်ခါ အကြိမ် စက်ဖြင့်၊ အင်ပေးပေး ခံရာ သောက် သုံး ရေ လုံလောက် စွာ ရှိ ခါသည်။ ၎င်းတွင် မှ နိုင် ငံတော် မှ တပ် ဆင်ပေးသောစကား သည် နှစ်က တည်၍ မြတ်ပုံတော် ခံပါသည်။ ကျေးရွာ ဖြစ် သူများ မှ အခက်အခဲ ဖြစ်၍ အခက်အခဲများ သို့/သာ၊ များ စုပေါင်း ၍ ပြုပြင် ခံသောစကား နှင့် ယူနိုက်တက် ကျေးလက် ဖွံ့ဖြိုးရေး နှင့် ကျေးရွာ ဖွံ့ဖြိုးရေး များ ပူးပေါင်း ၍ ရေဖိုက် လိုင်း နှင့် ရေပေးစေခြင်း ဖြစ်သည် ဖြစ်ပါသည်။

ကွမ္မာ ဇေယျာတို့တွင် ဆင်ကျွန်းတို့ ကို ၊ ကွမ္မာအရွှေ၊ တက်တွင် ရှင်ပန်လှ ကို ၊ ကွမ္မာ အစကန်ဇေယျာတက် တွင် နွား နို့ ကို ရှိပါသည်။ သနပွင့်ခင်း အုပ်စု တွင် ယာဇေ ကွင်း နှစ် ကွင်း ရှိပါသည်။ ထိုနှစ် ကွင်း မှာ မဟာ ဖရိုဏ်း ကွင်း နှင့် သနပွင့်ခင်း ကွင်း ဝင် ဖြစ်ပါသည်။ သနပွင့်ခင်း ကို ကျေးရွာ သို့/သာ များသည် ဆောင် သူ ယာ လှန် ၍ လှန်နိုင်စေ သောကြောင့် ဖြစ်ပါသည်။ အိမ်ခြေ (၁၀၆) ၊ အိမ်စာရ (၁၀၆) ၊ ကျား - ၃၀၀ ၊ မ - ၂၀၀ ၊ လူ ဦးရေ ပေါင်း ၅၀၀ ဦး စုစုပေါင်း လှန်၍ ကျေးရွာ အဝန် များကို ဦးစွာ ဆောင် စား မှု ဦးဆောင် ဖြစ် ထား ကျန် လှန်၍ ဖြစ်ပါသည်။

၅။ လူထုပူးပေါင်းပါဝင်သော လူမှုဆန်းစစ်ခြင်းနှင့်အကဲဖြတ်ခြင်းလုပ်ငန်းစဉ် (PSA/PRA)

အကျဉ်းချုပ်ဇယား

လိက်ဖြူနယ်၊ သန့်ပွင့်ရေဖျက်စု၊ သန့်ပွင့်ရေ၊ ၅။

၅။ လူထုပူးပေါင်းပါဝင်သော လူမှုဆန်းစစ်ခြင်းနှင့်အကဲဖြတ်ခြင်းလုပ်ငန်းစဉ် (PSA / PRA) အကျဉ်းချုပ်ဇယား

စဉ်	အကြောင်းအရာ	ဂဏ်စွဲ	ဦးတည်အရည်အချင်း	တက်ရောက်သူ			အဓိကဆွေးနွေးချက်များ
				ကျား	မ	ပေါင်း	
၁	လူမှုရေးနှင့်အရေးကြီးခြင်း	၂၆ ၁ ၂၀၁၇	ရပ်မီရပ်မများ၊ ချမ်းသာ အလယ်အလတ်၊ နှစ်ပေါင်း လူယတ်အုပ်စုများ	၅၇	၇၇	၁၃၄	အိမ်များ၊ အခြေခံအဆောက်အအုံများ၊ လမ်းပန်းဆက်သွယ်ရေး၊ လုပ်ငန်းအခြေများ
၂	အစားအသောက်နှင့် အကျန်းအဝမ်း	၂၆ ၁ ၂၀၁၇	ရပ်မီရပ်မများ၊ ချမ်းသာ အလယ်အလတ်၊ နှစ်ပေါင်း လူယတ်အုပ်စုများ	၅၇	၇၇	၁၃၄	ကွဲပြားသော လူမှုအဖွဲ့အစည်းများ၊ အမျိုးအစားများ၊ အမျိုးအနွယ်များ နှင့်အမျိုးအနွယ်များ၏ မတူကွဲပြား သော အသုံးပြုမှုနှင့် အရေးအကြီး များပေါ်တင်ပြီး ချုပ်ဆိုခြင်း
၃	ပိုင်ဆိုင်မှုနှင့်အကျိုးအမြတ်	၂၆ ၁ ၂၀၁၇	ရပ်မီရပ်မများ၊ ချမ်းသာ အလယ်အလတ်၊ နှစ်ပေါင်း လူယတ်အုပ်စုများ	၅၇	၇၇	၁၃၄	အမျိုးအနွယ်များနှင့် အမျိုးအနွယ် များ ပိုင်ဆိုင်မှု၊ ထိန်းချုပ်ထား သည့် ပိုင်ဆိုင်မှု (သို့မဟုတ်) စီးပွားရေး အခြေများကို စီးစား ပေးမှုများနှင့် အကျိုးအမြတ်များ ကို ဖြေရှင်းဆောင်ရွက်ခြင်း
၄	ကုန်ဆိုင်ရာ ဖြေရှင်းမှု	၂၆ ၁ ၂၀၁၇	ရပ်မီရပ်မများ၊ ချမ်းသာ အလယ်အလတ်၊ နှစ်ပေါင်း လူယတ်အုပ်စုများ	၅၇	၇၇	၁၃၄	ကုန်ဆိုင်ရာ၊ ချွတ်ယွင်းမှုများ နှင့် အကျိုးအမြတ်များ လုပ်ငန်းများ၊ အစားအသောက် နှင့် ဖွဲ့စည်းမှုများ
၅	ပစ္စည်းအိမ်သုံးအသုံး ခြင်း	၂၆ ၁ ၂၀၁၇	ရပ်မီရပ်မများ၊ ချမ်းသာ အလယ်အလတ်၊ နှစ်ပေါင်း လူယတ်အုပ်စုများ	၅၇	၇၇	၁၃၄	အမျိုးအနွယ်များနှင့် အမျိုးအနွယ် များ တိုးတက်မှုအဖွဲ့အစည်း နှင့် မတူကွဲပြားသည့် အကျိုးအ မြတ်များ
၆	ဗဟိုပုံစံ	၂၆ ၁ ၂၀၁၇	ရပ်မီရပ်မများ၊ ချမ်းသာ အလယ်အလတ်၊ နှစ်ပေါင်း လူယတ်အုပ်စုများ	၅၇	၇၇	၁၃၄	ကျေးဇူးအထူးနှင့် ပြုပြင်ထိန်း သိမ်းမှုများ မည်သို့ ဆောင်ရွက် နိုင်သနည်း ချွတ်ယွင်းမှုများ

၆။ လူမှုရေး နှင့် အရင်းအမြစ်ပြုပြင်မှု



၇။ လူမှုရေး နှင့် အရင်းအမြစ်ပြုပြင်မှုသုံးသပ်ချက်

ပေါက်မြို့နယ် ၊ သနပ်ပင်ရင်းအုပ်စု ၊ သနပ်ပင်ရင်းကျေးရွာ
လူမှုရေး နှင့် အရင်းအမြစ်ပြုပြင်မှု

ဆွေးနွေးခြင်း နှင့် ဆန်းစစ်ခြင်း

- ၁။ ဆန်းစစ်ရေး ကျော်လွန်ခြင်း
- ၂။ စိုက်ပျိုးရေး နှင့် မြွေဖြူရေး
- ၃။ ကျောက်များကျောက် နှင့် နည်းလမ်း
- ၄။ အနည်းငယ်ကို ထောက်ပံ့

၈။ ဥစ္စာနေကြွယ်ဝမှုအဆင့် သတ်မှတ်ချက်ပြပုံ

ဥစ္စာနေ ကြွယ်ဝမှု အဆင့်သတ်မှတ်ချက်ဇယား		ပေါက်ဖွဲ့နယ် သန့်ပွင့်ရင်း အုပ်စု	အိမ်ထောင်စု အရေအတွက်	အိမ်ထောင်စု အရေအတွက်
အမျိုးအစား:	သတ်မှတ်ချက် / ညွှန်းကိန်းများ:	အိမ်ထောင်စုအရေအတွက်-၁၀၆	၁၆	၁၅%
ချမ်းသာ	ပျော်စောင်အိမ်၊ လယ်မြေ (၃၀) ဧကထက် အိတ် (၃၀) ကောင်ထက်၊ စိုက်ခင်း၊ ဆိုင်ကယ်		၅၅	၅၁%
အလယ်အလတ်	ထိုက်ကအိမ်၊ မြေ (၅) ဧကအောက်၊ ဆိုင်ကယ်၊ ဆိတ်၊ နွား၊ လျှည်း၊		၃၅	၃၄%
ဆင်းရဲ နွမ်းပါး	ငါးထိုက်က သက်ကယ်စိုက်ပျိုးရေး၊ အိမ်ငယ်၊ နေ့စား၊ မြေယာမရှိ		၁၀၆	၁၀၀%

၉။ ဥစ္စာနေကြွယ်ဝမှုအဆင့်သတ်မှတ်ချက်ဇယားသုံးသပ်ချက်

ဥစ္စာနေ ကြွယ်ဝမှု အဆင့်သတ်မှတ်ချက်

သန့်ပွင့်ရင်းအုပ်စု/သန့်ပွင့်ရင်းကျေးရွာ

ဆွေးနွေးခြင်း နှင့် ဆန်းစစ်ခြင်း

- ကျေးရွာတွင် ဆင်းရဲနွမ်းပါးအိမ်ထောင်စု - ၃၅ အိမ်ရှိ
- ကလေးတွေ ကျောင်းထား ၇ လို၊ ၁ ယုံ ဖန်ဝင်တွေ မရှိ၊ အလုပ်အကိုင် မရှိ၊ မိသားစုများ လို ဆင်းရဲရဲလယ်
- စာမီအစဉ်ရေးဆွဲရာတွင် ပါဝင်ခွင့်မရပေ။ ၁၇ လိုအော် ကောင်းဆိုချက် ဦးစားပေး၊ စဉ်းစားပေး
- ဆောက်လုပ်ရေး လုပ်ငန်းများတွင် လုပ်အားခရရှိမှု မရှိ၊ ဝင်ငွေ ရ မည်၊ ဆေးမန်ပေးခန်း ရှိရင် ကျန်ကျငွေ နည်းပါးသည်

၁၀။ အရင်းအမြစ် အသုံးပြုမှုနှင့်ထိန်းချုပ်မှု

ပေါက်မြို့နယ် - သနပ်ပွင့်ရင်းအုပ်စု - သနပ်ပွင့်ရင်းကျေးရွာ

အရင်းအမြစ်များအသုံးပြုမှုဖြည့်

The diagram illustrates resource use with three stacks of sticky notes. The first stack (green) is labeled 'ဆိုင်ကယ်' (Seykay) and includes 'ဒါး / ပေါက်ဖြား' (Dae / Paikhyay) and 'နှာ' (Nha). The second stack (pink) is labeled 'စက်ချုပ်စက်' (Shay-pun-shay) and includes 'တံဆင့်' (Tam-seng). The third stack (blue, green, blue, pink, pink, yellow) is labeled 'လမ်း' (Lam) and includes 'စာသင်ကျောင်း' (Shay-ding-kyaw-yein), 'စက်ရေတွင်' (Shay-ye-tung), 'အိမ်' (Aim), 'အိမ်သာ' (Aim-sha), and 'ဂျေကန်' (Geykan).

ပေါက်မြို့နယ် - သနပ်ပွင့်ရင်းအုပ်စု - သနပ်ပွင့်ရင်းကျေးရွာ

အရင်းအမြစ် ထိန်းချုပ်မှုဖြည့်

The diagram illustrates resource management with three stacks of sticky notes. The first stack (yellow) is labeled 'အိမ်သာ' (Aim-sha). The second stack (blue) is labeled 'စက်ရေတွင်' (Shay-ye-tung). The third stack (yellow, yellow, yellow, red, yellow) is labeled 'စာသင်ကျောင်း' (Shay-ding-kyaw-yein), 'တံဆင့်' (Tam-seng), 'စက်ချုပ်စက်' (Shay-pun-shay), 'ဒါး / ပေါက်ဖြား' (Dae / Paikhyay), and 'အိမ်' (Aim).

၁၀။ အရင်းအမြစ် အသုံးပြုမှုနှင့်ထိန်းချုပ်မှု သုံးသပ်ချက်

ပိုင်ဆိုင်မှု၊ ထုံးသတ်ခြင်း

ဆွေးနွေးခြင်းနှင့် ဆန်းစစ်ခြင်း

- * ရေ - အမျိုးသား / သမီး အသုံးပြုမှု
- * စက်ချုပ်စက် - အမျိုးသမီး အသုံးပြုမှု၊ အမျိုးသား ထိန်းသိမ်း
- * သနပ်ဒါး
- * အဝတ်အထည်
- * တံဆင့်စည်
- * ဆိုင်ကယ်
- * ဆိတ်ကြောင် / နှာကြောင်
- * အရင်းအမြစ်အသုံးပြုမှု - အမျိုးသား / သမီး အသုံးပြုမှုများပါသည်။
- * အရင်းအမြစ်ထိန်းချုပ်မှု - အမျိုးသားများသာ ထိန်းချုပ်မှုများပါသည်။

* **သနပ်ပွင့်ရင်းအုပ်စု/သနပ်ပွင့်ရင်းကျေးရွာ**

၁၂။ ရာသီခွင်ပြဇယား

ရာသီခွင်ပြ ဖြန့်ကျိန် ပေါက်ဖြိုနယ်												
သနပ္ပင်-အုပ်စု၊ သနပ္ပင်-ရင်းစွာ												
အကြောင်းအရာ	တန်ခိုး	ကပိုင်	နယုန်	မိဆီ	မိခေါင်	မိသလင်း	မိသင်္ဂြိုဟ်	မိသင်္ဂြိုဟ်	နတ်တော်	ပြာဆို	တိုဝါ	တဆင်း
စိုက်												
မွေးမြူရေး	ပြက်၊ ဝက်၊ စား၊ ဆိတ်	ပြက်၊ ဝက်၊ စား၊ ဆိတ်	ပြက်၊ ဝက်၊ စား၊ ဆိတ်	ပြက်၊ ဝက်၊ စား၊ ဆိတ်	ပြက်၊ ဝက်၊ စား၊ ဆိတ်	ပြက်၊ ဝက်၊ စား၊ ဆိတ်	ပြက်၊ ဝက်၊ စား၊ ဆိတ်	ပြက်၊ ဝက်၊ စား၊ ဆိတ်	ပြက်၊ ဝက်၊ စား၊ ဆိတ်	ပြက်၊ ဝက်၊ စား၊ ဆိတ်	ပြက်၊ ဝက်၊ စား၊ ဆိတ်	ပြက်၊ ဝက်၊ စား၊ ဆိတ်
ကျန်တေး												
ပညာရေး												
ရေချိုမြူ												
မီးရေချိုမြူ	Solar ဖိုဂျီ	Solar ဖိုဂျီ							Solar ဖိုဂျီ	Solar ဖိုဂျီ	Solar ဖိုဂျီ	Solar ဖိုဂျီ
မွတ်တို												
ရာသီဥတု												
လက်ယက်ဆက်သွယ်												
ဝင်ငွေ												
ထွက်ငွေ												

၁၃။ ရာသီခွင်ပြဇယားသုံးသပ်ချက်

ပေါက်ဖြိုနယ်၊ သနပ္ပင်-ရင်းအုပ်စု၊ သနပ္ပင်-ရင်းကျေးရွာ
ရာသီခွင်ပြ ဖြန့်ကျိန်
ဆွေးနွေးခြင်း နှင့်ဆန်းစစ်ခြင်း

- နွားကျောင်း၊ ဆိတ်ကျောင်း၊ နွားစာရိတ် (မာယုဝင်း မှီခို)
- စိုက်ပျိုးရေး နှင့် မွေးမြူရေး အဓိက လုပ်ကိုင် (တရွာလုံး)
- အမျိုးသမီး ဦးစီးသော ဆိတ် (၂၀)
- လူမျိုးခြား (ကသာခြား) များ မရှိ
- အမျိုးသား နှင့် အမျိုးသမီး တန်းတူ ဝင်ငွေ မရရှိခြင်း
- ဝင်ငွေ လုံလောက် မြို့မရှိ (ရွေးငွေ များ)
- ကျန်တေး ကောင်းမွန်
- သစ်တော ပြန်တိုး (နွားစာ၊ ဆိတ်စာ စို့တောင်း)
- မိုးရာသီတွင် ရွှေငွေကျကျ မြို့မကြောင့် လက်ယက်ဆက်သွယ် ရေး ခက်ခဲ
- နတ်တော်လ၊ ပြာဆိုလ၊ တိုက်လတွင်သာ ဝင်ငွေ ရရှိခြင်း များ
- တိုက်လ၊ တပေါင်းလ တွင် အလတ်ခိုက် ရရှိခြင်း

၁၄။ ပင့်ကူအိမ်ပြပုံ (ကျားမ)

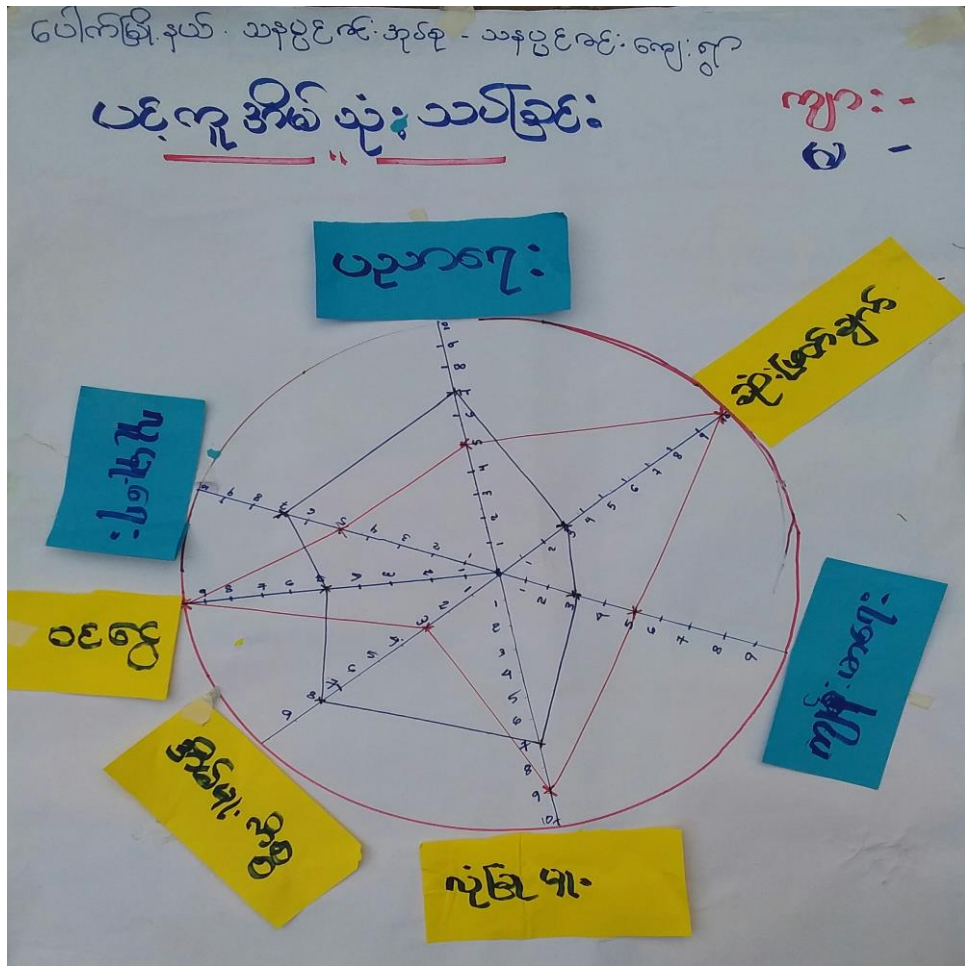

၁၅။ ပင့်ကူအိမ်သုံးသပ်ချက် (ကျားမ)

ပေါက်ကြွေနှယ် · သနပွင်ဇင်း · ကျေးရွာ · သနပွင်ဇင်း · အုတ်စု

ပင့်ကူအိမ်သုံးသပ်ခြင်း

ဆွေးနွေးခြင်း နှင့် ဆန်းစစ်ခြင်း

- အမျိုးသား များက ဝင်ရောက်နေရာကို အမျိုးသမီး များ သာ အိမ်ထဲမှ ကိစ္စများ လုပ်နေရ "
- အိမ်ထောင်ရေး ဦးစီး ပြုတ်ဖြုတ် ဆုံးဖြတ်ချက် ချခွင့် ရ ဖြစ် "
- အမျိုးသား / သမီး တန်း တူ အခွင့်အရေး မရပါ "
- အမျိုးသမီး များ အမျိုးသား များ နည်း တူ လုပ်ကိုင် ရသော်လည်း တန်း တူ ဝင်ရောက် မရ ဖြစ်ပါ "
- အမျိုးသမီး များ ကျန်းမာရေး အကျိုး ဝေးလံ ခွင့် ဦးစား ပေးမခံရ "

၁၆။ အဖွဲ့အစည်းချိတ်ဆက်မှုပြပုံ

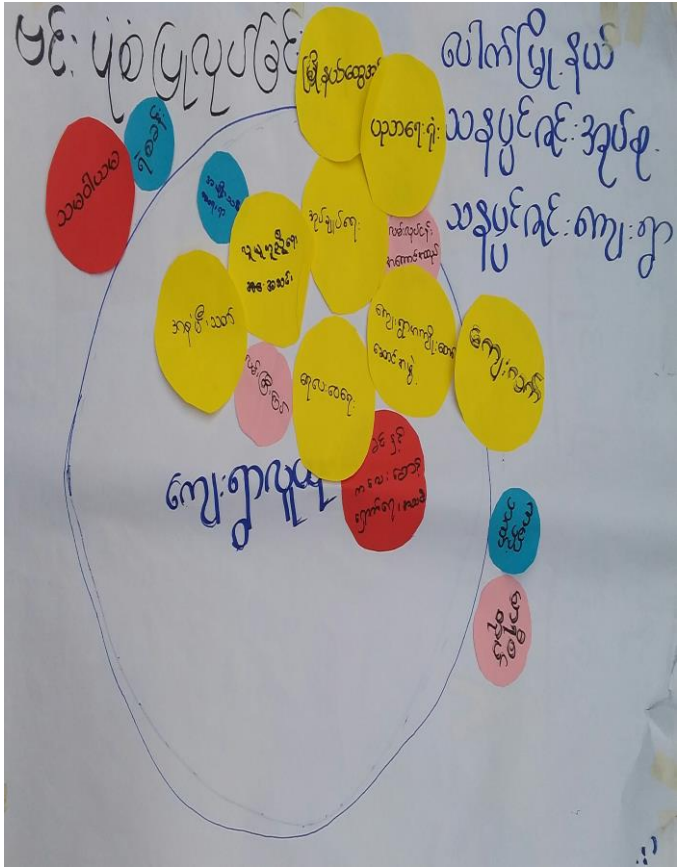
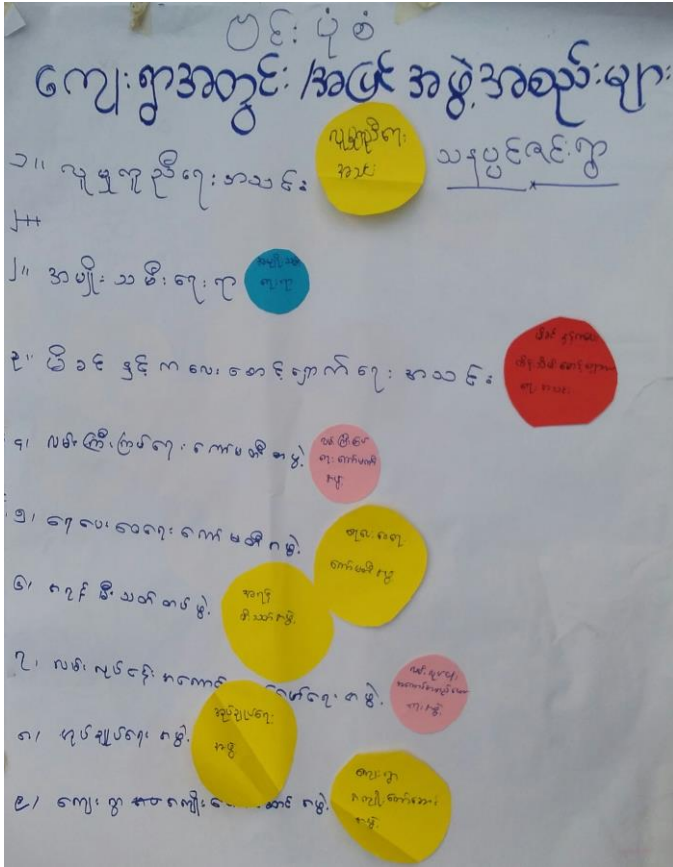

၁၇။ အဖွဲ့အစည်းချိတ်ဆက်မှုပြပုံသုံးသပ်ချက်

ဗဟို: ပုံစံ
ဆွေးနွေး: ခြင်း: ဗုဒ္ဓဆန်: စစ်ခြင်း: ၁၇ ဗုဒ္ဓရေး: ၅

၁။ ကျန်တဲ့ အဖွဲ့: မရှိပါ။

၂။ ယူဇုမူညီရေး: အသင်း: ၁ အမျိုးသမီး: ၇ အဖွဲ့: ၁ ကျေးဇူး
အမျိုးထောင်ဆောင် အဖွဲ့: ၂ ယူဇုမူညီရေး: ၈ ကော်မတီ အသင်း: ၁
နီး: ၈ ယူဇုမူညီရေး: ၈ အဖွဲ့: ၅ နီး: ၈ ကော်မတီ အသင်း: ၁

၃။ ဗြိသိတ် ဗုဒ္ဓကလေး: စောင့်ရှောက်ရေး: ၁ အမျိုးသမီး: ၇ အဖွဲ့: ၈
အမျိုးသမီး: ၈ ယူဇုမူညီရေး: ၈

၄။ လမ်းကြီး: အုပ်စု: ၈ ယုတ်တပ်: ၅ အုပ်ချုပ်ရေး: အဖွဲ့: ၈ ယူဇုမူညီရေး: ၈
နီး: ၈ အဖွဲ့: ၈ ကော်မတီ: ၈ ယူဇုမူညီရေး: ၈

၅။ အုပ်ချုပ်ရေး: ၈ အဖွဲ့: ၈ ယူဇုမူညီရေး: ၈ ကော်မတီ: ၈ ယူဇုမူညီရေး: ၈
နီး: ၈ အဖွဲ့: ၈ ကော်မတီ: ၈ ယူဇုမူညီရေး: ၈

၆။ ပညာရေး: ၈ ယူဇုမူညီရေး: ၈ ကော်မတီ: ၈ ယူဇုမူညီရေး: ၈
နီး: ၈ အဖွဲ့: ၈ ကော်မတီ: ၈ ယူဇုမူညီရေး: ၈

၁၈။ အမျိုးသမီး အမျိုးသားများ၏အခက်အခဲပြဿနာများ

အခက်အခဲ၊ ပြဿနာများ

ဝ
ပေါက်ဖို့၊ နှစ်
သုပွင့်၊ ရင်းကျေးဇူး

- ကျွန်မာရေ: အခက်အခဲ (ဆေးဝါးခန့်မှီ၊ ဆရာမ မရှိ)
- ပညာရေး: အခက်အခဲ (အလယ်တန်းကျောင်း မရှိခြင်း)
- လျှပ်စစ်မီး မရှိခြင်း
- လုပ်အားခ တန်းတူ မရရှိခြင်း
- မို့ဂုဏ်ထူးဆောင် လမ်းပန်းဆက်သွယ်ရေး ခက်ခဲခြင်း
- အလုပ်အကိုင် အခွင့်အလမ်း နည်းပါးခြင်း
- ဝင်ငွေ ထွက်ငွေ မမျှတခြင်း
- ဘေးအန္တရာယ် / သုံးစွဲ ခက်ခဲခြင်း (ရေစက်အိမ်ပျက် နေချိန်)
- ကျေးဇူး စာကြည့်တိုက် မရှိခြင်း
- တစ်နှစ်ပတ်လုံး စိုက်ပျိုးရန် ရေမလုံလောက်ခြင်း (မိုးရွာခြင်း)
- ကျောင်းခြံစည်းရိုး မရှိခြင်း / K.G ဆောင် မရှိ / ကျောင်းသား / သူ့ ဆရာ / ဆရာမ များ အတွက် ဖိတ်ခေါ်မရှိခြင်း

အခက်အခဲပြဿနာများ

ကျား

သန့်ပွင့်ရင်းအုပ်စု/သန့်ပွင့်ရင်းကျေးရွာ

- အလယ်တန်း ကျောင်း မရှိ (ပညာရေး)
- လမ်းပန်း ဆက်သွယ်ရေးခက်ခဲ (ချောင်းကျွန်း)
- ကျေးလက်ဆေးပေးခန်း မရှိ
- လျှပ်စစ်မီး အခက်အခဲ
- စာကြည့်တိုက်မရှိ (ဗဟုသုတနည်း)
- နားရော်ကူညီမှုကုသမှု လိုအပ်
- ဘေးအန္တရာယ် ကွင်း လို (အားကစား)
- ရေပြဿနာရှိ (လုံလောက်စွာမရှိ)
- ဝင်ငွေလုံလောက်မှုမရှိ စီမံကိန်း ခက်ခဲ
- စိုက်ပျိုးရေး နည်း ပညာအခက်အခဲရှိ
- အလုပ်အကိုင် အခွင့်အလမ်း အခက်အခဲ
- သူ့ ပညာတတ် ပညာရှိ အလုပ်အကိုင်မရ
- မွေးမြူရေး ကျောင်း သစ်တောပြန်တိုး
- ဘုန်းကြီး ကျောင်း များမရှိခင် အခက်အခဲ
- စာသင်ကျောင်း အိမ်သာအခက်အခဲရှိ
- ကျောင်းခြံစည်း ရှိ အလှူခြံ

၁၉။ အမျိုးသမီး အမျိုးသားများ၏ မျှော်မှန်းချက်များ

မျှော်မှန်းချက်များ

သန့်ပွင့်ရင်းအုပ်စု/သန့်ပွင့်ရင်းရွာ

- ၂၄ နာရီ မီးရရှိခြင်း စေချင်။
- အလယ်တန်း ကျောင်း ရရှိစေချင်။
- ကျောင်းခြံစည်းရိုး နှင့် K.G ဆောင် ရရှိစေချင်။
- အိမ်တွင် မျှ လုပ်ငန်းများ တိုးတက်စေချင်။
- ဘေးအန္တရာယ် / သုံးစွဲ အလုံအလောက် ရရှိစေချင်။
- စိုက်ပျိုးရေး၊ မွေးမြူရေး လုပ်ငန်းများ တိုးတက်စေချင်။
- ကျွန်မာရေ ဆေးပေးခန်း နှင့် ဆရာမများ ရရှိစေချင်။
- ကျေးဇူး စာကြည့်တိုက် ရရှိစေချင်။
- အလုပ် ရေလောင်းအိမ်သာ ရရှိစေချင် (ကျောင်းသား / သူ့ ဆရာများ အတွက်)
- လမ်းပန်းဆက်သွယ်ရေး စောင့် မွန်စေချင် (မိုးရွာရာဒီအချိန်တွင်)
- ကျား / မ တန်းတူ လုပ်အားခ ရရှိစေချင်။

သန့်ပွင့်ရင်းအုပ်စု/သန့်ပွင့်ရင်းရွာ

ကျား

မျှော်မှန်းချက်များ

- ၁- အလယ်တန်း ကျောင်းဆောင် ရရှိလျှင် ကလေးများ ပညာသင်ရန် အားပေးခြင်း ပညာရေး တိုးတက်စေခြင်း
- ၂- ကျောင်းခြံစည်းရိုး မျှော်မှန်းချက်များ အားပေးခြင်း ပညာရေး အားပေးခြင်း
- ၃- ဆေးပေးခန်း၊ ရေပေးခန်း၊ ကျန်းမာရေး အစောင့်အရှောက် ဖွဲ့စည်းခြင်း
- ၄- ကျွန်ုပ်တို့ ဆက်လက်ပညာသင်ရန် အားပေးခြင်း ပညာရေး အားပေးခြင်း
- ၅- ကျန်းမာရေး၊ မွေးမြူရေး ဖွဲ့စည်းခြင်း တိုးတက်လာစေခြင်း
- ၆- စာကြည့်တိုက်ရှိ လာလျှင် စာသင်အိမ်များ ပညာရေး အားပေးခြင်း
- ၇- နားရော်ကူညီမှုကုသမှု ဖွဲ့စည်းခြင်း
- ၈- မီးအလင်းရောင် ရရှိလျှင် ကလေးများ ပညာရေး အားပေးခြင်း
- ၉- ကျောင်းအိမ်သာ ရရှိလျှင် ကလေးများ ကျန်းမာရေး အစောင့်အရှောက် အားပေးခြင်း
- ၁၀- စိုက်ပျိုးရေး နည်းပညာများ ရရှိလျှင် မြေသေတ္တာတွင် မီး၊ မီးပွားစေခြင်း
- ၁၁- ဘေးအန္တရာယ် ရှောင်ရှားစေခြင်း

သန့်ပွင့်ခင်း၊ နှုတ်စာ၊ သန့်ပွင့်ခင်း၊ နှုတ်စာ

<u>ဦးစားပေး</u>	<u>ဖွဲ့ဖို့ထိုတက်ကျားလုပ်ငန်းစဉ်များ</u>	<u>မဲအရေအတွက်</u>
၈	ကျွေးမွေးရေး၊ နေထိုင်ရေး (ကျား+မ)	၆၇
၄	က-၄ ကျွေးမွေးရေး၊ အစားအသောက်လုပ်ငန်း (မ)	၉၉
၂	ဆေးပေးခန်း၊ တည်ဆောက်ရေး (ကျား+မ)	၁၄၂
၅	ကျွေးမွေးရေး (ကျား)	၈၁
၇	စာသင်ကျွေးမွေးရေး၊ နေထိုင်ရေး (ကျား+မ)	၇၀
၁၂	ကျွေးမွေးရေး၊ တည်ဆောက်ရေး (ကျား+မ)	၅၂
၆	အထူးတိုက်တွင်တည်ဆောက်ရေး (ကျား+မ)	၇၂
၁၁	စာသင်ကျွေးမွေးရေး၊ ကျွေးမွေးရေး၊ အစားအသောက်လုပ်ငန်း (ကျား+မ)	၅၅
၁၈	စိုက်ပျိုးရေး၊ မြေသေတ္တာ၊ သစ်တော (ကျား)	၆၃
၉	ဆိုင်ကုန် (ကျား+မ)	၅၈
၁၀	ပျံ (ကျား+မ)	၄၆
၁၃	မုန့်ဖို၊ စာသင်ကျွေးမွေးရေး၊ သံပန်းပါ (ကျား)	၁၅၅
၁	စားနပ်ရိက္ခာ (ကျား+မ)	၁၂၃
၃	အစားအသောက်၊ ကျွေးမွေးရေး၊ အစားအသောက်လုပ်ငန်း (ကျား+မ)	၈
၁၅	အထူးတိုက်တွင်တည်ဆောက်ရေး (ကျား)	၂
၁၇	စက်မှုလက်မှုသစ်တော (မ)	
၁၄	ဆေးပေးခန်း၊ နေထိုင်ရေး၊ ကျွေးမွေးရေး (ကျား)	၃၂
၁၆	လူမှုကွန်ယက် (ကျား)	၅

၂၁။ ကော်မတီဝင်များစာရင်း

(၁) ကျေးရွာနှင့်ကျေးရွာအုပ်စု စီမံကိန်းအထောက်အကူပြုကော်မတီဝင်များစာရင်း

ကျေးရွာစီမံကိန်း အထောက်အကူပြု ကျေးရွာကော်မတီဝင်များ ၂၆ ဦး၊ အုပ်စုကော်မတီဝင်များ ၁၇၆ ဦး၊
ပေါက်မြို့နယ် ၁၁၃ ဗွင်ဇလ၊ အုပ်စု ၁၊ ၁၁၃ ဗွင်ဇလ၊ ကျေးရွာ

စဉ်	အမည်	ကျား	မ	ရာထူး / တာဝန်
၁	ဦးတင်လွင်	ကျား		ကျေးရွာ စီ.ထောက် ဥက္ကဋ္ဌ
၂	ဒေါ်ခင်မြ		မ	ကျေးရွာ စီ.ထောက် ဥက္ကဋ္ဌ
၃	ဒေါ်စိုင့်		မ	ဆေးကြောရေး၊ ဆပ်ကော်မတီ (ဗွင်ဇလ)
၄	ဦးဝင်းသိန်း	ကျား		ဆေးကြောရေး၊ ဆပ်ကော်မတီ (အတွင်းကျေးရွာ)
၅	ဦးဖိုးထွန်း	ကျား		ဆေးကြောရေး၊ ဆပ်ကော်မတီ (အတွင်း)
၆	ဦးသာစွာ	ကျား		ဝယ်ယူရေး၊ ဆပ်ကော်မတီ (အတွင်းကျေးရွာ)
၇	ဦးဝင်းဦး	ကျား		ဝယ်ယူရေး၊ ဆပ်ကော်မတီ (ဗွင်ဇလ)
၈	ဒေါ်ဌေးမြ (မ) ဒေါ်ခင်စိန်		မ	ဝယ်ယူရေး၊ ဆပ်ကော်မတီ (အတွင်း)
၉	ဦးကျော်မင်း	ကျား		လျှပ်ငြို၊ လည်ပတ်ပြုပြင်ထိန်းသိမ်းခြင်း၊ ဆပ်ကော်မတီ (ဗွင်ဇလ)
၁၀	ဦးသိန်းစွန်း	ကျား		လျှပ်ငြို၊ လည်ပတ်ပြုပြင်ထိန်းသိမ်းခြင်း၊ ဆပ်ကော်မတီ (အတွင်းကျေးရွာ)
၁၁	ဒေါ်စိန်ယု		မ	လျှပ်ငြို၊ လည်ပတ်ပြုပြင်ထိန်းသိမ်းခြင်း၊ ဆပ်ကော်မတီ (အတွင်း)
၁၂	ဦးစွန်းလတ်	ကျား		ဆေးအကြံပြုရေး၊ မြေပြင်ရေး၊ ဆပ်ကော်မတီ (အတွင်းကျေးရွာ)
၁၃	ဒေါ်ခင်စိန်		မ	ဆေးအကြံပြုရေး၊ မြေပြင်ရေး၊ ဆပ်ကော်မတီ (ဗွင်ဇလ)
၁၄	ဦးစိန်စိန်	ကျား		ဆေးအကြံပြုရေး၊ မြေပြင်ရေး၊ ဆပ်ကော်မတီ (အတွင်း)
၁၅	ဦးဌေးသိန်း	ကျား		ကျေးရွာ အထောက်အကူ
၁၆	ဒေါ်အိမ်စိန်		မ	ကျေးရွာအထောက်အကူ
၁၇	ဦးမင်းကော်	ကျား		ဘဏ္ဍရေး၊ ဆပ်ကော်မတီ (ဗွင်ဇလ)
၁၈	ဒေါ်စိုင့်မြဌေး		မ	ဘဏ္ဍရေး၊ ဆပ်ကော်မတီ (အတွင်းကျေးရွာ)
၁၉	ဒေါ်ကေသီမိုး		မ	ဘဏ္ဍရေး၊ ဆပ်ကော်မတီ (ဗွင်ဇလ)

၂၂။ ကျေးရွာအချက်အလက်များ (ပုံစံ-၁)

ပုံစံ - ၈ - ၁ ကျေးရွာအခြေခံအချက်အလက်များ (Form PC 1)

လမ်းညွှန်ချက်။ ကျေးရွာတစ်ရွာသို့ ပထမဆုံးမိတ်ဆက်ခရီး သွားရောက်သောအခါ လူထုစည်းရုံးရေးမှူးသည် ကျေးရွာ ခေါင်းဆောင်များအား ကျေးရွာအချက်အလက်များကို မေတ္တာရပ်ခံ၍ တောင်းခံရသည်။ ဤအချက်အလက်များကို စီမံကိန်း မိတ်ဆက်အစည်းဝေးမတိုင်မီတောင်းခံရမည်။ စီမံကိန်းမိတ်ဆက်အစည်းဝေးတွင် လူထုစည်းရုံးရေးမှူးသည် ဤအချက်အလက် များအား စစ်ဆေးပြီး မှန်ကန်အောင်ပြုလုပ်ရမည်။ ပြီးနောက်တွင် လူထုစည်းရုံးရေးမှူးမှ သတင်းအချက်အလက်ထဲသို့ Tablets မှ တစ်ဆင့် ဖြည့်သွင်းရမည်။

ကျေးရွာခေါင်းဆောင် အမည် ဦးဇွေးအောင်ဝင်း	ကျေးရွာခေါင်းဆောင်၏ ဖုန်းနံပါတ် ၀၇-၄၂၂၃၇၈၀၇၄	လူထုစည်းရုံးရေးမှူး၏ အမည် ဒေါ်ခင်မိုးခိုင်
ပြည်နယ်၊တိုင်းဒေသကြီး မကွေး	မြို့နယ် ပေါက်	ကျေးရွာအုပ်စု သန့်ပွင့်ခေ.
ကျေးရွာ သန့်ပွင့်ခေ.		

က။ လူဦးရေ

လူမျိုးစု	အိမ်ထောင်စုအရေအတွက်	ကိုးကွယ်သည့်ဘာသာ	အိမ်ထောင်စုအရေအတွက်
လူမျိုးစု (၁) - မြန်မာ	၁၀၅	ဘာသာ (၁) - မြန်မာ	၁၀၅
လူမျိုးစု (၂) -----		ဘာသာ (၂) -----	
လူမျိုးစု (၃) -----		ဘာသာ (၃) -----	
လူမျိုးစုရော - မြန်မာ + ကချင်	၁	ဘာသာရော ဗုဒ္ဓ -	၁
အခြား			
	အရေအတွက်		
မသန်စွမ်းသူများ	၅		
သက်ကြီးရွယ်အိုများ (၆၅ နှစ် နှင့် အထက်)	၁၉		
စစ်ဘေးရှောင်			

လူဦးရေ	အမျိုးသား (အရေအတွက်)	အမျိုးသမီး (အရေအတွက်)
လူမျိုးစု (၁) - မြန်မာ	၃၁၀	၂၈၇
လူမျိုးစု (၂) -----		၁
လူမျိုးစု (၃) -----		
အခြား		
အိမ်ထောင်စုဦးစီး	၈၆	၂၀

(ခ) အခြေခံအဆောက်အအုံ အသုံးအဆောင်များ

စာသင်ကျောင်း	အမှတ် ခြံပေါ်	ကျန်းမာရေး	အမှတ် ခြံပေါ်	ဘာသာရေး အဆောက် အအုံများ	အမှတ် ခြံပေါ်
အထက်တန်းကျောင်း	<input type="checkbox"/>	ဆေးရုံ	<input type="checkbox"/>	စေတီ	<input checked="" type="checkbox"/>
အလယ်တန်းကျောင်း	<input type="checkbox"/>	ကျန်းမာရေးဌာန	<input type="checkbox"/>	ဘုန်းကြီးကျောင်း	<input checked="" type="checkbox"/>
မူလတန်းကျောင်း	<input checked="" type="checkbox"/>	ကျန်းမာရေးဌာနခွဲ	<input type="checkbox"/>	ဟိန္ဒူဘုရားကျောင်း	<input type="checkbox"/>
မူကြိုကျောင်း	<input type="checkbox"/>	ဆေးပေးခန်း	<input type="checkbox"/>	ခရစ်ယာန်ကျောင်း	<input type="checkbox"/>
အခြား	<input type="checkbox"/>	အခြား	<input type="checkbox"/>	ဗလီ	<input type="checkbox"/>
				အခြား	<input type="checkbox"/>
မှတ်ချက်		မှတ်ချက်		မှတ်ချက်	

(ဂ) ကျွမ်းကျင်သူများမှတ်တမ်း (ကျေးရွာတွင်နေထိုင်သော သို့မဟုတ် တခြားရွာမှလာရောက်သော ကျွမ်းကျင်သူများ)

(၁) စာသင်ကျောင်း			(၂) ကျန်းမာရေး			(၃) လက်မှုပညာရှင်		
	ရွာတွင်နေ ထိုင်သူ	အခြားရွာမှ လာသူ		ရွာတွင်နေ ထိုင်သူ	အခြား ရွာမှ လာသူ		ရွာတွင် နေထိုင်သူ	အခြားရွာ မှလာသူ
မူလတန်းပြဆရာ/မ	<input checked="" type="checkbox"/>	<input checked="" type="checkbox"/>	ဆရာဝန်	<input type="checkbox"/>	<input type="checkbox"/>	လက်သမား	<input checked="" type="checkbox"/>	<input checked="" type="checkbox"/>
အထက်တန်းပြဆရာ/မ	<input type="checkbox"/>	<input type="checkbox"/>	လက်ထောက် ကျန်းမာရေးပျား	<input type="checkbox"/>	<input type="checkbox"/>	ပန်းရံ	<input checked="" type="checkbox"/>	<input checked="" type="checkbox"/>
အလယ်တန်းပြဆရာ/မ	<input type="checkbox"/>	<input type="checkbox"/>	အမျိုးသမီးကျန်းမာရေး ဆရာမ	<input type="checkbox"/>	<input type="checkbox"/>	လျှပ်စစ်ကျွမ်းကျင် မီးသမား	<input checked="" type="checkbox"/>	<input type="checkbox"/>
မူကြိုဆရာ/မ	<input type="checkbox"/>	<input type="checkbox"/>	သားဖွားဆရာမ	<input checked="" type="checkbox"/>	<input checked="" type="checkbox"/>	ရေပိုက်သူလုပ်သူ	<input checked="" type="checkbox"/>	<input type="checkbox"/>
အခြား	<input type="checkbox"/>	<input type="checkbox"/>	ပြည်သူ့ကျန်းမာရေးလုပ်သား	<input type="checkbox"/>	<input type="checkbox"/>	စက်ပြင်ဆရာ	<input checked="" type="checkbox"/>	<input checked="" type="checkbox"/>
မှတ်ချက်			မှတ်ချက်	အဂါနီ		မှတ်ချက်		

(ဃ) ကျေးရွာသို့ ရောက်ရှိနိုင်သည့် လမ်းအခြေအနေ / ကျေးရွာတစ်ရွာသည် ၎င်း၏ ကျေးရွာအုပ်စုနှင့် ဆက်သွယ်ထားသော လမ်းအခြေအနေ (အောက်ပါတို့ကို ဝိုင်းပါ)

ကျောက်ကြမ်းလမ်း ကတ္တရာလမ်း ကွန်ကရစ်လမ်း မော်တော်ဆိုင်ကယ်လမ်း
 ကျောက်ခင်းလမ်း မြေသားလမ်း လူသွားလမ်း အခြား _____

(င) ကျေးရွာဖွံ့ဖြိုးမှုစီမံချက်

- (၁) လူထုဗဟိုပြုစီမံကိန်းမစတင်မီ ဤကျေးရွာတွင်ကျေးရွာဖွံ့ဖြိုးမှု စီမံချက်ရှိခဲ့ပါသလား? ဝိုင်းပါ
 - (၂) ရှိခဲ့ပါလျှင် ဤစီမံချက်ကို မည်သည့် ခုနှစ်တွင်ပြင်ဆင်ခဲ့ပါသနည်း? ရှိပါသည် မရှိပါမသိပါ
 - (၃) ဤစီမံချက်ကို ဖြိုနယ်မှုအတည်ပြုခဲ့ပါသလား? နှစ်-----/မသိပါ
- ပြုခဲ့ပါသည်/မပြုခဲ့ပါ /မသိပါ

(စ) ခရီးအကွာအဝေး

(၁) ဤကျေးရွာ၏ပဟိုမှ ၎င်းကျေးရွာအုပ်စု၏ပဟိုအထိ ခရီးမိုင်မည်မျှကွာဝေးသနည်း? မိုင်-----/မသိပါ

(၂) ဤကျေးရွာမှ ၎င်းကျေးရွာအုပ်စုပဟိုအထိ သွားလာရာတွင်ကြာမြင့်သည့်အချိန်။

ခြောက်သွေ့ရာသီတွင်ကြာချိန်----- ထော်လာဂျီ/မော်တော်ဆိုင်ကယ်/ခြေလျင်/လား/မော်တော်ဘုတ်/
အခြား-----
မိုးရာသီတွင်ကြာချိန်----- ထော်လာဂျီ/မော်တော်ဆိုင်ကယ်/ခြေလျင်/လား/မော်တော်ဘုတ်/
အခြား-----

(ဆ) ပတ်ဝန်းကျင်ဆိုင်ရာ သဘာဝဘေးအန္တရာယ်

ဤကျေးရွာတွင် ရေကြီးခြင်းကဲ့သို့ သဘာဝဘေးအန္တရာယ်ကျရောက်ဖူးခြင်း ရှိပါသလား။

မရှိပါ ရှိပါသည် ရှိလျှင်ဖော်ပြပါ ~~၁. ၂. ၃. ၄. ၅. ၆. ၇. ၈. ၉. ၁၀.~~

(ဇ) ကျေးရွာတွင် ဖွဲ့စည်းထားသော အဖွဲ့အစည်းများ

လူထုပဟိုပြုစီမံကိန်းမတိုင်မီ ဤကျေးရွာတွင် ကျေးရွာဖွံ့ဖြိုးရေးအတွက် အစိုးရ (သို့) ရွာသားများကိုယ်တိုင်(သို့) စီမံကိန်းတစ်ခုခုမှ ဖွဲ့စည်းထားသည့် အဖွဲ့အစည်းများရှိပါသလား။

- (၁) နေ့စဉ်ပေးစေ့စေ့၊ ရေကန်၊ မေဇာ၊ စာဖွဲ့
- (၂) များများကျညီနေချေး၊ နာသင်း၊ စာဖွဲ့
- (၃) ဇမ်းကော်မတီ
- (၄) ကမ္ဘာ့သမီးကျေးဇာဖွဲ့
- (၅) ဖိခွေဒွေ၊ ကလေး၊ စောဇီ၊ ကျောက်ကျေး၊ ကာသင်း၊ စာဖွဲ့

(ဈ) အထွေထွေအုပ်ချုပ်ရေး ဦးစီးဌာန (GAD) မှ မှတ်တမ်းတင်ထားခြင်း

ဤကျေးရွာသည် အထွေထွေအုပ်ချုပ်ရေး ဦးစီးဌာန (GAD) မှ မှတ်တမ်းတင်ထားမှု ရှိပါသလား။
 မရှိပါ ရှိပါသည်

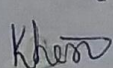
ကျေးရွာခေါင်းဆောင်	အမည် ဦးဇော်အောင်ထွန်း
	လက်မှတ်  နေ့စွဲ ၂၆.၁.၂၀၁၇
လူထုစည်းရုံးရေးမှူး	အမည် ဒေါ်ခင်မိုးခိုင်
	လက်မှတ်  နေ့စွဲ ၂၆.၁.၂၀၁၇

၂၃။ စီမံကိန်းအချိန်ဇယား (ပုံစံ-၂)

ပုံစံ - ၀ - ၂ - စီမံကိန်းစက်ဝန်းအချိန်ဇယား (PC 2)

လမ်းညွှန်ချက်၊ သက်ဆိုင်ရာလူထုစည်းရုံးရေးမှူး/လက်ထောက်နည်းပညာမှူးများမှ စီမံကိန်းစက်ဝန်းအဆင့်တစ်ခုစီပြီးစီးတိုင်း ကျေးရွာနှင့် ကျေးရွာအုပ်စုအတွက် ဤပုံစံကို ဖြည့်သွင်းရမည်။

စည်းရုံးရေးမှူး/ဝန်ထမ်း အမည် ဒေါ်အေးမိုးခွင်

နေ့စွဲ ၂၈.၁.၂၀၁၇ စက်ဝန်းအားအမှတ်ခြစ်ပါ စက်ဝန်း(၁) စက်ဝန်း(၂) စက်ဝန်း(၃) စက်ဝန်း(၄)

ပြည်နယ်/တိုင်း မကွေး မြို့နယ် ပေါက် ကျေးရွာအုပ်စု ၁၁၄၂၆၆၆ ကျေးရွာ ၁၁၄၂၆၆၆

စီမံကိန်းဆောင်ရွက်မှုအဆင့်များ	နေ့စွဲ		အစည်းအဝေးတွင်တက်ရောက်သူအရေအတွက်			
	စတင်သည့်နေ့	ပြီးဆုံးသည့်နေ့	အမျိုးသားအရေအတွက်	အမျိုးသမီးအရေအတွက်	အိမ်ထောင်စုအရေအတွက်	လူမျိုးစုတက်ရောက်သူအရေအတွက်နှင့် လူမျိုးစုအမည်
၁။ ကျေးရွာစီမံကိန်း မိတ်ဆက်အစည်းအဝေး	၂၆.၁.၂၀၁၇	၂၆.၁.၂၀၁၇	၅၇	၇၇	၇၈	၁၃၄ မြန်မာ
၂။ ကျေးရွာဖွံ့ဖြိုးရေး စီမံချက်ရေးဆွဲခြင်းအစည်းအဝေး	၂၇.၁.၂၀၁၇	၂၇.၁.၂၀၁၇	၅၇	၅၆	၆၉	၁၁၃ မြန်မာ
၃။ ကျေးရွာအုပ်စု လုပ်ငန်းဆုံးဖြတ်ချက်ချသည့်အစည်းအဝေး	၆.၂.၂၀၁၇	၆.၂.၂၀၁၇	၆	၅	၁၁	၁၁ မြန်မာ
၄။ မြို့နယ်အဆင့် စီမံကိန်းရေးဆွဲရေးနှင့် အကောင်အထည်ဖော်ရေးကော်မတီ၏ စီမံကိန်း သုံးသပ်မှုအစည်းအဝေး	၁၃.၂.၂၀၁၇	၁၃.၂.၂၀၁၇	မလို	မလို	မလို	မလို
၅။ မြို့နယ် စီမံကိန်းရေးဆွဲရေးနှင့် အကောင်အထည်ဖော်ရေး ကော်မတီ၏ဆုံးဖြတ်မှုကို ရွာသို့ အသိပေးအကြောင်းကြားသည့် အစည်းအဝေး						

၆။ စီမံကိန်းလုပ်ငန်းခွဲစီမံချက်ရေးဆွဲခြင်းအစည်းအဝေး						
၆.၁။ စီမံကိန်းလုပ်ငန်း အကောင်အထည်ဖော်ရေးအစီအစဉ် ရေးဆွဲခြင်း						
၆.၂။ ဝယ်ယူရေးအစီအစဉ် ရေးဆွဲခြင်း						
၆.၃။ ဘဏ္ဍာရေးကုန်ကျမှု လျာထားအစီအစဉ် ရေးဆွဲခြင်း						
၆.၄။ ဖြင့်/ထိန်းအစီအစဉ် ရေးဆွဲခြင်း						
၇။ စီမံကိန်းလုပ်ငန်းခွဲ တိုးတက်မှု တော်ကြည့်အစည်းအဝေး						
၇.၁။ အစည်းအဝေး ပထမအကြိမ်						
၇.၂။ အစည်းအဝေး ဒုတိယအကြိမ်						
၇.၃။ အစည်းအဝေး တတိယအကြိမ်						
၈။ စီမံကိန်းလုပ်ငန်းခွဲ အပြီးသတ်စစ်ဆေးခြင်းအစည်းအဝေး						
၉။ လူထုစစ်ဆေးပွဲအစည်းအဝေး						

၂၄။ ကျေးရွာဖွံ့ဖြိုးရေးဦးစီးဌာန (ပုံစံ-၃)

ပုံစံ - ၈ - ၃ ကျေးရွာဖွံ့ဖြိုးရေး ဦးစီးဌာနအစဉ် (Form PC 3)

လမ်းညွှန်ချက်၊ အဆင့်(၃) ကျေးရွာမှန်းချက်အစည်းအဝေး ပြီးဆုံးသောအခါ ကျေးရွာစီမံကိန်း အထောက်အကူပြု ကော်မတီသည် လူထုစည်းရုံးရေးမှူးအကူအညီဖြင့် ဤပုံစံကိုပြည့်စုံအောင် ဖြည့်သွင်းရမည်။

လူထုစည်းရုံးရေးမှူး/ဝန်ထမ်း အမည် **ဒေါ်ခင်မိုးခိုင်**

နေ့စွဲ **၂၇.၁.၂၀၁၇** စက်ဝန်းအား အမှတ်ခြစ်ပါ (✓) မှ စက်ဝန်း(၁)
 စက်ဝန်း(၂) စက်ဝန်း(၃) စက်ဝန်း(၄)

ပြည်နယ်/တိုင်း **မကွေး** ခြို့နယ် **ပေါက်** ကျေးရွာအုပ်စု **သန့်ပွင့်ခင်း** ကျေးရွာ **သန့်ပွင့်ခင်း**

က။ အခက်အခဲအတားအဆီးများအားဆွေးနွေးခြင်း - ယခုလက်ရှိအခြေအနေတွင် ဤကျေးရွာဖွံ့ဖြိုးတိုးတက်ရေးအတွက် အဓိက အခက်အခဲအတားအဆီးများသည် မည်သည့်များဖြစ်ပါသနည်း။ (အမျိုးသား/သမီး အနည်းဆုံးအခက်အခဲ ၅ ခုစီဖော်ပြပါ)

အမျိုးသား အဖွဲ့မှ တင်ပြသောအခက်အခဲအတားအဆီးများ	အမျိုးသမီး အဖွဲ့မှတင်ပြသောအခက်အခဲအတားအဆီးများ
၁ <input checked="" type="checkbox"/> အလယ်တန်းကျောင်း မရှိသဖြင့် အခြားကျောင်းမှ ပျားသို့ကျောင်း တက်ရသဖြင့် ကလေးများ အချိန်ကုန်၊ လူပင်ပန်း သောအခက်အခဲရှိပါသည်။	၁ <input checked="" type="checkbox"/> ဆေးပေးဆေးရုံ မရှိသဖြင့် ကျန်းမာရေး စောင့်ရှောက်ရေးအတွက် ဖြစ်ရပါသဖြင့် ကလေးများ အချိန်ကုန်၊ လူပင်ပန်း သောအခက်အခဲရှိပါသည်။
၂ <input checked="" type="checkbox"/> ကျောင်းခြံစည်း ရိုးစဉ်ပုံစံမရှိသဖြင့် ကျောင်းသားများ အန္တရာယ်ရှိခြင်းကြောင့် သေဆုံးမှုများ ဖြစ်ပေါ်နေခြင်းကြောင့် အခက်အခဲရှိပါသည်။	၂ <input checked="" type="checkbox"/> အလယ်တန်းကျောင်း မရှိသဖြင့် အခြားကျောင်းမှ ပျားသို့ကျောင်း တက်ရသဖြင့် ကလေးများ အချိန်ကုန်၊ လူပင်ပန်း သောအခက်အခဲရှိပါသည်။
၃ <input checked="" type="checkbox"/> ဆေးပေးဆေးရုံ မရှိသဖြင့် ကျန်းမာရေး စောင့်ရှောက်ရေးအတွက် ဖြစ်ရပါသဖြင့် ကလေးများ အချိန်ကုန်၊ လူပင်ပန်း သောအခက်အခဲရှိပါသည်။	၃ <input checked="" type="checkbox"/> မြို့အလယ်ကျောင်း မရှိသဖြင့် ကျောင်းသားများ အချိန်ကုန်၊ လူပင်ပန်း သောအခက်အခဲရှိပါသည်။
၄ <input checked="" type="checkbox"/> မြို့အလယ်ကျောင်း မရှိသဖြင့် ကျောင်းသားများ အချိန်ကုန်၊ လူပင်ပန်း သောအခက်အခဲရှိပါသည်။	၄ <input checked="" type="checkbox"/> မြို့အလယ်ကျောင်း မရှိသဖြင့် ကျောင်းသားများ အချိန်ကုန်၊ လူပင်ပန်း သောအခက်အခဲရှိပါသည်။
၅ <input checked="" type="checkbox"/> ကျောင်းတိုက် မရှိသဖြင့် ကျောင်းသားများ အချိန်ကုန်၊ လူပင်ပန်း သောအခက်အခဲရှိပါသည်။	၅ <input checked="" type="checkbox"/> သောက်သုံးရေ မရရှိသဖြင့် ကျန်းမာရေး အခက်အခဲရှိပါသည်။

ခ။ မျှော်မှန်းခြင်း - နောင်လာမည့် (၅) နှစ် အတွင်း ကျေးရွာဖွံ့ဖြိုးရေး မျှော်မှန်းလျာထားချက်များအား တင်ပြပါ။

အမျိုးသားအဖွဲ့မှ တင်ပြသောမျှော်မှန်းချက်များ	အမျိုးသမီးအဖွဲ့မှ တင်ပြသောမျှော်မှန်းချက်များ
၁ <input checked="" type="checkbox"/> အလယ်တန်းကျောင်း ဆောက်လုပ်ပြီး ကလေးများ ပညာသင်ရန် အဆင်ပြေပြီး ပညာရေးတိုးတက်ဖွံ့ဖြိုးလာမည်။	၁ <input checked="" type="checkbox"/> ဆေးပေးဆေးရုံ မရှိသဖြင့် ကျန်းမာရေး စောင့်ရှောက်ရေးအတွက် ဖြစ်ရပါသဖြင့် ကလေးများ အချိန်ကုန်၊ လူပင်ပန်း သောအခက်အခဲရှိပါသည်။
၂ <input checked="" type="checkbox"/> ကျောင်းခြံစည်း ရိုးစဉ်ပုံစံမရှိသဖြင့် ကျောင်းသားများ အန္တရာယ်ရှိခြင်းကြောင့် သေဆုံးမှုများ ဖြစ်ပေါ်နေခြင်းကြောင့် အခက်အခဲရှိပါသည်။	၂ <input checked="" type="checkbox"/> အလယ်တန်းကျောင်း မရှိသဖြင့် အခြားကျောင်းမှ ပျားသို့ကျောင်း တက်ရသဖြင့် ကလေးများ အချိန်ကုန်၊ လူပင်ပန်း သောအခက်အခဲရှိပါသည်။
၃ <input checked="" type="checkbox"/> ဆေးပေးဆေးရုံ မရှိသဖြင့် ကျန်းမာရေး စောင့်ရှောက်ရေးအတွက် ဖြစ်ရပါသဖြင့် ကလေးများ အချိန်ကုန်၊ လူပင်ပန်း သောအခက်အခဲရှိပါသည်။	၃ <input checked="" type="checkbox"/> မြို့အလယ်ကျောင်း မရှိသဖြင့် ကျောင်းသားများ အချိန်ကုန်၊ လူပင်ပန်း သောအခက်အခဲရှိပါသည်။
၄ <input checked="" type="checkbox"/> မြို့အလယ်ကျောင်း မရှိသဖြင့် ကျောင်းသားများ အချိန်ကုန်၊ လူပင်ပန်း သောအခက်အခဲရှိပါသည်။	၄ <input checked="" type="checkbox"/> မြို့အလယ်ကျောင်း မရှိသဖြင့် ကျောင်းသားများ အချိန်ကုန်၊ လူပင်ပန်း သောအခက်အခဲရှိပါသည်။

၅	စာစာရင်းအုပ်စု၊ လျှင် ဂျာနယ်၊ သားဖျားစာပေ အဖွဲ့အစည်းများ၊ တိုးပွားလာမည်။	၅	ဆောက်လုပ်ရေး၊ လုပ်ငန်းများ၊ လျှင် ဂျာနယ်၊ သားဖျားစာပေ အဖွဲ့အစည်းများ၊ တိုးပွားလာမည်။
---	--	---	--

ဂ။ လူထုစီမံကိန်း၏ လာမည့် (၄) နှစ်အတွက် အကျုံးမဝင်သော ဦးစားပေး ဖွံ့ဖြိုးတိုးတက်မှု လုပ်ငန်း အစီအစဉ်များအားဖော်ပြပါ။

အဆင့်	ကျေးရွာအတွက် ဦးစားပေး ဖွံ့ဖြိုးတိုးတက်မှု လုပ်ငန်းစဉ်များ	အဆိုပြုသူ (အမျိုးသားများ/ အမျိုးသမီးများ/အမျိုးသား+ အမျိုးသမီး)	ခန့်မှန်းကုန်ကျ စရိတ်	အကျိုးခံစားခွင့်ရှိသူ ခန့်မှန်းခြေ အရေအတွက်
၁	ဖိလစ်ပိုင် (ဖိလစ်ပိုင် + နိုင်ငံခြား)	ကျား + မ	၃၀၀၀၀၀၀	၅၉၈
၂	ဆေးပေး ဆေးကုသ ဆောက်လုပ်ခြင်း	ကျား + မ	၉၅၀၀၀၀	၅၉၈
၃	အပူပေးစနစ်၊ ကျွေးမွေးရေးဆောင်ရွက်ခြင်း	ကျား + မ	၃၄၀၀၀၀၀	၅၉၈
၄	K.၄ ကျွေးမွေးရေးဆောင်ရွက်ခြင်း	မ	၉,၀၀၀,၀၀၀	၅၉၈
၅	ကျွေးမွေးရေး (ကျွေးမွေးရေး)	ကျား	၁၅၀,၀၀၀,၀၀၀	၅၉၈

ဃ။ လူထုစီမံကိန်း၏ လာမည့် (၄) နှစ်အတွက် အကျုံးမဝင်သော ဦးစားပေး ဖွံ့ဖြိုးတိုးတက်မှု လုပ်ငန်း အစီအစဉ်များအားဖော်ပြပါ။

အဆင့်	ကျေးရွာအတွက် ဦးစားပေး ဖွံ့ဖြိုး တိုးတက်မှု လုပ်ငန်းစဉ်များ	အဆိုပြုသူ (အမျိုးသားများ/ အမျိုးသမီးများ/အမျိုးသား+ အမျိုးသမီး)	အခန်းကဏ္ဍ
၁	ရေပေးစနစ်	ကျား	ကျွေးမွေးရေး
၂	စက်မှု၊ လက်မှု သင်တန်း	မ	အသက်မွေးဝမ်းကြောင်း
၃	စိုက်ပျိုးရေး၊ မွေးမြူရေး သင်တန်း	ကျား	စိုက်ပျိုးရေး
၄			
၅			

ခေါင်းဆောင်၊ ကျေးရွာစီမံကိန်းအထောက်အကူပြုကော်မတီမှ အတည်ပြုသည်။

အမည် ဒေါ်ခင်စု လက်မှတ် ခင် နေ့စွဲ ၂၀၂၁.၁၂.၀၁

က. အခက်အခဲအတားအဆီးများအားဆွေးနွေးခြင်း

စဉ်	အမျိုးသား အဖွဲ့မှ တင်ပြသော အခက်အခဲအတားအဆီးများ	စဉ်	အမျိုးသမီး အဖွဲ့မှ တင်ပြသော အခက်အခဲအတားအဆီးများ
၆	ဇီးအားလုံးကောင်းမဖြစ်စေရန် အရေးကြီးပါသည်။	၆	စာဖြင့် ပြန်လည် ပြောဆိုခြင်း မရှိဘဲ သား များစွာ ပေးပို့ရန် ဖိနှိပ်ရခြင်း
၇	လောကီအကျိုးပေးရန် မရှိဘဲ အကျိုးမရှိပါ။	၇	ကျောင်း၊ ဖွဲ့စည်းရန်၊ အလုပ်ပေးခြင်း အစား များစွာ ပေးပို့ရခြင်း
၈	လျှောက်ထားချက်များ မရှိသေးဘဲ ပေးပို့ရခြင်း မရှိပါ။	၈	ပေးပို့ရန် အစား များစွာ ပေးပို့ရခြင်း အစား များစွာ ပေးပို့ရခြင်း
၉	စာသင်ကျောင်း၊ စတင် ဖွဲ့စည်းသော အဖွဲ့မှ တင်ပြသော အခက်အခဲအတားအဆီးများ	၉	K၊ G ကျောင်း၊ စတင် ဖွဲ့စည်းသော အဖွဲ့မှ တင်ပြသော အခက်အခဲအတားအဆီးများ
၁၀	စာသင်ကျောင်း၊ စတင် ဖွဲ့စည်းသော အဖွဲ့မှ တင်ပြသော အခက်အခဲအတားအဆီးများ	၁၀	စာသင်ကျောင်း၊ စတင် ဖွဲ့စည်းသော အဖွဲ့မှ တင်ပြသော အခက်အခဲအတားအဆီးများ

ခ. မျှော်မှန်းခြင်း

စဉ်	အမျိုးသားအဖွဲ့မှ တင်ပြသော မျှော်မှန်းချက်များ	စဉ်	အမျိုးသမီးအဖွဲ့မှ တင်ပြသော မျှော်မှန်းချက်များ
၆	စာဖြင့် ပြန်လည် ပြောဆိုခြင်း မရှိဘဲ သား များစွာ ပေးပို့ရန် ဖိနှိပ်ရခြင်း	၆	စာဖြင့် ပြန်လည် ပြောဆိုခြင်း မရှိဘဲ သား များစွာ ပေးပို့ရန် ဖိနှိပ်ရခြင်း
၇	ကျောင်း၊ ဖွဲ့စည်းရန်၊ အလုပ်ပေးခြင်း အစား များစွာ ပေးပို့ရခြင်း	၇	ကျောင်း၊ ဖွဲ့စည်းရန်၊ အလုပ်ပေးခြင်း အစား များစွာ ပေးပို့ရခြင်း
၈	ပေးပို့ရန် အစား များစွာ ပေးပို့ရခြင်း အစား များစွာ ပေးပို့ရခြင်း	၈	ပေးပို့ရန် အစား များစွာ ပေးပို့ရခြင်း အစား များစွာ ပေးပို့ရခြင်း
၉	K၊ G ကျောင်း၊ စတင် ဖွဲ့စည်းသော အဖွဲ့မှ တင်ပြသော အခက်အခဲအတားအဆီးများ	၉	K၊ G ကျောင်း၊ စတင် ဖွဲ့စည်းသော အဖွဲ့မှ တင်ပြသော အခက်အခဲအတားအဆီးများ
၁၀	စာသင်ကျောင်း၊ စတင် ဖွဲ့စည်းသော အဖွဲ့မှ တင်ပြသော အခက်အခဲအတားအဆီးများ	၁၀	စာသင်ကျောင်း၊ စတင် ဖွဲ့စည်းသော အဖွဲ့မှ တင်ပြသော အခက်အခဲအတားအဆီးများ

အဆင့်	ကျေးရွာအတွက် ဦးစားပေး ဖွံ့ဖြိုးတိုးတက်မှု လုပ်ငန်းစဉ်များ	အဆိုပြုသူ (အမျိုးသားများ/အမျိုးသမီးများ/အမျိုးသား + အမျိုးသမီး)	ခန့်မှန်းကုန်ကျစရိတ်	အကျိုးခံစားခွင့်ရှိသူ ခန့်မှန်းခြေ အရေအတွက်
၆	စာဖြင့် ပြန်လည် ပြောဆိုခြင်း	ကျား + မ	၆,၀၀၀,၀၀၀	၅၉၈
၇	ကျောင်း၊ ဖွဲ့စည်းရန်၊ အလုပ်ပေးခြင်း (ဒုတိယအဆင့်)	ကျား + မ	၆,၅၀၀,၀၀၀	၅၉၈
၈	ကျောင်း (၁၀၅၀၀)	ကျား + မ	၁,၅၀၀,၀၀၀	၅၉၈
၉	ဆိုလာ	ကျား + မ	၅၀၀,၀၀၀	၅၉၈
၁၀	ပန် + Controller	ကျား + မ	၅၀၀,၀၀၀	၅၉၈
၁၁	ကျောင်း၊ ကျေးရွာ၊ ဖွဲ့စည်းရန် (၂၃၆)	ကျား + မ	၅၀၀,၀၀၀	၅၉၈
၁၂	ကျောင်း (၅၀၀၀ ဆန်းဂါလ်)	ကျား + မ	၃,၅၀၀,၀၀၀	၅၉၈
၁၃	မုန့်ပွဲ၊ စာသင်ကျောင်း၊ သံစာပိုဒ်	ကျား	၅၅၀,၀၀၀	၅၉၈
၁၄	ဆေးခန်း၊ ဖွဲ့စည်းရန်၊ အလုပ်ပေးခြင်း	ကျား	၃,၅၀၀,၀၀၀	၅၉၈
၁၅	စာဖြင့် ပြန်လည် ပြောဆိုခြင်း	ကျား	၂,၅၀၀,၀၀၀	၅၉၈

၂၅။ ကျေးရွာအုပ်စုစီမံကိန်းလုပ်ငန်းခွဲရွေးချယ်ခြင်း (ပုံစံ-၄)

ပုံစံ - ၀ - ၄ ကျေးရွာအုပ်စုစီမံကိန်းလုပ်ငန်းခွဲရွေးချယ်ခြင်းပုံစံ (Form PC 4)

လက်ညှန်ရွက်၊ စီမံကိန်းလုပ်ငန်းခွဲရွေးချယ်မှုအစည်းအဝေးပြီးနောက်တွင် ကျေးရွာအုပ်စုမှ CF/TF တို့၏ အကူအညီရယူ၍ ကျေးရွာစီထောက်ကော်မတီမှ လက်မှတ်ရေးထိုးပြီး အဆိုပါပုံစံအား ပြည့်စုံအောင်ဖြည့်သွင်းရမည်။ ဤပုံစံအား ပြည့်စုံစွာဖြည့်သွင်းပြီးပါက ကျေးရွာအုပ်စုမှ မြို့တိုးတက်ရေးစီမံချက်တွင် TPIC သို့ ပေးပို့ရန်အတွက် နောက်ဆက်တွဲအဖြစ် ထားရှိရမည်။ CF မှ ကျေးရွာတစ်ရွာချင်းစီ၏ စီမံကိန်းလုပ်ငန်းခွဲဆိုင်ရာ အချက်အလက်များကို MIS သို့ ထည့်သွင်းရမည်။ (ယခုနှစ်စီမံကိန်းလုပ်ငန်းခွဲ မလုပ်ကိုင်သော ကျေးရွာများ မပါဝင်ပါ။)

ကျေးရွာစည်းရုံးရေးမှူး/ဝန်ထမ်းအမည် **ဒွီးတန်ဖျိုးထွန်း**

နေ့စွဲ	၀၆.၀၂.၂၀၁၇	စက်ဝန်းအားအမှတ်ပြင်ပေးပါ။(V) <input checked="" type="checkbox"/> စက်ဝန်း(၁) <input type="checkbox"/> စက်ဝန်း(၂) <input type="checkbox"/> စက်ဝန်း(၃) <input type="checkbox"/> စက်ဝန်း(၄)
ပြည်နယ်/တိုင်း	မကွေး	ကျေးရွာအုပ်စု
	မြို့နယ်	ပေါက်
	မကွေး	ဘုဒွင်ကင်း

ကျေးရွာအမည်	ဆောင်ရွက်မည့် လုပ်ငန်းများ	အတိုင်းအတာ	စနစ်/နည်း တိုက်ရိုက် အကျိုးခံစားခွင့် ရှိသူများ	အဆိုပြုထင်မြင်ချက်	စနစ်/နည်းကျကျစရိတ်		စုစုပေါင်း
					စီမံကိန်းမှ ထည့်သွင်းမှု	ကျေးရွာမှ ထည့်သွင်းမှု (ခေါ်ပြုပါ) ထည့်သွင်းမှု အမည်/အဖွဲ့	
ဘုဒွင်ကင်း	ရေတွင်း	၈၀ (၅၀၀)	၅၉၇	<input type="checkbox"/> ကျား <input type="checkbox"/> မ <input checked="" type="checkbox"/> ကျား+မ	၁,၅၀၀,၀၀၀	-	၁,၅၀၀,၀၀၀
ဘုဒွင်ကင်း	ဆိလက	၈၀ W ကျွန်း (၃၀)	၅၉၇	<input type="checkbox"/> ကျား <input type="checkbox"/> မ <input checked="" type="checkbox"/> ကျား+မ	၇,၀၀၀,၀၀၀	-	၇,၀၀၀,၀၀၀
ဘုဒွင်ကင်း	ဖန်+Controlley	၆.၅ hp	၅၉၇	<input type="checkbox"/> ကျား <input type="checkbox"/> မ <input checked="" type="checkbox"/> ကျား+မ	၄,၅၀၀,၀၀၀	-	၄,၅၀၀,၀၀၀

ဘုဒွင်ကင်း	ရေတွင်း	၈၀ (၅၀၀)	၅၉၇	<input type="checkbox"/> ကျား <input type="checkbox"/> မ <input checked="" type="checkbox"/> ကျား+မ	၂,၅၀၀,၀၀၀	-	၂,၅၀၀,၀၀၀
ဘုဒွင်ကင်း	ဆိလက စီမံကိန်း လုပ်ငန်း	၂၀ x ၂၀ x ၆ ၅၉၇	၅၉၇	<input type="checkbox"/> ကျား <input type="checkbox"/> မ <input checked="" type="checkbox"/> ကျား+မ	၄,၀၀၀,၀၀၀	-	၄,၀၀၀,၀၀၀

ကျေးရွာအုပ်စု စီမံကိန်းစာတမ်းပုံစံ ၂၅၅၅
 အမည် **ဒွီးတန်ဖျိုးထွန်း** အမည် **ဒွီးတန်ဖျိုးထွန်း**
 လက်မှတ် လက်မှတ်
 ရက်စွဲ **၀၆.၀၂.၂၀၁၇** ရက်စွဲ **၀၆.၀၂.၂၀၁၇**

(၂) ကျေးရွာဒုတိယအကြိမ်အစည်းအဝေးမှတ်တမ်း

ကျေးရွာ ဒုတိယ အကြိမ် အစည်းအဝေး

- နေ့ရက် - ၂၇. ၁. ၂၀၁၇
- အချိန် - နံနက် (၉: ၀၀)
- နေရာ - အုပ်ချုပ်ရေးဌာန
- ဤ - ၁၁၂၅၆၉၈

အစည်းအဝေး မတင်မီ အတန်းဝင်စာရင်းများ ကောက်ယူ၍
 ကျေးရွာအုပ်စု ခုံမင်ဆောင်ရွက် ဖြစ်ပြီး ဗဟိုဌာန (PRA) များကို ဖြန့်ဖြူးပေး
 တင်ပြခြင်းများ ပြုလုပ်ဆောင်ရွက်ပါသည်။ ထို့နောက်တွင် အမျိုးသား၊ အမျိုးသမီး၊
 ညာသန်၊ အင်အား၊ အမျိုးမျိုးချက်၊ ဗဟိုဌာန၊ စားနပ်ရိက္ခာ၊ ပျက်စီးမှုများကို ဖြေ
 ဖယ်ရန် တစ်ခုတည်းပျက်စီးမှုများကို ဦးစားပေး ပြန်လည်ထူထောင်ခြင်း၊
 ချုပ်ခွင့်ပါသည်။

အကျိုးဝင်၊ အကျိုးမဝင်၊ စံနှုန်း၊ အကာအကွယ် အစောင့်များနှင့်
 အဝေးစိတ်ကို ဖြစ်မြဲပါသည်။ ဦးဆောင်တွင် ကျေးရွာစီ စေတနာ့ကော်
 မင်အဖွဲ့ဝင်များက အစီအစဉ်ဖြင့် ဖွဲ့စည်းပါသည်။ အဖွဲ့ဝင်များကို
 ဖြန့်ဖြူးပေးခြင်းကို ပြုလုပ်၍ အချက်အလက်များကို တောင်းယူ၍ အစည်းအဝေး
 ကို စတင်ပေးပါသည်။

အစည်းအဝေးအကြီးအမှတ် - - - - - ၁၁၂၅၆၉၈

(၃) ကျေးရွာအုပ်စုပထမအကြိမ်အစည်းအဝေးမှတ်တမ်း

ဒီပဲခူးပထမ အကြိမ် အစည်းအဝေး

ရက်စွဲ - ၆.၂.၂၀၁၇

- ဥက္ကဋ္ဌ - သဒ္ဓဗ္ဗင်အင်း
- ရေးရာ - ဒီပဲခူးချယ်ရေးဗဟိုဌာန
- အချိန် - (ဝေးထွက်အချိန်) (ဝေးထွက်အချိန်)

ဆွေးနွေး သည့် အကြောင်းအရာ

၁။ လူထု စည်းရုံးရေး ဗဟိုဌာန စီမံကိန်းများနှင့် မိတ်ဆက်ခြင်း၊ အစည်းအဝေးများကို ဖြစ်ပေါ်စေရန်၊ ဆွေးနွေးခြင်း

၂။ ဤကွပ်ကဲရေး အဖွဲ့အစည်းများတွင် မိမိတို့၏ အဖွဲ့အစည်းများကို ဖြစ်ပေါ်စေရန်၊ အစည်းအဝေးများကို ဖြစ်ပေါ်စေရန်၊ အစည်းအဝေးများကို ဖြစ်ပေါ်စေရန်၊ အစည်းအဝေးများကို ဖြစ်ပေါ်စေရန်

အစည်းအဝေးဆုံးဖြတ်ချက်

၁။ စီမံကိန်းရေးရာဌာနများသည် မိမိတို့၏ အစည်းအဝေးများကို ဖြစ်ပေါ်စေရန်၊ အစည်းအဝေးများကို ဖြစ်ပေါ်စေရန်၊ အစည်းအဝေးများကို ဖြစ်ပေါ်စေရန်

၂။ ဤကွပ်ကဲရေး အဖွဲ့အစည်းများတွင် မိမိတို့၏ အဖွဲ့အစည်းများကို ဖြစ်ပေါ်စေရန်၊ အစည်းအဝေးများကို ဖြစ်ပေါ်စေရန်၊ အစည်းအဝေးများကို ဖြစ်ပေါ်စေရန်၊ အစည်းအဝေးများကို ဖြစ်ပေါ်စေရန်

မှတ်တမ်းတင်သူ

အစည်းအဝေးအဖွဲ့အစည်း

အစည်းအဝေးအဖွဲ့အစည်း

လက်မှတ် - Khe

၂၇။ ကဏ္ဍအလိုက်ဦးစားပေးဖွံ့ဖြိုးရေးလုပ်ငန်းစဉ်များ

နောက်ဆက်တွဲ (၄) ကြားနားသောအပိုင်းများအတွက်ဦးစားပေးဖွံ့ဖြိုးရေးလုပ်ငန်းစဉ် အနှစ်ချုပ်

မူရင်းသည်အား VPS ဖွဲ့စည်းထားရှိရပါမည်။ အခြားဌာနများနှင့်ညှိနှိုင်းရန်အတွက်မိတ္တူအား TPIC သို့ပို့ရပါမည်။ MIS data အနေဖြင့်သွင်းရန်မလိုအပ်ပါ။

အဆင့်	လုပ်ငန်း	မည်သူဦးစားပေးလဲ	ကျေးဇူးတင်အပ်သည့်အချိန် (သို့) အုပ်စု	ပြင်ပမှမည်သူထောက်ပံ့မလဲ
၀				
၂				
၃				
၄				
၅				
၀	စီမံကိန်း/အဖွဲ့အစည်း	ကျေးဇူးတင်အပ်သည့်အချိန်	စီမံကိန်း/အဖွဲ့အစည်း	
၂				

မိုးညွှန်၊ ဘဏ္ဍာရေးဝန်ကြီးဌာန

ဒေါ်ခင်မာမာ / ဒုတိယဥက္ကဋ္ဌ

	၂၀၁၃/၂၀၁၄ ခုနှစ်	၁	အခြေခံအုတ်မြစ်	၃
				၄
				၅
	အခြေခံအုတ်မြစ်	၂	အခြေခံအုတ်မြစ်	၆
				၇
				၈
				၉
				၁၀
အခြေခံအုတ်မြစ်		အခြေခံအုတ်မြစ်		

အခြေခံ				အဆင့်			
၂	၃	၄	၅	၆	၇	၈	၉

၂၈။ ကျေးရွာဖွံ့ဖြိုးရေးအစီအစဉ်ဆောင်ရွက်မှုမှတ်တမ်းဓာတ်ပုံများ



ပထမအကြိမ် ကျေးရွာစီမံကိန်းမိတ်ဆက်အစည်းအဝေး ဆောင်ရွက်မှုမှတ်တမ်းဓာတ်ပုံ



ပထမအကြိမ် ကျေးရွာစီမံကိန်းမိတ်ဆက်အစည်းအဝေး ဆောင်ရွက်မှုမှတ်တမ်းဓာတ်ပုံ



စည်းရုံးရေးမှူးများမှ စီမံကိန်းနှင့်ပတ်သက်သည်များ ရှင်းလင်းဆွေးနွေးမှုမှတ်တမ်းခါတ်ပုံ



စည်းရုံးရေးမှူးများမှ စီမံကိန်းနှင့်ပတ်သက်သည်များ ရှင်းလင်းဆွေးနွေးမှုမှတ်တမ်းခါတ်ပုံ



လူမှုဆန်းစစ်ခြင်းနှင့်သုံးသပ်ခြင်းလုပ်ငန်းစဉ်များ ဆွေးနွေးမှုမှတ်တမ်းခါတ်ပုံ



လူမှုဆန်းစစ်ခြင်းနှင့်သုံးသပ်ခြင်းလုပ်ငန်းစဉ်များ ဆွေးနွေးမှုမှတ်တမ်းခါတ်ပုံ



အမျိုးသားများမှ ကျေးရွာဖွံ့ဖြိုးရေးလုပ်ငန်းစဉ်များ ဆွေးနွေးမှုမှတ်တမ်းခါတ်ပုံ



အမျိုးသမီးများမှ ကျေးရွာဖွံ့ဖြိုးရေးလုပ်ငန်းစဉ်များ ဆွေးနွေးမှုမှတ်တမ်းခါတ်ပုံ



ကျေးရွာလူထုမှ စီမံခန့်ခွဲမှုအဖွဲ့ဝင်များအား မဲပေးရွေးချယ်မှုမှတ်တမ်းခါတ်ပုံ



ကျေးရွာလူထုမှ စီမံခန့်ခွဲမှုအဖွဲ့ဝင်များအား မဲပေးရွေးချယ်မှုမှတ်တမ်းခါတ်ပုံ



ကျေးရွာစီမံခန့်ခွဲမှုအဖွဲ့ဝင်များ ရွေးချယ်ပြီးစီးမှုမှတ်တမ်းဓာတ်ပုံ



ကျေးရွာစီမံခန့်ခွဲမှုအဖွဲ့ဝင်များ ရွေးချယ်ပြီးစီးမှုမှတ်တမ်းဓာတ်ပုံ



လူထုဗဟိုပြုစီမံကိန်း

ကျေးလက်လူထုအခြေပြု ၊ ဖွံ့ဖြိုးမှုကိုတိုးရှေးရှု

လူထုဗဟိုပြုစီမံကိန်းရုံး၊ အင်းတော (တောင်စု)၊ ပေါက်မြို့နယ်၊ မကွေးတိုင်းဒေသကြီး။
ရုံးဖုန်း-၀၆၂၄၅၃၅၈

www.cdd.drdmyanmar.org