

ပြည်ထောင်စုသမ္မတမြန်မာနိုင်ငံတော်အစိုးရ

စိုက်ပျိုးရေး၊ မွေးမြူရေးနှင့်ဆည်မြောင်းဝန်ကြီးဌာန

ကျေးလက်ဒေသဖွံ့ဖြိုးတိုးတက်ရေးဦးစီးဌာန

ပေါက်မြို့နယ်



လူထုဗဟိုပြုစီမံကိန်း

National Community Driven Development Project



ကျေးရွာဖွံ့ဖြိုးရေးအစီအစဉ်

Village Development Plan (VDP)

ပေါက်မြို့နယ်၊ ပျဉ်းချောင်းကျေးရွာအုပ်စု၊ ငမိုလေးကျေးရွာ

၂၀၁၇ခုနှစ်

မာတိကာ

အကြောင်းအရာ	စာမျက်နှာ
၁။ မြို့နယ်ပြင်မြေပုံ	၃
၂။ အုပ်စုမြေပုံ	၄
၃။ အုပ်စုတွင်ပါဝင်သောကျေးရွာများစာရင်း	၄
၄။ ကျေးရွာသမိုင်းကြောင်း (ကျေးရွာအခြေခံအချက်အလက်များ)	၅
၅။ လူထုပူးပေါင်းပါဝင်သော လူမှုဆန်းစစ်ခြင်းနှင့်အကဲဖြတ်ခြင်းလုပ်ငန်းစဉ် (PSA/PRA) အကျဉ်းချုပ်ဇယား	၆
၆။ လူမှုရေး နှင့် အရင်းအမြစ်ပြင်မြေပုံ	၇
၇။ လူမှုရေး နှင့် အရင်းအမြစ်ပြင်မြေပုံသုံးသပ်ချက်	၇
၈။ ဥစ္စာနေကြွယ်ဝမှုအဆင့် သတ်မှတ်ချက်ပြပုံ	၈
၉။ ဥစ္စာနေကြွယ်ဝမှုအဆင့်သတ်မှတ်ချက်ဇယားသုံးသပ်ချက်	၈
၁၀။ အရင်းအမြစ် အသုံးပြုမှုနှင့်ထိန်းချုပ်မှု	၉
၁၁။ အရင်းအမြစ် အသုံးပြုမှုနှင့်ထိန်းချုပ်မှု သုံးသပ်ချက်	၉
၁၂။ ရာသီခွင်ပြဇယား	၁၀
၁၃။ ရာသီခွင်ပြဇယားသုံးသပ်ချက်	၁၀
၁၄။ ပင့်ကူအိမ်ပြပုံ (ကျား၊မ)	၁၁
၁၅။ ပင့်ကူအိမ်သုံးသပ်ချက် (ကျား၊မ)	၁၁
၁၆။ အဖွဲ့အစည်းချိတ်ဆက်မှုပြပုံ	၁၂
၁၇။ အဖွဲ့အစည်းချိတ်ဆက်မှုပြပုံသုံးသပ်ချက်	၁၂
၁၈။ အမျိုးသမီး၊ အမျိုးသားများ၏အခက်အခဲပြဿနာများ	၁၃
၁၉။ အမျိုးသမီး၊ အမျိုးသားများ၏ မျှော်မှန်းချက်များ	၁၃
၂၀။ ဦးစားပေးလုပ်ငန်းများရွေးချယ်ခြင်းဇယား	၁၄
၂၁။ ကော်မတီဝင်များစာရင်း	၁၅
၂၂။ ကျေးရွာအချက်အလက်များ (ပုံစံ-၁)	၁၇
၂၃။ စီမံကိန်းအချိန်ဇယား (ပုံစံ-၂)	၂၀
၂၄။ ကျေးရွာဖွံ့ဖြိုးရေးဦးစားပေးအစီအစဉ် (ပုံစံ-၃)	၂၂
၂၅။ ကျေးရွာအုပ်စုစီမံကိန်းလုပ်ငန်းခွဲရွေးချယ်ခြင်း (ပုံစံ-၄)	၂၅
၂၆။ အစည်းအဝေးမှတ်တမ်းများ	၂၇
၂၇။ ကဏ္ဍအလိုက်ဦးစားပေးဖွံ့ဖြိုးရေးလုပ်ငန်းစဉ်များ	၃၀
၂၈။ ကျေးရွာဖွံ့ဖြိုးရေးအစီအစဉ်ဆောင်ရွက်မှုမှတ်တမ်းဇယား	၃၃

၁။ မြို့နယ်ပြမြေပုံ

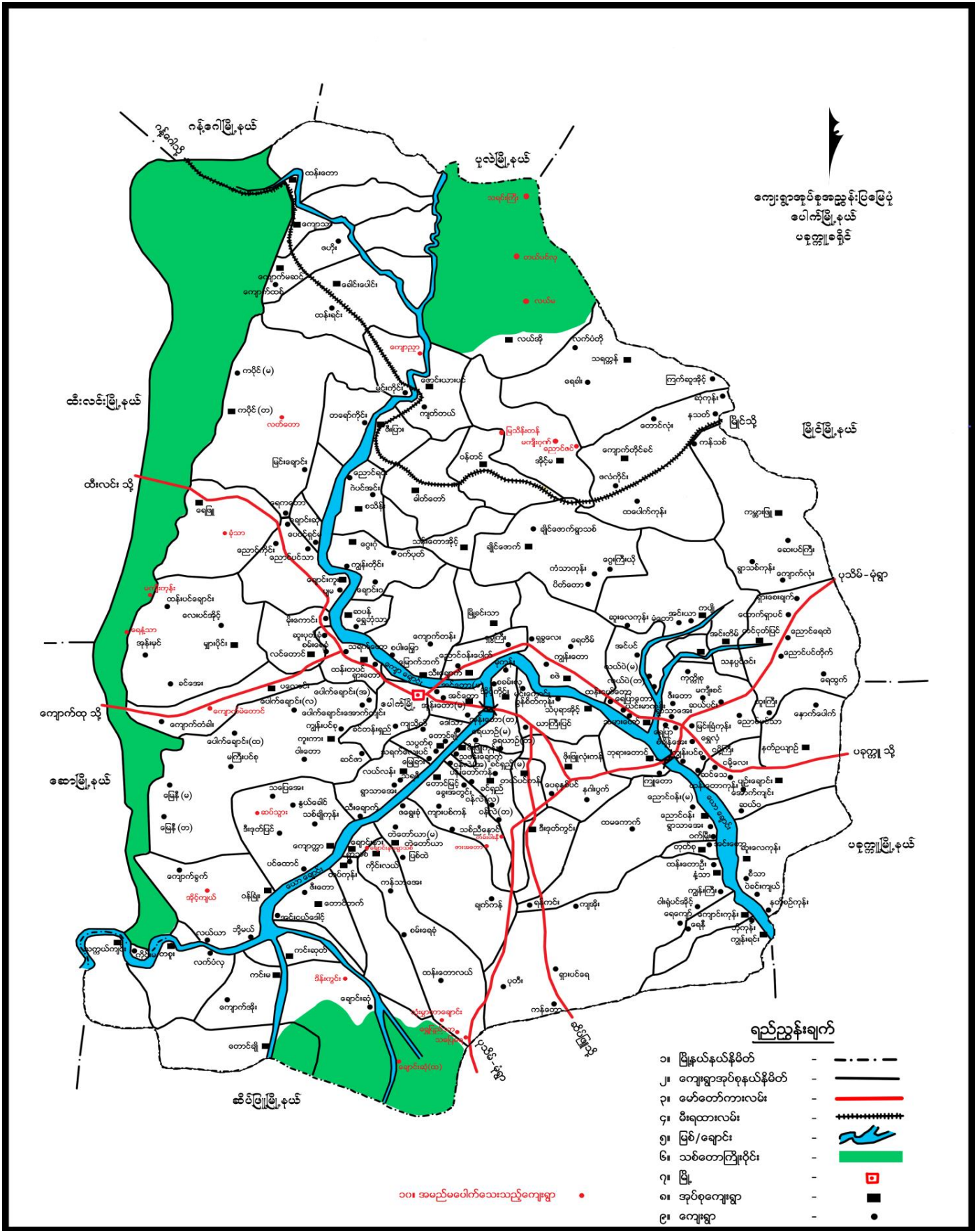

၂။ ကျေးရွာအုပ်စုမြေပုံ

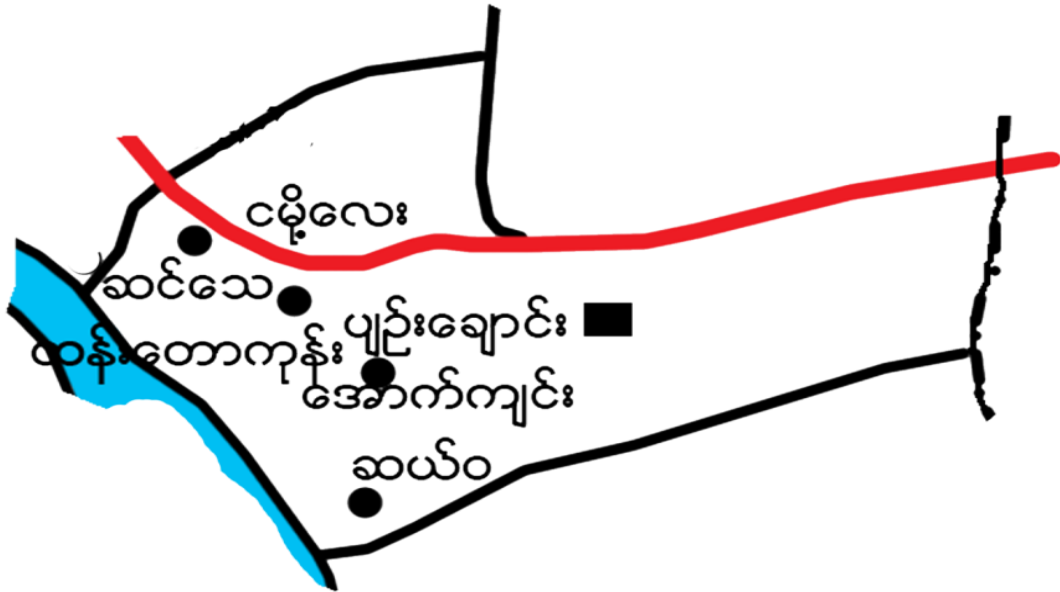

၃။ အုပ်စုတွင်ပါဝင်သောကျေးရွာစာရင်း

- (၁) ဆယ်ဝ
- (၂) ငမိုးလေး
- (၃) ပျဉ်းချောင်း
- (၄) အောက်ကျင်း
- (၅) ထန်းတောကုန်း

ဇေယျဝေ၊ကျေး၊ကွဇာ သမိုင်းကြောင်း

ဇေယျဝေ၊ကွတွင် သူကူးတစ်ဆူ၊ သူနိုးကြီး၊ ကျောင်းတစ်ကျောင်း၊ မူလတန်းကျောင်း (ခွဲ) တစ်ကျောင်း၊ နှစ်၊ နတ်စင်နှစ်စင်ရှိသည်။ ဒါ့အပြင် ကွ (ခွဲ) တွင် ထူးခြားချက်မှာ နတ်စင် နှစ်စင်ရှိခြင်းပင်ဖြစ်သည်။

ဇေယျဝေ၊ကွ၏ မူလနေရာမှာ ကားလမ်း၊ ဒါဗျာဘက် ကုန်းဖြင့်ပေါ်ဖြစ်သည်။ ကျွန်ုပ်တို့၏ ပေါ် ကွတည်ရခြင်းမှာ ဤကလေးချောင်း၏အရပ်တွင် လက်ရှိကားလမ်းအတိုင်း စတင် စေ့ကိုကွယ်ယက်စီးဆင်းလာကြောင်း ဖြစ်သည်။ ကွနေရာမှာ ညီညာဖြင့်ဖြင့် ဖြင့်ဖြင့် မရှိပေ။ ထိုစဉ်က တစ်ကွတည်း ဖြစ်၍ စတင် ခြောက်ကွတန်း ဖြစ်ဖြစ်သည်။ ကွအမည် မှာ စောင်းတွင်းစု ဖြစ်သည်။ စောင်းတွင်းစု ဟုခေါ်ခြင်းမှာ ကုန်းပေါ်၌ တည်ဆောက်ခဲ့၍ နေရာတွင် စောင်းလက်တွင်းများ တူးဖော်ပြီး ရေကို သုံးစွဲ၍ ရသောကြောင့် ဖြစ်သည်။

ထို့နောက် လောကချောင်းသည် ဟင်္သာတဘက်သို့ ရွာဖွဲ့၊ ဖွဲ့၊ ရေကြောင်း၊ ဖွဲ့၊ သွားပြီး ဖြေဖြေ၊ ဖွဲ့ဖြေ များ ပေါ်လာသည်။ ထိုအခါ ထိုကွမှ ဖိုးနှောင်း + မယ်ဒိုင် ဆိုသူ မိသားစုတို့က ဖြေဖြေကုသိုလ်းပြီး စတင်ကွတည်နေကြသည်။ ထိုအခါ မူလကွ အမည် မပေါ်စေ့ဘဲ ကွတည်သူ အမည်ဖြစ် ထိုကွစုကို 'ဖိုးနှောင်း + မယ်ဒိုင်' ဟုခေါ်ကြသည်။

အချို့က သူတို့ နောက်မလိုက်ဘဲ ဒါ့အပြင် တစ်နေရာ၌ ကွတည်နေကြပြန်သည်။ ကျေး၊ကွ နှစ်ကွ ဖြစ်လာပြီး စတင်စု ခြောက်စု ကွဲသွားသည်။ ဒီဒီဒီဒီ အနည်း၊ အများ အလိုက် စတင်စုကို ဇေယျဝေ၊ ဟုခေါ်၍ ခြောက်စုကို ဇေယျဝေ၊ ဟုခေါ်သည်။ ဇေယျ ခေါ်ခြင်းမှာ (ပါးစပ်ကုလင်အရ) ကွအနီး လောချောင်းအစပ်တွင် ငါးကြီးတစ်ကောင် သံများဖြင့် နေသည်ကို တွေ့ရသောကြောင့် 'ငါးကြီး' ဟုခေါ်ရာမှ ကလေးကွ၊ ကျေး၊ ဝေ၊ အခါ 'ဇေယျ' ဟု အမည်တွင်လာသည်။ ထို့ကြောင့် ကွ အမည် မှာလည်း စောင်းတွင်းစု မှ ငါးကြီး၊ ငါးငါး မှ ဇေယျ ဟု အဆင့်ဆင့် အမည် ပြောင်းခဲ့သည်။ ဂျွန် သည် နှစ် ၅၀-နှင့် ၁၃၂၅-က ဇေယျဝေ၊ကွ ဒီဒီဒီဒီမှာ ၂၅- ဒီဒီဒီ သာ ရှိသည်။ လက်ရှိ ဒီဒီဒီဒီမှာ ၇၁- ရှိပြီး ဂျွန်၊ တူ ၃၃၀- လောက်ထိ တိုးတက်လာ သည်ကို တွေ့ရသည်။

၅။ လူထုပူးပေါင်းပါဝင်သော လူမှုဆန်းစစ်ခြင်းနှင့်အကဲဖြတ်ခြင်းလုပ်ငန်းစဉ် (PSA/PRA)

အကျဉ်းချုပ်ဇယား

လူထုပူးပေါင်းပါဝင်သော လူမှုဆန်းစစ်ခြင်းနှင့်အကဲဖြတ်ခြင်းလုပ်ငန်းစဉ် (PSA/PRA) အကျဉ်း

ပေါက်ဖို့နှုန်း

ပျား၊ သွေး၊ အုပ်စု

ဇွဲ၊ ဓား၊ ကျား၊ ကွ

စဉ်	ဒုက္ခရောက်ရှိရာ	ရက်စွဲ	ဦးတည်အုပ်စု	တက်ရောက်သူ			အဓိကအဖွဲ့ဝင်များ
				ကျား	မ	ပေါင်း	
၁	လူမှုစု၊ နှင့် အရပ်၊ အဖွဲ့ မြေပုံ	၁၆.၂.၂၀၁၇	ရပ်မိရပ်မ များ၊ ချစ်သာ၊ အလယ် အလယ်၊ နွမ်းပါး၊ နွမ်းပါးဆုံ၊ လူ ယာအုပ်စုများ	၂၂	၃၃	၅၅	ကဏ္ဍက နယ်စပ်၊ ကျေး၊ လမ်းပန်းဆက်သွယ် ကျေး၊ သီးခြားစုသော စုစု ကျေး၊ လယ်၊ သာ၊ စေ၊ ကျေး အနည်းငယ်ရှိ
၂	ဥစ္စာရန်ကင်း ဝတ္ထုအဆင်၊ သက်တောင့်ကျက်	၁၆.၂.၂၀၁၇	ရပ်မိရပ်မ များ၊ ချစ်သာ၊ အလယ် အလယ်၊ နွမ်းပါး၊ နွမ်းပါးဆုံ၊ လူ ယာအုပ်စုများ	၂၆	၃၀	၅၆	ချစ်သာ၊ အလယ်အလယ်၊ ဆေးဂျီ (၃)၊ နွမ်းပါး၊ မြို့နယ်၊ ကလေးစုစု၊ စိုက်ပျိုးရေးနည်းပါး၊ ပျိုး၊ မွေးမြူပညာနည်းပါး၊ အမျိုးသား၊ ဝမ်း၊ ကျေးအဖွဲ့ များကဲ့သို့၊ တိရစ္ဆာန်ကုန် ကုန်သွယ်မှုများ၊ သတ္တု၊ ကုန်သွယ်မှုများ၊ ကျား၊ တော၊ သစ်တောများ
၃	ပျိုအိုင် မြေ သုံးသပ်ခြင်း	၁၆.၂.၂၀၁၇	ရပ်မိရပ်မ များ၊ ချစ်သာ၊ အလယ် အလယ်၊ နွမ်းပါး၊ နွမ်းပါးဆုံ၊ လူ ယာအုပ်စုများ	၂၂	၃၃	၅၅	စိုက်ပျိုးရေး၊ သစ်တောကုန် များ၊ ကျား၊ ကျေး၊ စိုက်ပျိုးရေး၊ လမ်းပန်းဆက် သွယ်ရေး၊ မြို့တော်များ
၄	ကျေးရွာ မြေပုံ	၁၆.၂.၂၀၁၇	ရပ်မိရပ်မ များ၊ ချစ်သာ၊ အလယ် အလယ်၊ နွမ်းပါး၊ နွမ်းပါးဆုံ၊ လူ ယာအုပ်စုများ	၂၆	၃၀	၅၆	စိုက်ပျိုးရေး၊ သစ်တောကုန် များ၊ ကျေး၊ ကျေး၊ စိုက်ပျိုးရေး၊ လမ်းပန်းဆက် သွယ်ရေး၊ မြို့တော်များ
၅	ပင်၊ ကျွဲ၊ ကိုက် သုံးသပ်ခြင်း	၁၆.၂.၂၀၁၇	ရပ်မိရပ်မ များ၊ ချစ်သာ၊ အလယ် အလယ်၊ နွမ်းပါး၊ နွမ်းပါးဆုံ၊ လူ ယာအုပ်စုများ	၂၂	၃၃	၅၅	စိုက်ပျိုးရေး၊ သစ်တောကုန် များ၊ ကျေး၊ ကျေး၊ စိုက်ပျိုးရေး၊ လမ်းပန်းဆက် သွယ်ရေး၊ မြို့တော်များ
၆	မင်းပုံစံ	၁၆.၂.၂၀၁၇	ရပ်မိရပ်မ များ၊ ချစ်သာ၊ အလယ် အလယ်၊ နွမ်းပါး၊ နွမ်းပါးဆုံ၊ လူ ယာအုပ်စုများ	၂၆	၃၀	၅၆	ကျေး၊ ကျေး၊ ကျေး၊ စိုက်ပျိုးရေး၊ သစ်တောကုန် များ၊ ကျေး၊ ကျေး၊ စိုက်ပျိုးရေး၊ လမ်းပန်းဆက် သွယ်ရေး၊ မြို့တော်များ

၆။ လူမှုရေး နှင့် အရင်းအမြစ်ပြုပြင်မှု



၇။ လူမှုရေး နှင့် အရင်းအမြစ်ပြုပြင်မှုသုံးသပ်ချက်

ပျဉ်းချောင်း၊ အုပ်စု၊ ငယ်စားကျေးရွာ
လူမှုရေး နှင့် အရင်းအမြစ် ပြုပြင်မှု
ဆွေးနွေးခြင်း နှင့် ဆန်းစစ်ခြင်း

- စိုက်ပျိုးရေး၊ မွေးမြူရေး နှင့် လက်ထုပ်လက်အား၊ အခြားဒေသသို့ ခွားကျောက်လုပ်ကိုင်မှု
- အသက်မွေးဝမ်းကျောင်း ဖြစ်ပေါ်သည်
- စိုက်ပျိုးရေး အမျိုးမျိုး၊ အနည်းဆုံး ၅ နှစ်၊ သို့မဟုတ် ၅ နှစ်၊ စိုက်ပျိုးရေး ပေါ်များပါသည်။
- ကျောက်ကြီး၊ သစ်တော၊ စိုက်ပျိုးရေး၊ တောထိခိုက်မှုများ ဖြစ်ပေါ်လာပါသည်။
- သီးခြားစုထိုင်မှု မရှိပါ။
- ကျေးရွာအထူးအားလုံး အန္တရာယ်ကို ကြိုတင်ကာကွယ်ပါသည်။
- ကျေးရွာအတွင်း၊ အခြားသို့ အောင်းချွေးနေထိုင်မှု မရှိ။
- အုပ်စုထိ ၇ နှစ်
- ဆေးပေးခန်း ၇ နှစ်
- သောက်သုံးရေသန့် ၇ နှစ်
- မူလတန်း ၅ နှစ် အလယ်အဆင့် ဝန်း ဖြင့် ၇ နှစ်
- ကျေးရွာလူထု အပေမဟုတ် ၇ နှစ်
- စိုက်ပျိုးရေး အထောက်အကူပြု ပစ္စည်း၊ စိုက်ပျိုးရေး နည်းပညာ လိုအပ်
- သဘာဝအား အန္တရာယ် ကာကွယ်ရန် လိုအပ် (အောင်းချွေး၊ များစွာ၊ ရွာထဲထဲ)
- ရွာတွင်း အဝင်၊ အထွက် ကောင်းမွန်ရန် လိုအပ်
- ဝေငွေတိုးလုပ်ငန်းများ အတွက်၊ ခပ်ပိတ်ဆန်မှုအသေးစားလုပ်ငန်းများ လိုအပ်

၈။ ဥစ္စာနေကြွယ်ဝမှုအဆင့် သတ်မှတ်ချက်ပြပုံ

ပျဉ်းချောင်းကုန်စုံ၊ ငမိုလေးကျေးရွာရှိ ဥစ္စာမရှိအဆင့်သတ်မှတ်ချက်ပြပုံ			
အမျိုးအစား	သတ်မှတ်ချက် ၊ ဥပမာ ၊ ဝိသေသနာ	အိမ်ထောင်စုအရေအတွက်	ရာခိုင်နှုန်း
ချစ်သာ ငြိမ်ဝပ်	အုတ်တက်၊ သွယ်၊ မို၊ နွားစာစားစက်၊ ရှေးကျေး၊ ရှေးကျေး၊ အိမ်ခြံမြေ၊ ယာဇာ (၃) ဧက/လယ်ဧက (၇) ဧကအထက်ရှိ။ အင်ဂျင်စက်ကြီး၊ လှည်း၊ နွား	၁၅	၂၁%
အလယ်အလတ်	ထက်က၊ သွယ်၊ မို၊ ကြမ်း၊ ခင်း၊ ယာဇာ (၂) ဧက/လယ်ဧက (၂) ဧကရှိ။ ဆိုင်ကယ်၊ ဖုန်း၊ ရေစောင်းစက် အသေးရှိ။	၂၅	၃၆%
ဆင်းရဲ နွမ်းပါး	ထက်က၊ သွယ်၊ မို၊ ကြမ်း၊ ခင်း၊ ယာ/ဧက၊ လယ်ဧကမရှိ။ ဆိတ်၊ နွား၊ ရွေး၊ ဘက်ယူကြောင်း။ လက်ပုပ်လက်စား။	၃၀	၄၃%
ခုစုပေါင်း		၇၀	၁၀၀%

၉။ ဥစ္စာနေကြွယ်ဝမှုအဆင့်သတ်မှတ်ချက်အလေးသုံးသပ်ချက်

ပျဉ်းချောင်းကုန်စုံ၊ ငမိုလေးကျေးရွာ
 ဥစ္စာမရှိအဆင့်သတ်မှတ်ချက်
 ဆွေးနွေးခြင်းနှင့် အချက်အလက်

- ဆင်းရဲနွမ်းပါးသူအိမ်ထဲ (၃၀) ရှိ။
- ယာ/ဧက /လှည်း၊ နွားမရှိ။ အလုပ်အကိုင် အခွင့်အလမ်း၊
လှည်းပါး၊ လောကဏာ၊ ဆင်းရဲပါးပါး။
- ဆင်းရဲ၊ ချမ်းသာမခွဲခြားဘဲ ညီညွတ်အတူပူး
ပေါင်းရေ၊ ဆွဲနိုင်ရန် လက်ထဲပေါ်။
- ဆင်းရဲနွမ်းပါးသူများ၏ တင်ပို့ချက်များကို ငြိစား
ပေးဆွေးနွေးပါမည်။
- မူလတန်းကျောင်းတိုင်း၌ ဖွဲ့စည်းပေးရန်အတွက်
ဆင်းရဲနွမ်းပါးသူ၊ ဂူသူ/သား၊ အားလုံး အလုပ်အကိုင် အ
ခွင့်အလမ်းများ ရရှိ ဖြစ် စေရေး ဖွဲ့စည်းလာမည်။
- ရှေ့ကတည်းက ဆောက်ခြင်းအတွက် တစ်ရွာလုံး စေ
သားအဖွဲ့များ ဖွဲ့စည်းပေးမည်။
- လျှပ်စစ်မရှိ ရှိ ခြင်းအတွက် လူနေမှု အဆင့် အတန်းခြင်း
အားလုံးအသုံးပြုပေးမည်။ လှည်း၊ နွား၊ လှည်း၊ လှည်း၊ လှည်း၊ လှည်း၊
ဝန်၊ ဘက်စုံဖွဲ့ ဖြစ်တိုးတက်လာမည်။

၁၀။ အရင်းအမြစ် အသုံးပြုမှုနှင့်ထိန်းချုပ်မှု

ပျဉ်းချောင်းအုပ်စု၊ ငမိုလေးကျေးရွာ

အရင်းအမြစ်များအသုံးပြုမှုဇယား

ကျား	မ	ကျား+မ
ဆေးလုံးကွင်း	ထံရည်	ဆိုင်းကယ်
ကား	အိမ်ချုပ်စက်	ဖျန်း၊ စား
ထွန်စက်	ယက်ကန်းစင်	တိဇွီ
ပျဉ်း/နွား	ဂစ်ခွင်	လယ်/ယာ
ဆောက်လုပ်ရေးပစ္စည်း	ခြားခုံ	ခြေ၊ ငှက်
ဂျေဟောင်းစက်		ဂေါ်၊ ပေါက်
ပျပ်စစ်သုံးပစ္စည်း		ဖြား၊ စာရေးကိရိယာ
အင်ဂျင်စက်		စောင်

ပျဉ်းချောင်းအုပ်စု၊ ငမိုလေးကျေးရွာ

အရင်းအမြစ်များထိန်းချုပ်မှုဇယား

ကျား	မ	ကျား+မ
ဆေးလုံးကွင်း/ကား		
ထွန်စက်၊ ပျဉ်း/နွား		
ဆောက်လုပ်ရေးပစ္စည်း		
ဂျေဟောင်းစက်၊ လျှပ်စစ်သုံးပစ္စည်း၊ အင်ဂျင်စက်		
ထံရည်၊ အိမ်ချုပ်စက်		
ယက်ကန်းစင်၊ ဂစ်ခွင်		
ခြားခုံ၊ ဆိုင်းကယ်		
ဖျန်း၊ စား/တိဇွီ၊ လယ်		
ယာ၊ ဆေး/ဆောင်		
ဂေါ်၊ ငှက်၊ ပေါက်ဖြား		
စာရေးကိရိယာ		

၁၁။ အရင်းအမြစ် အသုံးပြုမှုနှင့်ထိန်းချုပ်မှု သုံးသပ်ချက်

ပျဉ်းချောင်းအုပ်စု၊ ငမိုလေးကျေးရွာ

ပိုင်ဆိုင်မှုသုံးသပ်ခြင်း

ဆွေးနွေးခြင်းနှင့် ဆန်းစစ်ခြင်း

- အမျိုးသမီးများက သုံးပြုသော ဂင်းခြစ်များမှာ - တံရင်၊ အိမ်ချုပ်စက်၊ ယက်ကန်းစင်၊ ဂစ်ခွင်၊ ခြားခုံ။
- အမျိုးသားများက သုံးပြုသော ဂင်းခြစ်များမှာ - ဆေးလုံးကွင်း/ကား၊ ထွန်စက်၊ ပျဉ်း/နွား၊ ဆောက်လုပ်ရေးပစ္စည်း၊ ဂျေဟောင်းစက်၊ လျှပ်စစ်သုံးပစ္စည်း၊ အင်ဂျင်စက်။
- နှစ်ဦးလုံးအသုံးပြုသော ဂင်းခြစ်များမှာ - ဆိုင်းကယ်၊ ဖျန်း၊ တိဇွီ၊ လယ်/ယာ၊ ငှက်၊ ဂေါ်၊ ပေါက်ဖြား၊ စာရေးကိရိယာ၊ ဆေး/ဆောင်

အမျိုးသားများက ထိန်းချုပ်ပါသည်။

- အမျိုးသားများကသာ ထိန်းချုပ်ကြပါသည်။
- အမျိုးသမီးများကို ပါဝင်ခွင့်၊ ထိန်းချုပ်ခွင့်၊ ဆွေးနွေးခွင့်၊ ဆုံးဖြတ်ပိုင်ခွင့်များ ပေးလျှင် ကျား/ပုဂံကား စုပေါင်းမျှမျှ ဂျာမီမည်ဖြစ်ပါသည်။

၁၂။ ရာသီခွင်ပြဇယား

ပျဉ်းချောင်းအုပ်စု၊ ငမိုးလေးကျေးရွာ
ကာသီခွင်ပြဇယား

အကြောင်းအရာ	ဇန်နဝါရီ	ဖေဖော်ဝါရီ	မတ်	ဧပြီ	မေ	ဇွန်	ဇူလိုင်	ဇူလိုင်	စက်တင်ဘာ	အောက်တိုဘာ	နိုဝင်ဘာ	ဒီဇင်ဘာ
ပိုက်ပျိုးကျ												
ကုသီဥတု												
ဝေဇွေ	၈၈၈	၈	၈	၈	၈	၈	၈	၈	၈	၈	၈	၈၈၈
ထွက်ဇွေ	၉၉	၉၉	၉၉	၉၉	၉၉	၉၉	၉၉	၉၉	၉၉	၉၉	၉၉	၉၉
လယ်၊ ဝတ်၊ ဆက်ပွတ်ရေး												
ပွဲတော်			*			*					*	
ကျန်းမာရေး			*	*	*			*	*	*		*

၁၃။ ရာသီခွင်ပြဇယားသုံးသပ်ချက်

ပျဉ်းချောင်းအုပ်စု၊ ငမိုးလေးကျေးရွာ
ကာသီခွင်ပြဇယား
ဆွေးနွေးခြင်းနှင့် ဆန်းစစ်ခြင်း

- အဓိကလုပ်ငန်းများ၊ လယ်ယာ၊ ယာ၊ ဖြေစိုက်ပျိုးကျေးရွာ၊ လုပ်ကိုင်
- အမှားလျက်လုပ်ကိုင်ကြသည်။
- လယ်ယာ/ဖြေစိုက်ပျိုးကျေးရွာ၊ လုပ်ကိုင်များ <၃၀>
- အမှားလျက်များ <၄၀>
- အမျိုးသမီး၊ ဦးစီးဌာနအဖွဲ့ <၂၀>
- တစ်နှစ်ပတ်လုံး မလုပ်ကိုင်နိုင်ပါ။
- အဓိကလုပ်ငန်း မလုပ်ကိုင်ဘဲ အချိန်မှာ မျှော်မျိုး၊ မြို့ရွာ၊ ထင်းခွေ
- ဆင်းရဲနွမ်းပါးသူများ ကျွန်ုပ်တို့ လုပ်ကိုင်ကြပါသည်။
- လယ်ယာ/ဖြေစိုက်ပျိုးသူများ များ မျှဝေခြင်း <၁၀၀၀၀၀>
- အမှားလျက်များလုပ်ငန်းစဉ်မှာ များ မျှဝေခြင်း <၅၀၀၀၀၀>
- တစ်နှစ်တာအတွင်းမှာ ဝေဇွေနှင့် အသုံးစရိတ် မလုံလောက်ပါ။
- မလုံလောက်သောကိစ္စများမျှော်မျိုး သည်ဆီမှ အခြားပစ္စည်းများ ဝေဇွေတို့
- များမျှော်မျိုး တစ်နှစ်တာအတွင်း များမျှော်မျိုး / ဆည်ခြင်း တစ်နှစ်တာ
- ထောင်သူများ ကျွန်ုပ်တို့ မျိုးစေ့၊ မျိုးစေ့၊ မျိုးစေ့ အဓိက အ
- များမျှော်မျိုး စိုက်ပျိုးရေး မလုပ်ကိုင်ဘဲ ဝေဇွေနှင့် ကျေးရွာ
- မျိုးစေ့၊ အမျိုးသား၊ မျိုးစေ့၊ မျိုးစေ့၊ ဝေဇွေ က များ
- မျိုးစေ့၊ အမျိုးသမီး၊ မျိုးစေ့၊ မျိုးစေ့၊ မျိုးစေ့၊ မျိုးစေ့
- ဝေဇွေ လုပ်ကိုင် ဆောင်ရွက်ပါ။ အမျိုးသမီးများ ကျွန်ုပ်တို့ ဝေဇွေ
- ကျေးရွာ ဝေဇွေ ထက်သန်ပြီး မြေယာများ များမျှော်မျိုး

၁၄။ ပင့်ကူအိမ်ပြပုံ (ကျားမ)

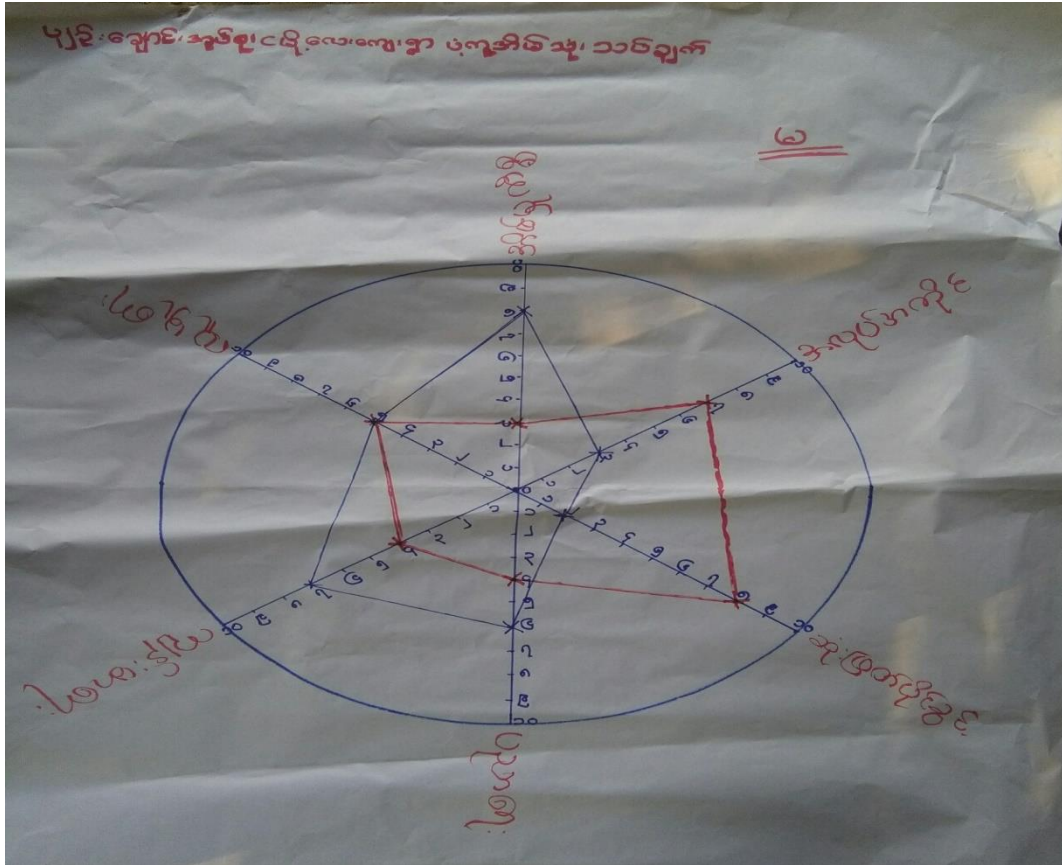

၁၅။ ပင့်ကူအိမ်သုံးသင်ချက် (ကျားမ)

ပျဉ်းချောင်းအုပ်စု၊ ငမိုလေးကျေးရွာ
ပင့်ကူအိမ်သုံးသင်ချက်
ဆွေးနွေးခြင်းနှင့် ဆန်းစစ်ခြင်း

- အိမ်ရေကြီး များကို အမျိုးသမီးများမှာ လုပ်ကိုင်ရသောအခါ
- အမျိုးသမီးများကို ပါဝင်ခွင့်၊ ဆွေးနွေးခြင်း၊ ဆုံးဖြတ်ပိုင်ခွင့်၊ ပေးပို့ရမည်။
- ကြမ်းတမ်းသော အလုပ်အကိုင်များကို အမျိုးသမီးများကို
- အမျိုးသားများက ညာတာကျ ပေးရမည်။
- အိမ်ရေကြီးများကို အချိန်အလျောက် လုပ်ကိုင်ရသောအခါ
- ကြမ်းတမ်းသော အလုပ်အကိုင်များကို မလုပ်နိုင်။
- အမျိုးသမီး ပါဝင်ခွင့်၊ ဆွေးနွေးခြင်း၊ ဆုံးဖြတ်ပိုင်ခွင့်၊ မကျ
- အမျိုးသမီးများသာ တိုးတက်ရန် ပါဝင်ခွင့်၊ ဆုံးဖြတ်ပိုင်ခွင့်၊ ဆွေးနွေးခြင်း၊ ပေးရမည်။
- အမျိုးသား / အမျိုးသမီး လုပ်ကိုင်ခွင့်၊ အလုပ်ပေးရမည်။
- အမျိုးသမီးများကို ဘက်စုံနည်းပညာ သင်တန်းများ ပေးရမည်။

၁၆။ အဖွဲ့အစည်းချိတ်ဆက်မှုပြပုံ

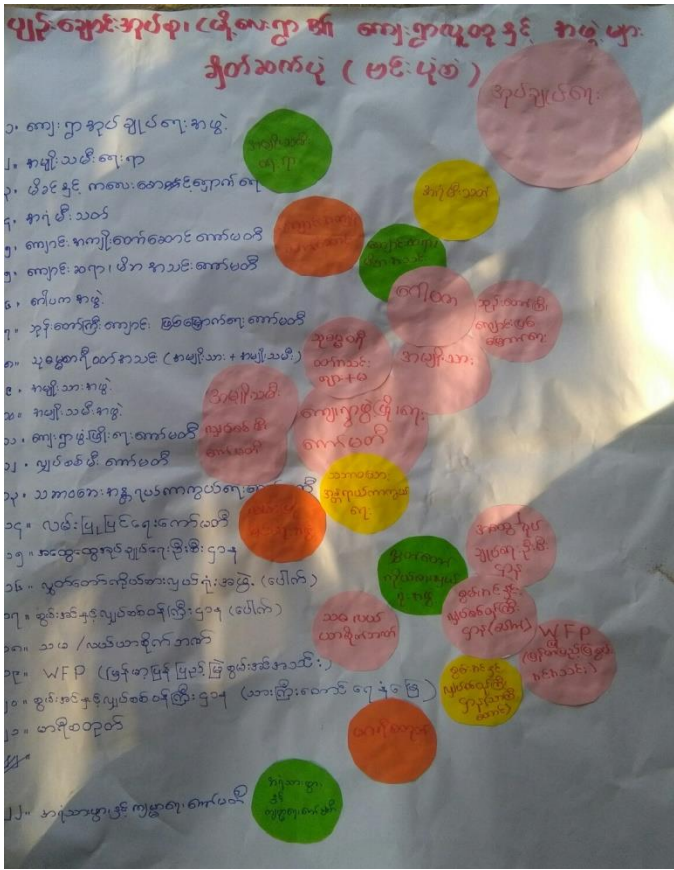

၁၇။ အဖွဲ့အစည်းချိတ်ဆက်မှုပြပုံသုံးသပ်ချက်

ပျဉ်းချောင်းအုပ်စု၊ ငိုဗေးကျေးရွာ
မင်းပုံစံ
ဆွေးနွေးခြင်းနှင့် ဆန်းစစ်ခြင်း

- မရှိပါ။

- ကျေးရွာအုပ်ချုပ်ရေးအဖွဲ့ / ဂေါ်ပက / အမျိုးသား / အမျိုးသမီး / သုခမ္မစာအိုဝတ်အသင်း (၇၆ နှစ်အရပ်)

- သမ / လယ်ယာစိုက်ပျိုးရေး (စီးပွားရေး)

- ကျေးရွာအုပ်ချုပ်ရေး / ဂေါ်ပက / သုခမ္မစာအိုဝတ်အသင်း / အုန်းတော်ကြီးကျေးရွာ ဖြစ်ကြောက်ရေးကော်မတီ / အမျိုးသား / အမျိုးသမီး (အာသာရေး)

- ဖိတ်နှင့် ကလေးစောင့်ရှောက်ရေး / အမျိုးသမီးရေးရာ / သုခမ္မစာအို / အမျိုးသမီး (အမျိုးသမီးပါတီသောအဖွဲ့) / ကျေးရွာ ဖွံ့ဖြိုးရေး / ကျောင်း အမျိုးတော်အသင်း / ကျောင်းသားမိတ်အသင်း / အုန်းတော်ကြီးကျေးရွာ ဖြစ်ကြောက်ရေး

- အုပ်ချုပ်ရေး / အရံစီးသတ် / ဂေါ်ပက / လျှပ်စစ်မီးလင်းရေး / အမျိုးသား / လမ်းပြုပြင်ရေး / သဘာဝဘေးအန္တရာယ်ကာကွယ်ရေး / အမျိုးသမီးမပါတီသောအဖွဲ့

- အုပ်ချုပ်ရေး / ကျေးရွာဖွံ့ဖြိုးရေးကော်မတီ / အမျိုးသား / အမျိုးသမီး / သမ / လယ်ယာစိုက်ပျိုးရေး

- ဖွံ့ဖြိုးရေးတွင် ကျေးရွာခေါင်းဆောင်များ သူနှင့် အဓိကအရပ် ကဏ္ဍာတွင် ပါဝင်သည်။

- ချိတ်ဆက်မှုတွင် ကောင်းမွန်သည်။

ဦးစားပေးလုပ်ငန်းရွေးချယ်ခြင်းဇယား
 ပျဉ်းကျောင်းကွယ်၊ မြို့စားကျ

ဦးစားပေး	လုပ်ငန်းစဉ်	မဲအရေအတွက်
၄	ဆေးပေးခန်း၊ တည်ဆောက်ခြင်း m+u	၉၆
၁	ကျောက်တံတားတည်ဆောက်ခြင်း m+u	၂၄၇
၃	ကွန်ကရစ် ဖိတ်စက်စက်စက် ခွင်းခွင်းဖော်ခြင်း m	၁၀၉
၈	ကျောင်းခြံစည်းကိုင်ခြင်း u	၅၃
၆	လျှပ်စစ်ဖို m	၈၇
၂	မူလတန်းကျောင်း ဖြစ်ဆင်ခြင်း m+u	၁၂၂
၅	စာကြည့်တိုက်တည်ဆောက်ခြင်း m+u	၉၂
၇	ကွန်ကရစ်လမ်းများဖွဲ့ခြင်း m+u	၇၉
၉	ကျောင်းသားဖိတ်စက်စက်စက် များ ဖွဲ့ခြင်း u	၁၅

၂၁။ ကော်မတီဝင်များစာရင်း

(၁) ကျေးရွာစီမံကိန်းအထောက်အကူပြုကော်မတီဝင်များစာရင်း

ကျေးရွာစီမံကိန်းအထောက်အကူပြုကျေးရွာကော်မတီဝင်များစာရင်း
 ဝေါက်ဖွဲ့နည်း၊ ဗျဉ်းချောင်းအုပ်စု၊ ဗဟိုဌာန၊ ကျေးရွာ

စဉ်	အမည်	ကျား/မ	ရာထူး/အရာ
၁။	ဦးကျော်စွာ	ကျား	ကျေးရွာစီမံကိန်းဥက္ကဋ္ဌ
၂။	ဒေါ်ဇော်စွာ	မ	ကျေးရွာစီမံကိန်းဥက္ကဋ္ဌ
၃။	ဒေါ်ခင်အောင်	မ	ဆေးဇာတိဦးစီးဌာန၊ ဆယ်ကော်မတီ (ဥက္ကဋ္ဌ)
၄။	ဦးအောင်အောင်	ကျား	ဆေးဇာတိဦးစီးဌာန၊ ဆယ်ကော်မတီ (ကွပ်ကဲရေးမှူး)
၅။	ဦးကျော်စွာ	ကျား	ဝယ်ယူရေးဆယ်ကော်မတီ (ဥက္ကဋ္ဌ)
၆။	ဒေါ်ဇော်စွာ	မ	ဝယ်ယူရေးဆယ်ကော်မတီ (ကွပ်ကဲရေးမှူး)
၇။	ဒေါ်ခင်အောင်	မ	ဝယ်ယူရေးဆယ်ကော်မတီ (ကွပ်ကဲရေးမှူး)
၈။	ဦးဦးဝင်းအောင်	ကျား	လုပ်ငန်းရေးရာနှင့် ဖွံ့ဖြိုးရေးဦးစီးဌာန၊ ဆယ်ကော်မတီ (ဥက္ကဋ္ဌ)
၉။	ဒေါ်လှလှအောင်	မ	လုပ်ငန်းရေးရာနှင့် ဖွံ့ဖြိုးရေးဦးစီးဌာန၊ ဆယ်ကော်မတီ (ကွပ်ကဲရေးမှူး)
၁၀။	ဦးအောင်ကျော်စွာ	ကျား	ဝေဖန်အကူပြုအဖွဲ့ဝင်၊ ဥက္ကဋ္ဌအဖွဲ့ဝင်၊ ဆယ်ကော်မတီ
၁၁။	ဒေါ်စွာ	မ	ဝေဖန်အကူပြုအဖွဲ့ဝင်၊ ဥက္ကဋ္ဌအဖွဲ့ဝင်၊ ဆယ်ကော်မတီ
၁၂။	ဦးအောင်ကျော်စွာ	ကျား	ဧည့်သည်၊ ကိုဇ
၁၃။	ဦးခင်အောင်	ကျား	ကျေးရွာစီမံကိန်းဥက္ကဋ္ဌ
၁၄။	ဒေါ်ခင်လှလှ	မ	ကျေးရွာစီမံကိန်းဥက္ကဋ္ဌ

(၂) ကျေးရွာအုပ်စုစီမံကိန်းအထောက်အကူပြုကော်မတီဝင်များစာရင်း

ကျေးရွာအုပ်စု စီမံကိန်းအထောက်အကူပြုကော်မတီဝင်များစာရင်း

ပေါက်မြို့နယ်

ပျဉ်းလှောင်းအုပ်စု

ပျဉ်းလှောင်းကျေးရွာ

စဉ်	အမည်	ကျား / မ	ရာထူး / တာဝန်
၁	ဦးတင်စောဝင်း	ကျား	ကျေးရွာအုပ်စုစီမံကိန်းဥက္ကဋ္ဌ
၂	ဒေါ်လှဝင်းစွာ	မ	ကျေးရွာအုပ်စုစီမံကိန်းဥက္ကဋ္ဌ
၃	ဦးစောအေး	ကျား	(ဘဏ္ဍရေး၊ ကော်မတီ) (ဥက္ကဋ္ဌ)
၄	ဒေါ်အေးအေး	မ	ဘဏ္ဍရေး၊ ကော်မတီ (အတွင်းရေးမှူး)
၅	ဦးဖိုးတင်	ကျား	ဘဏ္ဍရေး၊ ကော်မတီ (အဖွဲ့ဝင်)
၆	ဦးသန်းအောင်	ကျား	အခြားအဖွဲ့ဝင်
၇	ဦးကျော်စွာ	ကျား	အခြားအဖွဲ့ဝင်
၈	ဒေါ်အောင်စွာ	မ	အခြားအဖွဲ့ဝင်
၉	ဒေါ်ခင်အေး	မ	အခြားအဖွဲ့ဝင်
၁၀	ဒေါ်အေးအေး	မ	အခြားအဖွဲ့ဝင်
၁၁	ဒေါ်အေးအေး	မ	ဝေဖန်အကြံပြုပေးကြားချက်ဖြေရှင်းရေး (ဥက္ကဋ္ဌ)
၁၂	ဦးကျော်စွာ	ကျား	ဝေဖန်အကြံပြုပေးကြားချက်ဖြေရှင်းရေး (အတွင်းရေးမှူး)
၁၃	ဦးစောအေး	ကျား	ဝေဖန်အကြံပြုပေးကြားချက်ဖြေရှင်းရေး (အဖွဲ့ဝင်)

၂၂။ ကျေးရွာအချက်အလက်များ (ပုံစံ-၁)

ပုံစံ - ၀ - ၁ ကျေးရွာအခြေခံအချက်အလက်များ (Form PC 1)

လက်ညွှန်ချက်၊ ကျေးရွာတစ်ရွာသို့ ပထမဆုံးမိတ်ဆက်ခရီး သွားရောက်သောအခါ လူထုစည်းရုံးရေးမှူးသည် ကျေးရွာ ခေါင်းဆောင်များအား ကျေးရွာအချက်အလက်များကို မေတ္တာရပ်ခံ၍ တောင်းခံရသည်။ ဤအချက်အလက်များကို စီမံကိန်း မိတ်ဆက်အစည်းဝေးမတိုင်မီတောင်းခံရမည်။ စီမံကိန်းမိတ်ဆက်အစည်းဝေးတွင် လူထုစည်းရုံးရေးမှူးသည် ဤအချက်အလက် များအား ဝစ်ဆေးပြီး မှန်ကန်အောင်ပြုလုပ်ရမည်။ ပြီးနောက်တွင် လူထုစည်းရုံးရေးမှူးမှ သတင်းအချက်အလက်ထဲသို့ Tablets မှ တဆင့် ဖြည့်သွင်းရမည်။

ကျေးရွာခေါင်းဆောင် အမည် ဒေါ်အောင်ကျော်ဇွင်	ကျေးရွာခေါင်းဆောင်၏ ဖုန်းနံပါတ် ၀၉-၇၆၁၂၅၅၃၈၅	လူထုစည်းရုံးရေးမှူး၏ အမည် ဒေါ်အောင်အေး၊ ဒေါ်ခင်မိုးခိုင်
ပြည်နယ်၊တိုင်းဒေသကြီး မကွေး	မြို့နယ် ပေါက်	ကျေးရွာအုပ်စု ပျဉ်းချောင်း
		ကျေးရွာ ဇေယျာ

က။ လူဦးရေ

လူမျိုးစု	အိမ်ထောင်စုအရေအတွက်	ကိုးကွယ်သည့်ဘာသာ	အိမ်ထောင်စုအရေအတွက်
လူမျိုးစု (၁) မြန်မာ	၇၀	ဘာသာ (၁) ဗုဒ္ဓ	၇၀
လူမျိုးစု (၂) -----		ဘာသာ (၂) -----	
လူမျိုးစု (၃) -----		ဘာသာ (၃) -----	
လူမျိုးစုရော -----		ဘာသာရော -----	
အခြား			
	အရေအတွက်		
မသန်စွမ်းသူများ	၁၀		
သက်ကြီးရွယ်အိုများ (၆၅ နှစ် နှင့် အထက်)	၃၀		
စစ်ဘေးရှောင်	-		

	အမျိုးသား (အရေအတွက်)	အမျိုးသမီး (အရေအတွက်)
လူဦးရေ		
လူမျိုးစု (၁) မြန်မာ	၁၇၃	၂၂၂
လူမျိုးစု (၂) -----		
လူမျိုးစု (၃) -----		
အခြား		
အိမ်ထောင်ဦးစီး	၅၀	၂၀

၃၉၅

(ခ) အခြေခံအထောက်အအံ့ အသုံးအဆောင်များ

စာသင်ကျောင်း	အမှတ် ခြံပါ	ကျန်းမာရေး	အမှတ် ခြံပါ	ဘာသာရေး အထောက် အအံ့များ	အမှတ် ခြံပါ
အထက်တန်းကျောင်း	<input type="checkbox"/>	ဆေးရုံ	<input type="checkbox"/>	စေတီ	<input checked="" type="checkbox"/>
အလယ်တန်းကျောင်း	<input type="checkbox"/>	ကျန်းမာရေးဌာန	<input type="checkbox"/>	ဘုန်းကြီးကျောင်း	<input checked="" type="checkbox"/>
မူလတန်းကျောင်း	<input checked="" type="checkbox"/>	ကျန်းမာရေးဌာနခွဲ	<input type="checkbox"/>	ဟိန္ဒူဘုရားကျောင်း	<input type="checkbox"/>
မူကြိုကျောင်း	<input type="checkbox"/>	ဆေးပေးခန်း	<input type="checkbox"/>	ခရစ်ယာန်ကျောင်း	<input type="checkbox"/>
အခြား	<input type="checkbox"/>	အခြား	<input type="checkbox"/>	ဗလီ	<input type="checkbox"/>
				အခြား	<input type="checkbox"/>
မှတ်ချက်		မှတ်ချက်		မှတ်ချက်	

(ဂ) ကျွမ်းကျင်သူများမှတ်တမ်း (ကျေးရွာတွင်နေထိုင်သော သို့မဟုတ် တခြားရွာမှလာရောက်သော ကျွမ်းကျင်သူများ)

(၁) စာသင်ကျောင်း			(၂) ကျန်းမာရေး			(၃) လက်မှုပညာရှင်		
	ရွာတွင်နေ ထိုင်သူ	အခြားရွာမှ လာသူ		ရွာတွင်နေ ထိုင်သူ	အခြား ရွာမှ လာသူ		ရွာတွင် နေထိုင်သူ	အခြားရွာ မှလာသူ
မူလတန်းပြဆရာ/မ	<input checked="" type="checkbox"/>	<input checked="" type="checkbox"/>	ဆရာဝန်	<input type="checkbox"/>	<input type="checkbox"/>	လက်သမား	<input checked="" type="checkbox"/>	<input checked="" type="checkbox"/>
အထက်တန်းပြဆရာ/မ	<input type="checkbox"/>	<input type="checkbox"/>	လက်ထောက် ကျန်းမာရေးမှူး	<input type="checkbox"/>	<input type="checkbox"/>	ပန်းရံ	<input checked="" type="checkbox"/>	<input checked="" type="checkbox"/>
အလယ်တန်းပြဆရာ/မ	<input type="checkbox"/>	<input type="checkbox"/>	အမျိုးသမီးကျန်းမာရေး ဆရာမ	<input type="checkbox"/>	<input type="checkbox"/>	လျှပ်စစ်ကျွမ်းကျင်၊ မီးသမား	<input checked="" type="checkbox"/>	<input type="checkbox"/>
မူကြိုဆရာ/မ	<input type="checkbox"/>	<input type="checkbox"/>	သားဖွားဆရာမ	<input checked="" type="checkbox"/>	<input type="checkbox"/>	ရေပိုက်သွယ်သူ	<input checked="" type="checkbox"/>	<input type="checkbox"/>
အခြား	<input type="checkbox"/>	<input type="checkbox"/>	ပြည်သူ့ကျန်းမာရေးလုပ်သား	<input type="checkbox"/>	<input type="checkbox"/>	စက်ပြင်ဆရာ	<input checked="" type="checkbox"/>	<input type="checkbox"/>
မှတ်ချက်			မှတ်ချက် ဒါဂျင်္ဂါးဖွား			မှတ်ချက်		

(ဃ) ကျေးရွာသို့ ရောက်ရှိနိုင်သည့် လမ်းအခြေအနေ / ကျေးရွာတစ်ရွာသည် ၎င်း၏ ကျေးရွာအုပ်စုနှင့် ဆက်သွယ်ထားသော လမ်းအခြေအနေ (အောက်ပါတို့ကိုပိုင်းပါ)

ကျောက်ကြမ်းလမ်း: ကတ္တရာလမ်း: ကွန်ကရစ်လမ်း: မော်တော်ဆိုင်ကယ်လမ်း:
 ကျောက်ခင်းလမ်း: မြေသားလမ်း: လူသွားလမ်း: အခြား: _____

(င) ကျေးရွာဖွံ့ဖြိုးမှုစီမံချက်

- (၁) လူထုပဟိုပြုစီမံကိန်းမစတင်မှီ ဤကျေးရွာတွင်ကျေးရွာဖွံ့ဖြိုးမှု စီမံချက်ရှိခဲ့ပါသလား? ပိုင်းပါ
ရှိပါသည်/မရှိပါ/မသိပါ
- (၂) ရှိခဲ့ပါလျှင် ဤစီမံချက်ကို မည်သည့် ခုနှစ်တွင်ပြင်ဆင်ခဲ့ပါသနည်း? နှစ် ၂၀၁၀ / မသိပါ
- (၃) ဤစီမံချက်ကို ခြုံနယ်မှအတည်ပြုခဲ့ပါသလား? ပြုခဲ့ပါသည်/မပြုခဲ့ပါ / မသိပါ

(စ) ခရီးအကွာအဝေး

- (၁) ဤကျေးရွာ၏ပဟိုမှ ၎င်းကျေးရွာအုပ်စု၏ပဟိုအထိ ခရီးမိုင်မည်မျှကွာဝေးသနည်း? မိုင် ၀.၂၆ / မသိပါ
- (၂) ဤကျေးရွာမှ ၎င်းကျေးရွာအုပ်စု၏ပဟိုအထိ သွားလာရာတွင်ကြာမြင့်သည့်အချိန်။

ခြောက်သွေ့ရာသီတွင်ကြာချိန် ၀၀:၁၀:၀၀ နာရီ ထော်လာဂျီ/မော်တော်ဆိုင်ကယ်/ခြေလျင်/လား/မော်တော်ဘုတ်/ အခြား: -----

မိုးရာသီတွင်ကြာချိန် ၀၀:၃၀:၀၀ နာရီ ထော်လာဂျီ/မော်တော်ဆိုင်ကယ်/ခြေလျင်/လား/မော်တော်ဘုတ်/ အခြား: -----

(ဆ) ပတ်ဝန်းကျင်ဆိုင်ရာ သဘာဝဘေးအန္တရာယ်

ဤကျေးရွာတွင် ရေကြီးခြင်းကဲ့သို့ သဘာဝဘေးအန္တရာယ်ကျရောက်ဖူးခြင်း ရှိပါသလား။

- မရှိပါ
- ရှိပါသည်
- ရှိလျှင်ဖော်ပြပါ ၂၀၁၀ ခု ဇူလိုင် ၁၂

(ဇ) ကျေးရွာတွင် ဖွဲ့စည်းထားသော အဖွဲ့အစည်းများ

လူထုပဟိုပြုစီမံကိန်းမတိုင်မီ ဤကျေးရွာတွင် ကျေးရွာဖွံ့ဖြိုးရေးအတွက် အစိုးရ (သို့) ရွာသားများကိုယ်တိုင် (သို့) စီမံကိန်းတစ်ခုခုမှ ဖွဲ့စည်းထားသည့် အဖွဲ့အစည်းများရှိပါသလား။

- (၁) W. H. H အဖွဲ့
- (၂) မိ.လင်. ရှေ့
- (၃) ကျောင်းကျော် မဟိ
- (၄) ရှေ့ကျော် ကျော် မဟိ
- (၅) သူနီ ကျော် ကျော် မဟိ

(ဈ) အထွေထွေအုပ်ချုပ်ရေး ဦးစီးဌာန (GAD) မှ မှတ်တမ်းတင်ထားခြင်း

ဤကျေးရွာသည် အထွေထွေအုပ်ချုပ်ရေး ဦးစီးဌာန (GAD) မှ မှတ်တမ်းတင်ထားမှု ရှိပါသလား။

- မရှိပါ
- ရှိပါသည်

ကျေးရွာခေါင်းဆောင်

အမည် ဦးအောင်ကိုနိုင်

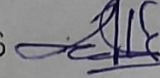
လက်မှတ်  ဇန်နဝါရီ ၁၆ ၂၀၁၇

လူထုစည်းရုံးရေးမှူး

အမည် ဦးဂဲသုဂါန်ထွန်း၊ အိမ်ထောင်ရေးဦးစီးဌာန Khum

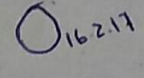
လက်မှတ်  ဇန်နဝါရီ ၁၆ ၂၀၁၇

ပုံစံ - ၀ - ၂ - စီမံကိန်းစက်ဝန်းအချိန်ဇယား (PC 2)

လယ်ဉာဏ်ရှာဖွေခြင်း သတ်ဆိုင်ရာလူထုစည်းရုံးရေးများ/လက်ထောက်နည်းပညာများမှ စီမံကိန်းစက်ဝန်းအဆင့်တစ်ခုစီပြီးစီးတိုင်း ကျေးရွာနှင့် ကျေးရွာအုပ်စုအတွက် ဤပုံစံကို ဖြည့်သွင်းရမည်။

စည်းရုံးရေးများ/ဝန်ထမ်း အမည် **ဦးဂျွန်ထွန်း**၊ **အိမ်ခြေ** **၁၆**

နေ့စွဲ **၁၆.၂.၂၀၁၇** စက်ဝန်းအားအမှတ်ဖြစ်ပါ စက်ဝန်း(၁) စက်ဝန်း(၂) စက်ဝန်း(၃)

ဖြည့်နှယ်/တိုင်း **မန္တလေး** မြို့နယ် **ပေါက်** ကျေးရွာအုပ်စု **ပျဉ်းခွေး** ကျေးရွာ **မင်းဇော်**

စီမံကိန်းစတင်ရက်မှအဆင့်များ	နေ့စွဲ		အစည်းအဝေးတွင်တက်ရောက်သူအရေအတွက်			
	စတင်သည့်နေ့	ပြီးဆုံးသည့်နေ့	အချိုးသားအရေအတွက်	အချိုးသမီးအရေအတွက်	အိမ်ထောင်စုအရေအတွက်	လူမျိုးစုတက်ရောက်သူအရေအတွက်နှင့် လူမျိုးစုအမည်
၁။ ကျေးရွာစီမံကိန်း မိတ်ဆက်အစည်းအဝေး	၁၆.၂.၂၀၁၇	၁၆.၂.၂၀၁၇	၄၈	၆၃	၆၉	၁၁၁ မဟာ
၂။ ကျေးရွာစွဲမြီးရေး စီမံချက်ရေးဆွဲခြင်း အစည်းအဝေး	၁၇.၂.၂၀၁၇	၁၇.၂.၂၀၁၇	၄၂	၄၂	၆၄	၁၀၄ မဟာ
၃။ ကျေးရွာအုပ်စု လုပ်ငန်းဆုံးဖြတ်ချက်ချသည့် အစည်းအဝေး	၁၁.၃.၂၀၁၇	၁၁.၃.၂၀၁၇	၁၄	၉	၂၃	၂၃ မဟာ
၄။ မြို့နယ်အဆင့် စီမံကိန်းရေးဆွဲရေးနှင့် အကောင်အထည်ဖော်ရေးကော်မတီ၏ စီမံကိန်း သုံးသပ်မှု အစည်းအဝေး	၂၇.၂.၂၀၁၇	၃.၃.၂၀၁၇	မလို	မလို	မလို	မလို
၅။ မြို့နယ် စီမံကိန်းရေးဆွဲရေးနှင့် အကောင်အထည်ဖော်ရေး ကော်မတီ၏ဆုံးဖြတ်မှုကို ရွာသို့ အသိပေးအကြောင်းကြားသည့် အစည်းအဝေး						
၆။ စီမံကိန်းလုပ်ငန်းစွဲစီမံချက်ရေးဆွဲခြင်း အစည်းအဝေး						
၆.၁။ စီမံကိန်းလုပ်ငန်း အကောင်အထည်ဖော်ရေးအစီအစဉ် ရေးဆွဲခြင်း						

၆။ ဇီဝကုန်ထုတ်လုပ်မှုစနစ်များအားဖြင့် အစဉ်အစား										
၆.၀၁ ဇီဝကုန်ထုတ်လုပ်မှု အကောင်အထည်ဖော် ရေးရာစာအုပ် ဖြစ်စေခြင်း										
၆.၂ ဝယ်ယူရေးရာစာအုပ် ဖြစ်စေခြင်း										
၆.၀၂ အစားအသောက် အစားအသောက် ရေးရာစာအုပ်										
၆.၄ ငြိမ်သက်ရေးရာစာအုပ် ဖြစ်စေခြင်း										
၇။ ဇီဝကုန်ထုတ်လုပ်မှု စနစ်များ အားဖြင့် အစဉ်အစား										
၇.၀၁ အစဉ်အစား ပတ်ဝန်းကျင်										
၇.၂ အစဉ်အစား နည်းပညာ										
၇.၃ အစဉ်အစား တစ်ယူနစ်										
၈။ ဇီဝကုန်ထုတ်လုပ်မှု အစဉ်အစား အစဉ်အစား										
၉။ လူ့စွမ်းဆောင်ရည်အစဉ်အစား										

၂၄။ ကျေးရွာဖွံ့ဖြိုးရေးဦးစီးဌာန (ပုံစံ-၃)



ပုံစံ - ၈ - ၃ ကျေးရွာဖွံ့ဖြိုးရေး ဦးစီးဌာန (Form PC 3)

လမ်းညွှန်ချက်၊ အဆင့်(၃) ကျေးရွာမှော်မှန်းချက်အစည်းအဝေး ပြီးဆုံးသောအခါ ကျေးရွာစီမံကိန်း အထောက်အကူပြု ကော်မတီသည် လူထုစည်းရုံးရေးမှူးအကူအညီဖြင့် ဤပုံစံကိုပြည့်စုံအောင် ဖြည့်သွင်းရမည်။			
လူထုစည်းရုံးရေးမှူး/ဝန်ထမ်း အမည် ဦးဂျော့နစ်ထွန်း			
နေ့စွဲ	၀၇ - ၂ - ၂၀၁၇	စက်ဝန်းအား အမှတ်ခြစ်ပါ (✓) စက်ဝန်း(၀)	<input type="checkbox"/> စက်ဝန်း(၂) <input type="checkbox"/> စက်ဝန်း(၃) <input type="checkbox"/> စက်ဝန်း(၄)
ပြည်နယ်/တိုင်း	မကွေး	မြို့နယ်	ပေါက်
		ကျေးရွာအုပ်စု	ပျဉ်းကျောင်း
		ကျေးရွာ	ပေါက်

က။ အခက်အခဲအတားအဆီးများအားလုံးရှင်းလင်း - ယခုလက်ရှိအခြေအနေတွင် ဤကျေးရွာဖွံ့ဖြိုးတိုးတက်ရေးအတွက် အဓိက အခက်အခဲအတားအဆီးများသည် မည်သည်များဖြစ်ပါသနည်း။ (အမျိုးသား/သမီး အနည်းဆုံးအခက်အခဲ ၅ ခုစီဖော်ပြပါ)

အမျိုးသား အဖွဲ့မှ တင်ပြသောအခက်အခဲအတားအဆီးများ	အမျိုးသမီး အဖွဲ့မှတင်ပြသောအခက်အခဲအတားအဆီးများ
၀ မြို့ကုသီတွင် ကျေးရွာအတွင်းရှိ ကျေးရွာစွဲ ဝေငှက်ကန် သဖြင့် ကျေးရွာ အောက်ပျက်နေ အခက်အခဲ ရှိပါသည်။	၀ များတန်း၊ ကျေးရွာအောက်တွင် အခက်၊ အခဲများ ပြုပြင်ဆောက်လုပ်ရန် ခက်ခဲ ပါသည်။
၂ များတန်း၊ ကျေးရွာအောက်တွင် အခက်၊ အခဲ ခုခံ တံခါး၊ ဝှက်များ ပျက်စီးနေပါသဖြင့် ပြုပြင်ဆောက်လုပ်ရန် ခက်ခဲပါသည်။	၂ ကျေးရွာအောက်တွင် အပေါ်အပါးအရွာရှိ နေရာများတွင် အခက်အခဲများ ရှိပါသည်။
၃ မြို့ကုသီတွင် ကျေးရွာအောက်တွင် ကျေးရွာအောက်တွင် အခက်အခဲများ ရှိပါသည်။	၃ ကျေးရွာအောက်တွင် အခက်အခဲများ ရှိပါသည်။
၄ ကျေးရွာအောက်တွင် အခက်အခဲများ ရှိပါသည်။	၄ ကျေးရွာအောက်တွင် အခက်အခဲများ ရှိပါသည်။
၅ အခက်အခဲများ ရှိပါသည်။	၅ မြို့ကုသီတွင် ကျေးရွာအောက်တွင် အခက်အခဲများ ရှိပါသည်။

ခ။ မှော်မှန်းခြင်း - နောင်လာမည့် (၅) နှစ် အတွင်း ကျေးရွာဖွံ့ဖြိုးရေး မှော်မှန်းချက်များအား တင်ပြပါ။

အမျိုးသားအဖွဲ့မှ တင်ပြသောမှော်မှန်းချက်များ	အမျိုးသမီးအဖွဲ့မှ တင်ပြသောမှော်မှန်းချက်များ
၀ မြို့ကုသီတွင် ကျေးရွာအောက်တွင် အခက်အခဲများ ရှိပါသည်။	၀ များတန်း၊ ကျေးရွာအောက်တွင် အခက်အခဲများ ရှိပါသည်။
၂ များတန်း၊ ကျေးရွာအောက်တွင် အခက်အခဲများ ရှိပါသည်။	၂ ကျေးရွာအောက်တွင် အခက်အခဲများ ရှိပါသည်။
၃ မြို့ကုသီတွင် ကျေးရွာအောက်တွင် အခက်အခဲများ ရှိပါသည်။	၃ ကျေးရွာအောက်တွင် အခက်အခဲများ ရှိပါသည်။
၄ ကျေးရွာအောက်တွင် အခက်အခဲများ ရှိပါသည်။	၄ ကျေးရွာအောက်တွင် အခက်အခဲများ ရှိပါသည်။

က.အခက်အခဲအတားအဆီးများအားဆွေးနွေးခြင်း

စဉ်	အမျိုးသား အဖွဲ့မှ တင်ပြသောအခက်အခဲအတားအဆီးများ	စဉ်	အမျိုးသမီး အဖွဲ့မှတင်ပြသောအခက်အခဲအတားအဆီးများ
၆.	စိုက်ပျိုးရေးနှင့်မြေဩဇာထွက် နည်းပညာနှင့် အသိပညာများ ရရှိနိုင်ရန် စက်ဝဲပါသည်။	၆.	ကျေးရွာရှိ စွယ်စုံဆေးရုံများ၊ အသိပညာဗဟိုများ တည်ဆောက်ပေးရန်လိုအပ်ပါသည်။
၇.	ကျေးရွာများတွင် အရေးပေါ် ကျန်းမာရေးကောစီ၊ ကျေးပြားနှင့်မြေဩဇာဆေးကုသရန်ရရှိရန်စက်ဝဲပါသည်။	၇.	မိုးကုတ်တွင် စွယ်စုံဆေးရုံများ၊ အသိပညာဗဟိုများ တည်ဆောက်ပေးရန်လိုအပ်ပါသည်။
၈.	ကျေးရွာတွင် ကျေးပြားဆေးကုသရန်ဆေးကုသရေး နှင့် ဝါတ် ဝါစေ့ဆေးကုသရေးရရှိရန်စက်ဝဲပါသည်။	၈.	အရေးပေါ် ကျန်းမာရေး ကောစီ၊ ကျေးပြားဆေးကုသရေးနှင့် ဝါတ် ဝါစေ့ဆေးကုသရေးရရှိရန်စက်ဝဲပါသည်။
		၉.	ကျေးရွာများရှိ ကျေးသောကြာနှင့် ပညာရေးကို တွန်းပေါက် စေရန်အစီအစဉ်များ ပြုစုပေးရန်လိုအပ်ပါသည်။

ခ.မျှော်မှန်းခြင်း

စဉ်	အမျိုးသားအဖွဲ့မှ တင်ပြသောမျှော်မှန်းချက်များ	စဉ်	အမျိုးသမီးအဖွဲ့မှ တင်ပြသောမျှော်မှန်းချက်များ
၆.	စိုက်ပျိုးရေးနှင့်မြေဩဇာထွက် နည်းပညာနှင့် အသိပညာဗဟိုများ တည်ဆောက်ပေးရန်လိုအပ်ပါသည်။	၆.	စွယ်စုံဆေးရုံများ၊ အသိပညာဗဟိုများ တည်ဆောက်ပေးရန်လိုအပ်ပါသည်။
၇.	အရေးပေါ် ကျန်းမာရေးကောစီ၊ ကျေးပြားနှင့်မြေဩဇာဆေးကုသရန်ရရှိရန်စက်ဝဲပါသည်။	၇.	မိုးကုတ်တွင် စွယ်စုံဆေးရုံများ၊ အသိပညာဗဟိုများ တည်ဆောက်ပေးရန်လိုအပ်ပါသည်။
၈.	ကျေးရွာတွင် ကျေးပြားဆေးကုသရန်ဆေးကုသရေး နှင့် ဝါတ် ဝါစေ့ဆေးကုသရေးရရှိရန်စက်ဝဲပါသည်။	၈.	အရေးပေါ် ကျန်းမာရေး ကောစီ၊ ကျေးပြားဆေးကုသရေးနှင့် ဝါတ် ဝါစေ့ဆေးကုသရေးရရှိရန်စက်ဝဲပါသည်။
		၉.	ကျေးရွာများရှိ ကျေးသောကြာနှင့် ပညာရေးကို တွန်းပေါက် စေရန်အစီအစဉ်များ ပြုစုပေးရန်လိုအပ်ပါသည်။

ဂ။ လူထုစိစစ်နန်း၏ လာမည့် (၄) နှစ်အတွက် အကျုံးဝင်သော ဦးစားပေး ဖွံ့ဖြိုးတိုးတက်မှု လုပ်ငန်း အစီအစဉ်များ

အဆင့်	ကျေးရွာအတွက် ဦးစားပေး ဖွံ့ဖြိုးတိုးတက်မှု လုပ်ငန်းစဉ်များ	အဆိုပြုသူ (အမျိုးသားများ/အမျိုးသမီးများ/အမျိုးသား + အမျိုးသမီး)	ခန့်မှန်းကုန်ကျစရိတ်	အကျိုးခံစားခွင့်ရှိသူ ခန့်မှန်းခြေ အရေအတွက်
၆.	မီးလောင်ရေး	အမျိုးသား	၁၀၀၀၀၀၀	၃၉၅
၇.	စွယ်စုံဆေးရုံ၊ ကျေးပြားနှင့်မြေဩဇာ	အမျိုးသား + အမျိုးသမီး	၅၀၀၀၀၀၀	၃၉၅
၈.	ကျေးပြားဆေးကုသရန်ဆေးကုသရေး	အမျိုးသမီး	၅၀၀၀၀၀၀	၃၉၅
၉.	ကျေးရွာများ၊ အသိပညာဗဟို၊ ယဇလုံ ခရီးသွားပြန်လမ်း	အမျိုးသမီး	၁၅၀၀၀၀၀	၃၉၅

၂၅။ ကျေးရွာအုပ်စုစီမံကိန်းလုပ်ငန်းခွဲရွေးချယ်ခြင်း (ပုံစံ-၄)

ပုံစံ - ၀ - ၄ ကျေးရွာအုပ်စုစီမံကိန်းလုပ်ငန်းခွဲရွေးချယ်ခြင်းပုံစံ (Form PC 4)

လမ်းညွှန်ချက်၊ စီမံကိန်းလုပ်ငန်းခွဲရွေးချယ်မှုအစည်းအဝေးပြီးနောက်တွင် ကျေးရွာအုပ်စုမှ CF/TFတို့၏ အကူအညီရယူ၍ ကျေးရွာစီထောက်ကော်မတီမှ လက်မှတ်ရေးထိုးပြီး အဆိုပါပုံစံအား ပြည့်စုံအောင်ဖြည့်သွင်းရမည်။ ဤပုံစံအား ပြည့်စုံစွာဖြည့်သွင်းပြီးပါက ကျေးရွာအုပ်စုမှ ဦးတိုးတက်ရေးစီမံချက်တွင် TPIC သို့ ပေးပို့ရန်အတွက် နောက်ဆက်တွဲအဖြစ် ထားရှိရမည်။ CF မှ ကျေးရွာတစ်ရွာချင်းစီ၏ စီမံကိန်းလုပ်ငန်းခွဲဆိုရာ အချက်အလက်များကို MIS သို့ ထည့်သွင်းရမည်။ (ယခုနစ်စီမံကိန်းလုပ်ငန်းခွဲ မလုပ်ကိုင်သော ကျေးရွာများ မပါဝင်ပါ။)

ကျေးရွာစည်းရုံးရေးမှူး/လန်ထမ်းအမည် ဒေါ်သန်းအေး / ဒေါ်လွယ်မိအောင်

နေ့စွဲ ၁၀.၃.၂၀၁၇ စက်ဝန်းအားအမှတ်ခြစ်ပေးပါ။ (၁) စက်ဝန်း(၂) စက်ဝန်း(၃) စက်ဝန်း(၄)

ပြည်နယ်/တိုင်း မကွေး မြို့နယ် ပေါက် ကျေးရွာအုပ်စု ပျဉ်းချောင်း

ကျေးရွာအမည်	ထောင်ရွက်မည် လုပ်ငန်းများ	အတိုင်းအတာ	ခန့်မှန်း တိုက်ရိုက် အကျိုးခံစားခွင့် ရှိသူများ	အဆိုပြုတင်ပြသူ	ခန့်မှန်းကုန်ကျစရိတ်			
					စီမံကိန်းမှ ထည့်ဝင်မှု	ကျေးရွာမှ ထည့်ဝင်မှု	အခြားထည့်ဝင်မှု (ဖော်ပြပါ) ထည့်ဝင်ငွေ အမည်/အဖွဲ့	
ပျဉ်းချောင်း	စာသင်ကျောင်း၊ မြေဖြင့်ဖြင့်	၁၂၀' x ၃၀' x ၁၂'	၁၂၉၈	<input type="checkbox"/> ကျား <input type="checkbox"/> မ <input checked="" type="checkbox"/> ကျား + မ	၉၂၅၀၀၀			၉၂၅၀၀၀
ထန်းတောကုန်း	ဥက္ကဋ္ဌလမ်း၊ မြေဖြင့်ဖြင့်	၆၂၀' x ၁၅' x ၉"	၄၆၅	<input type="checkbox"/> ကျား <input type="checkbox"/> မ <input checked="" type="checkbox"/> ကျား + မ	၈၀၅၀၀၀			၈၀၅၀၀၀
ဖောက်ကျင်း	ဥက္ကဋ္ဌလမ်း၊ လမ်းဖြင့်ဖြင့်	၆၃၀' x ၁၅' x ၉"	၉၉၇	<input type="checkbox"/> ကျား <input type="checkbox"/> မ <input checked="" type="checkbox"/> ကျား + မ	၈၂၅၀၀၀			၈၂၅၀၀၀
စာသင်	စာသင်ကျောင်း၊ မြေဖြင့်ဖြင့်	၆၃၀' x ၃၀' x ၁၀'	၅၅၂	<input type="checkbox"/> ကျား <input type="checkbox"/> မ <input checked="" type="checkbox"/> ကျား + မ	၇၂၅၀၀၀			၇၂၅၀၀၀

ရာထူး ကျေးရွာအုပ်စု စီ/ထောက်ကော်မတီ ဥက္ကဋ္ဌ အမည် လက်မှတ် ရက်စွဲ
ဦးတင်မောင်
ဒေါ်လှထွန်း

ပုံစံ - ၈ - ၄ ကျေးရွာအုပ်စုစီမံကိန်းလုပ်ငန်းခွဲရွေးချယ်ခြင်းပုံစံ (Form PC 4)

လမ်းညွှန်ချက်၊ စီမံကိန်းလုပ်ငန်းခွဲရွေးချယ်မှုအစည်းအဝေးပြီးနောက်တွင် ကျေးရွာအုပ်စုမှ CF/ITတို့၏ အကူအညီရယူ၍ ကျေးရွာစီထောက်ကော်မတီမှ လက်မှတ်ရေးထိုးပြီး အဆိုပါပုံစံအား ပြည့်စုံအောင်ပြည့်သွင်းရမည်။ ဤပုံစံအား ပြည့်စုံစွာပြည့်သွင်းပြီးပါက ကျေးရွာအုပ်စုမှပြီးတိုးတက်ရေးစီမံချက်တွင် TPIIC သို့ ဝေးပို့ရန်အတွက် နောက်ဆက်တွဲအဖြစ် ထားရှိရမည်။ CF မှ ကျေးရွာတစ်ရွာချင်းစီ၏ စီမံကိန်းလုပ်ငန်းခွဲဆိုင်ရာ အချက်အလက်များကို MIS သို့ ထည့်သွင်းရမည်။ (ယခုနှစ်စီမံကိန်းလုပ်ငန်းခွဲ မလုပ်ကိုင်သော ကျေးရွာများ မပါဝင်ပါ။)

ကျေးရွာစည်းရုံးရေးမှူး/ဝန်ထမ်းအမည် ဒေါ်ယုစိန်အောင်၊ ဒေါ်ခင်စု၊ ဒေါ်ခင်စု

နေ့စွဲ ၁၀.၃.၂၀၁၇ စက်ဝန်းအားအမှတ်ခြစ်ပေးပါ။(✓) စက်ဝန်း(၁) စက်ဝန်း(၂) စက်ဝန်း(၃) စက်ဝန်း(၄)

ပြည်နယ်/တိုင်း မကွေး မြို့နယ် ပေါက် ကျေးရွာအုပ်စု ယူဦးစွာ

ကျေးရွာအမည်	ထောက်ခံချက်မည့် လုပ်ငန်းများ	အတိုင်းအတာ	ခန့်မှန်း တိုက်ရိုက် အကျိုးခံစားခွင့် ရှိသူများ	အဆိုပြုတင်ပြသူ	ခန့်မှန်းကုန်ကျစရိတ်		
					စီမံကိန်းမှ ထည့်ဝင်မှု	ကျေးရွာမှ ထည့်ဝင်မှု	အခြားထည့်ဝင်မှု (ဖော်ပြပါ) စုစုပေါင်း
ငမိုးပေး	ဂေဟစနစ် မြှင့်တင်ရေး အောက်ခြင်း	၁၅၀'x၅'x၇'	၃၉၅	<input type="checkbox"/> ကျား <input type="checkbox"/> မ <input checked="" type="checkbox"/> ကျား+မ	၁၄၀၀၀၀၀		၁၄၀၀၀၀၀
				<input type="checkbox"/> ကျား <input type="checkbox"/> မ <input type="checkbox"/> ကျား+မ			
				<input type="checkbox"/> ကျား <input type="checkbox"/> မ <input type="checkbox"/> ကျား+မ			
				<input type="checkbox"/> ကျား <input type="checkbox"/> မ <input type="checkbox"/> ကျား+မ			

ရာထူး ကျေးရွာအုပ်စု စီ/ထောက်ကော်မတီ ဥက္ကဋ္ဌ အမည် လက်မှတ် ရက်စွဲ
 ဦးတင်မောင်စိန်
 ဒေါ်ခင်စု

၂၆။ အစည်းအဝေးမှတ်တမ်းများ

(၁) ကျေးရွာပထမအကြိမ်အစည်းအဝေးမှတ်တမ်း

ပထမအကြိမ် အစည်းအဝေးမှတ်တမ်း

ပျဉ်းချောင်းအုပ်စု၊ ဆယ်စုကျေးရွာ

၁၈.၂.၂၀၁၇ ပထမအကြိမ် မိတ်ဆက်အစည်းအဝေးကို နံနက် ၁၀:၀၀ နာရီတွင် စတင်ခဲ့ပါသည်။

* ဇီဝိန်နဲ့အခြေခံအား မိတ်ဆက်ခြင်း

* ဇီဝိန်နဲ့ စက်ဝန်းအခြေခံ မိတ်ဆက်ခြင်း

* လူထုဗဟို ဖွဲ့စည်းခြင်း၊ အိမ်ပေါ်ရေများ၊ အိမ်ကန်များ၊ ရွင်းမြင်း

* ကျေးရွာစတုဂံဝန်ထမ်းများ၊ လုပ်ငန်းစဉ်များ၊ ရွင်းမြင်း

* ကျေးရွာစတုဂံဝန်ထမ်းများ၊ ဆွဲယာခြင်း

* လူထုပူးပေါင်းပါဝင်သော လူမှုဆန်းစစ်ခြင်း PRA tools (၆) ချက်ဖြင့်

၁၈.၂.၂၀၁၇ ပထမအကြိမ် လူထုဗဟို ဖွဲ့စည်းခြင်း မိတ်ဆက်အစည်းအဝေး နံနက် ၀၆:၀၀ နာရီ တွင် ပြီးဆုံးခဲ့ပါသည်။

တက်ရောက်သူဦးရေ စုစုပေါင်း = ၁၄၄

ကျား = ၆၄

မ = ၈၀

အိမ်ထောင်စု ပေါင်း = ၉၂

အမည် - ဦးသန်းဝေး

လက်မှတ် - [Signature]

ရာထူး - ကျေးရွာစတုဂံဝန်ထမ်း

(၂) ကျေးရွာဒုတိယအကြိမ်အစည်းအဝေးမှတ်တမ်း

ဒုတိယ အကြိမ် အစည်းအဝေး မှတ်တမ်း

မျိုးရွှေစင်၊ အုပ်စု၊ ယိုးဒယားကျေးရွာ

၁၇.၂.၂၀၁၇ နံနက် ၀၉:၀၀ နာရီ တွင် အစည်းအဝေး စတင်ခဲ့ပါသည်။

* PRA tools (၆) ချက်အား ဖြန့်ချိလုပ်ဆောင်ခြင်း

* အမျိုးသားများ၏ အခက်အခဲ၊ အတားအဆီး၊ ဖြေရှင်းမှုများ

ရွက်ဖွန်းချက်များ

ဖွံ့ဖြိုးတိုးတက်ရေးလုပ်ငန်းစဉ်များ

* အမျိုးသမီးများ၏ အခက်အခဲ၊ အတားအဆီး၊ ဖြေရှင်းမှုများ

ရွက်ဖွန်းချက်များ

ဖွံ့ဖြိုးတိုးတက်ရေးလုပ်ငန်းစဉ်များ ဖြန့်ချိပေးပါသည်။

* အမျိုးသား၊ အမျိုးသမီး များ၏ ဖွံ့ဖြိုးတိုးတက်ရေးလုပ်ငန်းစဉ်များကို တစ်စုတစ်စု ချိတ်ဆက်စဉ် ဦးစားပေး လုပ်ငန်းစဉ် သတ်မှတ်ချက်များကို ၅ ရက်အတွင်း ပြုပြင်ပါသည်။

* ဦးစားပေး ဖွံ့ဖြိုးတိုးတက်ရေး လုပ်ငန်းစဉ်များကို (၄.၃.၂၀၁၇) မှစပြီး ချိတ်ဆက်ပေးပါသည်။ နံနက် ၁၂:၀၀ နာရီ တွင် ထမင်းစားနာရီ ရှေ့တွင် ၀၁:၀၀ နာရီ တွင် ဖြန့်ချိလုပ်ဆောင်ခြင်း

* VDP ဝင်ရောက်အကူအညီပေးခြင်း၊ အကျွမ်းဝင်စံနှုန်း နှင့် အကဲအတွယ်ကို ၅ ရက်အတွင်း ပြုပြင်ပါသည်။

* ကျေးရွာ ဝင်ရောက်အကူအညီပေးခြင်းကို မှစပြီး ချိတ်ဆက်ပေးပါသည်။

ကျေးရွာ ဝင်ရောက် ခုနှစ်ကျ ကျား - ၁ | ၆ - ၁

ဇွတ်စားရင်းကို ၆ ကျား - ၁

ဝယ်ယူရေးဆက်ဆံရေး ကျား - ၁ | ၆ - ၂

ဆေးကုသရေးဆက်ဆံရေး ကျား - ၁ | ၆ - ၁

လုပ်ငန်းစဉ် ဝင်ရောက်ရေး ကျား - ၁ | ၆ - ၁

စေ့စပ်အဖွဲ့ ဖွဲ့စည်းပေးခြင်း ကျား - ၁ | ၆ - ၁ များကို မှစပြီး ချိတ်ဆက်ပေးပါသည်။

စက်ကောက်မှုဦးစီးဌာန = ၈၄

ကျား = ၄၂

မ = ၄၂

အိမ်ထောင်စုအရေ = ၆၄

ဇက်မှတ်

နမည်

နာမည်ပြုသူ

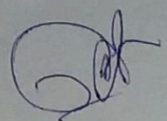

ဒေါ်ကျော်စန်း

နာမည်

(၃) ကျေးရွာအုပ်စုပထမအကြိမ်အစည်းအဝေးမှတ်တမ်း

ပျဉ်းချောင်းအုပ်စု အုပ်စုအစည်းအဝေး

- ရက်စွဲ " ၁၁.၃.၂၀၁၇
- အချိန် " ၆နာရီ (ဝေးထောင့်)
- နေရာ " ပျဉ်းချောင်း
- ဌာန " ပျဉ်းချောင်း

ပျဉ်းချောင်းအုပ်စု အုပ်စုအစည်းအဝေးအကြောင်းအရာများကို အကျဉ်းချုပ်ဖော်ပြရန်အတွက် အောက်ဖော်ပြပါအတိုင်း ဖြစ်ပေါ်ခဲ့ပါသည်။

ပျဉ်းချောင်းအုပ်စု အုပ်စုအစည်းအဝေးအကြောင်းအရာများကို အကျဉ်းချုပ်ဖော်ပြရန်အတွက် အောက်ဖော်ပြပါအတိုင်း ဖြစ်ပေါ်ခဲ့ပါသည်။

ပျဉ်းချောင်းအုပ်စု အုပ်စုအစည်းအဝေးအကြောင်းအရာများကို အကျဉ်းချုပ်ဖော်ပြရန်အတွက် အောက်ဖော်ပြပါအတိုင်း ဖြစ်ပေါ်ခဲ့ပါသည်။

ပျဉ်းချောင်းအုပ်စု အုပ်စုအစည်းအဝေးအကြောင်းအရာများကို အကျဉ်းချုပ်ဖော်ပြရန်အတွက် အောက်ဖော်ပြပါအတိုင်း ဖြစ်ပေါ်ခဲ့ပါသည်။

ပျဉ်းချောင်းအုပ်စု အုပ်စုအစည်းအဝေးအကြောင်းအရာများကို အကျဉ်းချုပ်ဖော်ပြရန်အတွက် အောက်ဖော်ပြပါအတိုင်း ဖြစ်ပေါ်ခဲ့ပါသည်။

ပျဉ်းချောင်းအုပ်စု အုပ်စုအစည်းအဝေးအကြောင်းအရာများကို အကျဉ်းချုပ်ဖော်ပြရန်အတွက် အောက်ဖော်ပြပါအတိုင်း ဖြစ်ပေါ်ခဲ့ပါသည်။

ပျဉ်းချောင်းအုပ်စု အုပ်စုအစည်းအဝေးအကြောင်းအရာများကို အကျဉ်းချုပ်ဖော်ပြရန်အတွက် အောက်ဖော်ပြပါအတိုင်း ဖြစ်ပေါ်ခဲ့ပါသည်။

ပျဉ်းချောင်းအုပ်စု အုပ်စုအစည်းအဝေးအကြောင်းအရာများကို အကျဉ်းချုပ်ဖော်ပြရန်အတွက် အောက်ဖော်ပြပါအတိုင်း ဖြစ်ပေါ်ခဲ့ပါသည်။

တက်ရောက်သူဦးရေ = ၂၃
 ကျား = ၁၄
 မ = ၉

နောက်ဆက်တွဲ (၄) ခြားနားသောအပိုင်းများအတွက်ဦးစားပေးဖွံ့ဖြိုးရေးလုပ်ငန်းစဉ် အနှစ်ချုပ်

မှိုင်းသည်အား Vpsc တွင်ထားရှိရပါမည်။ အခြားဌာနများနှင့်ညှိနှိုင်းရန်အတွက်မိတ္တူအား TPIC သို့ ပို့ရပါမည်။ MIS data အနေဖြင့်သွင်းရန်မလိုအပ်ပါ။

အဆင့်	လုပ်ငန်း	မည်သည့်စားပေးလဲ	ကျေးဇူးတင်အားပေးသူ (သို့) အုပ်စု	ပြင်ဆင်မည်သူထောက်ပံ့မလဲ
၀	ဗဟုသုတ၊ ကျွမ်းကျင်မှု၊ အောက်လုပ်ငန်း	အဖွဲ့အစည်း	ကျေးဇူးတင်အားပေးသူ/အဖွဲ့	
၂				
၃				
၄				
၅				
၀	စီမံကိန်း/အဖွဲ့အစည်း	အဖွဲ့အစည်း	ကျေးဇူးတင်အားပေးသူ/အဖွဲ့	
၂				

ဦးစီးဌာနအဖွဲ့အစည်း

ဒီဂရီ/ဦးစီးဌာန

၃	နယ်စပ်ဒေသ	စီးပွားရေး	အထူးစီမံကိန်း	အထူးစီမံကိန်း
၄				
၅				
၆	အထူးစီမံကိန်း	အထူးစီမံကိန်း	အထူးစီမံကိန်း	အထူးစီမံကိန်း
၇	အထူးစီမံကိန်း	အထူးစီမံကိန်း	အထူးစီမံကိန်း	အထူးစီမံကိန်း
၈				
၉				
၁၀				

အထူးစီမံကိန်း

အထူးစီမံကိန်း

၂	၃	၄	၅	၆	၇	၈	၉	၁၀
:၆၈၄၄၆၆					:၆၈၄၄			

၂၈။ ကျေးရွာဖွံ့ဖြိုးရေးအစီအစဉ်ဆောင်ရွက်မှုမှတ်တမ်းဓာတ်ပုံများ



ပထမအကြိမ်ကျေးရွာအစည်းအဝေး ဆောင်ရွက်မှုမှတ်တမ်းဓာတ်ပုံ



ပထမအကြိမ်ကျေးရွာအစည်းအဝေး ဆောင်ရွက်မှုမှတ်တမ်းဓာတ်ပုံ



လူမှုဆန်းစစ်ခြင်းနှင့် သုံးသပ်ခြင်းလုပ်ငန်းစဉ်များ ဆောင်ရွက်မှုမှတ်တမ်းဓါတ်ပုံ



လူမှုဆန်းစစ်ခြင်းနှင့် သုံးသပ်ခြင်းလုပ်ငန်းစဉ်များ ဆောင်ရွက်မှုမှတ်တမ်းဓါတ်ပုံ



အမျိုးသမီးများ၏ ကျေးရွာဖွံ့ဖြိုးရေးလုပ်ငန်းစဉ်များ ဆွေးနွေးမှုမှတ်တမ်းခါတ်ပုံ



အမျိုးသားများ၏ ကျေးရွာဖွံ့ဖြိုးရေးလုပ်ငန်းစဉ်များ ဆွေးနွေးမှုမှတ်တမ်းခါတ်ပုံ



လူထုဗဟိုပြုစီမံကိန်း

ကျေးလက်လူထုအခြေပြု ၊ ဖွံ့ဖြိုးမှုကိုတိုးရှေးရှု

လူထုဗဟိုပြုစီမံကိန်းရုံး၊ အင်းတော (တောင်စု)၊ ပေါက်မြို့နယ်၊ မကွေးတိုင်းဒေသကြီး။

ရုံးဖုန်း-၀၆၂၄၅၃၅၈

www.cdd.drdmyanmar.org