

ပြည်ထောင်စုသမ္မတမြန်မာနိုင်ငံတော်အစိုးရ
စိုက်ပျိုးရေး၊ မွေးမြူရေးနှင့်ဆည်မြောင်းဝန်ကြီးဌာန
ကျေးလက်ဒေသဖွံ့ဖြိုးတိုးတက်ရေးဦးစီးဌာန
ပေါက်မြို့နယ်



လူထုဗဟိုပြုစီမံကိန်း

National Community Driven Development Project



ကျေးရွာဖွံ့ဖြိုးရေးအစီအစဉ်

Village Development Plan (VDP)

ပေါက်မြို့နယ်၊ ကပျိုကျေးရွာအုပ်စု၊ မုန်တောကျေးရွာ

၂၀၁၇ခုနှစ်

မာတိကာ

အကြောင်းအရာ	စာမျက်နှာ
၁။ မြို့နယ်ပြင်မြေပုံ	၃
၂။ အုပ်စုမြေပုံ	၄
၃။ အုပ်စုတွင်ပါဝင်သောကျေးရွာများစာရင်း	၄
၄။ ကျေးရွာသမိုင်းကြောင်း (ကျေးရွာအခြေခံအချက်အလက်များ)	၅
၅။ လူထုပူးပေါင်းပါဝင်သော လူမှုဆန်းစစ်ခြင်းနှင့်အကဲဖြတ်ခြင်းလုပ်ငန်းစဉ် (PSA/PRA) အကျဉ်းချုပ်ဇယား	၆
၆။ လူမှုရေး နှင့် အရင်းအမြစ်ပြင်မြေပုံ	၇
၇။ လူမှုရေး နှင့် အရင်းအမြစ်ပြင်မြေပုံသုံးသပ်ချက်	၇
၈။ ဥစ္စာနေကြွယ်ဝမှုအဆင့် သတ်မှတ်ချက်ပြပုံ	၈
၉။ ဥစ္စာနေကြွယ်ဝမှုအဆင့်သတ်မှတ်ချက်ဇယားသုံးသပ်ချက်	၈
၁၀။ အရင်းအမြစ် အသုံးပြုမှုနှင့်ထိန်းချုပ်မှု	၉
၁၁။ အရင်းအမြစ် အသုံးပြုမှုနှင့်ထိန်းချုပ်မှု သုံးသပ်ချက်	၉
၁၂။ ရာသီခွင်ပြဇယား	၁၀
၁၃။ ရာသီခွင်ပြဇယားသုံးသပ်ချက်	၁၀
၁၄။ ပင့်ကူအိမ်ပြပုံ (ကျား၊မ)	၁၁
၁၅။ ပင့်ကူအိမ်သုံးသပ်ချက် (ကျား၊မ)	၁၁
၁၆။ အဖွဲ့အစည်းချိတ်ဆက်မှုပြပုံ	၁၂
၁၇။ အဖွဲ့အစည်းချိတ်ဆက်မှုပြပုံသုံးသပ်ချက်	၁၂
၁၈။ အမျိုးသမီး၊ အမျိုးသားများ၏အခက်အခဲပြဿနာများ	၁၃
၁၉။ အမျိုးသမီး၊ အမျိုးသားများ၏ မျှော်မှန်းချက်များ	၁၃
၂၀။ ဦးစားပေးလုပ်ငန်းများရွေးချယ်ခြင်းဇယား	၁၄
၂၁။ ကော်မတီဝင်များစာရင်း	၁၅
၂၂။ ကျေးရွာအချက်အလက်များ (ပုံစံ-၁)	၁၇
၂၃။ စီမံကိန်းအချိန်ဇယား (ပုံစံ-၂)	၂၀
၂၄။ ကျေးရွာဖွံ့ဖြိုးရေးဦးစားပေးအစီအစဉ် (ပုံစံ-၃)	၂၂
၂၅။ ကျေးရွာအုပ်စုစီမံကိန်းလုပ်ငန်းခွဲရွေးချယ်ခြင်း (ပုံစံ-၄)	၂၅
၂၆။ အစည်းအဝေးမှတ်တမ်းများ	၂၆
၂၇။ ကဏ္ဍအလိုက်ဦးစားပေးဖွံ့ဖြိုးရေးလုပ်ငန်းစဉ်များ	၂၉
၂၈။ ကျေးရွာဖွံ့ဖြိုးရေးအစီအစဉ်ဆောင်ရွက်မှုမှတ်တမ်းဇယား	၃၂

၁။ မြို့နယ်ပြမြေပုံ

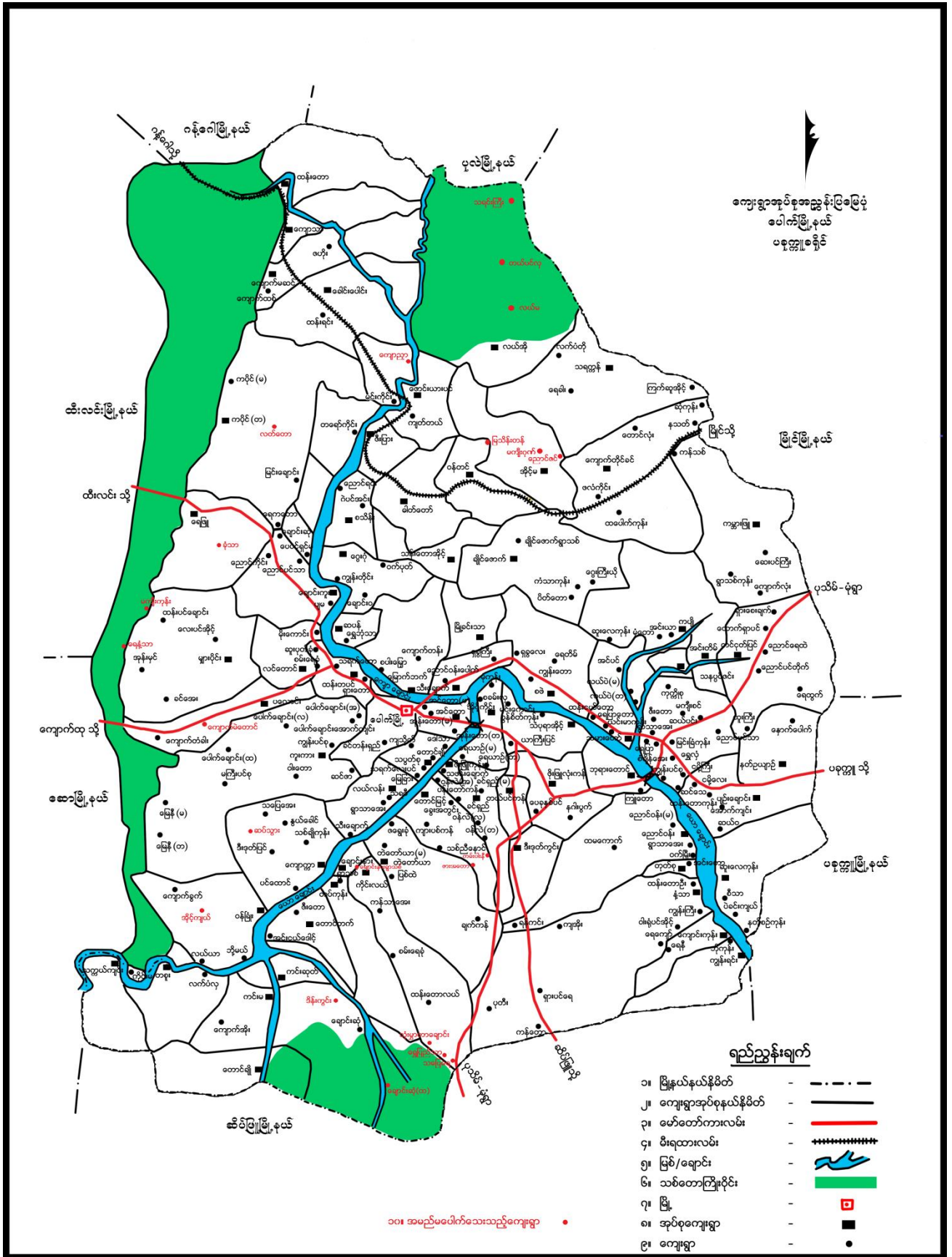

၂။ ကျေးရွာအုပ်စုမြေပုံ

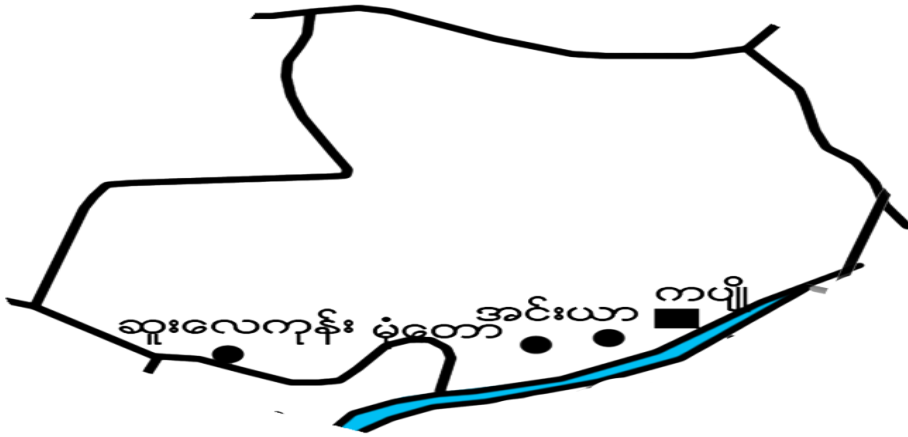

၃။ အုပ်စုတွင်ပါဝင်သောကျေးရွာစာရင်း

- (၁) ကပျို
- (၂) အင်းယာ
- (၃) မုံတော
- (၄) ဆူးလေကုန်း

မုန်တော့ကွာ သမိုင်းကြောင်း

မုန်တော့ကွာမှာ ဒါမုန်တော့ကွာ ၁၂ ခြံ၊ မြေ၊ မုန်ပင်များ၊ မာများ၊ အဖြား၊ ဝေါက်
ဝေတာ ကြောင်း ဖြစ်ပါသည်။ ကျေးအင်္ဂါက ကမ္ဘာ၊ အင်းယာ၊ မုန်တော့၊ သူ့ပေကျော်၊
ပေး၊ ကွာ အင်္ဂါ နှင့် နတ်သမီးကန်မှာ ဒါမုန်တော့ကွာကွာ ၁၂ ခြံပါသည်။ ထိုကျွန်းကန်နှင့်
နတ်သမီး ခုနှစ် ဖော်သည် ကျောက်၊ ဆင်း၊ ဝေတာအင်္ဂါ ဝို၊ သို့၊ တော်တော်တော်၊ ၁၂
ဝေတာကျောက်ကို ဘယ် သင်္ကြာ၊ မင်း မှ တောက်၍ မပေါက်နိုင် ဟု ပြောလျက် က
သင်္ကြာ၊ မင်း မှ ကျား၍ သင်္ကြာ၊ မင်းသည် ကျွန်ုပ်တို့ ဝေတာ အောင်မြင်၊ ကျောက်ကို ဝေတာ
လျက် ပါသည်။ ထိုကျွန်းကန်ကို ကန်ဝေါက် ဟု ဒါမုန်တော့ကွာ ၁၂ ခြံ၊ မုန်တော့ကွာ အင်္ဂါ
ဘက်တွင် ယခုထိ တည်ရှိပါသည်။

ယခုအချိန်ထိ မုန်တော့ကွာတွင် မုန်ပင်များ၊ ဝေါက်ကျောက် လျက်ရှိပါ
သည်။ မုန်တော့ကွာကွာ ၁၂ ခြံ၊ မုန်ပင်ကွာ ၁၂ ခြံ၊ သည် တောင်သူ မာသတ်မြို့
ကျေးရွာမှ ကွာဖြစ်ပေါ်လာပါသည်။ မုန်တော့ကွာ မုန်တော့ကွာကို မုန်တော့ကွာ
ကွာ ၁၂ ခြံ၊ ကျောင်းပေါ်တွင် တည်ရှိ လျက်ရှိပါသည်။ အင်္ဂါပင်တော်၊ ကျောက်တော် မှ
စ၍ မုန်တော့ကွာသည် ကွာပင်တော်၊ ၇ သည် အင်္ဂါ (အ.ပ.က) သူနိုး၊ တော်ကြီး၊
(က.က) ကျောင်းရှိ ၁၂ ခြံပါသည်။ ယခု လက်ရှိ နှင့် ကျေးရွာကို အလုပ်ကိစ္စ တာဝန်ရပ်
များကို ဦးကျော်အောင် မှ တာဝန်ယူ၍ ဦးစီးဆောင်ရွက်လျက်ရှိပါသည်။ ယ
ခုလက်ရှိ အိမ်ကောင်စု - ၁၅၀ - ၅၀၀ ကျား - ၃၇၄ ၊ မ - ၄၂၁ ၊ ကျွန်ုပ်တို့ စုစုပေါင်း
၇၉၅ - ဦးကျော်စိုး လျက်ရှိ မြို့၊ ယာ၊ ကြေးမုံ၊ ကျေးရွာ၊ တောင်သူနှင့် မင်း ၊ များ
များ၊ ကန်လုပ်၍ အသက်မွေးဝမ်းကြောင်းဖြင့် လျက်ရှိ ပါသည်။

၅။ လူထုပူးပေါင်းပါဝင်သော လူမှုဆန်းစစ်ခြင်းနှင့်အကဲဖြတ်ခြင်းလုပ်ငန်းစဉ် (PSA/PRA)

အကျဉ်းချုပ်ဇယား

လူပေါင်းပါဝင်သော လူမှုဆန်းစစ်ခြင်းနှင့်အကဲဖြတ်ခြင်းလုပ်ငန်းစဉ် (PSA/PRA) ဇယား

ပေါက်ဖွဲ့နည်း

ကမ်းပျဉ်အုပ်စု

မျှော်စောစွာ

စဉ်	အကြောင်းအရာ	ရက်စွဲ	ဦးတည်အုပ်စု	တက်ရောက်သူ			အဓိကဆွေးနွေးချက်များ
				ကျား	မ	ပေါင်း	
၁။	လူမှုဖူလုံရေးနှင့် အကျင့်အမိန့်ဖြင့် ဖြေရှင်းခြင်း	၂၀၁၇.၀၂.၁၆	ရပ်မိရပ်မများ၊ ချွန်သာ၊ အာလယ်အာလတ်၊ နွမ်းပါး၊ အာနွမ်းပါးဆုံး၊ လူယော်၊ အမျိုးသမီး၊ သက်ကြီးရွယ်အို	၂၀	၃၇	၅၇	အဓိက အသက်မွေးဝမ်းကြေး၊ ကမ်းပတ်၊ ဆက်သွယ်ရေး၊ ယိက္ခဝန်အုပ်စု၊ အမျိုးသမီး၊ ကျွန်ုပ်တို့၊ အခြားအုပ်စု၊ ယော်၊ သစ်တောထောင်များပါ
၂။	ဥစ္စာခံအဖွဲ့ဝင် စေ့အဆင့်သက်မှတ်ချက်	၂၀၁၇.၀၂.၁၆	ရပ်မိရပ်မများ၊ ချွန်သာ၊ အာလယ်အာလတ်၊ နွမ်းပါး၊ အာနွမ်းပါးဆုံး၊ လူယော်၊ အမျိုးသမီး၊ သက်ကြီးရွယ်အို	၂၀	၄၀	၆၀	ချွန်သာ၊ အာလယ်အာလတ်၊ ဆင်ရဲ (၃)စု၊ ၁၆ဒေသဖွံ့ဖြိုးရေးအဖွဲ့အစည်း၊ အရပ်အကိုင်ရှားပါး၊ ရိုက်ပျဉ်ဖြေပညာပါး၊ ကျေးဇူးတင် မမျှော်လင့်ဘဲ၊ ကံပေးများ၊ သက်ကြီးရွယ်အို
၃။	စိုင်းဆိုင်ဖွဲ့စည်းသတ်ခြင်း	၂၀၁၇.၀၂.၁၆	ရပ်မိရပ်မများ၊ ချွန်သာ၊ အာလယ်အာလတ်၊ နွမ်းပါး၊ အာနွမ်းပါးဆုံး၊ လူယော်၊ အမျိုးသမီး၊ သက်ကြီးရွယ်အို	၂၀	၃၇	၅၇	အမျိုးသမီးများနှင့် အမျိုးသားများ၊ ရင်ဖိစပ်များကို အသုံးပြုခြင်း၊ လက်လှည့်စား၊ စိန်ခွက်ဖြင့် အမျိုးသားများ၊ အားသာဖြင့် အမျိုးသမီးများ၊ များစွာ အားနည်း
၄။	ကျပ်စွင့်ဖြင့် ဖြေရှင်းခြင်း	၂၀၁၇.၀၂.၁၆	ရပ်မိရပ်မများ၊ ချွန်သာ၊ အာလယ်အာလတ်၊ နွမ်းပါး၊ အာနွမ်းပါးဆုံး၊ လူယော်၊ အမျိုးသမီး၊ သက်ကြီးရွယ်အို	၂၀	၄၀	၆၀	ရိုက်ပျဉ်အဖွဲ့များ၊ ကျေးဇူးတင်စွာ၊ ကမ်းပတ်၊ ဆက်သွယ်ရေး၊ ၁၆ဒေသဖွံ့ဖြိုးရေးအဖွဲ့၊ ဆွဲကော်၊ ကျွန်ုပ်တို့၊ မာကျောများ
၅။	ပင်၊ ကျွတ်၊ နီ၊ နီ၊ သတ်ခြင်း	၂၀၁၇.၀၂.၁၆	ရပ်မိရပ်မများ၊ ချွန်သာ၊ အာလယ်အာလတ်၊ နွမ်းပါး၊ အာနွမ်းပါးဆုံး၊ လူယော်၊ အမျိုးသမီး၊ သက်ကြီးရွယ်အို	၂၀	၃၇	၅၇	အမျိုးသားများနှင့် နီ၊ နီ၊ သတ်ပျဉ် အမျိုးသမီးများ၊ များစွာ၊ ကြောက်၊ အားလုံး၊ မကြောက်၊ ၁၆ဆိုင်ရီ၊ အချိန်ဖြည့်၊ နီ၊ နီ၊ နီ၊ လုပ်အမှု၊ လုပ်အား၊ သနားတူစာ
၆။	မင်းပုံစံ	၂၀၁၇.၀၂.၁၆	ရပ်မိရပ်မများ၊ ချွန်သာ၊ အာလယ်အာလတ်၊ နွမ်းပါး၊ အာနွမ်းပါးဆုံး၊ လူယော်၊ အမျိုးသမီး၊ သက်ကြီးရွယ်အို	၂၀	၄၀	၆၀	ကျေးဇူးတင်၊ အားလုံး၊ ဤအဖွဲ့အစည်း၊ အချစ်ချစ်၊ သိုက်ဆက်မှု၊ ကျေးဇူးတင်၊ မင်းပုံစံ၊ အစည်းများ၊ အချိန်ဆက်ဆောင်မှုကိစ္စ

၈။ ဥစ္စာနေကြွယ်ဝမှုအဆင့် သတ်မှတ်ချက်ပြပုံ

ကမ်းပျိုအုပ်စု၊ မျှော်တောရွာ
ဥစ္စာနေကြွယ်ဝမှုအဆင့် သတ်မှတ်ချက်

အမျိုးအစား	သတ်မှတ်ချက် / ညွှန် ကိန်းများ	အိမ်ထောင်စုအရေအတွက်	ရာခိုင်နှုန်း
ချွမ်းသာ	အိုင်တက်၊ ဆွတ်ဖိုး၊ ပျဉ်ခင်း / ယာ/ဖြေ (၅) ဇော အထက်ရှိ - ကား၊ ရှိ၊ ဆီထိတ်တက်၊ နွား၊ စားစွဲ၊ စားရိက္ခာ၊ ရေခဲကတ်၊ ယာထွန်စက်၊ သနပ်ခါး၊ စားကုန် သည် / လှည်း / နွား ရှိ	၃၀	၁၉%
အလယ်အလတ်	ထက်က၊ ဆွတ်ဖိုး၊ ဇွတ်ခင်း / ယာ/ဖြေ (၃) ဇော အထက်ရှိ - ဆိုင်ကတ် မှုန်း / ဝါးစွဲ၊ နွား၊ လှည်း / စား / စားစွဲ / ရေ၊ ရောင်း	၇၈	၄၉%
ဆင်းရဲ	ထက်က၊ ဆွတ်ဖိုး၊ ဇွတ်ခင်း / လှည်း၊ နွား၊ စွဲ / မွေးမြူရေး အနည်း ယာရှိ၊ ယာ/ဖြေ မရှိ၊ လက်လှုပ်လက်ခား၊ ယိုင် / ဖျာ အဖွား၊ ရက်ကလေးများ / သက်ကြီး၊ ဂျပန်အိမ်	၅၀	၃၂%
စုစုပေါင်း		၁၅၈	၁၀၀%

၉။ ဥစ္စာနေကြွယ်ဝမှုအဆင့် သတ်မှတ်ချက်လေးသုံးသပ်ချက်

ကမ်းပျိုအုပ်စု၊ မျှော်တောရွာ
ဥစ္စာနေကြွယ်ဝမှုအဆင့် သတ်မှတ်ချက်
ဆွေးနွေးခြင်းနှင့်ဆန်းစစ်ခြင်း

- ဆင်းရဲ နွမ်းပါး အိမ် < ၅၀ >
- ယာ/ဖြေ မရှိ၊ လှည်း / နွား မရှိ၊ လက်လှုပ်လက်ခား၊ ဝါးသာ၊ စုများ၊ နွား၊ သူများ၊ ဆေးကောင်၊ ဆင်းရဲ "
- ဖွံ့ဖြိုးရေး အစီအစဉ် ရှိ၊ ဆွတ်ဖိုး၊ ဆင်းရဲ သူများ၊ ပါဝင် လာကောင် သူတို့အား တစ်အချိန်မှာ ဆွေးနွေး၊ သူတို့ ရဲ့ အခွင့်အရေး ရှိကြောင်း တွေ့မြင်ရမည် -
- လက်လှုပ်ခြင်းကြောင့် ဝင်ငွေများ ရလာ / ရက်ကန်တူးခြင်း ဝင်ငွေ ရလာ
- ရေပေးစေရေး၊ လှေငယ်၊ လှေငယ်ကြောင့် ရေပေးစေရေး ရှိ သွားစေရေးမရှိ " အချိန်ကုန် သက်သာ၊ လုပ်ငန်းပို ဆက်သား ထိတွေ့ ရှိ နိုင်ရမည် "
- စာသင်ကျောင်း ဖွဲ့စည်းခြင်းကြောင့် ကလေးများ စိတ်ချွတ် သာစွာ ပညာသင်ကြားခြင်း ရှိ၊ သက်သာ သာ သို့မဟုတ် "
- ဆေးပေးဆေးခြင်းကြောင့် ငွေကုန် သက်သာ၊ လှူ နှစ်များ အဆင်ပြေ / အချိန် မှီ ကုသနိုင်မည် "

၁၂။ ရာသီခွင်ပြဇယား

ကမ်းပျိုအုပ်စု၊ မျန်တော့
ရာသီခွင်ဗြဟ္မဗုဒ္ဓိနိဒါယာ

အကြောင်းအရာ	တန်ခူး	ဇူလိုင်	ဇူလိုင်	စက်တင်ဘာ	အောက်တိုဘာ	နိုဝင်ဘာ	ဒီဇင်ဘာ	ဖေဖော်ဝါရီ	မတ်	ဧပြီ	မေ	ဇွန်
စိုက်ပျိုးရေး	*	ပျား၊ ဝင်း၊ ချို၊ ခြောက်	ပျား၊ ဝင်း၊ ချို၊ ခြောက်	ခင်း၊ ချို	ပျား၊ ဝင်း၊ ချို၊ ခြောက်	ပျား၊ ဝင်း၊ ချို၊ ခြောက်	ပျား၊ ဝင်း၊ ချို၊ ခြောက်	ပျား၊ ဝင်း၊ ချို၊ ခြောက်	ပျား၊ ဝင်း၊ ချို၊ ခြောက်	ပျား၊ ဝင်း၊ ချို၊ ခြောက်	ပျား၊ ဝင်း၊ ချို၊ ခြောက်	ပျား၊ ဝင်း၊ ချို၊ ခြောက်
ရာသီဥတု	☀	☀	☀	☁	☁	☁	☁	☁	☁	☁	☁	☁
ဝင်ငွေ	၀	၀	၀	၀	၀	၀	၀	၀	၀	၀	၀	၀
ထွက်ငွေ	၀	၀	၀	၀	၀	၀	၀	၀	၀	၀	၀	၀
ရမ်းပန်းသစ် သွယ်ရေး												
ကျန်းမာရေး	မျက်စိ၊ ခြေထောက်၊ ဝမ်းဗိုက်	မျက်စိ၊ ခြေထောက်၊ ဝမ်းဗိုက်	*	ခါး၊ ခြေထောက်	ခါး၊ ခြေထောက်	ခါး၊ ခြေထောက်	ခါး၊ ခြေထောက်	*	*	*	*	*
ပွဲတော်	သီရိမင်း	ပွဲတော်	*	ဆွမ်းတော်	*	ဆွမ်းတော်	ဆွမ်းတော်	ဆွမ်းတော်	ဆွမ်းတော်	ဆွမ်းတော်	ဆွမ်းတော်	ဆွမ်းတော်

၁၃။ ရာသီခွင်ပြဇယားသုံးသပ်ချက်

ကမ်းပျိုအုပ်စု၊ မျန်တော့
ရာသီခွင်ဗြဟ္မဗုဒ္ဓိနိဒါယာ
ဆွေးနွေးခြင်း နှင့် ဆန်းစစ်ခြင်း

- အဓိက စိုက်ပျိုးရေး၊ လက်လုပ်လက်စား၊ လုပ်ကိုင်စာ
- စိုက်ပျိုးရေး၊ လုပ်ကိုင်သူ < ၅၀ > / လက်လုပ်လက်စား < ၁၀၀ >
- အမျိုးသမီး ဦးစီး < ၃၀ >
- ၁၅၆ နှင့် မလုပ်နိုင် အခါ အခြေအနေအထား လုပ်လုပ်
- ဆင်းရဲနွမ်းပါး ယဉ်ကျေးမှု အခြေအနေ အခြေအနေ အခြေအနေ အခြေအနေ
- စိုက်ပျိုးရေး ပျက်စီးမှု ဝင်ငွေ < ၁၀၀၀၀၀ >
- လက်လုပ်လက်စား ပျက်စီးမှု ဝင်ငွေ < ၅၀၀၀၀၀ >
- ၁၅၆ တာ ဝင်ငွေ နှင့် အသုံးစရိတ် မလုပ်လက်စား
- မလုပ်လက်စား ငွေတိုဈေး၊ ဈေး၊ သည့် ဒီဇင်ဘာ အခြေအနေ ယူရ
- ရာသီဥတု မမျှော်စင် နှင့် မလုပ်
- အမျိုးသမီး အဓိက လုပ် ပျား / ယဉ်ကျေးမှု စေ့စပ် အခြေအနေ လိုက်
- ခေါင်းစွက်ဖြတ်ထိုး၊ ဈေး၊ ဈေး
- အမျိုးသား ဦးစီး ဝင်ငွေ ပိုများပြီး အမျိုးသမီး ဦးစီး ဝင်ငွေ ပိုနည်း

ကမ်းပျိုအုပ်စု၊ မုန်တောကျေးရွာ
ဖွံ့ဖြိုးတိုးတက်ရေးလုပ်ငန်းစဉ်များ

<u>ဦးစားပေး</u>	<u>လုပ်ငန်းစဉ်</u>	<u>မဲအရေအတွက်</u>
၂	ရွာချင်းဆက်လမ်းဖြူမြင်ခြင်း (m+၆)	၂၀၆
၁	ကျေးရွာမီးလင်းရေး (m+၆)	၂၁၆
၅	ရေပေးစေရေး ဖြူမြင်/တိုးချဲ့ခြင်း (m+၁၀)	၆၉
၆	စာသင်ကျောင်း ဖြူမြင်ခြင်း (m+၆)	၅၆
၃	ဆေးပေးခန်း တည်ဆောက်ခြင်း (m+၆)	၁၅၅
၈	စာကြည့်တိုက်တည်ဆောက်ခြင်း (m+၆)	၂၆
၁၃	ခက်မျှ / လက်မျှ သင်တန်း (m+၆)	၁
၇	လူနာတင်ယာဉ် m	၅၂
၁၂	ကပ်လိပ်စာသင်တန်း m	၁
၁၁	ကွန်ပျူတာသင်တန်း m	၂
၉	သစ်ပင်စိုက်ပျိုးခြင်း m	၈
၁၀	စိုက်ပျိုး / မွေးမြူရေးသင်တန်း m	၅
၄	ရွာတွင်းလမ်းဖြူမြင်ခြင်း ၆	၇၃

၂၁။ ကော်မတီဝင်များစာရင်း

(၁) ကျေးရွာစီမံကိန်းအထောက်အကူပြုကော်မတီဝင်များစာရင်း

ကျေးရွာစီမံကိန်းအထောက်အကူပြုကော်မတီဝင်များစာရင်း

ပေါက်ဖွဲ့နည်း

ကော်ပွါအုပ်စု

ဗဟိုအဖွဲ့

စဉ်	အမည်	ကျား/မ	ရာထူး/တာဝန်
၁	ဦးသန်းဝင်း	ကျား	ကျေးရွာစီမံကိန်းဥက္ကဋ္ဌ
၂	ဒေါ်ခင်သော်	မ	ကျေးရွာစီမံကိန်းဥက္ကဋ္ဌ
၃	ဒေါ်လှဝင်းစိုး	မ	ဝယ်ယူရေးဆောင်ရွက်ရေး (ဥက္ကဋ္ဌ)
၄	ဦးကျော်ထွန်း	ကျား	ဝယ်ယူရေးဆောင်ရွက်ရေး (အတွင်းရေးမှူး)
၅	ဦးမျိုးအောင်	ကျား	ဝယ်ယူရေးဆောင်ရွက်ရေး (အတွင်းရေးမှူး)
၆	ဦးဥက္ကဋ္ဌ	ကျား	ဆေးကြောရေး၊ ဖြန့်ဖြူးရေးဆောင်ရွက်ရေး (ဥက္ကဋ္ဌ)
၇	ဒေါ်အေး	မ	ဆေးကြောရေး၊ ဖြန့်ဖြူးရေးဆောင်ရွက်ရေး (အတွင်းရေးမှူး)
၈	ဦးစိုးအောင်	ကျား	လုပ်ငန်း၊ လည်ပတ်စီမံကိန်း၊ သိမ်းပိုက်ရေးဆောင်ရွက်ရေး (ဥက္ကဋ္ဌ)
၉	ဦးထွန်း	ကျား	လုပ်ငန်း၊ လည်ပတ်စီမံကိန်း၊ သိမ်းပိုက်ရေးဆောင်ရွက်ရေး (အတွင်းရေးမှူး)
၁၀	ဒေါ်ခင်စု	မ	လည်ပတ်စီမံကိန်း၊ သိမ်းပိုက်ရေးဆောင်ရွက်ရေး (အတွင်းရေးမှူး)
၁၁	ဦးမင်းအောင်	ကျား	ဆေးကြောရေး၊ ဖြန့်ဖြူးရေး
၁၂	ဒေါ်ခင်စု	မ	ဆေးကြောရေး၊ ဖြန့်ဖြူးရေး
၁၃	ဒေါ်ခင်စု		စောင့်ရှောက်ရေး
၁၄	ဦးစု	ကျား	စောင့်ရှောက်ရေး
၁၅	ဒေါ်ခင်စု	မ	စောင့်ရှောက်ရေး

၂၂။ ကျေးရွာအချက်အလက်များ (ပုံစံ-၁)

ပုံစံ - ၈ - ၁ ကျေးရွာအခြေခံအချက်အလက်များ (Form PC 1)

လမ်းညွှန်ချက်။ ကျေးရွာတစ်ရွာသို့ ပထမဆုံးမိတ်ဆက်ခရီး သွားရောက်သောအခါ လူထုစည်းရုံးရေးမှူးသည် ကျေးရွာ ခေါင်းဆောင်များအား ကျေးရွာအချက်အလက်များကို မေတ္တာရပ်ခံ၍ တောင်းခံရသည်။ ဤအချက်အလက်များကို စီမံကိန်း မိတ်ဆက်အစည်းဝေးမတိုင်မီတောင်းခံရမည်။ စီမံကိန်းမိတ်ဆက်အစည်းဝေးတွင် လူထုစည်းရုံးရေးမှူးသည် ဤအချက်အလက် များအား စစ်ဆေးပြီး မှန်ကန်အောင်ပြုလုပ်ရမည်။ ပြီးနောက်တွင် လူထုစည်းရုံးရေးမှူးမှ သတင်းအချက်အလက်ထံသို့ Tablets မှ တစ်ဆင့် ဖြည့်သွင်းရမည်။

ကျေးရွာခေါင်းဆောင် အမည် ဦးကျော်ဇွန်	ကျေးရွာခေါင်းဆောင်၏ ဖုန်းနံပါတ် ၀၉-၂၅၂၀၆၀၄၇၈	လူထုစည်းရုံးရေးမှူး၏ အမည် ကျော်စန်းစိန်
ပြည်နယ်/တိုင်းဒေသကြီး မကွေး	မြို့နယ် ပေါက်	ကျေးရွာအုပ်စု က. ၂၅၉
		ကျေးရွာ မုန်တော

က။ လူဦးရေ

လူမျိုးစု	အိမ်ထောင်စုအရေအတွက်	ကိုးကွယ်သည့်ဘာသာ	အိမ်ထောင်စုအရေအတွက်
လူမျိုးစု (၁) မြန်မာ	၁၅၈	ဘာသာ (၁) ဗုဒ္ဓ	၁၅၈
လူမျိုးစု (၂) -----		ဘာသာ (၂) -----	
လူမျိုးစု (၃) -----		ဘာသာ (၃) -----	
လူမျိုးစုရော -----		ဘာသာရော -----	
အခြား			
	အရေအတွက်		
မသန်စွမ်းသူများ	၁၀		
သက်ကြီးရွယ်အိုများ (၆၅ နှစ် နှင့် အထက်)	၆၇		
စစ်ဘေးရှောင်	-		

လူဦးရေ	အမျိုးသား (အရေအတွက်)	အမျိုးသမီး (အရေအတွက်)
လူမျိုးစု (၁) မြန်မာ	၄၀၆	၄၂၄
လူမျိုးစု (၂) -----		
လူမျိုးစု (၃) -----		
အခြား		
အိမ်ထောင်ဦးစီး	၁၂၈	၃၀

၈၃၀

(ခ) အခြေခံအဆောက်အအုံ အသုံးအဆောင်များ

စာသင်ကျောင်း	အမှတ် ခြံပါ	ကျန်းမာရေး	အမှတ် ခြံပါ	ဘာသာရေး အဆောက် အအုံများ	အမှတ် ခြံပါ
အထက်တန်းကျောင်း	<input type="checkbox"/>	ဆေးရုံ	<input type="checkbox"/>	စေတီ	<input checked="" type="checkbox"/>
အလယ်တန်းကျောင်း	<input type="checkbox"/>	ကျန်းမာရေးဌာန	<input type="checkbox"/>	ဘုန်းကြီးကျောင်း	<input checked="" type="checkbox"/>
မူလတန်းကျောင်း	<input checked="" type="checkbox"/>	ကျန်းမာရေးဌာနခွဲ	<input type="checkbox"/>	ဟိန္ဒူဘုရားကျောင်း	<input type="checkbox"/>
မူကြိုကျောင်း	<input type="checkbox"/>	ဆေးပေးခန်း	<input type="checkbox"/>	ခရစ်ယာန်ကျောင်း	<input type="checkbox"/>
အခြား	<input type="checkbox"/>	အခြား	<input type="checkbox"/>	ဗလီ	<input type="checkbox"/>
				အခြား	<input type="checkbox"/>
မှတ်ချက်		မှတ်ချက်		မှတ်ချက်	

(ဂ) ကျွမ်းကျင်သူများမှတ်တမ်း (ကျေးရွာတွင်နေထိုင်သော သို့မဟုတ် တခြားရွာမှလာရောက်သော ကျွမ်းကျင်သူများ)

(၁) စာသင်ကျောင်း			(၂) ကျန်းမာရေး			(၃) လက်မှုပညာရှင်		
	ရွာတွင်နေ ထိုင်သူ	အခြားရွာမှ လာသူ		ရွာတွင်နေ ထိုင်သူ	အခြား ရွာမှ လာသူ		ရွာတွင် နေထိုင်သူ	အခြားရွာ မှလာသူ
မူလတန်းပြဆရာ/မ	<input checked="" type="checkbox"/>	<input type="checkbox"/>	ဆရာဝန်	<input type="checkbox"/>	<input type="checkbox"/>	လက်သမား	<input checked="" type="checkbox"/>	<input type="checkbox"/>
အထက်တန်းပြဆရာ/မ	<input type="checkbox"/>	<input type="checkbox"/>	လက်ထောက် ကျန်းမာရေးမှူး	<input type="checkbox"/>	<input type="checkbox"/>	ပန်းရံ	<input checked="" type="checkbox"/>	<input type="checkbox"/>
အလယ်တန်းပြဆရာ/မ	<input type="checkbox"/>	<input type="checkbox"/>	အမျိုးသမီးကျန်းမာရေး ဆရာမ	<input type="checkbox"/>	<input type="checkbox"/>	လျှပ်စစ်ကျွမ်းကျင်၊ မီးသမား	<input checked="" type="checkbox"/>	<input type="checkbox"/>
မူကြိုဆရာ/မ	<input type="checkbox"/>	<input type="checkbox"/>	သားဖွားဆရာမ	<input type="checkbox"/>	<input type="checkbox"/>	ရေပိုက်သွယ်သူ	<input checked="" type="checkbox"/>	<input type="checkbox"/>
အခြား	<input type="checkbox"/>	<input type="checkbox"/>	ပြည်သူ့ကျန်းမာရေးလုပ်သား	<input type="checkbox"/>	<input type="checkbox"/>	စက်ပြင်ဆရာ	<input type="checkbox"/>	<input type="checkbox"/>
မှတ်ချက်			မှတ်ချက်			မှတ်ချက်		

(ဃ) ကျေးရွာသို့ ရောက်ရှိနိုင်သည့် လမ်းအခြေအနေ / ကျေးရွာတစ်ရွာသည် ၎င်း၏ ကျေးရွာအုပ်စုနှင့် ဆက်သွယ်ထားသော လမ်းအခြေအနေ (အောက်ပါတို့ကိုပိုင်းပါ)

ကျောက်ကြမ်းလမ်း ကတ္တရာလမ်း ကွန်ကရစ်လမ်း မော်တော်ဆိုင်ကယ်လမ်း
 ကျောက်ခင်းလမ်း မြေသားလမ်း လူသွားလမ်း အခြား _____

(င) ကျေးရွာဖွံ့ဖြိုးမှုစီမံချက်

- (၁) လူထုဗဟိုပြုစီမံကိန်းမစတင်မီ ဤကျေးရွာတွင်ကျေးရွာဖွံ့ဖြိုးမှု စီမံချက်ရှိခဲ့ပါသလား?
- (၂) ရှိခဲ့ပါလျှင် ဤစီမံချက်ကို မည်သည့် ခုနှစ်တွင်ပြင်ဆင်ခဲ့ပါသနည်း?
- (၃) ဤစီမံချက်ကို ဖြိုနယ်မှုအတည်ပြုခဲ့ပါသလား?

ဝိုင်းပါ
ရှိပါသည် / မရှိပါ / မသိပါ
 နှစ် ၂၀၁၁ / မသိပါ
 ပြုခဲ့ပါသည် / မပြုခဲ့ပါ / မသိပါ

(၈) ခရီးအကွာအဝေး

- (၁) ဤကျေးရွာ၏ဗဟိုမှ ၎င်းကျေးရွာအုပ်စု၏ဗဟိုအထိ ခရီးမိုင်မည်မျှကွာဝေးသနည်း? မိုင်-၀.၃-၄/မသိပါ
- (၂) ဤကျေးရွာမှ ၎င်းကျေးရွာအုပ်စုဗဟိုအထိ သွားလာရာတွင်ကြာမြင့်သည့်အချိန်။

ခြောက်သွေ့ရာသီတွင်ကြာချိန် (၀၀:၀၅နာရီ) ထော်လာဂျီ/မော်တော်ဆိုင်ကယ်/ခြေလျင်/လား/မော်တော်ဘုတ်/အခြား -----

မိုးရာသီတွင်ကြာချိန် (၀၀:၁၀နာရီ) ထော်လာဂျီ/မော်တော်ဆိုင်ကယ်/ခြေလျင်/လား/မော်တော်ဘုတ်/အခြား -----

(ဆ) ပတ်ဝန်းကျင်ဆိုင်ရာ သဘာဝဘေးအန္တရာယ်

ဤကျေးရွာတွင် ရေကြီးခြင်းကဲ့သို့ သဘာဝဘေးအန္တရာယ်ကျရောက်ဖူးခြင်း ရှိပါသလား။

- မရှိပါ
- ရှိပါသည် ရှိလျှင်ဖော်ပြပါ ၂၀၁၀ - ဇူလိုင်

(ဇ) ကျေးရွာတွင် ဇွဲစည်းထားသော အဖွဲ့အစည်းများ

လူထုဗဟိုပြုစီမံကိန်းမတိုင်မီ ဤကျေးရွာတွင် ကျေးရွာဖွံ့ဖြိုးရေးအတွက် အစိုးရ (သို့) ရွာသားများကိုယ်တိုင်(သို့) စီမံကိန်းတစ်ခုခုမှ ဇွဲစည်းထားသည့် အဖွဲ့အစည်းများရှိပါသလား။

- (၁) ရွာဖွံ့ဖြိုးရေးအဖွဲ့
- (၂) ရွာသားအဖွဲ့
- (၃) ကျွမ်းကျင်မှုအဖွဲ့
- (၄) လူမှုကူညီရေးအဖွဲ့

(ဈ) အထွေထွေအုပ်ချုပ်ရေး ဦးစီးဌာန (GAD) မှ မှတ်တမ်းတင်ထားခြင်း

ဤကျေးရွာသည် အထွေထွေအုပ်ချုပ်ရေး ဦးစီးဌာန (GAD) မှ မှတ်တမ်းတင်ထားမှု ရှိပါသလား။

- မရှိပါ
- ရှိပါသည်

ကျေးရွာခေါင်းဆောင်

အမည် ဦးကျော်စွာနိုင်

လက်မှတ်



နေ့စွဲ ၁၄.၃.၂၀၁၇

လူထုစည်းရုံးရေးမှူး

အမည်

ဒေါ်ခင်စုစု Khin Khin

လက်မှတ်

နေ့စွဲ ၁၄.၃.၂၀၁၇

၆.၂။ ဝယ်ယူရေးအစီအစဉ် ရေးဆွဲခြင်း								
၆.၃။ ဘဏ္ဍာရေးကုန်ကျမှု လျာထားအစီအစဉ် ရေးဆွဲခြင်း								
၆.၄။ ပြင်/ထိန်းအစီအစဉ် ရေးဆွဲခြင်း								
၇။ စီမံကိန်းလုပ်ငန်းခွဲ တိုးတက်မှု စောင့်ကြည့် အစည်းအဝေး								
၇.၁။ အစည်းအဝေး ပထမအကြိမ်								
၇.၂။ အစည်းအဝေး ဒုတိယအကြိမ်								
၇.၃။ အစည်းအဝေး တတိယအကြိမ်								
၈။ စီမံကိန်းလုပ်ငန်းခွဲ အပြီးသတ်စစ်ဆေးခြင်း အစည်းအဝေး								
၉။ လူထုစစ်ဆေးခွဲအစည်းအဝေး								

၂၄။ ကျေးရွာဖွံ့ဖြိုးရေးဦးစားပေးအစီအစဉ် (ပုံစံ-၃)

ပုံစံ - ၈ - ၃ ကျေးရွာဖွံ့ဖြိုးရေး ဦးစားပေးအစီအစဉ် (Form PC 3)

လမ်းညွှန်ချက်၊ အဆင့်(၃) ကျေးရွာမှိုက်မှန်းချက်အစည်းအဝေး ပြီးဆုံးသောအခါ ကျေးရွာစီမံကိန်း အထောက်အကူပြု ကော်မတီသည် လူထုစည်းရုံးရေးမှူးအကူအညီဖြင့် ဤပုံစံကိုပြည့်စုံအောင် ဖြည့်သွင်းရမည်။

လူထုစည်းရုံးရေးမှူး/ဝန်ထမ်း အမည် သီရိခင်ဇော်

နေ့စွဲ ၁၅.၃.၂၀၁၇ စက်ဝန်းအား အမှတ်ခြစ်ပါ (✓) မှ စက်ဝန်း(၁) စက်ဝန်း(၂) စက်ဝန်း(၃) စက်ဝန်း(၄)

ပြည်နယ်/တိုင်း မကွေး မြို့နယ် သီပေါ ကျေးရွာအုပ်စု ကျေးရွာ ကျေးရွာ ပျော်တော်

က။ အခက်အခဲအတားအဆီးများအားဆွေးနွေးခြင်း - ယခုလက်ရှိအခြေအနေတွင် ဤကျေးရွာဖွံ့ဖြိုးတိုးတက်ရေးအတွက် အဓိက အခက်အခဲအတားအဆီးများသည် မည်သည့်အခက်အခဲအတားအဆီးများဖြစ်ပါသနည်း။ (အမျိုးသား/သမီး အနည်းဆုံးအခက်အခဲ ၅ ခုစီဖော်ပြပါ)

အမျိုးသား အဖွဲ့မှ တင်ပြသောအခက်အခဲအတားအဆီးများ	အမျိုးသမီး အဖွဲ့မှတင်ပြသောအခက်အခဲအတားအဆီးများ
၁ မြို့ကုသီတွင် ဂွေထူသမုင်၊ ဂွေချင်းဆက်လမ်း များ သွားလာရ ခက်ခဲပါသည်။	၁ မြို့ကုသီတွင် မပျော်စရာ သောကြာ၊ ကျောင်း သား၊ သူများ ဥပဒေခံ ကျောက် ကုန် ဆက်ခံပါသည်။
၂ မြို့ကုသီတွင် မပျော်စရာ သောကြာ၊ ကျောင်း သား၊ သူများ ဥပဒေခံ ကျောက် ကုန် ဆက်ခံပါ သည်။	၂ မြို့ကုသီတွင် ဂွေထူသမုင်၊ ဂွေချင်း ဆက် လမ်း များ သွားလာ ရ ခက် ခဲပါသည်။
၃ စာသင်ကျောင်း မျက်နှာကျက် မရှိ သဖြင့် က စာပေများ နေပူအောက် ခံရ ဂုဏ်သဘာဝ အခက်အခဲ ရှိပါသည်။	၃ စာကြည့်တိုက်မရှိ သဖြင့် ဂွေထူသမုင်၊ ကျောင်း သား၊ သူများ စာပေအခက်အခဲ ခံရပါသည်။
၄ ဆေး၊ လေ့၊ ဆေး၊ ရှိ သဖြင့် ကျန်းမာရေး အခက်အခဲ ရှိပါသည်။	၄ ကျေးရွာတွင် စာသင် ကျောင်း မျက်နှာကျက် မရှိ သောကြာ၊ ကျောင်း သား၊ သူများ နေပူအောက် ခံရ ဂုဏ်သဘာဝ အခက်အခဲ ရှိပါသည်။
၅ ကျေးရွာတွင် အထွက် ဆိုက်ကုန် အသုံးပြု ဂုဏ်သဘာဝ အခက်အခဲ ရှိပါသည်။	၅ ဆေး၊ လေ့၊ ဆေး၊ ရှိ သဖြင့် ကျန်းမာရေး အခက်အခဲ ရှိပါသည်။

ခ။ မှိုက်မှန်းခြင်း - နောင်လာမည့် (၅)နှစ် အတွင်း ကျေးရွာဖွံ့ဖြိုးရေး မှိုက်မှန်းလျာထားချက်များအား တင်ပြပါ။

အမျိုးသားအဖွဲ့မှ တင်ပြသောမှိုက်မှန်းချက်များ	အမျိုးသမီးအဖွဲ့မှ တင်ပြသောမှိုက်မှန်းချက်များ
၁ ဂွေချင်းဆက် လမ်း များ ကောင်းမွန် လာလျှင် ကျေးရွာတွင် သွားလာရန် အဆင်ပြေ လာမည်။	၁ မြို့ကုသီတွင် ကျောင်း သား၊ သူများ ဥပဒေခံ ကျောက် ကုန် အဆင်ပြေ ဖြစ် လျှင် ကျေးရွာတွင် စာသင် ကျောင်း မျက်နှာကျက် ရှိ လာမည်။
၂ မြို့ကုသီတွင် ကျောင်း သား၊ သူများ ဥပဒေခံ ကျောက် ကုန် အဆင်ပြေ ဖြစ် လျှင် ကျေးရွာတွင် စာသင် ကျောင်း မျက်နှာကျက် ရှိ လာမည်။	၂ ဂွေချင်း ဆက်လမ်း များ ကောင်းမွန် လာလျှင် ကျေးရွာတွင် သွားလာရန် အဆင်ပြေ လာမည်။
၃ စာသင်ကျောင်း မျက်နှာကျက် ရှိ လာလျှင် စာပေများ နေပူအောက် ခံရ ဂုဏ်သဘာဝ အခက်အခဲ ရှိ လာမည်။	၃ စာကြည့်တိုက်ရှိ လာလျှင် ကျေးရွာတွင် စာပေအခက်အခဲ ခံရ လာမည်။
၄ ဆေး၊ လေ့၊ ဆေး၊ ရှိ လာလျှင် ကျန်းမာရေး အခက်အခဲ ရှိ လာမည်။	၄ စာသင် ကျောင်း မျက်နှာကျက် ရှိ လာလျှင် ကျေးရွာတွင် စာသင် ကျောင်း မျက်နှာကျက် ရှိ လာမည်။

၅ ဖာင်လျင်ရေထက်ကျော်လာလျှင် နာအိမ်အေး၊
 ကျပ်စောက်ရွာကျိုဇွဲ၊ လူနှင့်တိရစ္ဆာန်များ
 ဟာအွန်ကျန်၊ အဖွဲ့ဖြဲ့တိုးတက်လာမည်။

၅ ဆေးပေးချိန်၊ နှိပ်စားချိန် ဖြစ်စေရန်
 နိုင်ငံတော်၊ ကျန်းမာရေး ဖွံ့ဖြိုးလာမည်။

၀။ လူထုစီမံကိန်း၏ လာမည့် (၄) နှစ်အတွက် အကျုံးဝင်သော ဦးစားပေး ဖွံ့ဖြိုးတိုးတက်မှု လုပ်ငန်း အစီအစဉ်များအားဖော်ပြပါ။

အဆင့်	ကျေးရွာအတွက် ဦးစားပေး ဖွံ့ဖြိုးတိုးတက်မှု လုပ်ငန်းစဉ်များ	အဆိုပြုသူ (အမျိုးသားများ/ အမျိုးသမီးများ/ အမျိုးသား+ အမျိုးသမီး)	ခန့်မှန်းကုန်ကျ စရိတ်	အကျိုးခံစားခွင့်ရှိသူ ခန့်မှန်းခြေ အရေအတွက်
၀	ဖွံ့ဖြိုးရေး	ကျား + မ	၂၁၆၀၀၀၀၀	၈၃၀
၂	ရွာချွင်းဆက်သွယ်ရေး	ကျား + မ	၂၆၅၀၀၀၀၀	၈၃၀
၃	ဆေးပေးချိန်တည်ဆောက်ခြင်း	ကျား + မ	၂၅၀၀၀၀၀	၈၃၀
၄	ရွာတွင်းရေဖူလုံရေး	မ	၂၁၅၅၀၀၀၀	၈၃၀
၅	ကျေးလက်ကျေးဇူးတော်ဖြူရေး	ကျား + မ	၁၅၀၀၀၀၀၀	၈၃၀

၁။ လူထုစီမံကိန်း၏ လာမည့် (၄) နှစ်အတွက် အကျုံးဝင်သော ဦးစားပေး ဖွံ့ဖြိုးတိုးတက်မှု လုပ်ငန်း အစီအစဉ်များအားဖော်ပြပါ။

အဆင့်	ကျေးရွာအတွက် ဦးစားပေး ဖွံ့ဖြိုး တိုးတက်မှု လုပ်ငန်းစဉ်များ	အဆိုပြုသူ (အမျိုးသားများ/ အမျိုးသမီးများ/ အမျိုးသား+ အမျိုးသမီး)	အခန်းကဏ္ဍ
၀	လူမှုစီမံကိန်း	ကျား	ကျန်းမာရေး
၂	ရေပေးစနစ်/ ရေဖူလုံရေး	ကျား	ရေပေးစနစ်
၃	ကျေးဇူးတော်စင်တာ	ကျား	မညာရေး
၄	အိမ်ထောင်စုစီမံကိန်း	ကျား	မညာရေး
၅			

ခေါင်းဆောင်၊ ကျေးရွာစီမံကိန်းအထောက်အကူပြုကော်မတီမှ အတည်ပြုသည်။

အမည် ဒေါ်ခင်အောင် လက်မှတ် ဒေါ်ခင်အောင် နေ့စွဲ ၁၅.၃.၂၀၁၇

ဒေါ်ခင်အောင် Ch ၁၅.၃.၂၀၁၇

က. အခက်အခဲအတားအဆီးများအားရှေးနှေးခြင်း

စဉ်	အမျိုးသား အဖွဲ့မှ တင်ပြသောအခက်အခဲအတားအဆီးများ	စဉ်	အမျိုးသမီး အဖွဲ့မှ တင်ပြသောအခက်အခဲအတားအဆီးများ
၆	လူနာတင်ယာဉ်မရှိသောကြောင့် လူနာများဆေးကုသရန် သွား၊ လာ၊ ဈေးကွင်း ခက်ခဲမှုရှိပါသည်။	၆	မီး၊ ရာဘီတွင် ရွာတွင်း လမ်း၊ များ၊ ရွာတွင်းထူထပ်မှု၊ သွားလာ ရခက်ခဲပါသည်။
၇	စာကြည့်တိုက် မရှိသဖြင့် ရွာသူ၊ သား၊ များ၊ စာပေအားလုံးပညာမဟုတ်သူများ နည်းပါးသော အဆင်အတံ့ရှိ ပါသည်။	၇	သောက်သုံးရေ မလုံလောက်သဖြင့် လူနှင့် တိရစ္ဆာန်များအတွက် အဆင်အတံ့ ရှိပါသည်။
၈	ကျောင်းသား/သူများအတွက် အင်အားစွမ်းအားသာသည့် ဗဟိုခွဲခွဲ ခက်ခဲပါသည်။	၈	နေ့စဉ် ဝင်ငွေ ပုံမှန် မရှိသဖြင့် တစ်ခါတစ်ရံ သို့သော် ကျောက်အရည်ပေးပေးရသော အဆင်အတံ့ ရှိပါသည်။
၉	ကျောင်းသား/သူများအတွက် ကွန်ပျူတာစက်၊ သင်တန်း၊ မရှိသဖြင့် ပညာရေး နှစ်ကျသော အဆင်အတံ့ ရှိပါသည်။		
၁၀	စိုက်ပျိုးရေး၊ အားလုံးပညာ နည်းပါးသဖြင့် စိုက်ပျိုးရေးအတွက် နည်း သော အဆင်အတံ့ ရှိပါသည်။		

ခ. မျှော်မှန်းခြင်း

စဉ်	အမျိုးသားအဖွဲ့မှ တင်ပြသောမျှော်မှန်းချက်များ	စဉ်	အမျိုးသမီးအဖွဲ့မှ တင်ပြသောမျှော်မှန်းချက်များ
၆	လူနာတင်ယာဉ် ၇၅ လာပျင် လူနာများအတွက် အလွယ်တကူ ဆေးကုသနိုင် လာမည်။	၆	ရွာတွင်း လမ်း၊ များ၊ ရာဘီ ဖြစ်လာ သွားလာ ရအဆင် ဖြေရှင်းမည်။
၇	စာကြည့်တိုက် ရှိလာပျင် ရွာသူ၊ သား၊ များ၊ စာပေအားလုံးပညာမဟုတ်သူများကို ပွား လာမည်။	၇	သောက်သုံးရေ မလုံလောက်မှုကို ပျင် လူနှင့် တိရစ္ဆာန်များအတွက် အဆင်အတံ့ ဝင်ငွေဖြင့် ကျန်းမာရေး ဖွံ့ဖြိုး လာမည်။
၈	ကျောင်းသား/သူများအတွက် အင်အားစွမ်းအားသာသည့် ဗဟိုခွဲခွဲ ရရှိလာပျင် ပညာရေး တိုးတက် လာမည်။	၈	နေ့စဉ် ပုံမှန် ဝင်ငွေ များ ရရှိလာပျင် ကျေးရွာအုပ်စု အားလုံး ဖွံ့ဖြိုး လာမည်။
၉	ကျောင်းသား/သူများအတွက် ကွန်ပျူတာစက်၊ သင်တန်း၊ ရှေး ရရှိပျင် ပညာရေး ဖွံ့ဖြိုး တိုးတက် လာမည်။		
၁၀	စိုက်ပျိုးရေး၊ အားလုံးပညာများ အားလုံးပညာ အားလုံးပညာ တိုး ဖြိုး ပွား ရေးတိုးတက် လာမည်။		

ဂ။ လူထုစီမံကိန်း၏ လာမည့် (၄) နှစ်အတွက် အကျုံးဝင်သော ဦးစားပေး ဖွံ့ဖြိုးတိုးတက်မှု လုပ်ငန်း အစီအစဉ်များ

အဆင့်	ကျေးရွာအတွက် ဦးစားပေး ဖွံ့ဖြိုးတိုးတက်မှု လုပ်ငန်းစဉ်များ	အဆိုပြုသူ (အမျိုးသားများ/အမျိုးသမီးများ/အမျိုးသား + အမျိုးသမီး)	ခန့်မှန်းကုန်ကျစရိတ်	အကျိုးခံစားခွင့်ရှိသူ ခန့်မှန်းခြေ အရေအတွက်
၆	စာသင်ကျောင်း၊ မြို့မကြီးတို့၊ ခွဲခြားခြင်း	ကျား + မ	၅၀၀၀၀၀၀	၈၃၀
၇	စာကြည့်တိုက်တည်ဆောက်ခြင်း	ကျား + မ	၆၀၀၀၀၀၀	၈၃၀

၂၅။ ကျေးရွာအုပ်စုစီမံကိန်းလုပ်ငန်းခွဲရွေးချယ်ခြင်း (ပုံစံ-၄)

ပုံစံ - ၀ - ၄ ကျေးရွာအုပ်စုစီမံကိန်းလုပ်ငန်းခွဲရွေးချယ်ခြင်းပုံစံ (Form PC 4)

လမ်းညွှန်ရွက်၊ စီမံကိန်းလုပ်ငန်းခွဲရွေးချယ်မှုအစည်းအဝေးပြီးနောက်တွင် ကျေးရွာအုပ်စုမှ CF/TF တို့၏ အကူအညီရယူ၍ ကျေးရွာစီထောက်ကော်မတီမှ လက်မှတ်ရေးထိုးပြီး အဆိုပါပုံစံအား ပြည့်စုံအောင်ဖြည့်သွင်းရမည်။ ဤပုံစံအား ပြည့်စုံစွာဖြည့်သွင်းပြီးပါက ကျေးရွာအုပ်စုဖွံ့ဖြိုးတိုးတက်ရေးစီမံချက်တွင် TPIC သို့ ပေးပို့ရန်အတွက် နောက်ဆက်တွဲအဖြစ် ထားရှိရမည်။ CF မှ ကျေးရွာတစ်ရွာချင်းစီ၏ စီမံကိန်းလုပ်ငန်းခွဲဆိုင်ရာ အချက်အလက်များကို MIS သို့ ထည့်သွင်းရမည်။ (ယခုနှစ်စီမံကိန်းလုပ်ငန်းခွဲ မလုပ်ကိုင်သော ကျေးရွာများ မပါဝင်ပါ။)

ကျေးရွာစည်းရုံးရေးမှူး/ဝန်ထမ်းအမည် ဖေကျော်
 နေ့စွဲ ၃၀.၅.၂၀၂၇
 မြစ်နယ်/တိုင်း မကွေး မြို့နယ် ဆါကံ
 စက်ဝန်းအားအမှတ်ဖြစ်ပေးပါ။ (✓)၊ ဖြတ်စက်ဝန်း (၁)၊ စက်ဝန်း (၂)၊ စက်ဝန်း (၃)၊ စက်ဝန်း (၄)၊ စက်ဝန်း (၅)

ကျေးရွာအမည်	ထောက်ရွက်မည် လုပ်ငန်းများ	အတိုင်းအတာ	ခန့်မှန်း တိုက်ရိုက် အကျိုးခံစားခွင့် ရှိသူများ	အဆိုပြုထင်ပြုသူ	စီမံကိန်းမှ ထည့်ဝင်မှု	ခန့်မှန်းတန်ဖိုးကျစရိတ်		စုစုပေါင်း
						ကျေးရွာမှ ထည့်ဝင်မှု	အခြားထည့်ဝင်မှု (ဖော်ပြပါ) ထည့်ဝင်ငွေ အမည်/အဖွဲ့	
က ဗိုလ်	ဖိုးလင်း၅၅၆ (ကဇရာ၆+ဦးလှိုင် + ကျိကရစ်အိတ်)	၅၅၅၅ + ၇၀၂၅	၁၅၃၁	□ ကျား □ မ ✓ ကျား + မ	၂၅၇၀၀၀၀၀	—	—	၂၅၇၀၀၀၀
ကဇလော + ဗိုလ် အောင် + နားပေကုဦး	၅၅၅၅ + ၅၅၅၅ ၅၅၅၅ + ၅၅၅၅	၅၅၅၅ + ၅၅၅၅ ၅၅၅၅ + ၅၅၅၅	၂၅၂၅	□ ကျား □ မ ✓ ကျား + မ	၇၅၅၀၀၀၀၀	—	—	၇၅၅၀၀၀၀၀
				□ ကျား □ မ □ ကျား + မ				
				□ ကျား □ မ □ ကျား + မ				

ရာထူး ကျေးရွာအုပ်စု စီ/ထောက်ကော်မတီ ဥက္ကဋ္ဌ အမည် လက်မှတ် ရက်စွဲ
ဦးစိုးဝင်း
ဒေါ်မြေမြေ ၂၀၂၇

၂၇။ ကဏ္ဍအလိုက်ဦးစားပေးဖွံ့ဖြိုးရေးလုပ်ငန်းစဉ်များ

နောက်ဆက်တွဲ (၄) ပြားနားသောအပိုင်းများအတွက်ဦးစားပေးဖွံ့ဖြိုးရေးလုပ်ငန်းစဉ် အနှစ်ချုပ်

မှိုင်းသည်အား Vpsc တွင်ထားရှိရပါမည်။ အခြားဌာနများနှင့်ညှိနှိုင်းရန်အတွက်မိတ္ထီအား TPIC သို့ ဝိ.ဝိ.ရပါမည်။ MIS data အနေဖြင့်သွင်းရန်မလိုအပ်ပါ။

အဆင့်	လုပ်ငန်း	မည်သူဦးစားပေးလဲ	ကျေးဇူးပြုမှတာဝန်ခံသူ (သို့) အုပ်စု	ပြင်ပမှမည်သူထောက်ပံ့မလဲ
၁				
၂				
၃				
၄				
၅				
၁	စိုက်ပျိုးရေး၊ မွေးမြူရေးနှင့် ဆေးဝါး ထုတ်လုပ်ရေး	ဦးစီးဌာန	ဦးစီးဌာန	
၂				

ပို့ဆောင်ရေးနှင့် ဆက်သွယ်ရေး ဝန်ကြီးဌာန

ပြည်ထောင်စုဝန်ကြီးဌာန

			၁၆၈: ခေ/၇၀၆၂.၂၆၈၈					
			၁၆၉					
			၂၆၈၈၃၀၆၂၈					
၃	၄	၅	၀	၂	၃	၄	၅	၀
/ က်း၃၄၄၂၀: စးစွဝ်းကိစ၃၄၄၄၄			၆၄၄၄၄၄၄၄၄၄၄၄၄၄					

၂၈။ ကျေးရွာဖွံ့ဖြိုးရေးအစီအစဉ်ဆောင်ရွက်မှုမှတ်တမ်းဓာတ်ပုံများ



ပထမအကြိမ် ကျေးရွာအစည်းအဝေး ဆောင်ရွက်မှုမှတ်တမ်းဓာတ်ပုံများ



ပထမအကြိမ် ကျေးရွာအစည်းအဝေး ဆောင်ရွက်မှုမှတ်တမ်းဓာတ်ပုံများ



အမျိုးသမီးများ၏ ကျေးရွာဖွံ့ဖြိုးရေးလုပ်ငန်းများ ဆွေးနွေးမှုမှတ်တမ်းခါတ်ပုံ



အမျိုးသားများ၏ ကျေးရွာဖွံ့ဖြိုးရေးလုပ်ငန်းများ ဆွေးနွေးမှုမှတ်တမ်းခါတ်ပုံ



လူမှုဆန်းစစ်ခြင်းလုပ်ငန်းစဉ်များ ဆွေးနွေးမှုမှတ်တမ်းခါတ်ပုံ



လူမှုဆန်းစစ်ခြင်းလုပ်ငန်းစဉ်များ ဆွေးနွေးမှုမှတ်တမ်းခါတ်ပုံ



ဒုတိယအကြိမ် ကျေးရွာအစည်းအဝေးဆောင်ရွက်မှုမှတ်တမ်းပုံ



ကျေးရွာစီမံခန့်ခွဲမှုအဖွဲ့ဝင်များ ဖွဲ့စည်းမှုမှတ်တမ်းဓါတ်ပုံ



လူထုဗဟိုပြုစီမံကိန်း

ကျေးလက်လူထုအခြေပြု ၊ ဖွံ့ဖြိုးမှုကိုတိုးရှေးရှု

လူထုဗဟိုပြုစီမံကိန်းရုံး၊ အင်းတော (တောင်စု)၊ ပေါက်မြို့နယ်၊ မကွေးတိုင်းဒေသကြီး။

ရုံးဖုန်း-၀၆၂၄၅၃၅၈

www.cdd.drdmyanmar.org