

ပြည်ထောင်စုသမ္မတမြန်မာနိုင်ငံတော်အစိုးရ

စိုက်ပျိုးရေး၊ မွေးမြူရေးနှင့်ဆည်မြောင်းဝန်ကြီးဌာန

ကျေးလက်ဒေသဖွံ့ဖြိုးတိုးတက်ရေးဦးစီးဌာန

ပေါက်မြို့နယ်



လူထုဗဟိုပြုစီမံကိန်း

National Community Driven Development Project



ကျေးရွာဖွံ့ဖြိုးရေးအစီအစဉ်

Village Development Plan (VDP)

ပေါက်မြို့နယ်၊ အင်းတိမ်ကျေးရွာအုပ်စု၊ အင်းတိမ်ကျေးရွာ

၂၀၁၇ခုနှစ်

# မာတိကာ

| အကြောင်းအရာ   | စာမျက်နှာ |
|---|-----------|
| ၁။ မြို့နယ်ပြင်မြေပုံ   | ၃         |
| ၂။ အုပ်စုမြေပုံ   | ၄         |
| ၃။ အုပ်စုတွင်ပါဝင်သောကျေးရွာများစာရင်း  | ၄         |
| ၄။ ကျေးရွာသမိုင်းကြောင်း (ကျေးရွာအခြေခံအချက်အလက်များ)   | ၅         |
| ၅။ လူထုပူးပေါင်းပါဝင်သော လူမှုဆန်းစစ်ခြင်းနှင့်အကဲဖြတ်ခြင်းလုပ်ငန်းစဉ် (PSA/PRA)<br>အကျဉ်းချုပ်ဇယား | ၆         |
| ၆။ လူမှုရေး နှင့် အရင်းအမြစ်ပြင်မြေပုံ  | ၇         |
| ၇။ လူမှုရေး နှင့် အရင်းအမြစ်ပြင်မြေပုံသုံးသပ်ချက်   | ၇         |
| ၈။ ဥစ္စာနေကြွယ်ဝမှုအဆင့် သတ်မှတ်ချက်ပြပုံ   | ၈         |
| ၉။ ဥစ္စာနေကြွယ်ဝမှုအဆင့်သတ်မှတ်ချက်ဇယားသုံးသပ်ချက်  | ၈         |
| ၁၀။ အရင်းအမြစ် အသုံးပြုမှုနှင့်ထိန်းချုပ်မှု  | ၉         |
| ၁၁။ အရင်းအမြစ် အသုံးပြုမှုနှင့်ထိန်းချုပ်မှု သုံးသပ်ချက်  | ၉         |
| ၁၂။ ရာသီခွင်ပြဇယား  | ၁၀        |
| ၁၃။ ရာသီခွင်ပြဇယားသုံးသပ်ချက်   | ၁၀        |
| ၁၄။ ပင့်ကူအိမ်ပြပုံ (ကျား၊မ)  | ၁၁        |
| ၁၅။ ပင့်ကူအိမ်သုံးသပ်ချက် (ကျား၊မ)  | ၁၁        |
| ၁၆။ အဖွဲ့အစည်းချိတ်ဆက်မှုပြပုံ  | ၁၂        |
| ၁၇။ အဖွဲ့အစည်းချိတ်ဆက်မှုပြပုံသုံးသပ်ချက်   | ၁၂        |
| ၁၈။ အမျိုးသမီး၊ အမျိုးသားများ၏အခက်အခဲပြဿနာများ  | ၁၃        |
| ၁၉။ အမျိုးသမီး၊ အမျိုးသားများ၏ မျှော်မှန်းချက်များ  | ၁၃        |
| ၂၀။ ဦးစားပေးလုပ်ငန်းများရွေးချယ်ခြင်းဇယား   | ၁၄        |
| ၂၁။ ကော်မတီဝင်များစာရင်း  | ၁၅        |
| ၂၂။ ကျေးရွာအချက်အလက်များ (ပုံစံ-၁)  | ၁၆        |
| ၂၃။ စီမံကိန်းအချိန်ဇယား (ပုံစံ-၂)   | ၁၉        |
| ၂၄။ ကျေးရွာဖွံ့ဖြိုးရေးဦးစားပေးအစီအစဉ် (ပုံစံ-၃)  | ၂၀        |
| ၂၅။ ကျေးရွာအုပ်စုစီမံကိန်းလုပ်ငန်းခွဲရွေးချယ်ခြင်း (ပုံစံ-၄)  | ၂၄        |
| ၂၆။ အစည်းအဝေးမှတ်တမ်းများ   | ၂၅        |
| ၂၇။ ကဏ္ဍအလိုက်ဦးစားပေးဖွံ့ဖြိုးရေးလုပ်ငန်းစဉ်များ   | ၂၈        |
| ၂၈။ ကျေးရွာဖွံ့ဖြိုးရေးအစီအစဉ်ဆောင်ရွက်မှုမှတ်တမ်းဇယား  | ၃၁        |

၁။ မြို့နယ်ပြမြေပုံ

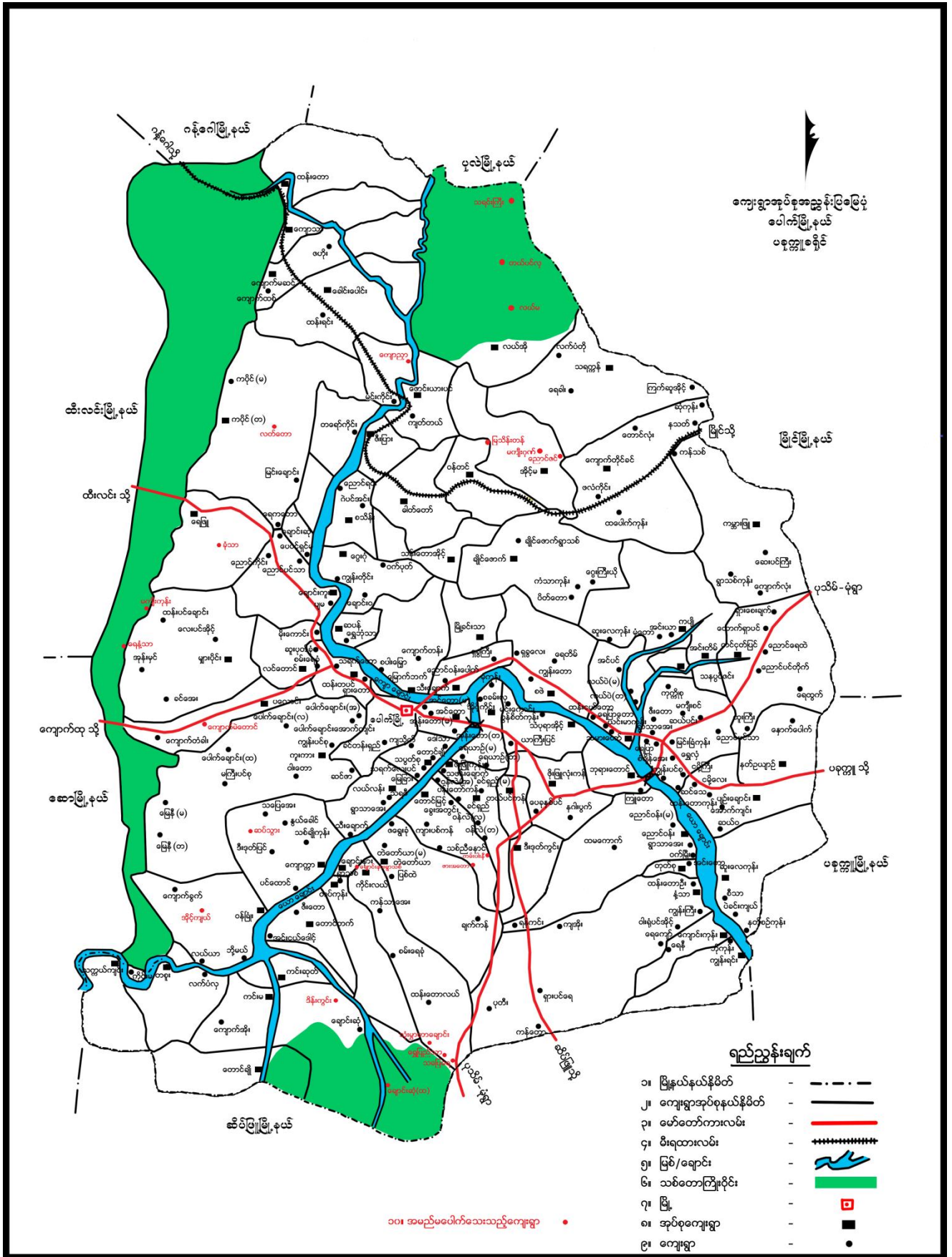

၂။ ကျေးရွာအုပ်စုမြေပုံ



- ၃။ အုပ်စုတွင်ပါဝင်သောကျေးရွာစာရင်း  
(၁) အင်းတိမ်ကျေးရွာ



အင်းတိမ်ကျေးရွာ သမိုင်းကြောင်း

အင်းတိမ်ကျေးရွာကို ကွန်ခဲယော နှစ်ပေါင်း (၂၀၀) ကျော်ခန့်က စတင် တည်ထားခဲ့သည်ဟု ရှေးယူကြီးများ စကားအရ သိရပါသည်။ ယခု လက်ရှိ ခြောက်ဘက် အဝန်း (၂၀၀) ကျော် အတွင်း အင်းတိမ်ကျေးရွာ အဝန်း ရှိသည်။ ၎င်းကျေးရွာသည် ဒီဂရီ (၂၀) ကျော် ဝယ်က ဖြစ် စတင် နေခဲ့ပါသည်။ ၎င်းကျေးရွာ တောင်မှ ယခုလက်ရှိ ကျေးရွာ (အင်းတိမ်) သို့ တွေ့မြောက်နေ ထိုင် ခဲ့ပါသည်။ အင်းတိမ်ကျေးရွာ အိမ်အတွင်းတွင် အင်းကြီးတစ်ခုရှိ ခဲ့ပြီး ဖြစ် ၎င်းအင်းကြီး တစ်ကော မပျောက်သည်ကို အစွဲပြု၍ အင်းတိမ်ဟု ကျွန်ုပ်တို့ သတ်မှတ်ခေါ်ဆို ခဲ့ပါသည်။ ကျေးရွာ စတင် ချိန်မှစ၍ ယခုအချိန် ထိ မိုက်ပျိုးကျေးနှင့်၊ ဓမ္မ၊ ဓမ္မ၊ ဓမ္မ ကျေးကို အခြေခံထား၍ လုပ်ကိုင် စားသောက် ခဲ့ကြပါသည်။

ကျေးရွာကို သူကြီးဦးစိုး နှင့် ဦးသံလုံးတို့က ကျေးရွာအိမ်များကို စတင် တည်ဆောက် ချုပ်ချုပ် ခဲ့ပါသည်။ ယခုလက်ရှိ ချုပ်ချုပ်ကျေး မြို့မှာ ဦးသန်းဝေ ဖြစ်ပါသည်။ ယခုလက်ရှိ အင်းတိမ်ကျေးရွာတွင် ဒီဂရီ (၁၅၂) ဒီဂရီ၊ ဒီဂရီ (၁၄၅) ၊ လူကြီး ကျေးရွာပေါင်းမှာ (၇၀၆) ဦးနေထိုင်၍ ယခုအခါ တောင်ယာလုပ်ငန်း နှင့် တူးဖော် နေထိုင် ဓမ္မ၊ ဓမ္မ၊ ဓမ္မ ကျေးကို လုပ်ကိုင် ဖြစ်နေထိုင် လျက် ရှိပါသည်။

၅။ လူထုပူးပေါင်းပါဝင်သော လူမှုဆန်းစစ်ခြင်းနှင့်အကဲဖြတ်ခြင်းလုပ်ငန်းစဉ် (PSA/PRA) အကျဉ်းချုပ်ဇယား

လူထုပူးပေါင်းပါဝင်သော လူမှုဆန်းစစ်ခြင်းနှင့်အကဲဖြတ်ခြင်းလုပ်ငန်းစဉ် (PSA/PRA)  
 ပေါက်ဖွဲ့နည်း၊ အင်အားစုအုပ်စု၊ အင်းဝိတ်ကျေးရွာ

| ဆင့် | အကြောင်းအရာ                                | ရက်စွဲ    | နီးကပ်အုပ်စု  | တက်ရောက်သူ |    |        | အဓိကဆွေးနွေးချက်များ   |
|------|--|-----------|---|------------|----|--------|--|
|      |  |           |   | ကျား       | မ  | ပေါင်း |  |
| ၁။   | လူမှုစုစုနှင့်၊ ကရင်၊ အဖွဲ့အစည်း<br>ခြေပုံ | ၂၆.၁.၂၀၁၇ | ရက်စက်ပေးများ၊<br>ချစ်သော၊ ကလောင်<br>အလောင်၊ နွမ်းပါး၊<br>အနှစ်ပါးဆုံး၊ လူ<br>ယောင်အုပ်စုများ | ၃၃         | ၄၂ | ၇၅     | စစ်တစ်ခုသက်ဆွေး၊ စစ်၊ စစ်၊<br>လစ်၊ ပစ်၊ ဆက်သွယ်ရေး၊<br>ဇာတိ၊ ကပ် စုစု၊ ယာ၊<br>နည်း၊ ယေ၊ ဇာ၊<br>လူ၊ ကလောင် လုပ်သူများ |
| ၂။   | ပစ္စည်းအား<br>ဝင်ရောက်မှု                  | ၂၆.၁.၂၀၁၇ | ရက်စက်ပေးများ၊<br>ချစ်သော၊ အလောင်<br>အလောင်၊ နွမ်းပါး၊<br>အနှစ်ပါးဆုံး၊ လူ<br>ယောင်အုပ်စုများ | ၃၈         | ၄၈ | ၈၆     | ချစ်သော၊ ကလောင်၊<br>ရက် (၃) စု၊<br>ကျွန်း၊ နည်း၊<br>လုပ်၊ ကရင် နည်း၊<br>လူ၊ ကရင်<br>လူ၊ ကရင် နည်း၊<br>လူ၊ ကရင် နည်း  |
| ၃။   | ပိုင်ဆိုင်မှု<br>သုံးသပ်ခြင်း              | ၂၆.၁.၂၀၁၇ | ရက်စက်ပေးများ၊<br>ချစ်သော၊ အလောင်<br>အလောင်၊ နွမ်းပါး၊<br>အနှစ်ပါးဆုံး၊ လူ<br>ယောင်အုပ်စုများ | ၃၃         | ၄၂ | ၇၅     | ကျွန်း၊ သမီး၊<br>များ၊ အသုံး၊<br>ကျွန်း၊ ကရင်၊<br>ကျွန်း၊ ကရင်၊<br>ကျွန်း၊ ကရင်၊<br>ကျွန်း၊ ကရင်                     |
| ၄။   | ကုန်ပစ္စည်း<br>အဖွဲ့အစည်း                  | ၂၆.၁.၂၀၁၇ | ရက်စက်ပေးများ၊<br>ချစ်သော၊ အလောင်<br>အလောင်၊ နွမ်းပါး၊<br>အနှစ်ပါးဆုံး၊ လူ<br>ယောင်အုပ်စုများ | ၃၈         | ၄၈ | ၈၆     | ကျွန်း၊ သမီး၊<br>များ၊ အသုံး၊<br>ကျွန်း၊ ကရင်၊<br>ကျွန်း၊ ကရင်၊<br>ကျွန်း၊ ကရင်                                      |
| ၅။   | မင်္ဂလာ<br>သုံးသပ်ခြင်း                    | ၂၆.၁.၂၀၁၇ | ရက်စက်ပေးများ၊<br>ချစ်သော၊ ကလောင်<br>အလောင်၊ နွမ်းပါး၊<br>အနှစ်ပါးဆုံး၊ လူ<br>ယောင်အုပ်စုများ | ၃၃         | ၄၂ | ၇၅     | ကျွန်း၊ သမီး၊<br>များ၊ အသုံး၊<br>ကျွန်း၊ ကရင်၊<br>ကျွန်း၊ ကရင်၊<br>ကျွန်း၊ ကရင်                                      |
| ၆။   | အဖွဲ့အစည်း                                 | ၂၆.၁.၂၀၁၇ | ရက်စက်ပေးများ၊<br>ချစ်သော၊ ကလောင်<br>အလောင်၊ နွမ်းပါး၊<br>အနှစ်ပါးဆုံး၊ လူ<br>ယောင်အုပ်စုများ | ၃၈         | ၄၈ | ၈၆     | ကျွန်း၊ သမီး၊<br>များ၊ အသုံး၊<br>ကျွန်း၊ ကရင်၊<br>ကျွန်း၊ ကရင်၊<br>ကျွန်း၊ ကရင်                                      |



၆။ လူမှုရေး နှင့် အရင်းအမြစ်ပြုပြင်မှု



၇။ လူမှုရေး နှင့် အရင်းအမြစ်ပြုပြင်မှုသုံးသပ်ချက်

ပေါက်ကြီးကန်၊ အင်းတိမ်အုပ်စု၊ အင်းတိမ်ကျေးရွာ  
 ကရင်အခြေပြုရေး  
 ဆွေးနွေးခြင်းနှင့် ဆန်းစစ်ခြင်း

- \* ယာ လျင်လန်းများ၊ သစ်တောများ၊ တောတောငယ်များကို ဖြိုခိုက် အသက် ဓွေးဝမ်းဖြောင့်အဖြစ် ပြုပါသည်။
- \* ရေပေါများပြီး သံချောအခြေများကို ဖြိုခိုက် ဝါးပင်များ၊ လှေ၊ ချားသည်။ လယ် လျင်လှေ ချား မရှိပါ။
- \* လွန်စွာ (၅) နှစ် နှစ်စာအတွက် ယာမြေများ၊ ပျက်စီး ဖြိုခိုက်အဖြစ် ပြုပါသည်။
- \* ကျေးရွာတွင် အုပ်စုဖွဲ့၍ ဝါးခြားနေထိုင်ခြင်းမရှိပါ။  
 ဘာသာရေးအုပ်စု၊ လူချိုခြားအုပ်စုများသည်လည်း တစ်ခုတည်း၊ တစ်ခုတည်း ဖြစ်ပွားနေထိုင်ခြင်းဖြစ်သည်။
- \* ကျေးရွာအတွင်းတွင် ဝေဖွဲ့ ဆုံ့ဆောင်မှု မရှိပါသဖြင့် ဖြစ်ပွား /  
 ဖြစ်ပွား ဖြစ်ပွား ဖြစ်ပွား အရပ်အရပ်ရှိ ဖြစ်ပွားပါသည်။

၈။ ဥစ္စာဓနကြွယ်ဝမှုအဆင့် သတ်မှတ်ချက်ပြပုံ

| * ဥစ္စာဓနကြွယ်ဝမှုနှင့်ပတ်သက်၍ ဥပမာ ယေးတစ်ခု |  |                         |               |
|--|--|-------------------------|---------------|
| အမျိုးအစား                                   | သတ်မှတ်ချက်/ညွှန်း ကိန်း၊ မြား   | ဒေါ်စိထောင် စု အရေအတွက် | ရာခိုင်နှုန်း |
| အဆင့် အမြေဆုံး<br>○                          | နား၊ ဂွမ်း၊ လမ်း/ယာဉ်၊ ကား / ဒုတိယ ဗဟိုဘဏ် ခွဲပေး လုပ်ငန်း   | ၃၀                      | ၂၀%           |
| အဆင့်အတင်<br>△                               | လုပ်ငန်း၊ နား၊ ဂွမ်း/နား၊ ဂွမ်း၊ ဗဟို / နား၊ ဂွမ်း၊ လုပ်ငန်း၊ ဗဟို / ထရပ်ကား၊ ဗဟို / ယာဉ်အစုစည်း / | ၄၀                      | ၂၇%           |
| အမြေအလုပ် နည်း<br>□                          | အား/သတင်းစာ/အိတ်/အိတ်/အိတ်/အိတ် / အစုစည်းထရပ်ကား /   | ၅၀                      | ၃၃%           |
| အစုစည်း<br>✓                                 | လုပ်ငန်း (ကုမ္ပဏီ) / အား/သတင်းစာ ထရပ်ကား၊ ဗဟို /   | ၂၈                      | ၂၀%           |
| စုစုပေါင်း                                   |  | ၁၄၈                     | ၁၀၀%          |

၉။ ဥစ္စာဓနကြွယ်ဝမှုအဆင့်သတ်မှတ်ချက်ယေးသုံးသပ်ချက်

ဆွေးနွေးခြင်း နှင့် အဆိုပြုခြင်း

- လက်လှုပ်လက်စား / ချစား နှုတ်ယူသူ ၂၀% ခန့်
- ~~အခြေခံစီးပွား~~ / ပိုမိုအရှိန်ပေး ဗဟို
- သား / သစ်၊ ခြံ၊ ချော့၊ ပြား
- အသုံးအစွဲ ဖွဲ့စည်းခြင်း
- အစည်းအဝေး အစုစည်း ဝါးခြင်း။
- အခြေခံစားပေ ဗဟို အစုစည်း ဝါးခြင်း။
- အစုစည်း အစုစည်း အစုစည်း / အစုစည်း / လက်ဝဲအစု
- စင်္ကြံ အစုစည်း ပျံ့တင်အောင် သုံးစွဲခြင်း။
- စင်္ကြံ အစုစည်း စုစုပေါင်း အစုစည်း အစုစည်း ဖွဲ့စည်းခြင်း။

ဥစ္စာဓန ကြွယ်ဝမှု အဆင့် သတ်မှတ်ချက်  
၂၆.၁.၂၀၁၇  
အင်းတိမ်ကျေးရွာ



၁၀။ အရင်းအမြစ် အသုံးပြုမှုနှင့်ထိန်းချုပ်မှု

အရင်းအမြစ် သုံးစွဲမှု ပုံစံ ရယူသော: ၂၆.၁.၂၀၁၇

ကာ: စက်ချုပ် ခွဲ: ရေတွင်း စာသင်ကျောင်း အိမ် လမ်း အုတ်ချုပ်ရေ ရုံး ဘုန်းကြီးကျောင်း

အရင်းအမြစ် ထိန်းချုပ်မှု ရယူသော: အာဇာနည်ကျေးရွာ

ခွဲ: ရေတွင်း စာသင်ကျောင်း အိမ် လမ်း အုတ်ချုပ်ရေ ရုံး ဘုန်းကြီးကျောင်း

၂၆/၂၇, ၁.၂၀၁၇

၁၁။ အရင်းအမြစ် အသုံးပြုမှုနှင့်ထိန်းချုပ်မှု သုံးသပ်ချက်

ဆွေးနွေးခြင်းနှင့် ဆန်းစစ်ခြင်း:

- အထိ ပညာနှင့် ဇွန်: အင်အားစွမ်း:
- ဆုံးဖြတ်ချက် ချခွင့် နှစ်ပတ်:
- ရွေးချိုးအစဉ်အလာအရ
- ကာယအား/ပညာအား နှစ်ပတ်:
- အမျိုးသမီးများတွင် ပညာအား ခြုံငုံခြင်း
- ကျား + မ ပူးတွဲလုပ်သင့်
- အမျိုးသမီးများ လက်ထွက်စေရန်

နားထိုင်စွာ  
ဖွဲ့စည်းမှု နှစ်ပတ်ခြင်း: ၂၆.၁.၂၀၁၇

၁၂။ ရာသီခွင်ပြဇယား

| မြို့နယ်-ပေါက်၊ အုပ်စု-အင်းတိမ်၊ ကျေးရွာ-အင်းတိမ် |       |       |      |           |        |            |            |           |       |       |      |      |
|---|-------|-------|------|-----------|--------|------------|------------|-----------|-------|-------|------|------|
| ရာသီခွင်ပြဇယား                                    |       |       |      |           |        |            |            |           |       |       |      |      |
| ၂၆.၁.၂၀၁၇   |       |       |      |           |        |            |            |           |       |       |      |      |
| အကြောင်းအရာ                                       | တိုက် | ကဆုန် | အပူလ | မိုးခေါင် | မိုးရေ | ဆောင်းရာသီ | အတွင်းရာသီ | အပြင်ရာသီ | အောက် | မြေထူ | တပင် | တပင် |
| စိုက်ပျိုးရေး                                     |       |       |      |           |        |            |            |           |       |       |      |      |
| မွေးမြူရေး  |       |       |      |           |        |            |            |           |       |       |      |      |
| ကျန်းမာရေး  |       |       |      |           |        |            |            |           |       |       |      |      |
| ပွဲတော်   |       |       |      |           |        |            |            |           |       |       |      |      |
| ဝင်ငွေ  |       |       |      | ၀         | ၀      | ၀          | ၀          |           |       | ၀၀၀   | ၀၀၀  |      |
| ထွက်ငွေ   |       |       |      |           |        |            |            |           |       |       |      |      |
| ရာသီဥတု   |       |       |      |           |        |            |            |           |       |       |      |      |

၁၃။ ရာသီခွင်ပြဇယားသုံးသပ်ချက်

မြို့နယ်-ပေါက်၊ အုပ်စု-အင်းတိမ်၊ ကျေးရွာ-အင်းတိမ်  
 ရာသီခွင်ပြဇယားဆွေးနွေးခြင်းနှင့်ဆန်းစစ်ခြင်း  
 ၂၆.၁.၂၀၁၇

စိုက်ပျိုးရေး - လက်မှုလယ်ယာမှ ခက်မှုလယ်ယာအဖို့  
 ၅၉% နီးခြားနဲ့ နားလည်... ၇၅% စိုက်ပျိုးရေးလုပ်

မွေးမြူရေး - အရင်းအမြစ် နည်းပါး

အမျိုးသမီးဦးဆောင်မှု - ၂၅% စိုက်ပျိုးခြင်းမျိုး

အမျိုးသား/အမျိုးသမီးလုပ်အား ၁၀၀% ပို

၁၉၈၀ ကာလ ၂၅၆၊ ၂၅၆၊ ၂၅၆ ကာလအတွက်ဝင်ငွေ

၁၀၀ ချေးငွေ ခြွင်းခြင်း

ဂျိုးများ၊ ချောင်းများ၊ ကြောင့်လက်ဖက်ပန်းဆက်သွယ်ရေး ခက်ခဲ

အမျိုးသမီးများ အမြင်ထွက် အလုပ်လုပ်

ကျန်းမာရေးဆေးပေးခန်း လိုအပ်

ကျောင်းခြေနှင့် ကျောင်းလိုအပ်

အမျိုးသမီးဦးစီးဝင်ငွေ ပိုများ



၁၄။ ပင့်ကူအိမ်ပြင် (ကျားမ)

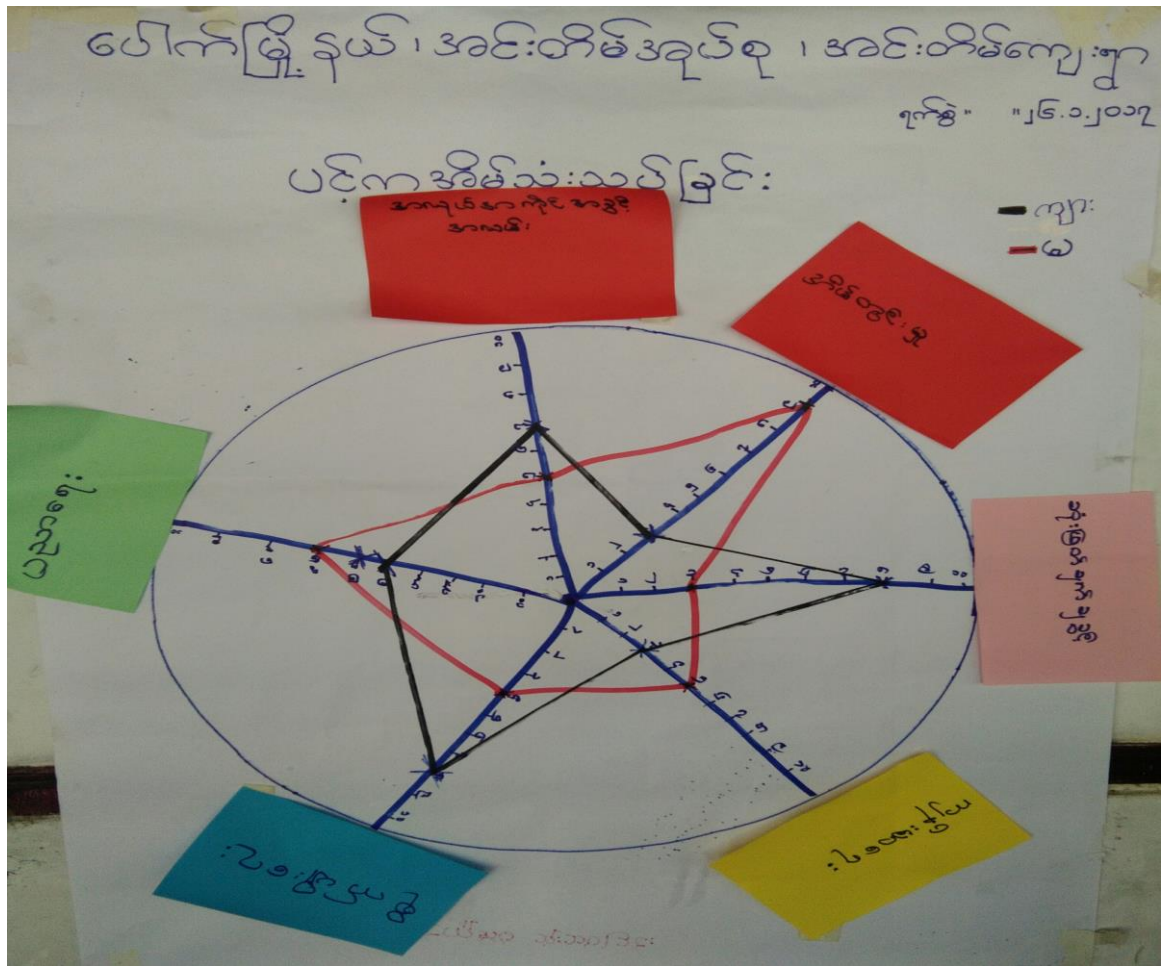

၁၅။ ပင့်ကူအိမ်သုံးသပ်ချက် (ကျားမ)

ပေါက်မြို့နယ် ၊ အင်းတိမ်အုပ်စု ၊ အင်းတိမ်ကျေးရွာ  
 ပင့်ကူအိမ်ဆွေးနွေးခြင်းနှင့် ဆန်းစစ်ခြင်း  
 ၂၆.၁.၂၀၁၇

- အိမ်တွင်းမှု အမျိုးသမီးများ ခိုလှုံ့ရ သည်.
- အမျိုးသမီးများ ဆုံးဖြတ်ချက် ခွင့် နည်း
- ပညာရေး အခွင့်အရေး ထူညီ
- ခိုက်မျိုးရေး အမျိုးသားများ ခိုလှုံ့ရ
- ကျန်းမာရေး တိုးတက် အခွင့်အရေးရှိ
- စာကြည့်တိုက် လို
- အသိပညာပေး သင်တန်း လို
- အိမ်တွင်းမှု အခွင့်အရေး လို

၁၆။ အဖွဲ့အစည်းချိတ်ဆက်မှုပြပုံ

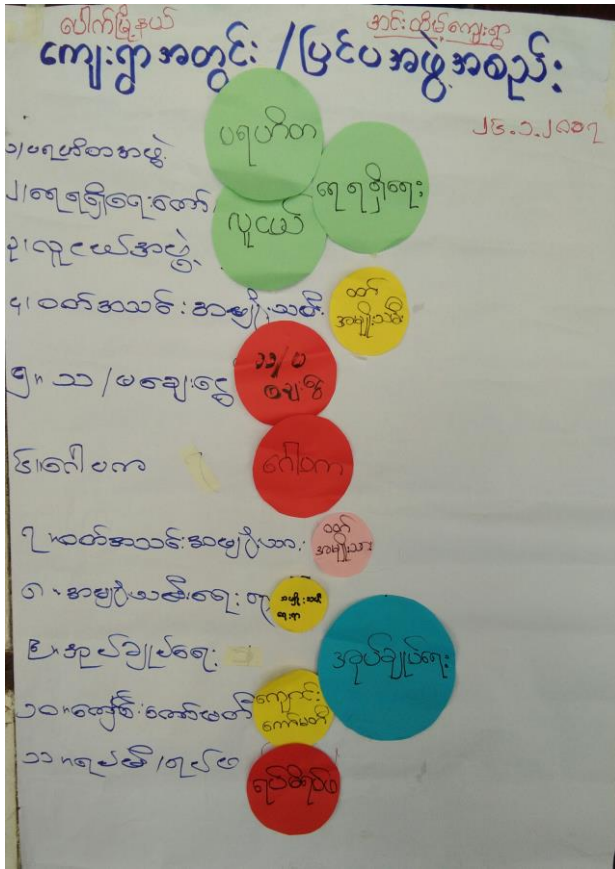

၁၇။ အဖွဲ့အစည်းချိတ်ဆက်မှုပြပုံသုံးသပ်ချက်

မြို့နယ် - ပေါက်၊ အုပ်ချုပ်ရေးအဖွဲ့အစည်း၊ အင်းတိမ်  
 ပင်းပုံစံ ဆန်းစစ်ခြင်းနှင့် အဖွဲ့အစည်းများ ပြင်ဆင်ခြင်း

၁။ အုပ်ချုပ်ရေး အဖွဲ့အစည်းများ  
 ၂။ ရေစိုက်ရေး  
 ၃။ ရေစိုက်ရေး  
 ၄။ လူငယ်အဖွဲ့  
 ၅။ လူမှုရေး၊ စီးပွားရေး၊ သာသနာရေး -> လူငယ်အဖွဲ့  
 ၆။ ကျေးရွာဖွံ့ဖြိုးရေး - အရေကောက်ယူရေးအဖွဲ့  
 ၇။ မြေပဲချိတ်ဆက်မှုအဖွဲ့၊ ကောဇီ

၂၆.၁.၂၀၁၇



၁၈။ အမျိုးသမီး၊ အမျိုးသားများ၏အခက်အခဲပြဿနာများ

အင်းတိမ်အုပ်စု၊ အင်းတိမ်ကျေးရွာ

အခက်အခဲ၊ အတားအဆီး၊ ပြဿနာများ

- မိုးတွင်းတွင် ရေကြီးသောကြောင့် ဘစ်ဒါ၊ ရွာသို့ ကျောင်းတက်ရသည့်မှာခက်ခဲ
- ကျန်းမာရေးအတွက် ဆေးဝါးများ၊ ဝတ်စား၊ ရွာသို့ သွား၍ လက်ခက်ခဲပါသည်။
- ရွာနှင့် ကျောင်းကြား မြေရေ၊ မိုးရေ၊ မိုးတွင်းတွင် အခက်အခဲရှိပါသည်။
- ရွာရှိ အခြေခံအဆောက်အအုံ (ကျောင်း၊ ဝေပုံ၊ ဝါး၊ ပင်များ တိုက်စားခြင်း)
- ဥပဒေချိန်တွင် မီး၊ ရေ၊ မြေ၊ မြေရေ၊ မြေပွား၊ ဝါး၊ ပင်များ၊ နှောင့်ဖြင့်၊ ဖွဲ့စည်းခြင်း
- အသက်မွေးဝမ်းကြောင်းနှင့် အတတ်ပညာ မရရှိသည့် အခက်အခဲများ
- မူကြိုကျောင်း မရှိသောကြောင့် ကလေးငယ်များ ပညာရေး အခက်အခဲ နည်းပါး
- အသက်ပညာ၊ ဗဟုသုတ နည်းပါးခြင်း
- မိုးတွင်းလမ်းများနှင့် ရွာချင်းဆက်လမ်းများ မရှိသည့်တွင် သွားလာရန်ခက်ခဲ

အင်းတိမ်အုပ်စု၊ အင်းတိမ်ကျေးရွာ

အခက်အခဲ၊ အတားအဆီး၊ ပြဿနာများ

ကျား

- မူလတန်းကျောင်း ရေတိုက်စားခြင်း
- မိုးတွင်းမှာ ရွာတွင်းလမ်းနှင့် ပတ်သက်သည့် လမ်းသွားလာရန် အခက်ခဲ
- ကျောင်းသွားလမ်း အခက်ခဲ
- ဗဟုသုတ နည်းပါးခြင်း
- ကျန်းမာရေးအတွက် အခက်အခဲ
- မိုးတွင်းတွင် မြေရေ၊ မြေပွား၊ ရွာကြေးမုံ တိုက်စားခြင်း
- အားကစား ဝေပုံ၊ ဝါး၊ ပင်များ နည်းပါးခြင်း
- မူကြိုကျောင်း မရှိသည့်တွင် အခက်အခဲ
- မိုးတွင်းကာလ စာသင်ကျောင်းတွင် မိုးမပျံခြင်း
- မီး၊ အလင်းရောင် မရရှိသည့် အတွက် ပညာရေးနှင့် မိသားစု နှောင့်ဖြင့်ခြင်း
- ပုလဲ အစားအစာ ဓာတ်ငွေ့ ရန်ခက်ခဲ
- ရွက်ပျိုး၊ ဝါး၊ ပင်များ ရေလျှော့စက်ခက်ခဲ
- သောက်သုံးရေ မလုံလောက်ခြင်း
- သင်္ချိုင်း၊ ရေလုံ ဖွဲ့စည်းခြင်း

၁၉။ အမျိုးသမီး၊ အမျိုးသားများ၏ မျှော်မှန်းချက်များ

အင်းတိမ်အုပ်စု၊ အင်းတိမ်ကျေးရွာ

မျှော်မှန်းချက်များ

မ

- လှုပ်လှော်စွာ လမ်း ရမည်။
- အာလပ်တန်းကျောင်း ရှိရမည်။
- ကျေးလက်ဆေးပေးခန်း ရှိရမည်။
- ရွာအစွန်အဖျားတွင် ရေကန် တည်ဆောက် ရှိရမည်။
- ရွာလယ် ချောင်း၊ ရွာ၊ ရုံး၊ ကျောက်တံတား ရှိရမည်။
- ကလေးများ အတွက် K-6 ကျောင်း ရှိရမည်။
- အသက်မွေးဝမ်းကြောင်း အတွက် သင်တန်းများ ရှိရမည်။
- မူကြိုကျောင်း ရှိရမည်။
- ရွာတွင်းလမ်း၊ ရွာချင်းဆက်လမ်း များ ပြင်ဆင် ကျောက်ခင်းလမ်း ဖြစ်ရမည်။

အင်းတိမ်အုပ်စု၊ အင်းတိမ်ကျေးရွာ

မျှော်မှန်းချက်များ

ကျား

- မူလတန်းကျောင်း ရေတိုက်စားခြင်း၊ မြေရေ၊ မြေပွားခြင်း။
- ရွာတွင်းနှင့် အချိန်အခါမရွေး လမ်းများ ဆောက်လုပ်ခြင်း
- စာပေ ဗဟုသုတ အသိပညာ ရှိရမည်။
- ကျန်းမာရေး ဆေးကျောက်မှု ရှိရမည်။
- ရွာကြေးမုံ၊ ဝါးပင် ရေတိုက်စား မှုကြောင့် လျက်စီးဆုံးရှုံးမှုများ ကာကွယ်ချင်ပါသည်။
- အားကစား ဝေပုံ၊ ဝါး၊ ပင်များ ကွင်းဝေပုံ ဖြင့် ရမည်။
- မူကြိုကျောင်း ဝေပုံ၊ မိုး၊ ရေ၊ လုံ စာသင်ခြင်း ရမည်။
- ပညာရေး၊ မိသားစု၊ ကျန်းမာရေး အဆင်ပြေစေရမည်။
- ပုလဲ၊ ဝါး၊ ပင်များ ဆောက်လုပ်ခြင်း အဆင်ပြေ ရမည်။
- ကျေးရွာ ရန်ပုံငွေ ဖွဲ့စည်း ရမည်။
- သောက်သုံးရေ ပေးချွန်း ရမည်။

၂၀။ ဦးစားပေးလုပ်ငန်းများရွေးချယ်ခြင်းဇယား

အင်းတိမ်အုပ်စု၊ အင်းတိမ်ကျေးရွာ  
 ဖွဲ့စည်းတိုးတက်ရေးလုပ်ငန်းစဉ်များပြုရယူ  
 မှတ်တမ်း

| ဦးစားပေး | လုပ်ငန်းစဉ်များ                         | မဲအရေအတွက် |
|----------|---|------------|
| ၅        | ကျေးလက်ဆေးပေးခန်းတည်ဆောက်ခြင်း (m+၆)    | ၁၁၃        |
| ၃        | လျှပ်စစ်ဖိလင်းရေး (m+၆)                 | ၁၄၈        |
| ၁        | ရေကန်တည်ဆောက်ခြင်း (m+၆)                | ၂၀၄        |
| ၆        | ရွာတွင်းလမ်းပြုပြင်ခြင်း (m+၆)          | ၁၀၃        |
| ၂        | ကျေးရွာတံတားတည်ဆောက်ခြင်း (m+၆)         | ၁၅၃        |
| ၄        | အာဇာနည်တိုက်တည်ဆောက်ခြင်း (m+၆)         | ၁၁၇        |
| ၁၀       | လူမှုရေးခန်းမတည်ဆောက်ခြင်း (m)          | ၆၈         |
| ၁၄       | အလယ်တန်းကျောင်းဆောင်တည်ဆောက်ခြင်း (m+၆) | ၁၇         |
| ၁၂       | ကျေးရွာမှာ ဆိုလာတပ်ဆင်ခြင်း (m)         | ၄၂         |
| ၁၁       | ချိတ်ပျိုးရေး ကျွဲကန်ပြုပြင်ခြင်း (m)   | ၅၄         |
| ၁၃       | K.G ကျောင်းဆောင်ဆောက်လုပ်ခြင်း (၆)      | ၃၁         |
| ၈        | အားစားကွင်းပြုပြင်ခြင်း (m)             | ၈၆         |
| ၉        | မူလတန်းကျောင်းပြုပြင်ခြင်း (m+၆)        | ၇၁         |
| ၇        | ရွာချင်းဆက်လမ်းပြုပြင်ခြင်း (m+၆)       | ၉၃         |



၂၁။ ကော်မတီဝင်များစာရင်း

(၁) ကျေးရွာနှင့်ကျေးရွာအုပ်စု စီမံကိန်းအထောက်အကူပြုကော်မတီဝင်များစာရင်း

ကျေးရွာ / အုပ်စု စီမံကိန်းအထောက်အကူပြုကော်မတီဝင်များစာရင်း  
ပေါက်မြို့နယ်၊ အင်းတိမ်အုပ်စု၊ အင်းတိမ်ကျေးရွာ

| စဉ် | အမည်            | ကျား / မ | ဗဟို / တာဝန်                                |
|-----|-----------------|----------|---|
| ၁။  | ဦးမြင့်သန်းကြီး | ကျား     | ကျေးရွာ/အုပ်စု စီမံကော်ကော်မတီ ဥက္ကဋ္ဌ      |
| ၂။  | ဒေါ်နွဲ့ဝင်း    | မ        | ကျေးရွာ/အုပ်စု စီမံကော်ကော်မတီ ဥက္ကဋ္ဌ      |
| ၃။  | မသင်းသင်းဝေ     | မ        | ဝယ်ယူရေး ( ဥက္ကဋ္ဌ )                        |
| ၄။  | ဒေါ်စွေစွေ      | မ        | ဝယ်ယူရေး ( အတွင်းရေးမှူး )                  |
| ၅။  | ဦးအောင်ကျော်    | ကျား     | ဝယ်ယူရေး ( အဖွဲ့ဝင် )                       |
| ၆။  | မမြင့်မာ        | မ        | ဘဏ္ဍာရေး၊ စာရေး                             |
| ၇။  | ဦးကျော်ဝင်း     | ကျား     | လုပ်ငန်းစဉ်စီမံရေး ( ဥက္ကဋ္ဌ )              |
| ၈။  | ဒေါ်ယုယုစွေ     | မ        | လုပ်ငန်းစဉ်စီမံရေး ( အတွင်းရေးမှူး )        |
| ၉။  | ဦးဝင်းမြင့်     | ကျား     | လုပ်ငန်းစဉ်စီမံရေး ( အဖွဲ့ဝင် )             |
| ၁၀။ | ဦးစွေစွေ        | ကျား     | စာရေးစဉ်စီမံရေး ( ဥက္ကဋ္ဌ )                 |
| ၁၁။ | ဒေါ်ခင်မာ       | မ        | စာရေးစဉ်စီမံရေး ( အတွင်းရေးမှူး )           |
| ၁၂။ | ဦးကျော်အောင်    | ကျား     | ဝေဖန်အဖြေပြု ကိုယ်စားလှယ် ( ဥက္ကဋ္ဌ )       |
| ၁၃။ | ဦးသန်းစိန်      | ကျား     | ဝေဖန်အဖြေပြု ကိုယ်စားလှယ် ( အတွင်းရေးမှူး ) |
| ၁၄။ | ဒေါ်ဇော်စွေ     | မ        | ဝေဖန်အဖြေပြု ကိုယ်စားလှယ် ( အဖွဲ့ဝင် )      |
| ၁၅။ | ဦးဝင်းဦး        | ကျား     | ဘဏ္ဍာရေး ( ဥက္ကဋ္ဌ )                        |
| ၁၆။ | ဒေါ်ခင်စွေစွေ   | မ        | ဘဏ္ဍာရေး ( အတွင်းရေးမှူး )                  |
| ၁၇။ | မစွေစွေလှ       | မ        | စောနိုး ဝန်ထမ်း                             |
| ၁၈။ | ကိုကျော်စွာလင်း | ကျား     | စောနိုး ဝန်ထမ်း                             |

၂၂။ ကျေးရွာအချက်အလက်များ (ပုံစံ-၁)

ပုံစံ - ၈ - ၁ ကျေးရွာအခြေခံအချက်အလက်များ (Form PC 1)

လမ်းညွှန်ချက်။ ကျေးရွာတစ်ရွာသို့ ပထမဆုံးမိတ်ဆက်ခရီး သွားရောက်သောအခါ လူထုစည်းရုံးရေးမှူးသည် ကျေးရွာ ခေါင်းဆောင်များအား ကျေးရွာအချက်အလက်များကို မေတ္တာရပ်ခံ၍ တောင်းခံရသည်။ ဤအချက်အလက်များကို စီမံကိန်း မိတ်ဆက်အစည်းပေးမတိုင်မီတောင်းခံရမည်။ စီမံကိန်းမိတ်ဆက်အစည်းပေးတွင် လူထုစည်းရုံးရေးမှူးသည် ဤအချက်အလက် များအား စစ်ဆေးပြီး မှန်ကန်အောင်ပြုလုပ်ရမည်။ ပြီးနောက်တွင် လူထုစည်းရုံးရေးမှူးမှ သတင်းအချက်အလက်ထဲသို့ Tablets မှ တဆင့် ဖြည့်သွင်းရမည်။

|                                      |   |   |
|--------------------------------------|---|---|
| ကျေးရွာခေါင်းဆောင် အမည်<br>ဦးသန်းစော | ကျေးရွာခေါင်းဆောင်၏ ဖုန်းနံပါတ်<br>09-402717116, 09-794057008 | လူထုစည်းရုံးရေးမှူး၏ အမည်<br>ဒေါ်ငြိမ်းငြိမ်း |
| ပြည်နယ်/တိုင်းဒေသကြီး<br>မကွေး       | မြို့နယ်<br>ပေါက်   | ကျေးရွာအုပ်စု<br>အင်းတိမ်                     |
|                                      |   | ကျေးရွာ<br>အင်းတိမ်                           |

က။ လူဦးရေ

| လူမျိုးစု                                  | အိမ်ထောင်စုအရေအတွက် | ကိုးကွယ်သည့်ဘာသာ | အိမ်ထောင်စုအရေအတွက် |
|--|---------------------|------------------|---------------------|
| လူမျိုးစု (၁) မာမာ                         | ၁၄၅                 | ဘာသာ (၁) ဗုဒ္ဓ   | ၁၄၈                 |
| လူမျိုးစု (၂) ချင်း                        | ၁                   | ဘာသာ (၂) -----   |                     |
| လူမျိုးစု (၃) ကရင်                         | ၁                   | ဘာသာ (၃) -----   |                     |
| လူမျိုးစုရော အခြား                         | ၁                   | ဘာသာရော -----    |                     |
| အခြား                                      |                     |                  |                     |
|  | အရေအတွက်            |                  |                     |
| မသန်စွမ်းသူများ                            | ၄                   |                  |                     |
| သက်ကြီးရွယ်အိုများ<br>(၆၅ နှစ် နှင့် အထက်) | ၄၀                  |                  |                     |
| စစ်ဘေးရှောင်                               | -                   |                  |                     |

| လူဦးရေ              | အမျိုးသား (အရေအတွက်) | အမျိုးသမီး (အရေအတွက်) |
|---------------------|----------------------|-----------------------|
| လူမျိုးစု (၁) မာမာ  | ၃၇၄                  | ၄၁၂                   |
| လူမျိုးစု (၂) ချင်း | ၁                    | -                     |
| လူမျိုးစု (၃) ကရင်  | ၁                    | -                     |
| အခြား (၄) ချင်း     | -                    | ၁                     |
| အိမ်ထောင်ဦးစီး      | ၁၂၃                  | ၂၅                    |

၂၈၆



(ခ) အခြေခံအဆောက်အအုံ အသုံးအဆောင်များ

| စာသင်ကျောင်း    | အမှတ်<br>ခြံပါ                      | ကျန်းမာရေး       | အမှတ်<br>ခြံပါ           | ဘာသာရေး အဆောက်<br>အအုံများ | အမှတ်<br>ခြံပါ                      |
|-----------------|-------------------------------------|------------------|--------------------------|----------------------------|-------------------------------------|
| အထက်တန်းကျောင်း | <input type="checkbox"/>            | ဆေးရုံ           | <input type="checkbox"/> | စေတီ                       | <input checked="" type="checkbox"/> |
| အလယ်တန်းကျောင်း | <input type="checkbox"/>            | ကျန်းမာရေးဌာန    | <input type="checkbox"/> | ဘုန်းကြီးကျောင်း           | <input checked="" type="checkbox"/> |
| မူလတန်းကျောင်း  | <input checked="" type="checkbox"/> | ကျန်းမာရေးဌာနခွဲ | <input type="checkbox"/> | ဟိန္ဒူဘုရားကျောင်း         | <input type="checkbox"/>            |
| မူကြိုကျောင်း   | <input type="checkbox"/>            | ဆေးပေးခန်း       | <input type="checkbox"/> | ခရစ်ယာန်ကျောင်း            | <input type="checkbox"/>            |
| အခြား           | <input type="checkbox"/>            | အခြား            | <input type="checkbox"/> | ဗလီ                        | <input type="checkbox"/>            |
|                 |                                     |                  |                          | အခြား                      | <input type="checkbox"/>            |
| မှတ်ချက်        |                                     | မှတ်ချက်         |                          | မှတ်ချက်                   |                                     |

(ဂ) ကျွမ်းကျင်သူများမှတ်တမ်း (ကျေးရွာတွင်နေထိုင်သော သို့မဟုတ် တခြားရွာမှလာရောက်သော ကျွမ်းကျင်သူများ)

| (၁) စာသင်ကျောင်း |                          |                                     | (၂) ကျန်းမာရေး               |                                     |                          | (၃) လက်မှုပညာရှင်              |                                     |                          |
|------------------|--------------------------|-------------------------------------|------------------------------|-------------------------------------|--------------------------|--------------------------------|-------------------------------------|--------------------------|
|                  | ရွာတွင်နေ<br>ထိုင်သူ     | အခြားရွာမှ<br>လာသူ                  |                              | ရွာတွင်နေ<br>ထိုင်သူ                | အခြား<br>ရွာမှ<br>လာသူ   |                                | ရွာတွင်<br>နေထိုင်သူ                | အခြားရွာ<br>မှလာသူ       |
| မူလတန်းပြဆရာ/မ   | <input type="checkbox"/> | <input checked="" type="checkbox"/> | ဆရာဝန်                       | <input type="checkbox"/>            | <input type="checkbox"/> | လက်သမား                        | <input checked="" type="checkbox"/> | <input type="checkbox"/> |
| အထက်တန်းပြဆရာ/မ  | <input type="checkbox"/> | <input type="checkbox"/>            | လက်ထောက်<br>ကျန်းမာရေးမှူး   | <input type="checkbox"/>            | <input type="checkbox"/> | ပန်းရံ                         | <input checked="" type="checkbox"/> | <input type="checkbox"/> |
| အလယ်တန်းပြဆရာ/မ  | <input type="checkbox"/> | <input type="checkbox"/>            | အမျိုးသမီးကျန်းမာရေး<br>ဆရာမ | <input type="checkbox"/>            | <input type="checkbox"/> | လျှပ်စစ်ကျွမ်းကျင်၊<br>မီးသမား | <input checked="" type="checkbox"/> | <input type="checkbox"/> |
| မူကြိုဆရာ/မ      | <input type="checkbox"/> | <input type="checkbox"/>            | သားဖွားဆရာမ                  | <input checked="" type="checkbox"/> | <input type="checkbox"/> | ရေပိုက်သူ                      | <input checked="" type="checkbox"/> | <input type="checkbox"/> |
| အခြား            | <input type="checkbox"/> | <input type="checkbox"/>            | ပြည်သူ့ကျန်းမာရေးလုပ်သား     | <input type="checkbox"/>            | <input type="checkbox"/> | စက်ပြင်ဆရာ                     | <input checked="" type="checkbox"/> | <input type="checkbox"/> |
| မှတ်ချက်         |                          |                                     | မှတ်ချက်                     | အခု သား ဖွား (၆ကျေးဇူး)             |                          | မှတ်ချက်                       |                                     |                          |

(ဃ) ကျေးရွာသို့ ရောက်ရှိနိုင်သည့် လမ်းအခြေအနေ / ကျေးရွာတစ်ရွာသည် ၎င်း၏ ကျေးရွာအုပ်စုနှင့် ဆက်သွယ်ထားသော လမ်းအခြေအနေ (အောက်ပါတို့ကိုဝိုင်းပါ)

ကျောက်ကြမ်းလမ်း      ကတ္တရာလမ်း      ကွန်ကရစ်လမ်း      မော်တော်ဆိုင်ကယ်လမ်း  
 ကျောက်ခင်းလမ်း      မြေသားလမ်း      လူသွားလမ်း      အခြား \_\_\_\_\_

(င) ကျေးရွာဖွံ့ဖြိုးမှုစီမံချက်

- (၁) လူထုပဟိုပြုစီမံကိန်းမစတင်မီ ဤကျေးရွာတွင်ကျေးရွာဖွံ့ဖြိုးမှု စီမံချက်ရှိခဲ့ပါသလား? ပိုင်းပါ  
 ရှိပါသည်/မရှိပါ/မသိပါ
- (၂) ရှိခဲ့ပါလျှင် ဤစီမံချက်ကို မည်သည့် ခုနှစ်တွင်ပြင်ဆင်ခဲ့ပါသနည်း? နှစ်-၂၀၀၈/မသိပါ
- (၃) ဤစီမံချက်ကို မြို့နယ်မှအတည်ပြုခဲ့ပါသလား?  ပြုခဲ့ပါသည်/မပြုခဲ့ပါ/မသိပါ

(စ) ခရီးအကွာအဝေး

- (၁) ဤကျေးရွာ၏ပဟိုမှ ၎င်းကျေးရွာအုပ်စု၏ပဟိုအထိ ခရီးမိုင်မည်မျှကွာဝေးသနည်း? မိုင်-----/မသိပါ
- (၂) ဤကျေးရွာမှ ၎င်းကျေးရွာအုပ်စုပဟိုအထိ သွားလာရာတွင်ကြာမြင့်သည့်အချိန်။

ခြောက်သွေ့ရာသီတွင်ကြာချိန်----- ထော်လာရီ/မော်တော်ဆိုင်ကယ်/ခြေလျင်/လား/မော်တော်ဘုတ်/  
အခြား-----

မိုးရာသီတွင်ကြာချိန်----- ထော်လာရီ/မော်တော်ဆိုင်ကယ်/ခြေလျင်/လား/မော်တော်ဘုတ်/  
အခြား-----

(ဆ) ပတ်ဝန်းကျင်ဆိုင်ရာ သဘာဝဘေးအန္တရာယ်

ဤကျေးရွာတွင် ရေကြီးခြင်းကဲ့သို့ သဘာဝဘေးအန္တရာယ်ကျရောက်ဖူးခြင်း ရှိပါသလား။  
 မရှိပါ  ရှိပါသည် ရှိလျှင်ဖော်ပြပါ အောက်ဖော်ပြပါ-----

(ဇ) ကျေးရွာတွင် ဖွဲ့စည်းထားသော အဖွဲ့အစည်းများ

လူထုပဟိုပြုစီမံကိန်းမတိုင်မီ ဤကျေးရွာတွင် ကျေးရွာဖွံ့ဖြိုးရေးအတွက် အစိုးရ (သို့) ရွာသားများကိုယ်တိုင်(သို့) စီမံကိန်းတစ်ခုခုမှ ဖွဲ့စည်းထားသည့် အဖွဲ့အစည်းများရှိပါသလား။

- (၁) ကျေးရွာအုပ်စုအဖွဲ့
- (၂) ကျောင်းကျောင်း (စာသင်ကျောင်း၊ ဘုန်းကြီးကျောင်း)

(ဈ) အထွေထွေအုပ်ချုပ်ရေး ဦးစီးဌာန (GAD) မှ မှတ်တမ်းတင်ထားခြင်း

ဤကျေးရွာသည် အထွေထွေအုပ်ချုပ်ရေး ဦးစီးဌာန (GAD) မှ မှတ်တမ်းတင်ထားမှု ရှိပါသလား။  
 မရှိပါ  ရှိပါသည်

ကျေးရွာခေါင်းဆောင်

အမည် ဦးသန်းလတ်

လက်မှတ် [Signature] နေ့စွဲ ၂၆.၇.၂၀၁၇

လူထုစည်းရုံးရေးမှူး

အမည် ဒေါ်ဦးစုစု

လက်မှတ် [Signature] နေ့စွဲ ၂၆.၇.၂၀၁၇

၂၃။ စီမံကိန်းအချိန်ဇယား (ပုံစံ-၂)

ပုံစံ - ၈ - ၂ - စီမံကိန်းစက်ဝန်းအချိန်ဇယား (PC 2)

လမ်းညွှန်ချက်၊ သက်ဆိုင်ရာလူထုစည်းရုံးရေးမှူး/လက်ထောက်နည်းပညာမှူးများမှ စီမံကိန်းစက်ဝန်းအဆင့်တစ်ခုစီပြီးစီးတိုင်း ကျေးရွာနှင့် ကျေးရွာအုပ်စုအတွက် ဤပုံစံကို ဖြည့်သွင်းရမည်။

စည်းရုံးရေးမှူး/ဝန်ထမ်း အမည် **ဒေါ်ခင်စုစု**

နေ့စွဲ **၂၀၁၇-၀၁-၂၆** စက်ဝန်းအားအမှတ်ခြစ်ပါ  စက်ဝန်း(၁)  စက်ဝန်း(၂)  စက်ဝန်း(၃)  
 စက်ဝန်း(၄)

ပြည်နယ်/တိုင်း **မကွေး** မြို့နယ် **ပေါက်** ကျေးရွာအုပ်စု **ရှေးဝါး** ကျေးရွာ **ရှေးဝါး**

| စီမံကိန်းဆောင်ရွက်မှုအဆင့်များ  | နေ့စွဲ      |                 | အစည်းအဝေးတွင်တက်ရောက်သူအရေအတွက် |                    |                     |  |
|---|-------------|-----------------|---------------------------------|--------------------|---------------------|--|
|   | စတင်သည့်နေ့ | ပြီးဆုံးသည့်နေ့ | အမျိုးသားအရေအတွက်               | အမျိုးသမီးအရေအတွက် | အိမ်ထောင်စုအရေအတွက် | လူမျိုးစုတက်ရောက်သူအရေအတွက်နှင့် လူမျိုးစုအမည် |
| ၁။ ကျေးရွာစီမံကိန်း မိတ်ဆက်အစည်းအဝေး  | ၂၀၁၇-၀၁-၂၆  | ၂၀၁၇-၀၁-၂၆      | ၇၁                              | ၉၀                 | ၁၀၁                 | ၁၆၁   ၆၈၁                                      |
| ၂။ ကျေးရွာဖွံ့ဖြိုးရေး စီမံချက်ရေးဆွဲခြင်းအစည်းအဝေး   | ၂၀၁၇-၀၁-၂၆  | ၂၀၁၇-၀၁-၂၆      | ၇၁                              | ၈၅                 | ၁၀၁                 | ၁၅၆   ၆၈၁                                      |
| ၃။ ကျေးရွာအုပ်စု လုပ်ငန်းဆုံးဖြတ်ချက်ချသည့်အစည်းအဝေး  | ၂၀၁၇-၀၂-၀၆  | ၂၀၁၇-၀၂-၀၆      | ၅                               | ၇                  | ၁၂                  | ၁၂   ၆၈၁                                       |
| ၄။ မြို့နယ်အဆင့် စီမံကိန်းရေးဆွဲရေးနှင့် အကောင်အထည်ဖော်ရေးကော်မတီ၏ စီမံကိန်း သုံးသပ်မှုအစည်းအဝေး                      | ၂၀၁၇-၀၂-၂၃  | ၂၀၁၇-၀၂-၂၃      | မလို                            | မလို               | မလို                | မလို   |
| ၅။ မြို့နယ် စီမံကိန်းရေးဆွဲရေးနှင့် အကောင်အထည်ဖော်ရေး ကော်မတီ၏ဆုံးဖြတ်မှုကို ရွာသို့ အသိပေးအကြောင်းကြားသည့် အစည်းအဝေး |             |                 |                                 |                    |                     |  |

|   |  |  |  |  |  |  |
|---|--|--|--|--|--|--|
| ၆။ စီမံကိန်းလုပ်ငန်းခွဲစီမံချက်ရေးဆွဲခြင်းအစည်းအဝေး         |  |  |  |  |  |  |
| ၆.၁။ စီမံကိန်းလုပ်ငန်း အကောင်အထည်ဖော်ရေးအစီအစဉ် ရေးဆွဲခြင်း |  |  |  |  |  |  |
| ၆.၂။ ဝယ်ယူရေးအစီအစဉ် ရေးဆွဲခြင်း                            |  |  |  |  |  |  |
| ၆.၃။ ဘဏ္ဍာရေးကုန်ကျမှု လျာထားအစီအစဉ် ရေးဆွဲခြင်း            |  |  |  |  |  |  |
| ၆.၄။ ပြင်/ထိန်းအစီအစဉ် ရေးဆွဲခြင်း                          |  |  |  |  |  |  |
| ၇။ စီမံကိန်းလုပ်ငန်းခွဲ တိုးတက်မှု စောင့်ကြည့်အစည်းအဝေး     |  |  |  |  |  |  |
| ၇.၁။ အစည်းအဝေး ပထမအကြိမ်                                    |  |  |  |  |  |  |
| ၇.၂။ အစည်းအဝေး ဒုတိယအကြိမ်                                  |  |  |  |  |  |  |
| ၇.၃။ အစည်းအဝေး တတိယအကြိမ်                                   |  |  |  |  |  |  |
| ၈။ စီမံကိန်းလုပ်ငန်းခွဲ အပြီးသတ်စစ်ဆေးခြင်းအစည်းအဝေး        |  |  |  |  |  |  |
| ၉။ လူထုစစ်ဆေးပွဲအစည်းအဝေး                                   |  |  |  |  |  |  |



၂၄။ ကျေးရွာဖွံ့ဖြိုးရေးဦးစီးဌာန (ပုံစံ-၃)

ပုံစံ - ၈ - ၃ ကျေးရွာဖွံ့ဖြိုးရေး ဦးစီးဌာနအစဉ် (Form PC 3)

|  |                       |   |                           |
|--|-----------------------|---|---------------------------|
| လမ်းညွှန်ချက်၊ အဆင့်(၃) ကျေးရွာဖွံ့ဖြိုးရေးအစဉ်အပေါ် ပြီးဆုံးသောအခါ ကျေးရွာစီမံကိန်း အထောက်အကူပြု ကော်မတီသည် လူထုစည်းရုံးရေးမှူးအကူအညီဖြင့် ဤပုံစံကိုပြည့်စုံအောင် ဖြည့်သွင်းရမည်။ |                       |   |                           |
| လူထုစည်းရုံးရေးမှူး/ဝန်ထမ်း အမည် <b>ဖေခင်မိုးခိုင်</b>   |                       |   |                           |
| နေ့စွဲ <b>၂၇.၁.၂၀၁၇</b>  |                       | စက်ဝန်းအား အမှတ်ခြစ်ပါ (✓) စက်ဝန်း(၁)<br>□ စက်ဝန်း(၂) □ စက်ဝန်း(၃) □ စက်ဝန်း(၄) |                           |
| ပြည်နယ်/တိုင်း <b>မကွေး</b>  | မြို့နယ် <b>ပေါက်</b> | ကျေးရွာအုပ်စု <b>ဒင်္ဂါးကန်</b>   | ကျေးရွာ <b>ဒင်္ဂါးကန်</b> |

က။ အခက်အခဲအတားအဆီးများအားဆွေးနွေးခြင်း - ယခုလက်ရှိအခြေအနေတွင် ဤကျေးရွာဖွံ့ဖြိုးတိုးတက်ရေးအတွက် အဓိက အခက်အခဲအတားအဆီးများသည် မည်သည့်များဖြစ်ပါသနည်း။ (အမျိုးသား/သမီး အနည်းဆုံးအခက်အခဲ ၅ ခုစီဖော်ပြပါ)

| အမျိုးသား အဖွဲ့မှ တင်ပြသောအခက်အခဲအတားအဆီးများ |  | အမျိုးသမီး အဖွဲ့မှတင်ပြသောအခက်အခဲအတားအဆီးများ |  |
|---|--|---|--|
| ၁   | မြို့တွင်း၌ များစွာကျပ်တည်းမှု၊ မြို့ကြား မြို့နယ်များတွင် မြို့ကြားကွပ်ကမ်း၊ မြို့ကြားကွပ်ကမ်း၊ မြို့ကြားကွပ်ကမ်း ဖြစ်ပေါ်လာပါက ကုသရန်ခက်ခဲပါသည်။ | ၁   | မြို့တွင်းတွင် ရေကြီးရေညောင်းမှု၊ မြို့ကြားကွပ်ကမ်း၊ မြို့ကြားကွပ်ကမ်း ဖြစ်ပေါ်လာပါက ကုသရန်ခက်ခဲပါသည်။ |
| ၂   | မြို့တွင်း၌ မြို့ကြားကွပ်ကမ်း၊ မြို့ကြားကွပ်ကမ်း ဖြစ်ပေါ်လာပါက ကုသရန်ခက်ခဲပါသည်။   | ၂   | ဆေးရောင်၊ မြို့ကြားကွပ်ကမ်း၊ မြို့ကြားကွပ်ကမ်း ဖြစ်ပေါ်လာပါက ကုသရန်ခက်ခဲပါသည်။                         |
| ၃   | ကျေးရွာ၊ မြို့ကြားကွပ်ကမ်း၊ မြို့ကြားကွပ်ကမ်း ဖြစ်ပေါ်လာပါက ကုသရန်ခက်ခဲပါသည်။  | ၃   | မြို့ကြားကွပ်ကမ်း၊ မြို့ကြားကွပ်ကမ်း ဖြစ်ပေါ်လာပါက ကုသရန်ခက်ခဲပါသည်။                                   |
| ၄   | ဆေးရောင်၊ မြို့ကြားကွပ်ကမ်း၊ မြို့ကြားကွပ်ကမ်း ဖြစ်ပေါ်လာပါက ကုသရန်ခက်ခဲပါသည်။   | ၄   | မြို့ကြားကွပ်ကမ်း၊ မြို့ကြားကွပ်ကမ်း ဖြစ်ပေါ်လာပါက ကုသရန်ခက်ခဲပါသည်။                                   |
| ၅   | မြို့တွင်း၌ များစွာကျပ်တည်းမှု၊ မြို့ကြား မြို့နယ်များတွင် မြို့ကြားကွပ်ကမ်း၊ မြို့ကြားကွပ်ကမ်း ဖြစ်ပေါ်လာပါက ကုသရန်ခက်ခဲပါသည်။                    | ၅   | မြို့ကြားကွပ်ကမ်း၊ မြို့ကြားကွပ်ကမ်း ဖြစ်ပေါ်လာပါက ကုသရန်ခက်ခဲပါသည်။                                   |

ခ။ မျှော်မှန်းခြင်း - နောင်လာမည့် ( ၅ )နှစ် အတွင်း ကျေးရွာဖွံ့ဖြိုးရေး မျှော်မှန်းလျာထားချက်များအား တင်ပြပါ။

| အမျိုးသားအဖွဲ့မှ တင်ပြသောမျှော်မှန်းချက်များ |   | အမျိုးသမီးအဖွဲ့မှ တင်ပြသောမျှော်မှန်းချက်များ |  |
|--|---|---|--|
| ၁  | မြို့တွင်း၌ ကျပ်တည်းမှု၊ မြို့ကြား မြို့နယ်များတွင် မြို့ကြားကွပ်ကမ်း၊ မြို့ကြားကွပ်ကမ်း ဖြစ်ပေါ်လာပါက ကုသရန်ခက်ခဲပါသည်။        | ၁   | ကျေးရွာ၊ မြို့ကြားကွပ်ကမ်း၊ မြို့ကြားကွပ်ကမ်း ဖြစ်ပေါ်လာပါက ကုသရန်ခက်ခဲပါသည်။  |
| ၂  | မြို့တွင်း၌ မြို့ကြားကွပ်ကမ်း၊ မြို့ကြားကွပ်ကမ်း ဖြစ်ပေါ်လာပါက ကုသရန်ခက်ခဲပါသည်။  | ၂   | ဆေးရောင်၊ မြို့ကြားကွပ်ကမ်း၊ မြို့ကြားကွပ်ကမ်း ဖြစ်ပေါ်လာပါက ကုသရန်ခက်ခဲပါသည်။ |
| ၃  | ကျေးရွာ၊ မြို့ကြားကွပ်ကမ်း၊ မြို့ကြားကွပ်ကမ်း ဖြစ်ပေါ်လာပါက ကုသရန်ခက်ခဲပါသည်။   | ၃   | မြို့ကြားကွပ်ကမ်း၊ မြို့ကြားကွပ်ကမ်း ဖြစ်ပေါ်လာပါက ကုသရန်ခက်ခဲပါသည်။           |
| ၄  | မြို့တွင်း၌ များစွာကျပ်တည်းမှု၊ မြို့ကြား မြို့နယ်များတွင် မြို့ကြားကွပ်ကမ်း၊ မြို့ကြားကွပ်ကမ်း ဖြစ်ပေါ်လာပါက ကုသရန်ခက်ခဲပါသည်။ | ၄   | မြို့ကြားကွပ်ကမ်း၊ မြို့ကြားကွပ်ကမ်း ဖြစ်ပေါ်လာပါက ကုသရန်ခက်ခဲပါသည်။           |



|   |  |   |  |
|---|--|---|--|
| ၅ |  | ၅ |  |
|---|--|---|--|

ဂ။ လူထုစီမံကိန်း၏ လာမည့် ( ၄ ) နှစ်အတွက် အကျုံးမဝင်သော ဦးစားပေး ဖွံ့ဖြိုးတိုးတက်မှု လုပ်ငန်း အစီအစဉ်များအားဖော်ပြပါ။

| အဆင့် | ကျေးရွာအတွက် ဦးစားပေး ဖွံ့ဖြိုးတိုးတက်မှု လုပ်ငန်းစဉ်များ | အဆိုပြုသူ (အမျိုးသားများ/ အမျိုးသမီးများ/အမျိုးသား+ အမျိုးသမီး) | ခန့်မှန်းကုန်ကျ စရိတ် | အကျိုးခံစားခွင့်ရှိသူ ခန့်မှန်းခြေ အရေအတွက် |
|-------|---|---|-----------------------|---|
| ၁     | ရေကန်တည်ဆောက်ခြင်း  | ကျား + မ  | ၆၀၀၀၀၀၀               | ၇၈၆   |
| ၂     | ရေကန် တံတားမြေပျဉ်ခြင်း                                   | ကျား + မ  | ၃၀၀၀၀၀၀               | ၇၈၆   |
| ၃     | စာကြည့်တိုက် တည်ဆောက်ခြင်း                                | ကျား + မ  | ၆၀၀၀၀၀၀               | ၇၈၆   |
| ၄     | ကျေးလက်စားပေးခန်း တည်ဆောက်ခြင်း                           | ကျား + မ  | ၅၀၀၀၀၀၀               | ၇၈၆   |
| ၅     | ရွာတွင်း လမ်းမြေပြင်ခြင်း                                 | ကျား + မ  | ၁၅၀၀၀၀၀               | ၇၈၆   |

ဃ။ လူထုစီမံကိန်း၏ လာမည့် ( ၄ ) နှစ်အတွက် အကျုံးမဝင်သော ဦးစားပေး ဖွံ့ဖြိုးတိုးတက်မှု လုပ်ငန်း အစီအစဉ်များအားဖော်ပြပါ။

| အဆင့် | ကျေးရွာအတွက် ဦးစားပေး ဖွံ့ဖြိုး တိုးတက်မှု လုပ်ငန်းစဉ်များ | အဆိုပြုသူ (အမျိုးသားများ/ အမျိုးသမီးများ/အမျိုးသား+ အမျိုးသမီး) | အခန်းကဏ္ဍ        |
|-------|--|---|------------------|
| ၁     | စိုက်ပျိုးရေး သင်တန်း                                      | ကျား  | စိုက်ပျိုးရေး    |
| ၂     | အိမ်သာတည်ဆောက်ခြင်း  | ကျား + မ  | ကျန်းမာရေး       |
| ၃     | ကျေးရွာ လက်ဖွဲ့သင်တန်း                                     | မ   | အသက်မွေးဝမ်းကြေး |
| ၄     | စိုက်ပျိုးရေး ကိရိယာပစ္စည်း                                | ကျား  | စိုက်ပျိုးရေး    |
| ၅     | စာသင်ခန်း  | မ   | ပညာရေး           |

ခေါင်းဆောင်၊ ကျေးရွာစီမံကိန်းအထောက်အကူပြုကော်မတီမှ အတည်ပြုသည်။

အမည် ဦးဖြူသန်း လက်မှတ်  နေ့စွဲ ၂၇.၁.၂၀၁၇

က.အခက်အခဲအတားအဆီးများအားရှေးရှုခြင်း

| စဉ် | အမျိုးသား အဖွဲ့မှ တင်ပြသောအခက်အခဲအတားအဆီးများ                             | စဉ် | အမျိုးသမီး အဖွဲ့မှတင်ပြသောအခက်အခဲအတားအဆီးများ  |
|-----|---|-----|--|
| ၆   | မိုးတွင်းတွင် ချောင်းက ဌာ ဖြစ် ဖျားတိုက် ဘားခြင်း                         | ၆   | အသက်မွေး ဝမ်းဇောက် နှင့် အတတ်ပညာ မရှိ သည်။ အခက်အခဲ ဖျား                                |
| ၇   | အားကစားလေ့ကျင့် ဖွဲ့အား နည်း ဖြစ်   | ၇   | မူကြိုကျောင်း မရှိ သောကြောင့် ကလေး ငယ် ဖျား ပညာရေး အခြေခံ နည်းပါး                      |
| ၈   | မူ ကြို ကလေး ဖျား အတွက် ကျရာ အခက်ခဲ ရှိ                                   | ၈   | အသိပညာ ၊ ဗဟုသုတ နည်းပါးခြင်း   |
| ၉   | မိုးတွင်း ကလေး စာသင် ကျောင်း ဝင် မိုးမလုံခြုံ                             | ၉   | မိုးတွင်း ငယ် ဖျား နှင့် ဌာ ချင်း ဆက်လမ်း ဖျား မိုး တွင်း တွင် အား ဗဟုသုတ နည်းပါးခြင်း |
| ၁၀  | မီးအလင်း ပြော မရ နှိ သည်။ အတွက် ပညာ ရေး နှင့် မီးပွား ရေး နှင့် နှေး ဖြစ် |     |  |
| ၁၁  | မူ တူ အခင်း စား ဖြစ် လုပ်ရန် ခက်ခဲ  |     |  |
| ၁၂  | မူ ကြို ဖျား ရှိ မလုံ လောက် ဖြစ် ခက် ခဲ ဖြစ်                              |     |  |
| ၁၃  | သောက်သုံး ရှိ မလုံ လောက် ဖြစ်   |     |  |
| ၁၄  | သင်္ချိုင်း အရပ် ပျက်စီး ရှိ ဖြစ်   |     |  |

ခ.မျှော်မှန်းခြင်း

| စဉ် | အမျိုးသားအဖွဲ့မှ တင်ပြသောမျှော်မှန်းချက်များ                | စဉ် | အမျိုးသမီးအဖွဲ့မှ တင်ပြသောမျှော်မှန်းချက်များ                         |
|-----|---|-----|---|
| ၆.  | အားကစား ကွင်း ရှိပြီး အားကစားလေ့ကျင့် နိုင်ရမည်။            | ၆.  | ရွာလယ်ချောင်း ရိုး ခုံး ကျော်တံတား ရှိ ရမည်။                          |
| ၇.  | မူကြို ကလေး ငယ်များ မိုးလုံ / လေလုံ စာသင် နိုင်ရမည်။        | ၇.  | ကလေးများအတွက် K6 ဆောင် ရှိရမည်။                                       |
| ၈.  | ပညာရေး / မီး ပွား ရေး / ကျင့်စားရေး အဆင်ပြေ ချောမွေ့စေရမည်။ | ၈.  | အသက်မွေး ဝမ်းဇောက်အတွက် သင်တန်းများ ရှိရမည်။                          |
| ၉.  | မူကြို ကလေး ငယ်များ အဆင်ပြေ ရမည်။                           | ၉.  | မူကြိုကျောင်း ဆောင် ရှိရမည်။  |
| ၁၀  | ကျေးရွာရရှိ ပုံငွေ ဖွံ့ဖြိုး ရမည်။                          | ၁၀. | ရွာတွင်းလမ်း ၊ ရွာပိုင်းဆက်လမ်းများ ဖြေဆို / ကျောက်သစ် လမ်း ဖြစ်ရမည်။ |
| ၁၁  | သောက်သုံး ရှိ ပေါများရမည်။                                  |     |   |
|     |   |     |   |



ဂ။ လူထုစီမံကိန်း၏ လာမည့် (၄) နှစ်အတွက် အကျုံးဝင်သော ဦးစားပေး ဖွံ့ဖြိုးတိုးတက်မှု လုပ်ငန်း အစီအစဉ်များ

| အဆင့် | ကျေးရွာအတွက် ဦးစားပေး ဖွံ့ဖြိုးတိုးတက်မှု လုပ်ငန်းစဉ်များ | အဆိုပြုသူ<br>(အမျိုးသားများ/အမျိုးသမီးများ/အမျိုးသမီးများ/အမျိုးသားများ + အမျိုးသမီး) | ခန့်မှန်းကုန်ကျစရိတ် | အကျိုးခံစားခွင့်ရှိသူ ခန့်မှန်းခြေ အရေအတွက် |
|-------|---|---|----------------------|---|
| ၆     | ဣတုဇ၊ ငယ်၊ ပြုပြင်ခြင်း                                   | ကျား + မ  | ၃,၅၀၀,၀၀၀/           | ၇၅၆   |
| ၇     | ကရေကောင်းဆောင်ရွက်ပေးခြင်း                                | မ   | ၉,၀၀၀,၀၀၀/           | ၂၈၆   |
| ၈     | ရေကောင်း ဖြစ်စေရန်အတွက် ဆောင်ရွက်ခြင်း                    | ကျား  | ၃,၀၀၀,၀၀၀/           | ၂၈၆   |
| ၉     | မူလတန်းကျောင်းပြုပြင်ခြင်း                                | ကျား + မ  | ၃,၀၀၀,၀၀၀/           | ၂၈၆   |
| ၁၀    | လူမှုဝန်းကျင် ခန့်မ တည်ဆောက်ခြင်း                         | ကျား  | ၃,၀၀၀,၀၀၀/           | ၂၈၆   |

ဃ။ လူထုစီမံကိန်း၏ လာမည့် (၄) နှစ်အတွက် အကျုံးဝင်သော ဦးစားပေး ဖွံ့ဖြိုးတိုးတက်မှု လုပ်ငန်း အစီအစဉ်များ

| အဆင့် | ကျေးရွာအတွက် ဦးစားပေး ဖွံ့ဖြိုး တိုးတက်မှု လုပ်ငန်းစဉ်များ | အဆိုပြုသူ<br>(အမျိုးသားများ/အမျိုးသမီးများ/အမျိုးသားများ + အမျိုးသမီး) | အခန်းကဏ္ဍ          |
|-------|--|--|--------------------|
| ၆     | လူမှု ဝန်းကျင် ခန့်မ                                       | ကျား   | နာမည်              |
| ၇     | အထက်ခြေ (စက် ဖွဲ့၊ လက်ဖွဲ့)                                | ကျား + မ   | အထက်ခြေ၊ ပုဂ္ဂိုလ် |

၂၅။ ကျေးရွာအုပ်စုစီမံကိန်းလုပ်ငန်းခွဲရွေးချယ်ခြင်း (ပုံစံ-၄)

ပုံစံ - ၈ - ၄ ကျေးရွာအုပ်စုစီမံကိန်းလုပ်ငန်းခွဲရွေးချယ်ခြင်းပုံစံ (Form PC 4)

လက်ညွှန်ရွက်။ စီမံကိန်းလုပ်ငန်းခွဲရွေးချယ်မှုအစည်းအဝေးပြီးနောက်တွင် ကျေးရွာအုပ်စုမှ CF/TFတို့၏ အကူအညီရယူ၍ ကျေးရွာစီမံကိန်းကော်မတီမှ လက်မှတ်ရေးထိုးပြီး အဆိုပါပုံစံအား ပြည့်စုံအောင်ဖြည့်သွင်းရမည်။ ဤပုံစံအား ပြည့်စုံစွာဖြည့်သွင်းပြီးပါက ကျေးရွာအုပ်စုမှ ပြီးတိုးတက်ရေးစီမံချက်တွင် TPIC သို့ ပေးပို့ရန်အတွက် နောက်ဆက်တွဲအဖြစ် ထားရှိရမည်။ CF မှ ကျေးရွာတစ်ရွာချင်းစီ၏ စီမံကိန်းလုပ်ငန်းခွဲဆိုင်ရာ အချက်အလက်များကို MIS သို့ ထည့်သွင်းရမည်။ (ယခုနစ်စီမံကိန်းလုပ်ငန်းခွဲ မလုပ်ကိုင်သော ကျေးရွာများ မပါဝင်ပါ။)

ကျေးရွာစည်းရုံးရေးမှူး/ဝန်ထမ်းအမည် ဒေါ်နွယ်နီစောင့်

နေ့စွဲ ၆.၂.၂၀၁၇ စက်ဝန်းအားအမှတ်ခြစ်ပေးပါ။ (✓)  စက်ဝန်း(၁)  စက်ဝန်း(၂)  စက်ဝန်း(၃)  စက်ဝန်း(၄)

ပြည်နယ်/တိုင်း မကွေး မြို့နယ် ပေါက် ကျေးရွာအုပ်စု အင်းတိမ်

| ကျေးရွာအမည် | ဆောင်ရွက်မည့် လုပ်ငန်းများ | အတိုင်းအတာ    | ခန့်မှန်း တိုက်ရိုက် အကျိုးခံစားခွင့် ရှိသူများ | အဆိုပြုတင်ပြသူ   | ခန့်မှန်းကုန်ကျစရိတ်   |                      |                                       |            |          |
|-------------|----------------------------|---------------|---|--|------------------------|----------------------|---------------------------------------|------------|----------|
|             |                            |               |   |  | စီမံကိန်းမှ ထည့်ဝင်မှု | ကျေးရွာမှ ထည့်ဝင်မှု | အခြားထည့်ဝင်မှု (ဖော်ပြပါ) အမည်/အဖွဲ့ | စုစုပေါင်း |          |
| အင်းတိမ်    | ရွာဘဏ္ဍထမ်း                | 120' x 18'    | 78၆   | <input type="checkbox"/> ကျား<br><input type="checkbox"/> မ<br><input checked="" type="checkbox"/> ကျား+ မ | 15 ဘိန်း               | -                    | -                                     | -          | 15 ဘိန်း |
| အင်းတိမ်    | သစ်သား တံတား               | 16' x 4' x 5' | 262   | <input type="checkbox"/> ကျား<br><input type="checkbox"/> မ<br><input checked="" type="checkbox"/> ကျား+ မ | 15 ဘိန်း               | -                    | -                                     | -          | 15 ဘိန်း |
| အင်းတိမ်    | ကျေးရွာ                    | 50' x 18'     | 78၆   | <input type="checkbox"/> ကျား<br><input type="checkbox"/> မ<br><input checked="" type="checkbox"/> ကျား+ မ | 90 ဘိန်း               | -                    | -                                     | -          | 90 ဘိန်း |

|          |                     |           |     |  |          |   |   |   |          |
|----------|---------------------|-----------|-----|--|----------|---|---|---|----------|
| အင်းတိမ် | Box Culvert         | 20x5'x5'  | 78၆ | <input type="checkbox"/> ကျား<br><input type="checkbox"/> မ<br><input checked="" type="checkbox"/> ကျား+ မ | 50 ဘိန်း | - | - | - | 50 ဘိန်း |
| အင်းတိမ် | စာသင် ကျောင်း အဆင့် | ၆၀' x 3၀' | 78၆ | <input type="checkbox"/> ကျား<br><input type="checkbox"/> မ<br><input type="checkbox"/> ကျား+ မ            | 30 ဘိန်း | - | - | - | 30 ဘိန်း |

နာမည် ကျေးရွာအုပ်စု စီ/ထောက်ကော်မတီ ဥက္ကဋ္ဌ

အမည်

လက်မှတ်

ရက်စွဲ ၆.၂.၂၀၁၇

ဦးမြင့်သန်း(က) 

ဒေါ်နွယ်နီစောင့် 

၆.၂.၂၀၁၇



၂၆။ အစည်းအဝေးမှတ်တမ်းများ

(၁) ကျေးရွာပထမအကြိမ်အစည်းအဝေးမှတ်တမ်း

ကျေးရွာပထမအကြိမ်အစည်းအဝေး မှတ်တမ်း

|        |                         |
|--------|-------------------------|
| နေ့ရက် | ။ ၂၆.၁.၂၀၁၇             |
| အချိန် | ။ နံနက် (၀၉:၀၀နာရီ)     |
| နေရာ   | ။ အုပ်ချုပ်ရေး ဖွဲ့စည်း |
| ဤအစည်း | ။ နေ့စဉ်                |

အစည်းအဝေးတွင် အုပ်ချုပ်ရေး ဖွဲ့စည်းမှု ကျေးရွာ ပုလဲကုန်း၊ လှိုင်ဗဟိုပြု စီမံကိန်းအစည်းအဝေး၊ အဖွဲ့အစည်းအဖွဲ့အစည်း၊ ဖွဲ့စည်းမှု၊ လှိုင်ဗဟိုပြု စီမံကိန်း၊ ရုံး မှ စုစည်းမှု၊ ဖွဲ့စည်းမှု စီမံကိန်းအစည်းအဝေး၊ စိတ် ဖြောင့်မတ်ပါသည်။ အစည်းအဝေး တွင် တက်ရောက်သူ စုစုပေါင်း (၁၆၁)၊ ကျား (၇၁)၊ မ (၉၀)၊ အိမ်ထောင်စုပေါင်း (၁၀၀) စု တက်ရောက်ပါသည်။ စီမံကိန်း၊ ကာလအတွင်း ဆောင်ရွက်ရမည့် လုပ်ငန်းများကို စိတ်ဝင်စားစွာ၊ စိတ်ရှင်းဖြူဖြူ နှစ်ဖက် အချိုးအမျှ၊ သား၊ သမီး အုပ်စုများ ခွဲ၍ လှိုင်ဆန်း၊ စစ်ဇွဲ၊ လှိုင်ဗဟို၊ များအား ဖြုတ်ပယ်ဖွဲ့စည်း (လှိုင်ဗဟို၊ နှင့် နဂါးအဖွဲ့ ဖွဲ့စည်း) ကုသိခွင့် ဖြစ်ပေါ်စေရန်၊ ဥစ္စာရေး ဝတ်စုံအဆင်သင့် ပြုစုခြင်း၊ ပေးကူ အိမ်ပုံစံ၊ ဝိုင်းဆိုင် ဖွဲ့စည်းသော်လည်းကောင်း၊ မင်းပုံစံ များအား ဆွေးနွေးခြင်းနှင့် ဆန်းစစ်ခြင်းများ ဆောင်ရွက်ခဲ့ကြပါသည်။

ထို့နောက် စေတနာ့ဝန်ထမ်း အသင်းဖွဲ့စည်းခြင်း၊ တာဝန်များကို ဂွဉ်ဖြူ ကျား-၁ / မ-၁ ကို ဖွဲ့စည်းချုပ်စွဲပါသည်။ အစည်းအဝေးမှာ (၂) နာရီခန့် ကာလဖြင့် ဖြီးတောက်တစ်ရက်တွင် ပြီးစီးသောအခါ အစည်းအဝေးကို ဖျက်ပယ် ကွက်တက်ရောက်ရန် ပြောဖော်ပြီး အစည်းအဝေးကို ဖျက်သိမ်းခဲ့ပါသည်။

အစည်းအဝေး ဖြီးဆုံးချိန် ၂၀၁၇ ခုနှစ် (၀၄:၀၀) နာရီ

(၂) ကျေးရွာဒုတိယအကြိမ်အစည်းအဝေးမှတ်တမ်း

ကျေးရွာ ဒုတိယ အကြိမ် အစည်း အဝေး အစည်းအဝေး  
ပေါက်ပြန်နည်း၊ အစည်းအဝေးအချိန်၊ အစည်းအဝေးကျေးရွာ

နေ့ရက်-၂၇-၁-၂၀၁၇  
အချိန်-နံနက် (၉.၀၀)နာရီ  
နေရာ-အင်ချိုက်ကျေးရွာ

ဒုတိယ အကြိမ် အစည်းအဝေး စတင်ပြုလုပ်ရာတွင် ယထာရကေတွင်  
ပြုလုပ်ခဲ့သော လူထုဆန်းစစ်ရေး (၆) ချက်ကို ပြန်လည် စာဖြေခဲ့ပါသည်။  
အချို့သာ၊ နှစ် အချို့သာမီများ၊ အင်စု နှစ်ခု ခွဲ၍ ပြဿနာ၊ အခက်အခဲ  
ရွှေ့ပြောင်းချက်၊ မှီ ဖြိုကျေ လျင်လန်၊ စစ် များ ပြုလုပ်ခဲ့ပါသည်။ ထိုနောက်  
လျင်လန်၊ စစ်၊ စုပေါင်းဖြို၊ စို၊ စာပေ၊ လျင်လန်၊ များကို ဂုဏ်ပြု ဖြို၊  
မဲစနစ်ဖြင့် ရွေးချယ်ခဲ့ပါသည်။

ထိုနောက် နေ့လည်တွင် ကျေးရွာမှ ဖြိုတိုက်ရေးစာအုပ်၊ အခြေအစွဲ၊  
အချို့ဝင် စံနှုန်း၊ အကာအကွယ်၊ အချို့ဝင်၊ မဝင် အခြေအစွဲကို အသေးစိတ်  
ဂုဏ်ပြုခဲ့ပါသည်။ ကော်မတီဝင်များ၏ တာဝန်များကိုလည်း ဂုဏ်ပြုခဲ့ပါသည်။ ထိုသို့  
ဂုဏ်ပြုပြီးနောက် ကျေးရွာစီရင်စုအဖွဲ့ ကျား - ၁၊ မ - ၁၊ ဧကရာဇ်ကိုမ - ၁  
ဝယ်ယူရေး ကျား - ၁၊ မ - ၂၊ လည်ပတ်ထိန်းသိမ်းရေး ကျား - ၂၊ မ - ၁၊ စောင့်ရှောက်  
ဖြို၊ လှုပ်ရှား ကျား - ၁၊ မ - ၁၊ အကြံပြုကိုယ်စားလှယ် - ကျား - ၂၊ မ - ၁ ကို မဲစနစ်  
ဖြင့် ရွေးချယ် ခဲ့ပါသည်။ ထိုနောက် လျင်လန်၊ စစ်များကို ပြန်လည် သို့ စာဖြေပေးစဉ်

ဖြစ်ကြောင်း ဂုဏ်ပြု ခဲ့ပါသည်။  
ဗဟိုကော်မတီ၏ စုစုပေါင်း = ၁၅၆  
ကျား = ၇၁  
မ = ၈၅  
အစီရင်ခံစာပေါင်း = ၁၀၁ ဗဟိုကော်မတီ၏ အစည်းအဝေးကို ညနေ  
၂၀၅ : ၀၀ နာရီ ခန့် ခဲ့ပါသည်။



(၃) ကျေးရွာအုပ်စုပထမအကြိမ်အစည်းအဝေးမှတ်တမ်း

အင်းတိမ်အုပ်စု၊ အင်းတိမ်ကျေးရွာ

ပထမအကြိမ်အစည်းအဝေးအစည်းအဝေး

- နေ့ရက် ။ " ၆.၂. ၂၀၁၇
- အချိန် ။ " နေ့လယ်(၀၁:၀၀)
- နေရာ ။ " အုပ်ချုပ်ရေးဌာန

ကျေးရွာစီမံကိန်း၊ အထောက်အကူပြုတော်မူမိမိဝင်များအားလုံးက  
 စည်းအစည်းကိုတက်ရောက်ကြပြီး၊ နောက်လယ် အစည်းအဝေးအား ဆောင်ရွက်မိမိဝင်  
 အဖြစ် ဦးဝင်းဦး (၃၈၈၄) နှင့်၊ ဦးစွန်းစွန်းစွန်း (၈၀၅၆) တို့ကို ထပ်  
 မှီအဖွဲ့ချုပ် ခံပါသည်။ ထို့အပြင် မအေးချယ်ဆင်မှာ ကျေးရွာစီမံကိန်း၊ အထောက်  
 အကူပြုတော်မူမိမိဝင်များအားလုံး၏ လုပ်ငန်းစဉ်များနှင့် ပတ်သက်၍  
 ဆိုက်နာကျင့်သုံးမှုများကို ဆောင်ရွက်မိမိဝင်များ၏ ဦးစွန်းစွန်းစွန်း  
 ဦးဝင်းဦး၊ နောက်ကျေးရွာစီမံကိန်းဌာနမှ ဦးစွန်းစွန်းစွန်း  
 ဦးစွန်းစွန်းစွန်း အဖွဲ့ချုပ်အဖွဲ့ချုပ်အဖွဲ့ချုပ် ဦးစွန်းစွန်းစွန်း  
 စည်းအစည်းကို (၀၃:၃၀) နာရီတွင် ဖြီးဆုံးခဲ့ပါသည်။

နောက်ဆက်တွဲ (၄) ခြားနားသောအပိုင်းများအတွက်ဦးစားပေးဖွံ့ဖြိုးရေးလုပ်ငန်းစဉ် အနှစ်ချုပ်

မှိုင်းသည်အား VPS ဇ တွင်ထားရှိရပါမည်။ အခြားဌာနများနှင့်ညှိနှိုင်းရန်အတွက်မိတ္တူအား TPIC သို့ ပို့ရပါမည်။ MIS data အနေဖြင့်သွင်းရန်မလိုအပ်ပါ။

| အဆင့် | လုပ်ငန်း                          | မည်သူဦးစားပေးလဲ | ကျေးဇူးပြုထုတ်ဖော်ချက် (သို့) အုပ်စု | ပြင်ဆင်မည့်သူထောက်ပံ့မလဲ |
|-------|-----------------------------------|-----------------|--------------------------------------|--------------------------|
| ၁     | ဖိတ်ခေါ်ပြီး မိန့်သာကည့်စောကကြည့် | ၈၀ + ၂          | ၈၀၂၊ ၈၀၃၊ ၈၀၄                        |                          |
| ၂     |                                   |                 |                                      |                          |
| ၃     |                                   |                 |                                      |                          |
| ၄     |                                   |                 |                                      |                          |
| ၅     |                                   |                 |                                      |                          |
| ၁     | စိုက်ပျိုးရေး သစ်တော              | ၈               | ၈၀၂၊ ၈၀၃၊ ၈၀၄                        |                          |
| ၂     | စိုက်ပျိုးရေး ကျွမ်းကျင်မှု       | ၈               | ၈၀၂၊ ၈၀၃၊ ၈၀၄                        |                          |

ပြင်ဆင်သူထောက်ပံ့မလဲ

စိုက်ပျိုးရေး



|                        |   |                         |       |                    |  |
|------------------------|---|-------------------------|-------|--------------------|--|
| အသက်မွေးဝမ်းကြောင်းမှု | ၃ | ဘဏ်ငွေ (စက်မှု၊ လက်မှု) | ၈ + ၆ | ရွေးချယ်သူ/သားများ |  |
|                        | ၄ |                         |       |                    |  |
|                        | ၅ |                         |       |                    |  |
| ကျန်းမာရေးနှင့်အာဟာရ   | ၁ | ပျဉ်းမာစေရေး            | ၈     | ရွေးချယ်သူ/သားများ |  |
|                        | ၂ | ကျန်းမာရေးကုသရေး        | ၆     | ရွေးချယ်သူ/သားများ |  |
|                        | ၃ |                         |       |                    |  |
|                        | ၄ |                         |       |                    |  |
|                        | ၅ |                         |       |                    |  |
|                        | ၁ |                         |       |                    |  |

| ၂  | စာအုပ် |  | က + ဗ | ကျေးဇူးတင်/သားများ |  |
|----|--------|--|-------|--------------------|--|
| ၃  |        |  |       |                    |  |
| ၄  |        |  |       |                    |  |
| ၅  |        |  |       |                    |  |
| ၆  |        |  |       |                    |  |
| ၇  |        |  |       |                    |  |
| ၈  |        |  |       |                    |  |
| ၉  |        |  |       |                    |  |
| ၁၀ |        |  |       |                    |  |

အစုအဝေး

အုပ်စု



၂၈။ ကျေးရွာဖွံ့ဖြိုးရေးအစီအစဉ်ဆောင်ရွက်မှုမှတ်တမ်းဓာတ်ပုံများ



ပထမအကြိမ် ကျေးရွာအစည်းအဝေးဆောင်ရွက်မှုမှတ်တမ်းဓာတ်ပုံ



လူမှုဆန်းစစ်ခြင်းလုပ်ငန်းစဉ်များ ဆွေးနွေးမှုမှတ်တမ်းဓာတ်ပုံ





လူမှုဆန်းစစ်ခြင်းလုပ်ငန်းစဉ်များ ဆွေးနွေးမှုမှတ်တမ်းခါတ်ပုံ







လူမှုဆန်းစစ်ခြင်းလုပ်ငန်းစဉ်များ ဆွေးနွေးမှုမှတ်တမ်းခါတ်ပုံ







လူမှုဆန်းစစ်ခြင်းလုပ်ငန်းစဉ်များ ဆွေးနွေးမှုမှတ်တမ်းခါတ်ပုံ







ဒုတိယအကြိမ် ကျေးရွာအစည်းအဝေးဆောင်ရွက်မှုမှတ်တမ်းဓာတ်ပုံ



ကျေးရွာစီမံခန့်ခွဲမှုအဖွဲ့ဝင်များ မှတ်တမ်းဓာတ်ပုံ





## လူထုဗဟိုပြုစီမံကိန်း

ကျေးလက်လူထုအခြေပြု ၊ ဖွံ့ဖြိုးမှုကိုတိုးရှေးရှု

---

လူထုဗဟိုပြုစီမံကိန်းရုံး၊ အင်းတော (တောင်စု)၊ ပေါက်မြို့နယ်၊ မကွေးတိုင်းဒေသကြီး။  
ရုံးဖုန်း-၀၆၂၄၅၃၅၈

[www.cdd.drdmyanmar.org](http://www.cdd.drdmyanmar.org)