

ပြည်ထောင်စုသမ္မတမြန်မာနိုင်ငံတော်အစိုးရ

စိုက်ပျိုးရေး၊ မွေးမြူရေးနှင့်ဆည်မြောင်းဝန်ကြီးဌာန

ကျေးလက်ဒေသဖွံ့ဖြိုးတိုးတက်ရေးဦးစီးဌာန

ပေါက်မြို့နယ်



လူထုဗဟိုပြုစီမံကိန်း

National Community Driven Development Project



ကျေးရွာဖွံ့ဖြိုးရေးအစီအစဉ်

Village Development Plan (VDP)

ပေါက်မြို့နယ်၊ ကမ္ဘားဖြူကျေးရွာအုပ်စု၊ ကံသစ်ကျေးရွာ

၂၀၁၇ခုနှစ်

# မာတိကာ

အကြောင်းအရာ	စာမျက်နှာ
၁။ မြို့နယ်ပြင်မြေပုံ	၃
၂။ အုပ်စုမြေပုံ	၄
၃။ အုပ်စုတွင်ပါဝင်သောကျေးရွာများစာရင်း	၄
၄။ ကျေးရွာသမိုင်းကြောင်း (ကျေးရွာအခြေခံအချက်အလက်များ)	၅
၅။ လူထုပူးပေါင်းပါဝင်သော လူမှုဆန်းစစ်ခြင်းနှင့်အကဲဖြတ်ခြင်းလုပ်ငန်းစဉ် (PSA/PRA) အကျဉ်းချုပ်ဇယား	၆
၆။ လူမှုရေး နှင့် အရင်းအမြစ်ပြင်မြေပုံ	၇
၇။ လူမှုရေး နှင့် အရင်းအမြစ်ပြင်မြေပုံသုံးသပ်ချက်	၇
၈။ ဥစ္စာနေကြွယ်ဝမှုအဆင့် သတ်မှတ်ချက်ပြပုံ	၈
၉။ ဥစ္စာနေကြွယ်ဝမှုအဆင့်သတ်မှတ်ချက်ဇယားသုံးသပ်ချက်	၈
၁၀။ အရင်းအမြစ် အသုံးပြုမှုနှင့်ထိန်းချုပ်မှု	၉
၁၁။ အရင်းအမြစ် အသုံးပြုမှုနှင့်ထိန်းချုပ်မှု သုံးသပ်ချက်	၉
၁၂။ ရာသီခွင်ပြဇယား	၁၀
၁၃။ ရာသီခွင်ပြဇယားသုံးသပ်ချက်	၁၀
၁၄။ ပင့်ကူအိမ်ပြပုံ (ကျား၊မ)	၁၁
၁၅။ ပင့်ကူအိမ်သုံးသပ်ချက် (ကျား၊မ)	၁၁
၁၆။ အဖွဲ့အစည်းချိတ်ဆက်မှုပြပုံ	၁၂
၁၇။ အဖွဲ့အစည်းချိတ်ဆက်မှုပြပုံသုံးသပ်ချက်	၁၂
၁၈။ အမျိုးသမီး၊ အမျိုးသားများ၏အခက်အခဲပြဿနာများ	၁၃
၁၉။ အမျိုးသမီး၊ အမျိုးသားများ၏ မျှော်မှန်းချက်များ	၁၃
၂၀။ ဦးစားပေးလုပ်ငန်းများရွေးချယ်ခြင်းဇယား	၁၄
၂၁။ ကော်မတီဝင်များစာရင်း	၁၅
၂၂။ ကျေးရွာအချက်အလက်များ (ပုံစံ-၁)	၁၇
၂၃။ စီမံကိန်းအချိန်ဇယား (ပုံစံ-၂)	၂၀
၂၄။ ကျေးရွာဖွံ့ဖြိုးရေးဦးစားပေးအစီအစဉ် (ပုံစံ-၃)	၂၂
၂၅။ ကျေးရွာအုပ်စုစီမံကိန်းလုပ်ငန်းခွဲရွေးချယ်ခြင်း (ပုံစံ-၄)	၂၅
၂၆။ အစည်းအဝေးမှတ်တမ်းများ	၂၇
၂၇။ ကဏ္ဍအလိုက်ဦးစားပေးဖွံ့ဖြိုးရေးလုပ်ငန်းစဉ်များ	၃၀
၂၈။ ကျေးရွာဖွံ့ဖြိုးရေးအစီအစဉ်ဆောင်ရွက်မှုမှတ်တမ်းဇယား	၃၃

၁။ မြို့နယ်ပြမြေပုံ

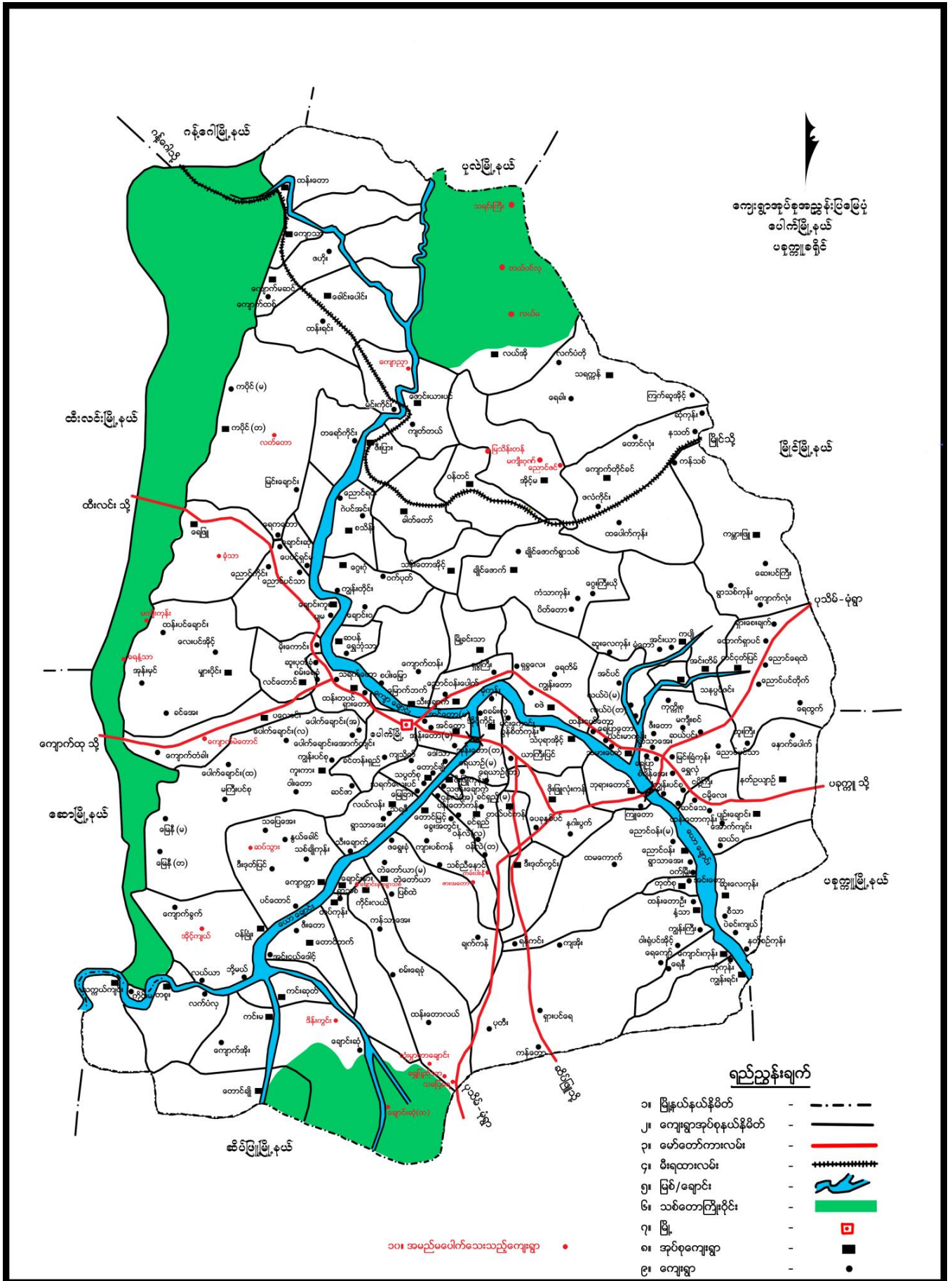

၂။ ကျေးရွာအုပ်စုမြေပုံ

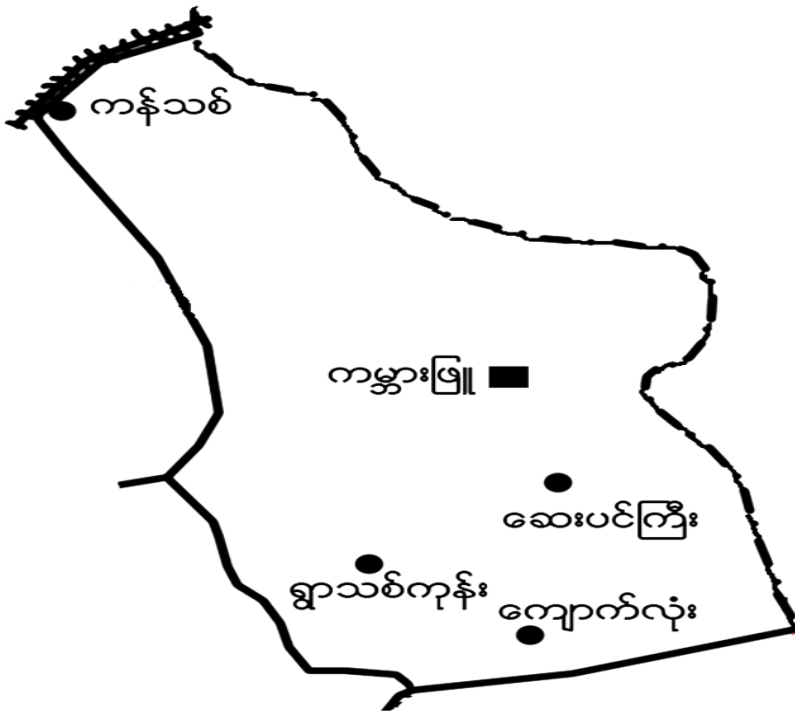

၃။ အုပ်စုတွင်ပါဝင်သောကျေးရွာစာရင်း

- (၁) ဆေးပင်ကြီး
- (၂) ကျောက်လုံး
- (၃) ကံသစ်
- (၄) ကမ္ဘားဖြူ
- (၅) ရွာသစ်ကုန်း/စု



ကျေးရွာစာမျှင်: အကျဉ်း < ကန်တစ်ကျေးရွာ >

ကန်တစ်ကျေးရွာကို ဖွဲ့စည်းစေခဲ့သူ နှစ်ပါး: ၁၂၀၀ ခန့်က စတင်တည်ထောင်ကြောင်း ကန်တစ်  
ရွာဟု ခေါ်ဆိုကြခြင်းမှာ ပာခင်ကရွာအမည်မှာ ဖုတ်တောရွာဟု ခေါ်ပြီး ဆရာတော်ဦးသုဇာ  
က ရွာအမည်မှာ ကန်တစ်ကျေးရွာဟု ခေါ်ပြီးရရှိ ငြောက်လှုပ်စေခဲ့သည်။ ငြောက်လှုပ်စေခဲ့ခြင်းမှာ  
ရခြင်းမှာ အစဉ်မပြတ်ဘဲ ငြောက်လှုပ်စေခဲ့သည်။ ကန်တစ်ဟု ကန်တစ်ဟု ပြန်လည်ခေါ်တွင်စေပါ  
သည်။ ပာခင်က ဖုတ်တောဟု ခေါ်ကြခြင်းမှာ ဖုတ်အပွင့်ကုတ်ဝယ်သော နတ်စဉ်များတွင်  
တည်ရှိသောကြောင့် ဖုတ်တောနတ်စဉ်ဟု ခေါ်ရာတွင် ဖုတ်တောဟု ခေါ်ရာမှ နှစ်ပါး  
လာ၍ ဖောက်ရှိပါသည်။ မှောက်ပါး ကာလများတွင် ကန်တစ်ဟု ခေါ်ဆိုသည်မှာ ရွာ  
၏ အရှေ့ဘက်တွင် ရေကန်အတစ် ဝှက်ဖော်ခြင်းကို အစွဲပြု၍ ကန်တစ်ဟု ခေါ်တွင်  
စေခဲ့သည်မှာ ခြေရာ ချန်တွင် စတင်ခေါ်တွင်စေပါသည်။

ပာခင်အခါတွင် ကန်တစ်ဖုတ်တောရွာတွင် အိမ်ထောင်စု - ၁၂၅ ကျား - ၃၃၂  
၈ - ၃၈၆ ဦးတို့ဖြင့် စုစည်း၍ စုစည်းစဉ်က စုစည်းနေထိုင်ခဲ့ပါသည်။

၅။ လူထုပူးပေါင်းပါဝင်သော လူမှုဆန်းစစ်ခြင်းနှင့်အကဲဖြတ်ခြင်းလုပ်ငန်းစဉ် (PSA/PRA)

အကျဉ်းချုပ်ဇယား

စဉ်	အကြောင်းအရာ	ဂုဏ်ရှိစွာ တင်ပြမှု	တက်ရောက်သူ			အဓိကဆွေးနွေးချက်များ	
			ကျား	မ	ပေါင်း		
၁။	လူမှုရေး နှင့် အကျင့် ဖြစ်ပွားမှု	၆ ၃ ၂၀၁၇	ရုပ်စိရုပ်များ၊ ချွမ်းသာ၊ အာယုဗေဒ၊ နွမ်းပါး၊ လူ့ယဉ်ကျေးမှုများ	၅၁	၅၄	၁၀၅	အိမ်များ၊ အခြားအခြေအနေအထားများ၊ အသုံးစရိတ်ဆက်သွယ်ရေး၊ လယ်ယာပင်များ
၂။	ဥစ္စာရေးရာနှင့် အဆိုးဆုံးအခြေအနေ	၆ ၃ ၂၀၁၇	ရုပ်စိရုပ်များ၊ ချွမ်းသာ၊ အာယုဗေဒ၊ နွမ်းပါး၊ လူ့ယဉ်ကျေးမှုများ	၅၁	၅၄	၁၀၅	ကျွဲလား၊ သောလူမှုပျက်စီးမှု၊ ရေ၊ အမျိုးအစားများ၊ အမျိုးအစားများနှင့် အမျိုးအစားများ၊ ဇာနည်ကျွဲလား၊ သောလူမှုပျက်စီးမှုနှင့် အခြေအနေများ၊ ပေါက်ကွဲမှုများ၊ အခြေအနေများ
၃။	ပိုမိုဆိုင်ရာ အခြေအနေ	၆ ၃ ၂၀၁၇	ရုပ်စိရုပ်များ၊ ချွမ်းသာ၊ အာယုဗေဒ၊ နွမ်းပါး၊ လူ့ယဉ်ကျေးမှုများ	၅၁	၅၄	၁၀၅	အမျိုးအစားများ နှင့် အမျိုးအစားများ၊ ပိုမိုဆိုင်ရာ အခြေအနေ၊ ချွမ်းသာ၊ အာယုဗေဒ၊ နွမ်းပါး၊ လူ့ယဉ်ကျေးမှုများ၊ အခြေအနေများ၊ အခြေအနေများ၊ အခြေအနေများ
၄။	ကုန်သွယ်ရေးနှင့် အခြေအနေ	၆ ၃ ၂၀၁၇	ရုပ်စိရုပ်များ၊ ချွမ်းသာ၊ အာယုဗေဒ၊ နွမ်းပါး၊ လူ့ယဉ်ကျေးမှုများ	၅၁	၅၄	၁၀၅	ကုန်သွယ်ရေး၊ အခြေအနေ၊ အခြေအနေများ၊ အခြေအနေများ၊ အခြေအနေများ
၅။	ပညာရေးနှင့် အခြေအနေ	၆ ၃ ၂၀၁၇	ရုပ်စိရုပ်များ၊ ချွမ်းသာ၊ အာယုဗေဒ၊ နွမ်းပါး၊ လူ့ယဉ်ကျေးမှုများ	၅၁	၅၄	၁၀၅	အမျိုးအစားများ နှင့် အမျိုးအစားများ၊ အခြေအနေများ၊ အခြေအနေများ၊ အခြေအနေများ
၆။	မေးမြန်းခြင်း	၆ ၃ ၂၀၁၇	ရုပ်စိရုပ်များ၊ ချွမ်းသာ၊ အာယုဗေဒ၊ နွမ်းပါး၊ လူ့ယဉ်ကျေးမှုများ	၅၁	၅၄	၁၀၅	ကျေးဇူးတင်အားတင်မှုများ၊ အခြေအနေများ၊ အခြေအနေများ၊ အခြေအနေများ



၆။ လူမှုရေး နှင့် အရင်းအမြစ်ပြုပြင်မှု



၇။ လူမှုရေး နှင့် အရင်းအမြစ်ပြုပြင်မှုသုံးသပ်ချက်

အရင်းအမြစ်ပြုပြင်မှု  
ဆွေးနွေးခြင်းနှင့် ဆန်းစစ်ခြင်း

- \* အဘဏ်မှူးဝမ်းကျောင်းအတွက် ယာဘီဘီ နှင့် ကိုအုလ်
- \* အရင်းအမြစ် နည်းပါးပါး . . .
- \* လွန်ခဲ့သည့် (၅) နှစ်အတွင်း သောက်သုံးရေ နည်းပါးလာသည်။
- \* ကျေးရွာတွင် သီးခြားအရင်းအမြစ် မရှိပါ။
- \* ဘာသာရေးအရင်းအမြစ်၊ လူမှုရေးအရင်းအမြစ် မရှိပါ။
- \* ယာယီဖြောင့်ဖြောင့် အလုပ်သမားရှိ . . .

၈။ ဥစ္စာနေကြွယ်ဝမှုအဆင့် သတ်မှတ်ချက်ပြပုံ

**ဥစ္စာနေ ကြွယ်ဝမှု ရယူသော**  
**ပေါက်မြို့နယ် ကမ္ဘာ့မြို့အုပ်စု ကန်သစ်ကျေးရွာ**

စာမျိုးကစား:	သတ်မှတ်ချက် / ညွှန်းကိန်းများ:	ဒီဂရီစကေးစု အရေအတွက်	ရာခိုင်နှုန်း:
ချင်းသာ	ကား၊ ဆွန်၊ ဖြေယာ၊ သရက်၊ ငါး၊ ဖွေးဖြူရေ၊ အုပု၊ ငွေ၊ သွပ်မိုး၊ ဆိုင်ကား၊ TV၊ အောက်စတင်၊ အသံ ချဲ့စက်၊ ဘွဲ့၊ အထိရောက်အောင်၊ နိုင်ငံ ကုန်၊ ဖုန်း:	၅၀	၃၃.၂%
ကုန်ပစ္စည်း	ဖြေယာ၊ သရက်၊ ငါး၊ ဖွေးဖြူရေ၊ အုပု၊ ငွေ၊ သွပ်မိုး၊ ဆိုင်ကား၊ TV၊ အောက်စတင်၊ အသံချဲ့စက်၊ ဘွဲ့၊ အထိရောက်အောင်၊ နိုင်ငံကုန်၊ ဖုန်း:	၅၀	၃၃.၂%
ရွှင်းပါး	ဖွေးဖြူရေ၊ အုပု၊ ငွေ၊ သွပ်မိုး၊ ဆိုင်ကား၊ ဘွဲ့၊ အထိရောက်အောင်၊ နိုင်ငံကုန်၊ ဖုန်း:	၅၀	၃၃.၂%
စုစုပေါင်း:		၁၅၀	၁၀၀

၉။ ဥစ္စာနေကြွယ်ဝမှုအဆင့်သတ်မှတ်ချက်ပေးသုံးသပ်ချက်

**ဥစ္စာနေ ကြွယ်ဝမှု ရယူသော**  
**ကျေးရွာ၊ ဖွေးဖြူရေ၊ နှင့် ဆင်းစစ်ခြင်း**

၈၅ နှစ်၊ ၅၀ နှစ်၊ ၅၀ နှစ်၊ ၅၀ နှစ်

**ရွှင်းပါး၊ သူများ သဘင် ကုန်၊ လူကုန် ကုန်**  
**အင်တာနက်၊ မုတ် ကိုင် ဇာတ်**

**ကျေးရွာ ဖွေးဖြူရေ၊ လူပု၊ ငွေ၊ သွပ်မိုး**  
**၅၀ နှစ်၊ အောက်စတင်၊ အသံချဲ့စက်၊ ဖုန်း**

**အသံချဲ့စက်၊ အောက်စတင်၊ အသံချဲ့စက်**  
**၅၀ နှစ်၊ အောက်စတင်၊ အသံချဲ့စက်၊ ဖုန်း**

**ချင်းသာ ကြွယ်ဝမှု သူများ သဘင် ၅၀**  
**၅၀ နှစ်၊ အောက်စတင်၊ အသံချဲ့စက်၊ ဖုန်း**  
**ဇာတ်**



၁၀။ အရင်းအမြစ် အသုံးပြုမှုနှင့်ထိန်းချုပ်မှု

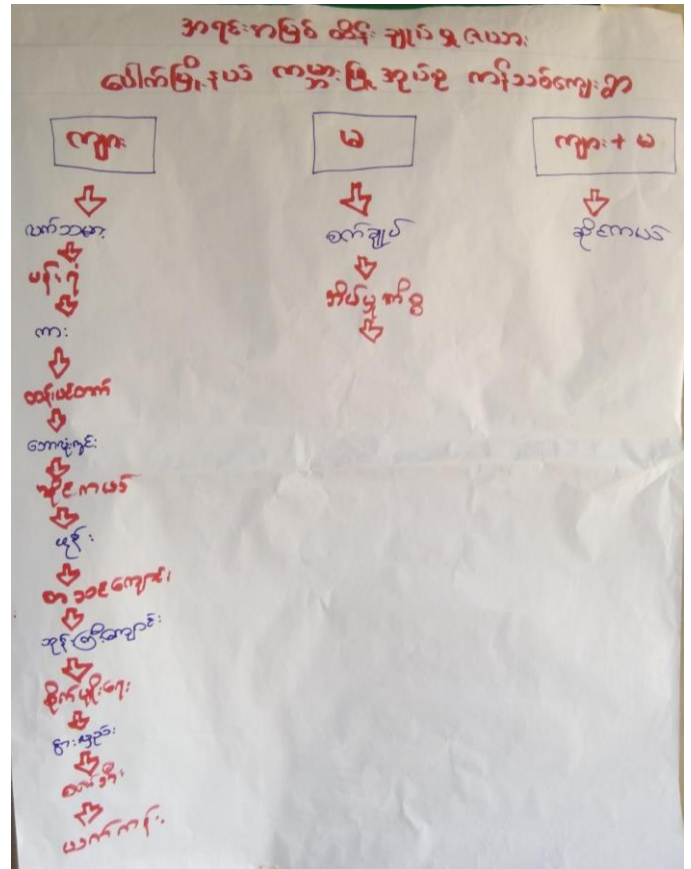
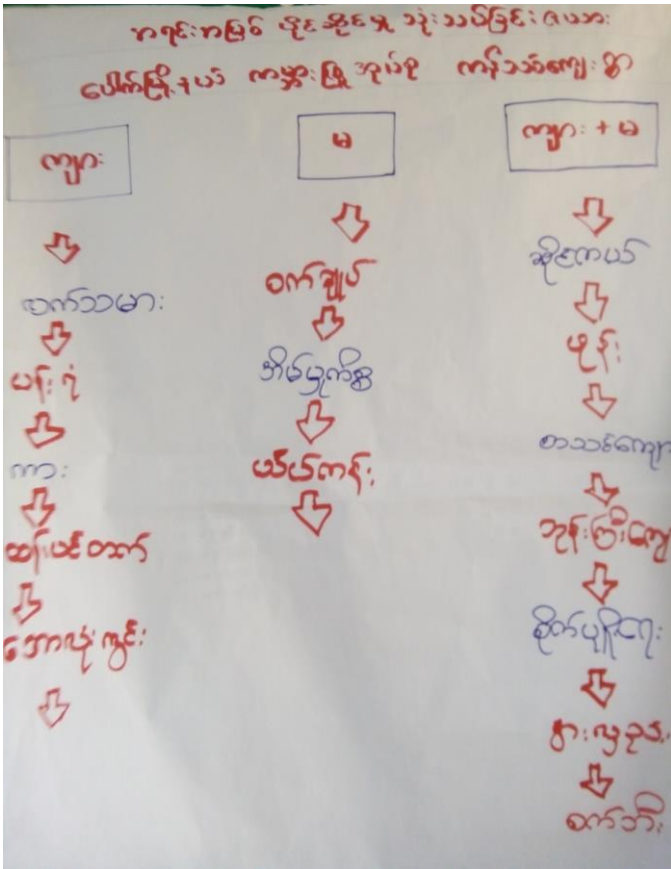

၁၁။ အရင်းအမြစ် အသုံးပြုမှုနှင့်ထိန်းချုပ်မှု သုံးသပ်ချက်

အရင်းအမြစ် ပိုင်ဆိုင်မှုနှင့် ထိန်းချုပ်မှု (၁၀)။  
အွေးကောက်ခြင်း နှင့် ဆုံးဖြတ်ခြင်း

+ အရင်းအမြစ်များကို အမျိုးသားများ၊ က အမျိုးသားများ၊ ထိန်းချုပ်ဆုံးဖြတ်မှုများ ပြုလုပ်ရမည်။

+ အရင်းအမြစ်များကို အမျိုးသမီးများ၊ က ထိန်းချုပ်ဆုံးဖြတ်မှုများ ပြုလုပ်ရမည်။

+ ကျေးဇူးတင်စွာ လျှောက်ထားခြင်းများ ပြုလုပ်ခြင်းဖြင့် လက်တွေ့အသုံးပြုမှုများ ပြုလုပ်ရမည်။

+ အကျိုးရှိမှုများ သတ်မှတ်ခြင်းများ လုပ်ဆောင်ရမည်။ လက်တွေ့အသုံးပြုမှုများ၊ က လက်တွေ့အသုံးပြုမှုများ၊ က အကျိုးရှိမှုများ၊ လက်တွေ့အသုံးပြုမှုများ၊ က လက်တွေ့အသုံးပြုမှုများ ပြုလုပ်ရမည်။

၁၂။ ရာသီခွင်ပြဇယား

**ရာသီခွင်ပြ ဇယား**  
**ပေါက်မြို့နယ် ကမ္ဘာ့မြေအုပ်စု ကိုသိမ်းကျေးရွာ**

ကလေးကဏ္ဍ	တိုင်း	ကဆိုး	ရပ်တိုင်	ဝါဆို	ဝါခေါင်	တက်သား	ဒီတန်းကျွန်း	တိုင်းတော်	ဒီတန်း	ပြာသို	တပို့စို
စိုက်ပျိုးရေး	ထွက်	နှမ်း ပဲယက် စိုက်	ခြောက်စိုက်	နှမ်း ပဲယက် စိုက်	ခြောက်စိုက်	နှမ်း ပဲယက် စိုက်	နှမ်း ပဲယက် စိုက်	နှမ်း ပဲယက် စိုက်	နှမ်း ပဲယက် စိုက်	နှမ်း ပဲယက် စိုက်	နှမ်း ပဲယက် စိုက်
မွေးမြူရေး	နှမ်းပဲယက် စိုက်	✓	✓	✓	✓	✓	✓	✓	✓	✓	✓
ကျွန်းမာရေး	ကျွန်းမာ စိုက်	→	→	→	→	→	→	→	→	→	→
ပွဲတော်	သီတင်းပတ်	→	→	→	→	→	→	→	→	→	→
ကုသိုလ်	☀️	☀️	☀️	☀️	☀️	☀️	☀️	☀️	☀️	☀️	☀️
လမ်းပန်းဆက်သွယ်ရေး	==	==	==	==	==	==	==	==	==	==	==
ဝေငွေ	၀၀၀	၀၀၀	၀၀၀	၀၀၀	၀၀၀	၀၀၀	၀၀၀	၀၀၀	၀၀၀	၀၀၀	၀၀၀
ထွက်ငွေ	၀၀၀	၀၀၀	၀၀၀	၀၀၀	၀၀၀	၀၀၀	၀၀၀	၀၀၀	၀၀၀	၀၀၀	၀၀၀

၁၃။ ရာသီခွင်ပြဇယားသုံးသပ်ချက်

**ရာသီခွင်ပြ ဇယား**  
**မွေးမွေးခြင်း နှင့် ဆိုးစစ်ခြင်း**

- အဓိက အသက်မွေးဝမ်းကျောင်း ဆောင်ရွက်မှု ၊ ကျွန်းပျိုး
- ဆောင်ရွက်မှု ပျက်စီးမှုကို အဓိကထား၍ ၄၀ ခန့် ပျက်စီးမှု
- အမျိုးသမီး ဒီတန်းတော် ဦးစီး ပါဝင် ဦးစီး
- ဆောင်ရွက်မှု ပျက်စီးမှုကို တစ်နှစ်ပတ်လုံး မပျက်စီးနိုင်
- ဤက ကျွန်းပျိုး ပျက်စီးမှု
- ထိုစဉ်က ဆင်းရဲသူများ က ကျွန်းပျိုး မသန်စွမ်းသူများ က ဦးစီး
- လူ့အဖွဲ့အစည်းများ ပျက်စီးမှု ၂၀၀၀ ခန့် ဖြစ်
- တစ်နှစ်တာ ဝေငွေသုံးစွဲမှု တစ်နှစ်တာ အတွက် လုံလောက်မှု မရှိ
- ပျက်စီးမှု လုံလောက်မှု မရှိ
- အမျိုးသမီးများ အဓိက အသက်မွေးဝမ်းကျောင်း အဖွဲ့အစည်း ပျက်စီးမှု
- အမျိုးသား ဝေငွေ နှင့် အမျိုးသမီး ဝေငွေ မတူပါ



၁၄။ ပင့်ကူအိမ်ပြင် (ကျား၊မ)

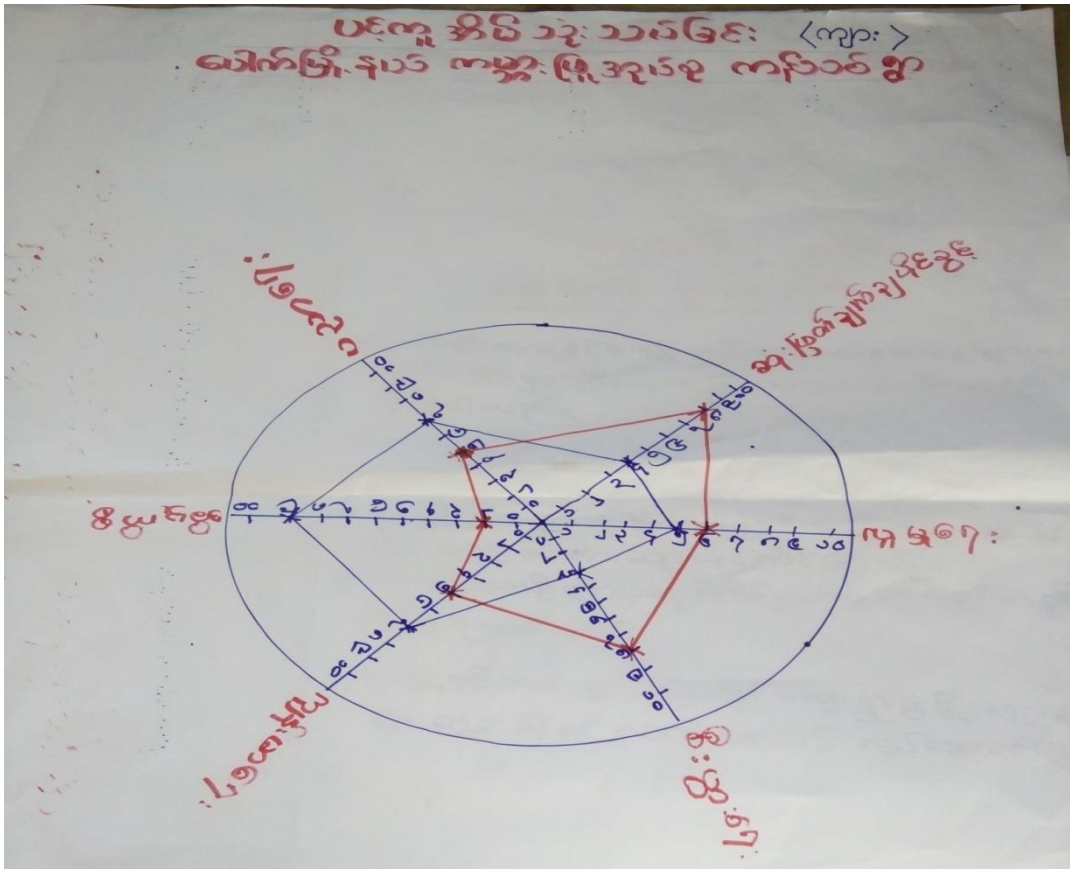

၁၅။ ပင့်ကူအိမ်သုံးသပ်ချက် (ကျား၊မ)

ပင့်ကူအိမ်သုံးသပ်ခြင်း  
ဆွေ၊ မွေးခြင်း နှင့် ဆိုက် စစ်ခြင်း

\* အမျိုးသားနှင့် အမျိုးသမီး များ လယ်ဆောင်မှုများ မဝေ  
ညီ နှစ်ဦး ပြန် နှစ်ဦးသော အခွင့်အရေး မဝေ ညီသောကြောင့်  
ဖြစ်ပါသည်။

\* အမျိုးသမီး များ နှင့် အမျိုးသား များ ကိုတစ်စုံတစ်ခုအခွင့်အ  
ရေး နှစ်ဦးစေရန် အပြန်အလှန် ကူညီ မေး မပေး မည်။

\* အမျိုးသား များ သို့မဟုတ် များ ရှေးနှစ် ဆုံး ဖြတ်ချက် သို့မဟုတ်  
များ ကွင်း အမျိုးသား ဆုံး လယ်ကိုင်ကြသည်။

\* အမျိုးသမီး များ သည် အိမ်ထဲမှ ကိစ္စ များ နှင့် အချိန်  
ကုန်ကြသည်။

\* အမျိုးသမီး သမီး များ ကိုလည်း ဈေး နှင့် မြို့ ရှေး လယ်  
များ ကွင်း ပါ စင် လာ အောင် လယ်ဆောင်ကြသည်။



၁၆။ အဖွဲ့အစည်းချိတ်ဆက်မှုပြပုံ

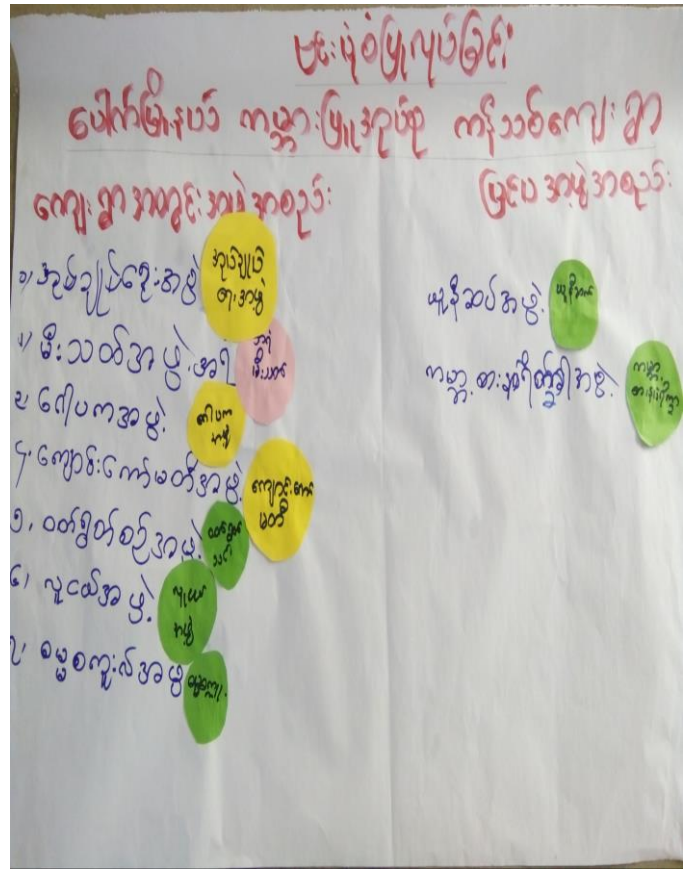
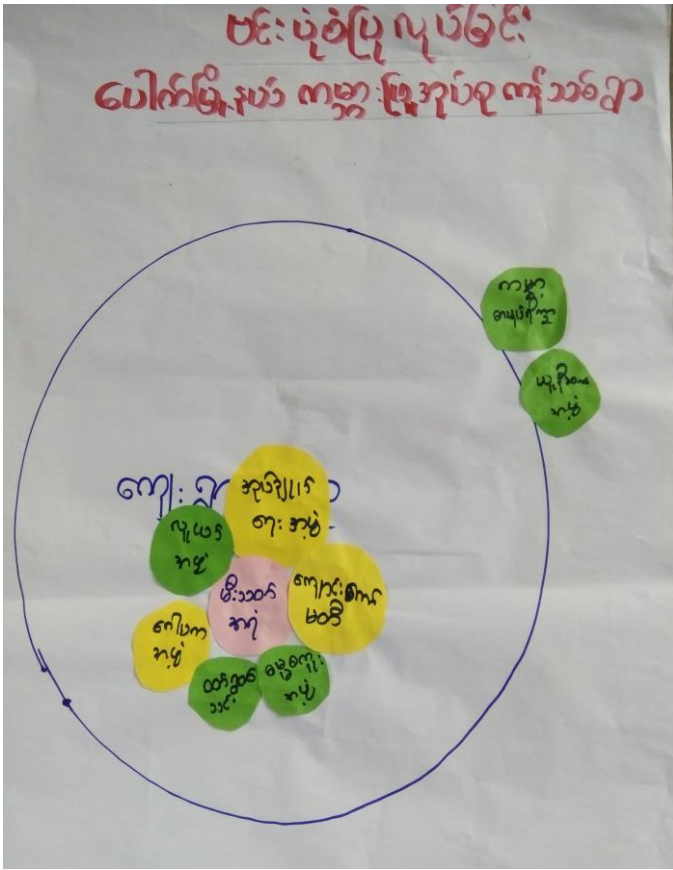

၁၇။ အဖွဲ့အစည်းချိတ်ဆက်မှုပြပုံသုံးသပ်ချက်

ပင်းပဲ့စံပြုလုပ်ခြင်း  
ဆွေးနွေးခြင်း နှင့် ဆန်းစစ်ခြင်း

\* နှစ်ဖက် ကျေးရွာအတွင်း ကျန်ခဲ့တဲ့ အဖွဲ့မရှိပါ။

\* လူငယ်၊ ချီးမွမ်းရေး အုပ်ချုပ်ရေးအဖွဲ့ သာသာရေး၊ ကိစ္စများကို ဂေါပကအဖွဲ့ ..

\* ဖိသတ်အဖွဲ့၊ ဂေါပကအဖွဲ့ အမျိုးသမီး  
အုပ်ချုပ်ရေးအဖွဲ့ / လူငယ်အဖွဲ့ / ကျေးရွာစီမံခန့်ခွဲရေးအဖွဲ့ / ထက်မြက်စေရေးအဖွဲ့  
စေ့စပ်ရေးအဖွဲ့ သမီးများပါဝင် ..

\* အုပ်ချုပ်ရေးအဖွဲ့ သခင် ကျေးရွာ ဖွဲ့ပြီး ရေး တွင် ဒဂုန်က အဖွဲ့  
ကမ္ဘာတစ်ဝှမ်း ပါဝင် များ လိုက်သည်။

ကျေးရွာ အတွင်း အဖွဲ့စည်း နှင့် ပြင်ပအဖွဲ့ စည်း ချိတ်ဆက်မှု  
မှ ဒဂုန် ခုနစ် ..



၁၈။ အမျိုးသမီး၊ အမျိုးသားများ၏အခက်အခဲပြဿနာများ

အမျိုးသမီး များ တစ်ပြုသော အခက်အခဲ ပြဿနာ

- ၁။ ၇၅၅၅၇၇ အခက်အခဲရှိ
- ၂။ ကျောင်းဆောင်အသစ်တိုးချဲ့ဆောက်လုပ်ရန် / ဖြူဖြင့် အခက်အခဲရှိ
- ၃။ မီးလင်းရေး ၇၅၅၇၇ အခက်အခဲရှိ (Solar )
- ၄။ ကျန်းမာရေး ဆေးခန်း ၇၅၅၇၇ အခက်အခဲရှိ
- ၅။ စာကြည့်တိုက် ၇၅၅၇၇ အခက်အခဲရှိ
- ၆။ ဌာတွင်းလမ်း ဖြူဖြင့်ရေး အခက်အခဲရှိ
- ၇။ KG ကျောင်းဆောင်သစ် ၇၅၅၇၇ အခက်အခဲရှိ
- ၈။ ကလေးကစားကွင်း ၇၅၅၇၇ အခက်အခဲရှိ

အမျိုးသားများ တစ်ပြုသော အခက်အခဲ ပြဿနာ

- ၁။ ၆ ရေခဲခဲရည်လောင် ကို မူ့မရှိ။ ရေတွင်းတူး
- ၂။ ကျောင်းဆောင်ပြင်ဆင်ရန်အခက်အခဲ " တိုးချဲ့
- ၃။ ကလေး၊ ချွေး၊ အား၊ စိုက်ကား ကွင်း အခက်အခဲ "။
- ၄။ မီးလင်းရေးဆက်ခံ (အင်ဂျင် / ဆိုလာ)။
- ၅။ ကျန်းမာရေးဆေးပေးခန်း အခက်အခဲ။
- ၆။ စာကြည့်တိုက်အခက်အခဲ။
- ၇။ လူနာတင်ယာဉ် မရှိ။
- ၈။ ဌာတွင်းလမ်းပြုပြင်ရန်အခက်အခဲ (ဖြေခိုက်ကျောက်)

၁၉။ အမျိုးသမီး၊ အမျိုးသားများ၏ မျှော်မှန်းချက်များ

အမျိုးသမီး များ တစ်ပြုသော မျှော်မှန်းချက်

- ၁။ ကျေးဌာတွင်း ၇၅၅၅၇ မည်
- ၂။ ကျောင်းဆောင်သစ် တိုးချဲ့ဆောက်လုပ်ဖြူဖြင့်နှင့်မည်
- ၃။ တစ်ရွာလုံး မီးလင်းမည်
- ၄။ ဆေးခန်း ၇၅၅၇၇ မည်
- ၅။ စာကြည့်တိုက်နှင့် စာအုပ် အခြေခံအရံ ရှိမည်။
- ၆။ ဌာတွင်းလမ်း ကောင်းမွန်မည်
- ၇။ KG ကျောင်းဆောက်လုပ်နှင့်မည်
- ၈။ ကလေးကစားကွင်း ရှိမည်။

အမျိုးသားများ တစ်ပြုသော မျှော်မှန်းချက်

- ၁။ ရေခဲတွင်း တူးဖော်ပေးရန်
- ၂။ ကျောင်းဆောင်တိုးချဲ့ပြင်ဆင်ပေးရန်
- ၃။ အားကစားကွင်း တည်ဆောက်ပေးရန်
- ၄။ မီးလင်းရေးအဆင်ပြေစေရန် (အင်ဂျင် / ဆိုလာ)
- ၅။ ဆေးပေးခန်း တည်ဆောက်ပေးရန်
- ၆။ စာကြည့်တိုက်တည်ဆောက်ပေးရန်
- ၇။ လူနာတင်ယာဉ် ရှိစေရန်
- ၈။ ဌာတွင်းလမ်းပြုပြင်ပေးရန် (ဖြေခိုက်ကျောက်)



တစ်ခုတစ်ခုစီပေးကြိုပေးရေးလုပ်ငန်းများ (က+မ)

၁။ ကျောင်းကျေးဇူးတော်ခြင်း  $\rightarrow$  ၁၉၃ မဲ (က+မ)

၂။ ကျောင်းဆောင် သစ် တိုးချဲ့ (က+မ)  
 ပြင်ဆင်ခြင်း  $\rightarrow$  ၃၆၃ မဲ

၃။ ကလေးကစားကွင်း (က+မ)  
 $\rightarrow$  ၂၆၆ မဲ

၄။ မီးလင်းရေး (အင်ဂျင်ဆက်) (က+မ)  
 $\rightarrow$  ၁၁၁ မဲ

၅။ ဆေးပေးခန်း တည်ဆောက်ခြင်း (က+မ)  
 $\rightarrow$  ၇၆ မဲ

၆။ စာကြည့်တိုက် တည်ဆောက်ခြင်း (က+မ)  
 $\rightarrow$  ၈၆ မဲ

၇။ သွားကွင်းလမ်းပြုပြင်ခြင်း (၆ ဖြေ၊ (က+မ)  
 ၁၁၀ မဲ ကျောက်ခင်း)

၈။ လှူဒါန်းတင်သွင်း  $\rightarrow$  ၁၁၆ မဲ (က)  
 (မ)

၉။ K၆ ကျောင်းဆောင်  $\rightarrow$  ၉၀ မဲ



၂၁။ ကော်မတီဝင်များစာရင်း

(၁) ကျေးရွာစီမံကိန်းအထောက်အကူပြုကော်မတီဝင်များစာရင်း

ကျေးရွာစီမံကိန်းအထောက်အကူပြု ကျေးရွာကော်မတီဝင်များစာရင်း

ဒေါက် ဇွန်နောင်     ကန္တာရမြို့နယ်     ကန်သစ်ကျေးရွာ

စဉ်	အမည်	ကျား	မ	ရပ်ထူး           တာဝန်
၁.	ဦးခင်မောင်မြင့်	ကျား		ကျေးရွာစီမံကော်မတီ ဥက္ကဋ္ဌ
၂.	ဒေါ်ဇွန်နောင်		မ	ကျေးရွာစီမံကော်မတီ ဥက္ကဋ္ဌ
၃.	မအေးမိုးဇွန်		မ	လှိုင်လှိုင်လှိုင်လှိုင်လှိုင်လှိုင် (အဖွဲ့ဝင်)
၄.	ဦးမောင်မောင်	ကျား		လှိုင်လှိုင်လှိုင်လှိုင်လှိုင်လှိုင် (အဖွဲ့ဝင်)
၅.	ဒေါ်နန်းနန်း		မ	လှိုင်လှိုင်လှိုင်လှိုင်လှိုင်လှိုင် (အဖွဲ့ဝင်)
၆.	ဦးဇွန်ဇွန်	ကျား		ကျေးရွာအဖွဲ့ဝင် (အဖွဲ့ဝင်)
၇.	ဒေါ်အေးအေး		မ	လှိုင်လှိုင်လှိုင်လှိုင်လှိုင်လှိုင် (အဖွဲ့ဝင်)
၈.	ဦးနန်းနန်း	ကျား		လှိုင်လှိုင်လှိုင်လှိုင်လှိုင်လှိုင် (အဖွဲ့ဝင်)
၉.	ဒေါ်အေးအေး		မ	လှိုင်လှိုင်လှိုင်လှိုင်လှိုင်လှိုင် (အဖွဲ့ဝင်)
၁၀.	ဦးလှလှ	ကျား		လှိုင်လှိုင်လှိုင်လှိုင်လှိုင်လှိုင် (အဖွဲ့ဝင်)
၁၁.	ဒေါ်အေးအေး		မ	လှိုင်လှိုင်လှိုင်လှိုင်လှိုင်လှိုင် (အဖွဲ့ဝင်)
၁၂.	ဦးအေးအေး	ကျား		လှိုင်လှိုင်လှိုင်လှိုင်လှိုင်လှိုင် (အဖွဲ့ဝင်)
၁၃.	ဦးအေးအေး	ကျား		လှိုင်လှိုင်လှိုင်လှိုင်လှိုင်လှိုင် (အဖွဲ့ဝင်)
၁၄.	ဒေါ်အေးအေး		မ	လှိုင်လှိုင်လှိုင်လှိုင်လှိုင်လှိုင် (အဖွဲ့ဝင်)
၁၅.	ဦးအေးအေး	ကျား		လှိုင်လှိုင်လှိုင်လှိုင်လှိုင်လှိုင် (အဖွဲ့ဝင်)
၁၆.	ဒေါ်အေးအေး		မ	လှိုင်လှိုင်လှိုင်လှိုင်လှိုင်လှိုင် (အဖွဲ့ဝင်)

(၂) ကျေးရွာအုပ်စုစီမံကိန်းအထောက်အကူပြုကော်မတီဝင်များစာရင်း

ကျေးရွာစီမံကိန်း စီမံကိန်းကော်မတီ ကျေးရွာအုပ်စု ကော်မတီဝင်များ

ပေါက်မြို့နယ် ကမ္ဘောမြို့နယ်အုပ်စု ဆေးပင်ကြီးရွာ

စဉ်	နမည်	ကျား/မ	ရာထူး / တာဝန်
၁	ဦးကျော်ဗျ	ကျား	ကျေးရွာအုပ်စု စီမံကိန်းဥက္ကဋ္ဌ
၂	ဒေါ်ဆန်းလေး	မ	ကျေးရွာအုပ်စု စီမံကိန်း ဥက္ကဋ္ဌ
၃	ဒေါ်စင်စင်	မ	ဘဏ္ဍရေး ဆယ်ကော်မတီ (ဥက္ကဋ္ဌ)
၄	ဒေါ်ကလေးစိန်	မ	ဘဏ္ဍရေး ဆယ်ကော်မတီ (မန္တလေး)
၅	ဦးမြင့်မောင်	ကျား	ဘဏ္ဍရေး ဆယ်ကော်မတီ (ကမ္ဘောမြို့နယ်)
၆	ဦးစောစိန်	ကျား	ဝေဖန်စီမံကိန်းကော်မတီ (ဥက္ကဋ္ဌ)
၇	ဦးမင်းမောင်	ကျား	ဝေဖန်စီမံကိန်းကော်မတီ (မန္တလေး)
၈	ဒေါ်ကြည်စိန်	မ	ဝေဖန်စီမံကိန်းကော်မတီ (ကမ္ဘောမြို့နယ်)
၉	ဦးခင်မောင်မြင့်	ကျား	နဂါးစာရင်း
၁၀	ဦးမောင်မြင့်	ကျား	နဂါးစာရင်း
၁၁	ဦးစောကျော်	ကျား	နဂါးစာရင်း
၁၂	ဒေါ်အောင်စိန်	မ	နဂါးစာရင်း
၁၃	ဒေါ်ခင်စောစိန်	မ	နဂါးစာရင်း
၁၄	ဒေါ်ခင်စောစိန်	မ	နဂါးစာရင်း
၁၅	ဦးကျော်ဗျ	ကျား	နဂါးစာရင်း
၁၆	ဒေါ်ခင်စောစိန်	မ	နဂါးစာရင်း
၁၇	ဦးကျော်ဗျ	ကျား	နဂါးစာရင်း
၁၈	ဒေါ်ခင်စောစိန်	မ	နဂါးစာရင်း
၁၉	ဦးကျော်ဗျ	ကျား	နဂါးစာရင်း
၂၀	ဒေါ်ခင်စောစိန်	မ	နဂါးစာရင်း

၂၂။ ကျေးရွာအချက်အလက်များ (ပုံစံ-၁)

ပုံစံ - ၀ - ၁ ကျေးရွာအခြေခံအချက်အလက်များ (Form PC 1)

လယ်ညွှန်ချက်၊ ကျေးရွာတစ်ရွာသို့ ပထမဆုံးမိတ်ဆက်ခရီး သွားရောက်သောအခါ လူထုစည်းရုံးရေးမှူးသည် ကျေးရွာ ခေါင်းဆောင်များအား ကျေးရွာအချက်အလက်များကို မေတ္တာရပ်ခံ၍ တောင်းခံရသည်။ ဤအချက်အလက်များကို စီမံကိန်း မိတ်ဆက်အစည်းပေးမတိုင်မီတောင်းခံရမည်။ စီမံကိန်းမိတ်ဆက်အစည်းပေးတွင် လူထုစည်းရုံးရေးမှူးသည် ဤအချက်အလက် များအား စစ်ဆေးပြီး မှန်ကန်အောင်ပြုလုပ်ရမည်။ ပြီးနောက်တွင် လူထုစည်းရုံးရေးမှူးမှ သတင်းအချက်အလက်ထံသို့ Tablets မှ တဆင့် ဖြည့်သွင်းရမည်။

ကျေးရွာခေါင်းဆောင် အမည် ဦးကျော် ဖျဉ်	ကျေးရွာခေါင်းဆောင်၏ ဖုန်းနံပါတ် ၈၈-၇၆၅၄၆၃၁၇၀	လူထုစည်းရုံးရေးမှူး၏ အမည် ဒေါ်ခင်ဒွင် ၅၅
ပြည်နယ်/တိုင်းဒေသကြီး မကွေး	မြို့နယ် ပေါက်	ကျေးရွာအုပ်စု ကျွန်းဖြူ
		ကျေးရွာ ကန်သစ်

က။ လူဦးရေ

လူမျိုးစု	အိမ်ထောင်စုအရေအတွက်	ကိုးကွယ်သည့်ဘာသာ	အိမ်ထောင်စုအရေအတွက်
လူမျိုးစု (၁) --- မိမိ ---	၁၄၅	ဘာသာ (၁) --- ဗုဒ္ဓ ---	၁၄၅
လူမျိုးစု (၂) -----		ဘာသာ (၂) -----	
လူမျိုးစု (၃) -----		ဘာသာ (၃) -----	
လူမျိုးစုရော -----		ဘာသာရော -----	
အခြား	အရေအတွက်		
မသန်စွမ်းသူများ			
သက်ကြီးရွယ်အိုများ (၆၅ နှစ် နှင့် အထက်)	၁၆		
စစ်ဘေးရှောင်			

လူဦးရေ	အမျိုးသား (အရေအတွက်)	အမျိုးသမီး (အရေအတွက်)
လူဦးရေ		
လူမျိုးစု (၁) --- မိမိ ---	၃၃၂	၃၈၆
လူမျိုးစု (၂) -----		
လူမျိုးစု (၃) -----		
အခြား		
အိမ်ထောင်ဦးစီး	၁၂၅	၂၀

၅၁၈



(ခ) အခြေခံအဆောက်အအုံ အသုံးအဆောင်များ

စာသင်ကျောင်း	အမှတ် ခြံပေါ	ကျန်းမာရေး	အမှတ် ခြံပေါ	ဘာသာရေး အဆောက် အအုံများ	အမှတ် ခြံပေါ
အထက်တန်းကျောင်း	<input type="checkbox"/>	ဆေးရုံ	<input type="checkbox"/>	စေတီ	<input checked="" type="checkbox"/>
အလယ်တန်းကျောင်း	<input type="checkbox"/>	ကျန်းမာရေးဌာန	<input type="checkbox"/>	ဘုန်းကြီးကျောင်း	<input checked="" type="checkbox"/>
မူလတန်းကျောင်း	<input checked="" type="checkbox"/>	ကျန်းမာရေးဌာနခွဲ	<input type="checkbox"/>	ဟိန္ဒူဘုရားကျောင်း	<input type="checkbox"/>
မူကြိုကျောင်း	<input type="checkbox"/>	ဆေးပေးခန်း	<input type="checkbox"/>	ခရစ်ယာန်ကျောင်း	<input type="checkbox"/>
အခြား	<input type="checkbox"/>	အခြား	<input type="checkbox"/>	ဗလီ	<input type="checkbox"/>
မူလတန်းကျောင်း	<input checked="" type="checkbox"/>			အခြား	<input type="checkbox"/>
မှတ်ချက်		မှတ်ချက်		မှတ်ချက်	

(ဂ) ကျွမ်းကျင်သူများမှတ်တမ်း (ကျေးရွာတွင်နေထိုင်သော သို့မဟုတ် တခြားရွာမှလာရောက်သော ကျွမ်းကျင်သူများ)

	(ခ) စာသင်ကျောင်း		(၂) ကျန်းမာရေး			(၃) လက်မှုပညာရှင်		
	ရွာတွင်နေ ထိုင်သူ	အခြားရွာမှ လာသူ		ရွာတွင်နေ ထိုင်သူ	အခြား ရွာမှ လာသူ		ရွာတွင် နေထိုင်သူ	အခြားရွာ မှလာသူ
မူလတန်းပြဆရာ/မ	<input checked="" type="checkbox"/>	<input type="checkbox"/>	ဆရာဝန်	<input type="checkbox"/>	<input type="checkbox"/>	လက်သမား	<input checked="" type="checkbox"/>	<input type="checkbox"/>
အထက်တန်းပြဆရာ/မ	<input type="checkbox"/>	<input type="checkbox"/>	လက်ထောက် ကျန်းမာရေးမှူး	<input type="checkbox"/>	<input type="checkbox"/>	ပန်းရံ	<input checked="" type="checkbox"/>	<input type="checkbox"/>
အလယ်တန်းပြဆရာ/မ	<input checked="" type="checkbox"/>	<input type="checkbox"/>	အမျိုးသမီးကျန်းမာရေး ဆရာမ	<input type="checkbox"/>	<input type="checkbox"/>	လျှပ်စစ်ကျွမ်းကျင်၊ မီးသမား	<input type="checkbox"/>	<input type="checkbox"/>
မူကြိုဆရာ/မ	<input type="checkbox"/>	<input type="checkbox"/>	သားဖွားဆရာမ	<input type="checkbox"/>	<input type="checkbox"/>	ရေပိုက်သွယ်သူ	<input type="checkbox"/>	<input type="checkbox"/>
အခြား	<input type="checkbox"/>	<input type="checkbox"/>	ပြည်သူ့ကျန်းမာရေးလုပ်သား	<input type="checkbox"/>	<input type="checkbox"/>	စက်ပြင်ဆရာ	<input checked="" type="checkbox"/>	<input type="checkbox"/>
မှတ်ချက်			မှတ်ချက်			မှတ်ချက်		

(ဃ) ကျေးရွာသို့ ရောက်ရှိနိုင်သည့် လမ်းအခြေအနေ / ကျေးရွာတစ်ရွာသည် ၎င်း၏ ကျေးရွာအုပ်စုနှင့် ဆက်သွယ်ထားသော လမ်းအခြေအနေ (အောက်ပါတို့ကိုပိုင်းပါ)

ကျောက်ကြမ်းလမ်း      ကတ္တရာလမ်း      ကွန်ကရစ်လမ်း      မော်တော်ဆိုင်ကယ်လမ်း  
 ကျောက်ခင်းလမ်း      မြေသားလမ်း      လူသွားလမ်း      အခြား \_\_\_\_\_

(င) ကျေးရွာဖွံ့ဖြိုးမှုစီမံချက်

- (၁) လူထုဗဟိုပြုစီမံကိန်းမစတင်မီ ဤကျေးရွာတွင်ကျေးရွာဖွံ့ဖြိုးမှု စီမံချက်ရှိခဲ့ပါသလား?      ပိုင်းပါ  
 ရှိပါသည်/မရှိပါ/မသိပါ
- (၂) ရှိခဲ့ပါလျှင် ဤစီမံချက်ကို မည်သည့် ခုနှစ်တွင်ပြင်ဆင်ခဲ့ပါသနည်း?      နှစ်-----/မသိပါ
- (၃) ဤစီမံချက်ကို မြို့နယ်မှအတည်ပြုခဲ့ပါသလား?      ပြုခဲ့ပါသည်/မပြုခဲ့ပါ /မသိပါ

(စ) ခရီးအကွာအဝေး

(၁) ဤကျေးရွာ၏ပဟိုမှ ၎င်းကျေးရွာအုပ်စု၏ပဟိုအထိ ခရီးမိုင်မည်မျှကွာဝေးသနည်း? မိုင်-----/မသိပါ

(၂) ဤကျေးရွာမှ ၎င်းကျေးရွာအုပ်စုပဟိုအထိ သွားလာရာတွင်ကြာမြင့်သည့်အချိန်။

ခြောက်သွေ့ရာသီတွင်ကြာချိန်----- ၃၀ မိနစ် ----- ထော်လာရီး/မော်တော်ဆိုင်ကယ်/မြေလျင်/လား/မော်တော်ဘုတ်/  
အခြား-----

မိုးရာသီတွင်ကြာချိန်----- ၁၅ မိနစ် ----- ထော်လာရီး/မော်တော်ဆိုင်ကယ်/မြေလျင်/လား/မော်တော်ဘုတ်/  
အခြား-----

(ဆ) ပတ်ဝန်းကျင်ဆိုင်ရာ သဘာဝဘေးအန္တရာယ်

ဤကျေးရွာတွင် ရေကြီးခြင်းကဲ့သို့ သဘာဝဘေးအန္တရာယ်ကျရောက်ဖူးခြင်း ရှိပါသလား။

မရှိပါ  ရှိပါသည် ရှိလျှင်ဖော်ပြပါ-----

(ဇ) ကျေးရွာတွင် ဖွဲ့စည်းထားသော အဖွဲ့အစည်းများ

လူထုပဟိုပြုစီမံကိန်းမတိုင်မီ ဤကျေးရွာတွင် ကျေးရွာဖွံ့ဖြိုးရေးအတွက် အစိုးရ (သို့) ရွာသားများကိုယ်တိုင် (သို့) စီမံကိန်းတစ်ခုခုမှ ဖွဲ့စည်းထားသည့် အဖွဲ့အစည်းများရှိပါသလား။

(၁) အုပ်စုပဟိုပေးအဖွဲ့

(၂) ဆေးရုံ၊ လက်မက်အဖွဲ့

(၃) ဂေါပက အဖွဲ့

(၄) ကျေးရွာအဖွဲ့

(၅) အခြားအဖွဲ့အစည်း

(ဈ) အထွေထွေအုပ်ချုပ်ရေး ဦးစီးဌာန (GAD) မှ မှတ်တမ်းတင်ထားခြင်း

ဤကျေးရွာသည် အထွေထွေအုပ်ချုပ်ရေး ဦးစီးဌာန (GAD) မှ မှတ်တမ်းတင်ထားမှု ရှိပါသလား။

မရှိပါ  ရှိပါသည်

ကျေးရွာခေါင်းဆောင်

အမည် ဦးကျော်မြင့်

လက်မှတ်  နေ့စွဲ ၇. ၅. ၂၀၁၇.

လူထုစည်းရုံးရေးမှူး

အမည် ဒေါ်ခင်စုစု

လက်မှတ်  နေ့စွဲ ၇. ၅. ၂၀၁၇.

ပုံစံ - ၀ - ၂ - စီမံကိန်းစက်ဝန်းအချိန်ဇယား (PC 2)

လယ်ထွက်ရှာဖွေ သက်ဆိုင်ရာလူထုစည်းရုံးရေးဖွဲ့စည်းရေး/လက်ထောက်နည်းပညာဖွဲ့စည်းရေးမှ စီမံကိန်းစက်ဝန်းအဆင့်တစ်ခုစီပြီးစီးတိုင်း ကျေးရွာနှင့် ကျေးရွာအုပ်စုအတွက် ဤပုံစံကို ဖြည့်သွင်းရမည်။

စည်းရုံးရေးဖွဲ့စည်းရေး/ဝန်ထမ်း အမည် မခမိန္ဒာစာစာ၊ မခမိန္ဒာစာစာ

နေ့စွဲ ၅.၃.၂၀၁၇ စက်ဝန်းအားအမှတ်ခြစ်ပါ  စက်ဝန်း(၁)  စက်ဝန်း(၂)  စက်ဝန်း(၃)

ပြည်နယ်/တိုင်း မကွေး၊ မြို့နယ် ပေါက်၊ ကျေးရွာအုပ်စု ကမ္ဘာ့ဇွဲ၊ ကျေးရွာ ကန်သစ်

စီမံကိန်းစာရွက်အဆင့်များ	နေ့စွဲ		အစည်းအဝေးတွင်တက်ရောက်သူအရေအတွက်			
	စတင်သည့် နေ့	ပြီးဆုံးသည့်နေ့	အမျိုးသား အရေအတွက်	အမျိုးသမီး အရေအတွက်	အိမ်ထောင်စု အရေအတွက်	လူမျိုးစုတက်ရောက်သူ အရေအတွက် နှင့် လူမျိုးစုအမည်
၁။ ကျေးရွာစီမံကိန်း မိတ်ဆက်အစည်းအဝေး	၆.၃.၂၀၁၇	၆.၃.၂၀၁၇	၅၁	၅၄	၁၀၅	၁၀၅   မဃာ
၂။ ကျေးရွာဖွံ့ဖြိုးရေး စီမံချက်ရေးဆွဲခြင်း အစည်းအဝေး	၇.၃.၂၀၁၇	၇.၃.၂၀၁၇	၅၁	၅၄	၁၀၅	၁၀၅   မဃာ
၃။ ကျေးရွာအုပ်စု လုပ်ငန်းဆုံးဖြတ်ချက်ချသည့် အစည်းအဝေး	၁၀.၃.၂၀၁၇	၁၀.၃.၂၀၁၇	၁၁	၁၄	၂၅	၂၅   မဃာ
၄။ မြို့နယ်အဆင့် စီမံကိန်းရေးဆွဲရေး နှင့် အကောင်အထည်ဖော်ရေးကော်မတီ၏ စီမံကိန်း သုံးသပ်မှု အစည်းအဝေး			မလို	မလို	မလို	မလို
၅။ မြို့နယ် စီမံကိန်းရေးဆွဲရေး နှင့် အကောင်အထည်ဖော်ရေး ကော်မတီ၏ဆုံးဖြတ်မှုကို ရွာသို့ အသိပေး အကြောင်းကြားသည့် အစည်းအဝေး						
၆။ စီမံကိန်းလုပ်ငန်းစီမံချက်ရေးဆွဲခြင်း အစည်းအဝေး						
၆.၁။ စီမံကိန်းလုပ်ငန်း အကောင်အထည်ဖော် ရေးအစီအစဉ် ရေးဆွဲခြင်း						



၆.၂။ ဝယ်ယူရေးအစီအစဉ် ရေးဆွဲခြင်း				
၆.၃။ ဘဏ္ဍာရေးကုန်ကျမှု လျာထားအစီအစဉ် ရေးဆွဲခြင်း				
၆.၄။ ပြင်/ထိန်းအစီအစဉ် ရေးဆွဲခြင်း				
၇။ စီမံကိန်းလုပ်ငန်းခွဲ တိုးတက်မှု စောင့်ကြည့် အစည်းအဝေး				
၇.၁။ အစည်းအဝေး ပထမအကြိမ်				
၇.၂။ အစည်းအဝေး ဒုတိယအကြိမ်				
၇.၃။ အစည်းအဝေး တတိယအကြိမ်				
၈။ စီမံကိန်းလုပ်ငန်းခွဲ အပြီးသတ်စစ်ဆေးခြင်း အစည်းအဝေး				
၉။ လူထုစစ်ဆေးပွဲအစည်းအဝေး				

၂၄။ ကျေးရွာဖွံ့ဖြိုးရေးဦးစီးဌာန (ပုံစံ-၃)

ပုံစံ - ၈ - ၃ ကျေးရွာဖွံ့ဖြိုးရေး ဦးစီးဌာန (Form PC 3)

လမ်းညွှန်ချက်၊ အဆင့်(၃) ကျေးရွာဖွံ့ဖြိုးရေးအစည်းအဝေး ပြီးဆုံးသောအခါ ကျေးရွာစီမံကိန်း အထောက်အကူပြု ကော်မတီသည် လူထုစည်းရုံးရေးမှူးအကူအညီဖြင့် ဤပုံစံကိုပြည့်စုံအောင် ဖြည့်သွင်းရမည်။			
လူထုစည်းရုံးရေးမှူး/ဝန်ထမ်း အမည် <b>ဒေါ်ခင်နွဲ့ဖြူ</b>			
နေ့စွဲ <b>၇. ၃. ၂၀၁၇</b>	စက်ဝန်းအား အမှတ်ခြစ်ပါ (✓) <input checked="" type="checkbox"/> စက်ဝန်း(၁) <input type="checkbox"/> စက်ဝန်း(၂) <input type="checkbox"/> စက်ဝန်း(၃) <input type="checkbox"/> စက်ဝန်း(၄)		
ပြည်နယ်/တိုင်း <b>မကွေး</b>	ပေါက် <b>မြို့နယ်</b>	ကျေးရွာအုပ်စု <b>ကျွန်းဖြူ</b>	ကျေးရွာ <b>ကန်သစ်</b>

က။ အခက်အခဲအတားအဆီးများအားလုံးရှင်း - ယခုလက်ရှိအခြေအနေတွင် ဤကျေးရွာဖွံ့ဖြိုးတိုးတက်ရေးအတွက် အဓိက အခက်အခဲအတားအဆီးများသည် မည်သည်များဖြစ်ပါသနည်း။ (အမျိုးသား/သမီး အနည်းဆုံးအခက်အခဲ ၅ ခုစီဖော်ပြပါ)

အမျိုးသား အဖွဲ့မှ တင်ပြသောအခက်အခဲအတားအဆီးများ	အမျိုးသမီး အဖွဲ့မှတင်ပြသောအခက်အခဲအတားအဆီးများ
၁ ရေတွင်း မရှိသဖြင့်၊ လောက်သုံး ရေလုံ လောက်ခွာ ရရှိရန်ခက်ခဲပါသည်။	၁ ရေတွင်း မရှိသဖြင့်၊ လောက်သုံး ရေလုံလောက် ခွာ ရရှိရန် ခက်ခဲ ဖြစ်ပါသည်။
၂ များပြားကျောင်း ဆောင်တို့၊ ချဲ့ပြင်ဆင် ရန် ခက်ခဲ ဖြစ်ပါသည်။	၂ များပြားကျောင်း ဆောင်တို့၊ ချဲ့ ပြင်ဆင်ရန် ခက်ခဲ ဖြစ်ပါသည်။
၃ ကားကစား ကွင်း မရှိသဖြင့်၊ ကျောင်းသား သူများ ကစားရန် ခက်ခဲ ဖြစ်ပါသည်။	၃ ဗောဓိဇာတိ မြေ မရှိသဖြင့်၊ ညကစား သွားလာရေး ကျောင်းသား များ စာကြည့်တိုက်၊ နှစ်၊ ဖိ၊ ဖွား
၄ မီး မရှိသဖြင့်၊ ညကစား သွားလာရေး ကျောင်းသား စာကြည့်တိုက်၊ နှစ်၊ ဖိ၊ ဖွား	၄ ကနဦးက ဖွဲ့ ကာကွယ်ရန် ခက်ခဲ ဖြစ်ပါသည်။
၅ ကနဦးက ဖွဲ့ ကာကွယ်ရန် ခက်ခဲ ဖြစ်ပါသည်။	၅ ဆေး ခန်း မရှိသဖြင့်၊ ကျန်းမာရေး စာတွက် ခက်ခဲ ဖြစ်ပါသည်။

ခ။ မျှော်မှန်းခြင်း - နောင်လာမည့် ( ၅ )နှစ် အတွင်း ကျေးရွာဖွံ့ဖြိုးရေး မျှော်မှန်းလျာထားချက်များအား တင်ပြပါ။

အမျိုးသားအဖွဲ့မှ တင်ပြသောမျှော်မှန်းချက်များ	အမျိုးသမီးအဖွဲ့မှ တင်ပြသောမျှော်မှန်းချက်များ
၁ ရေတွင်းရှိသဖြင့်၊ ရွာသူ ရွာသားများ လောက်သုံး ရေလုံလောက် ခွာသုံး ရေကို လုံလောက် ခွာသုံး	၁ ရေတွင်းရှိသဖြင့် ရွာသူ ရွာသား များ လောက်သုံး ရေလုံလောက် ခွာသုံး ရေကို လုံလောက် ခွာသုံး
၂ မြို့ လာနိုင် မည် ဖြစ်ပါသည်။	၂ များပြားကျောင်း ဆောင် တို့၊ ချဲ့ပြင်ဆင် ပြုပြင် ကျောင်း သား များ စာသင်ခန်း ဖြေ လာစေ မည်။
၃ များပြားကျောင်း ဆောင် တို့၊ ချဲ့ပြင်ဆင် ပြုပြင် ကျောင်း သား များ စာသင်ခန်း ဖြေ လာစေ မည်။	၃ မီး ရှိသဖြင့်၊ ညကစား သွားလာရေး ကျောင်း သား များ စာကြည့်တိုက်၊ နှစ်၊ ဖိ၊ ဖွား ကနဦးက
၄ ရာအခိုင် ဖြေ လာ စေ မည်။	၄ မြို့ ကာကွယ်ရန် ခက်ခဲ ဖြေ လာစေ မည်။

၅		၅	
---	--	---	--

ဂ။ လူထုစီမံကိန်း၏ လာမည့် (၄) နှစ်အတွက် အကျုံးဝင်သော ဦးစားပေး ဖွံ့ဖြိုးတိုးတက်မှု လုပ်ငန်း အစီအစဉ်များအားဖော်ပြပါ။

အဆင့်	ကျေးရွာအတွက် ဦးစားပေး ဖွံ့ဖြိုးတိုးတက်မှု လုပ်ငန်းစဉ်များ	အဆိုပြုသူ (အမျိုးသားများ/ အမျိုးသမီးများ/အမျိုးသား+ အမျိုးသမီး)	ခန့်မှန်းကုန်ကျ စရိတ်	အကျိုးခံစားခွင့်ရှိသူ ခန့်မှန်းခြေ အရေအတွက်
၁	ရေတွင်း ဝူး ဖော်ခြင်း	က+မ	၁၄,၀၀၀,၀၀၀	၅၅၈ ၇၁၈
၂	ကျောင်း ဆောက်တိုး ချဲ့ပြင် ဆေး ခြင်း	က+မ	၁၅,၀၀၀,၀၀၀	၇၁၈
၃	မီးလင်း ရေး (အစေ့အစပ်)	က+မ	၁၆,၀၀၀,၀၀၀	၇၁၈
၄	ဆေးပေး ခန်း ဟုတ် ဆောက်ခြင်း	က+မ	၁၃,၀၀၀,၀၀၀	၇၁၈
၅	စာလှည့် လိုက် ဆောက်လုပ်ခြင်း	က+မ	၆,၀၀၀,၀၀၀	၇၁၈

ဃ။ လူထုစီမံကိန်း၏ လာမည့် (၄) နှစ်အတွက် အကျုံးမဝင်သော ဦးစားပေး ဖွံ့ဖြိုးတိုးတက်မှု လုပ်ငန်း အစီအစဉ်များအားဖော်ပြပါ။

အဆင့်	ကျေးရွာအတွက် ဦးစားပေး ဖွံ့ဖြိုး တိုးတက်မှု လုပ်ငန်းစဉ်များ	အဆိုပြုသူ (အမျိုးသားများ/ အမျိုးသမီးများ/အမျိုးသား+ အမျိုးသမီး)	အခန်းကဏ္ဍ
၁	လျှောက်စာ ပေးအပ်	က	ကျွန်း ဇာတိ
၂	ကလေး ကာကွယ် ကွင်း	က+မ	ကဏ္ဍ
၃	ကလေး စား ချေး ဇွဲ	မ	ကဏ္ဍ
၄	ဘုသာန် ဇာတ် ပြင်ဆင်ခြင်း	က+မ	အခြေခံ စီမံကိန်း
၅	ဘုန်းကြီးကျောင်း ဆောက်လုပ် ပြင်ဆင်ခြင်း	မ	အခြေခံ စီမံကိန်း

ခေါင်းဆောင်၊ ကျေးရွာစီမံကိန်းအထောက်အကူပြုကော်မတီမှ အတည်ပြုသည်။

အမည် ဦးခင်မောင်မြင့် လက်မှတ်  နေ့စွဲ ၇. ၃. ၂၀၁၇



က. အခက်အခဲအတားအဆီးများအားဆွေးနွေးခြင်း

စဉ်	အမျိုးသား အဖွဲ့မှ တင်ပြသောအခက်အခဲအတားအဆီးများ	စဉ်	အမျိုးသမီး အဖွဲ့မှတင်ပြသောအခက်အခဲအတားအဆီးများ
၅	ဆေးခန်း ခရီးသဖြင့် ကျန်းမာရေး ကုသရန် ခက်ခဲ ဖြစ်ပါသည်။	၅	စာကြည့်တိုက် မရှိသောကြောင့် ကတ္တီပညာဗဟု သုတေသန ပါး မှု ခက် ခဲ ဖြစ်ပါသည်။
၆	စာကြည့်တိုက် မရှိသောကြောင့် ကတ္တီပညာဗဟု သုတေသန မှု ခက်ခဲ ဖြစ်ပါသည်။	၆	မိုးကုတ် တွင် ရွှံ့ ထူသောကြောင့် ရွာတွင်း သွားလာ ရ ခက် ခဲ ဖြစ်ပါသည်။
၇	လူနာတင်ယာဉ် မရှိသဖြင့် အရေးပေါ်နေမကောင်း ဖြစ် ဖြစ် သို့ သွား ရသဖြင့် ခက်ခဲ ဖြစ်ပါသည်။	၇	HGE ကျောင်း ဆောင် မရှိသောကြောင့် ကလေး ယဉ် များ ကုသရန် ခက် ခဲ ဖြစ်ပါသည်။
၈	မိုးကုတ် တွင် ကျေးရွာတွင်း ရွှံ့ ထူသောကြောင့် သွားလာ ရ ခက် ခဲ ဖြစ်ပါသည်။	၈	ကားကစား ကွင်း မရှိ သဖြင့် ကျောင်းသား ၂ သူမျှတ ကစား ရ ခက် ခဲ ဖြစ်ပါသည်။

ခ. မျှော်မှန်းခြင်း

စဉ်	အမျိုးသားအဖွဲ့မှ တင်ပြသောမျှော်မှန်းချက်များ	စဉ်	အမျိုးသမီးအဖွဲ့မှ တင်ပြသောမျှော်မှန်းချက်များ
၃	ကားကစား ကွင်းရှိလျှင် ကျောင်းသား ၂ သူ များ ကစား ရ ခက် ခဲ ဖြစ် လာ စေ မည်။	၄	ဆေးခန်း ရှိ သဖြင့် ကျန်းမာရေး ကုသရန် ခက်ခဲ ဖြစ် လာ စေ မည်။
၄	မီး ရှိ သဖြင့် သနား သွားလာရေး ကျောင်းသား များ စာကြည့် ရေး ခွင့် ပြု မှု ဖွဲ့ ချုပ် ကွပ်ကဲ ပြု ကာကွယ် ရန် ခက်ခဲ ဖြစ် လာ စေ မည်။	၅	စာကြည့်တိုက်ရှိသောကြောင့် ကတ္တီပညာဗဟု သုတေသန ပြု လာ စေ မည်။
၅	ဆေးခန်း ရှိ သဖြင့် ကျန်းမာရေး ကုသရန် ခက်ခဲ ဖြစ် လာ စေ မည်။	၆	လမ်း များ ကောင်း မြန် လျှင် ကျေးရွာတွင်း သွားလာ ရ ခက် ခဲ ဖြစ် လာ စေ မည်။
၆	စာကြည့်တိုက်ရှိခြင်းဖြင့် ကတ္တီပညာ ဗဟုသုတ တိုး ပြား လာ စေ မည်။	၇	HGE ကျောင်း ဆောင် ရှိ သဖြင့် ကလေး ယဉ် များ ကု သရန် ခက် ခဲ ဖြစ် လာ စေ မည်။
၇	လူနာတင်ယာဉ် ရှိပါက နေမကောင်း ကျေးပေါ် နေမကောင်း ဖြစ် လျှင် မြို့ သို့ ကမ္ဘာပတ်ဝန်းကျင် သွားလာ ရေး ခက်ခဲ ဖြစ် လာ စေ မည်။	၈	ကားကစား ကွင်းရှိလျှင် ကျောင်းသား ၂ သူ များ ကစား ရ ခက် ခဲ ဖြစ် လာ စေ မည်။
၈	လမ်း များ ကောင်း မြန် လျှင် ကျေးရွာ ကတွင်း သွားလာ ရေး ခက်ခဲ ဖြစ် လာ စေ မည်။		

ဂ။ လူထုစိမ့်ကိန်း၏ လာမည့် ( ၄ ) နှစ်အတွက် အကျုံးဝင်သော ဦးစားပေး ဖွံ့ဖြိုးတိုးတက်မှု လုပ်ငန်း အစီအစဉ်များ

အဆင့်	ကျေးရွာအတွက် ဦးစားပေး ဖွံ့ဖြိုးတိုးတက်မှု လုပ်ငန်းစဉ်များ	အဆိုပြုသူ (အမျိုးသားများ/အမျိုးသမီးများ/အမျိုးသား + အမျိုးသမီး)	ခန့်မှန်းကုန်ကျစရိတ်	အကျိုးခံစားခွင့်ရှိသူ ခန့်မှန်းခြေ အရေအတွက်
၆	ရွာတွင်းလမ်း ပြုပြင်ခြင်း	က+မ	၂၄,၀၀၀,၀၀၀	၇၂၈
၈	HGE ကျောင်း ဆောင် ခေတက်လုပ်ခြင်း	မ	၄,၀၀၀,၀၀၀	၇၂၈

၂၅။ ကျေးရွာအုပ်စုစီမံကိန်းလုပ်ငန်းခွဲရွေးချယ်ခြင်း (ပုံစံ-၄)

ပုံစံ - ၈ - ၄ ကျေးရွာအုပ်စုစီမံကိန်းလုပ်ငန်းခွဲရွေးချယ်ခြင်းပုံစံ (Form PC 4)

လမ်းညွှန်ချက်။ စီမံကိန်းလုပ်ငန်းခွဲရွေးချယ်မှုအစည်းအဝေးပြီးနောက်တွင် ကျေးရွာအုပ်စုမှ CF/TF တို့၏ အကူအညီရယူ၍ ကျေးရွာစီထောက်ကော်မတီမှ လက်မှတ်ရေးထိုးပြီး အဆိုပါပုံစံအား ပြည့်စုံအောင်ဖြည့်သွင်းရမည်။ ဤပုံစံအား ပြည့်စုံစွာဖြည့်သွင်းပြီးပါက ကျေးရွာအုပ်စုမှ ဦးတိုးတက်ရွေးချယ်ချက်တွင် TPIC သို့ ပေးပို့ရန်အတွက် နောက်ဆက်တွဲအဖြစ် တားရှိရမည်။ CF မှ ကျေးရွာတာဝန်ရွာချင်းစီ၏ စီမံကိန်းလုပ်ငန်းခွဲဆိုင်ရာ အချက်အလက်များကို MIS သို့ ထည့်သွင်းရမည်။ (ယခုနစ်စီမံကိန်းလုပ်ငန်းခွဲ မလုပ်ကိုင်သော ကျေးရွာများ မပါဝင်ပါ။)

ကျေးရွာစည်းရုံးရေးမှူး/ဝန်ထမ်းအမည် ဦးဟန်မျိုးစွန်း၊  
 နေ့စွဲ 10.3.17  
 ပြည်နယ်/တိုင်း မကွေး၊ မြို့နယ် ပေါက်၊ ဝက်ဝန်းအားအမှတ်ခြစ်ပေးပါ။ (✓) စက်ဝန်း(၁) စက်ဝန်း(၂) စက်ဝန်း(၃) စက်ဝန်း(၄) စက်ဝန်း(၅) စက်ဝန်း(၆) စက်ဝန်း(၇) စက်ဝန်း(၈) စက်ဝန်း(၉)

ကျေးရွာအမည်	ထောက်ပံ့မှုလုပ်ငန်းများ	အတိုင်းအတာ	ခန့်မှန်း တိုက်ရိုက် အကျိုးခံစားခွင့် ရှိသူများ	အဆိုပြုတင်ပြသူ	ခန့်မှန်းကုန်ကျစရိတ်		
					စီမံကိန်းမှ ထည့်သွင်းမှု	ကျေးရွာမှ ထည့်သွင်းမှု	အခြားထည့်သွင်းမှု (ဖော်ပြပါ) ထည့်သွင်းမှု   အမည်/အဖွဲ့
ကန်သစ်	စားကျောင်း၊ ခြင်္သေ့၊ နှင်း၊ တိုး၊ ချောင်း	၆၀' x ၃၀' x ၅' + ၄၀' x ၃၀' x ၅'	၇၀၈	ကျား မ ကျား + မ ✓	၂,၀၀၀,၀၀၀	၃,၀၀၀,၀၀၀	၇၅၀,၀၀၀,၀၀၀
ကန္တာစွယ်	ကျေးရွာ၊ ကျေးအမျိုး၊ ခြင်္သေ့	၃၂၅၀' x ၂၀' x ၁၀'	၇၂၇	ကျား မ ကျား + မ ✓	၈,၀၀၀,၀၀၀		၈,၀၀၀,၀၀၀
ရွာသစ် တွင်း	ကျေးရွာ၊ ခြင်္သေ့၊ ခြင်္သေ့	၇၀၀' x ၅'၊ ၄၅၀' x ၅'	၇၄၄	ကျား မ ကျား + မ ✓	၉,၀၀၀,၀၀၀		၉,၀၀၀,၀၀၀
ကျောက်လုံး	ကျေးရွာ၊ ခြင်္သေ့၊ ခြင်္သေ့	၃၀၀' x ၅'၊ ၄၀၀' x ၅'	၄၉၃	ကျား မ ကျား + မ ✓	၄,၅၀၀,၀၀၀		၄,၅၀၀,၀၀၀

ရာထူး ကျေးရွာအုပ်စု စီ/ထောက်ကော်မတီ ဥက္ကဋ္ဌ အမည် လက်မှတ် ရက်စွဲ 10.3.17  
 ဦးဟန်မျိုးစွန်း  
 U-Han Mye









(၂) ကျေးရွာဒုတိယအကြိမ်အစည်းအဝေးမှတ်တမ်း

ကျေးရွာဒုတိယ အကြိမ်အစည်းအဝေး

နေ့ရက် -	၇.၂.၂၀၁၇
အချိန် -	နံနက် (၉:၀၀) နာရီ
နေရာ -	မုပွန်ကျောင်းဆောင် ကန်သစ် (ဖုတ်တော)

အစည်းအဝေးစတင်ပြီး အတန်းတက် စာရင်းများ ကောက်ယူ၍ ကျေးရွာ  
 ယူတူကား ဆောင်ရွက်ပေးပါသည်။ ကျေးရွာယူတူစုံလင်သောကား အမျိုးသား၊ အမျိုး  
 သမီး ကုန်စည်များ ခွဲကာ စာမျိုးသား၊ စာမျိုးသမီး၊ အာဂရီကွဲ ပြဿနာ၊ မြေပုံ ဖြန့်ချက်  
 ဖွံ့ဖြိုးတိုးတက်ရေး ယူစဉ်စဉ် ဒီ တစ်ခုတစ်စည်း ယူစဉ်စဉ်များ ပြုလုပ်ခဲ့ပါ  
 သည်။ ယူစဉ်စဉ်များကို မဲဖြင့် ရွေးချယ်ပေးပါသည်။ မဲဖြင့် ရွေးချယ်ပြီးနောက်  
 ယူစဉ်စဉ်များကို အကျုံးဝင်၊ အကျုံးမဝင်၊ စံနှုန်း၊ ကဏ္ဍကွဲများ ကြော်ငြာ  
 ကို သေချာစွာ ဖြေရှင်းပေးပါသည်။

ဝိုင်းဆက်တွင် ကော်မတီအဖွဲ့ဝင်များကို မဲစနစ်ဖြင့် တစ်ဆင့်ရွေး  
 ရွေးချယ်ပေးပါသည်။ ကော်မတီအဖွဲ့ဝင်များ ရွေးချယ်ပြီးသောကား ကော်မတီများ၏  
 ကိုယ်စားလှယ်အဖွဲ့များ၊ ကော်မတီအဖွဲ့ ဖွဲ့စည်းတင်မိတ်ပွဲများ ပြုလုပ်  
 ပေးပါသည်။ ဝိုင်းဆက်တွင် အစည်းအဝေးကို နှီးနှောတိုင်ပင်ပေးပါသည်။

အစည်းအဝေးပြီးဆုံးချိန် - ၂ နာရီ ၅၀ မိနစ်

(၃) ကျေးရွာအုပ်စုပထမအကြိမ်အစည်းအဝေးမှတ်တမ်း

ကျေးရွာကွယ်စု အစည်းအဝေး

နေ့.ရက် - ၁၀. ၃. ၂၀၁၇.  
 နေရာ - ဒုံဒုံကန် (၉.၀၀) နာရီ  
 ဇနကာ - ရွာလည် အစည်းအဝေးခန်းမ  
 (ဆေးယဇ်ဇာရွာ)

အစည်းအဝေးတွင် ဤရွာမှ တက်လာသော မောင်မမိတို့အဖွဲ့များကို အစည်းအဝေး စာတမ်း၊ ရွေး ဗြဟ္မာ ဦး စီထောက်ကော်မတီ ဥက္ကဋ္ဌ တံမှ အုပ်စု စီထောက်ကော်မတီ ဥက္ကဋ္ဌ ကျားယာဇ်၊ မယာဇ်၊ လှို ဖျိုဝှက် မံ စတုစံဖြင့် ရွေးချယ်ပေးပါသည်။ ကျန် ဤသော စီထောက် ဥက္ကဋ္ဌ တံမှ အစည်းအဝေး (၃) ဦး ရွေး ခဲ့ပါသည်။ ကျန် (၅) ဦးကို အဖွဲ့အဖွဲ့ဝင် အဖြစ် ထားခဲ့ပါသည်။ ဝေဖန် အဖွဲ့ဝင်အဖြစ် ရွေးချယ်ပေး ကန့်ကို မံ စတုစံဖြင့် (၃) ဦး ရွေးချယ်ပေး ကန့်ကို အဖွဲ့အဖွဲ့ဝင် အဖြစ် ထားရှိ ခဲ့ပါသည်။

ထို့နောက်တွင် လက်ထောက် ဒုတိယ ပညာဗွဲ့ ဖွဲ့စည်း ကော်မတီ အဖွဲ့များ လုပ်ငန်းများ စတင်လုပ်ဆောင် စေရန် ရွေးချယ်ပေးပါသည်။ အဖွဲ့အဖွဲ့ ညွှန်ကြား ဖြီးစား နာမည် စာရွက်ချွန် စီမံ လုပ်ငန်းများ ပြင်ဆင် တွင် ဖြစ်ပွားကာ အစည်းအဝေးကို ရက် သိမ်း ခဲ့ပါသည်။

အစည်းအဝေး ဖြီးစဉ်အချိန် ၆.၀၀ (၆.၀၀) နာရီ



စာမျက်နှာ: ၆၈

နောက်ဆက်တွဲ (၄) ပြားနားသောအပိုင်းများအတွက်ဦးစားပေးဖွံ့ဖြိုးရေးလုပ်ငန်းစဉ် အနှစ်ချုပ်

မူရင်းသည်အား VPS ဇယားရှိပါသည်။ အခြားဌာနများနှင့်နှိုင်းရန်အတွက်မိတ္တူအား TPIC သို့ ပို့ရပါမည်။ MIS data အနေဖြင့်သွင်းရန်မလိုအပ်ပါ။

အဆင့်	လုပ်ငန်း	မည်သည့်ဦးစားပေးလဲ	ကျေးဇူးပြုဖော်ပြပါ (သို့) အုပ်စု	ပြင်ဆင်မှုမည်သည့်ထောက်ပံ့မလဲ
၁	အရပ် ချုပ်စား များ ၎င်း ပြင်ဆင်ခြင်း	ကမ ၆	ကျေးဇူးပြုဖော်ပြပါ	
၂	ဘုရားငြိမ်းကျောင်း နှင့် နိဗ္ဗာန်အထက်ပတ်ဝန်းကျင်	ကမ ၆	ကျေးဇူးပြုဖော်ပြပါ	
၃				
၄				
၅				
၆	ခိုက်ပျိုးစား ဖြေရှင်းခြင်း	ကမ ၆	ကျေးဇူးပြုဖော်ပြပါ	
၇				

ပို့ဆောင်ရေးဌာန

မိုးညှင်းမြို့နယ်

၃	၄	၅	၆	၇	၈	၉	၁၀	၁၁

ကြီးသူငယ်များအတွက်စာအုပ်

မြန်မာနိုင်ငံတော်





၂၈။ ကျေးရွာဖွံ့ဖြိုးရေးအစီအစဉ်ဆောင်ရွက်မှုမှတ်တမ်းဓာတ်ပုံများ



ပထမအကြိမ်ကျေးရွာအစည်းအဝေးဆောင်ရွက်မှုမှတ်တမ်းဓာတ်ပုံ



ပထမအကြိမ်ကျေးရွာအစည်းအဝေးဆောင်ရွက်မှုမှတ်တမ်းဓာတ်ပုံ





လူမှုဆန်းစစ်ခြင်းနှင့်သုံးသပ်ခြင်းလုပ်ငန်းစဉ်များ ဆွေးနွေးမှုမှတ်တမ်းခါတ်ပုံ



လူမှုဆန်းစစ်ခြင်းနှင့်သုံးသပ်ခြင်းလုပ်ငန်းစဉ်များ ဆွေးနွေးမှုမှတ်တမ်းခါတ်ပုံ





လူမှုဆန်းစစ်ခြင်းနှင့်သုံးသပ်ခြင်းလုပ်ငန်းစဉ်များဆွေးနွေးမှုမှတ်တမ်းခါတ်ပုံ



လူမှုဆန်းစစ်ခြင်းနှင့်သုံးသပ်ခြင်းလုပ်ငန်းစဉ်များဆွေးနွေးမှုမှတ်တမ်းခါတ်ပုံ





## လူထုဗဟိုပြုစီမံကိန်း

ကျေးလက်လူထုအခြေပြု ၊ ဖွံ့ဖြိုးမှုကိုတိုးရှေးရှု

---

လူထုဗဟိုပြုစီမံကိန်းရုံး၊ အင်းတော (တောင်စု)၊ ပေါက်မြို့နယ်၊ မကွေးတိုင်းဒေသကြီး။  
ရုံးဖုန်း-၀၆၂၄၅၃၅၈

[www.cdd.drdmyanmar.org](http://www.cdd.drdmyanmar.org)