

ပြည်ထောင်စုသမ္မတ မြန်မာနိုင်ငံတော် အစိုးရ
စိုက်ပျိုးရေး၊ မွေးမြူရေးနှင့် ဆည်မြောင်း ဝန်ကြီးဌာန
ကျေးလက်ဒေသဖွံ့ဖြိုးတိုးတက်ရေး ဦးစီးဌာန
ကျောက်တန်းမြို့နယ်



လူထုဗဟိုပြုစီမံကိန်း

National Community Driven Development Project



ကျေးရွာဖွံ့ဖြိုးရေးအစီအစဉ်
Village Development Plan (VDP)
မရမ်းဘေးကျေးရွာ၊ မရမ်းဘေးကျေးရွာအုပ်စု

၂၀၁၇ ခုနှစ်

ကျောက်တန်းမြို့



မာတိကာ

၁။ကျောက်တန်းမြို့နယ်မြေပုံ..... ၂

၂။ မရမ်းဘေးကျေးရွာအုပ်စုမြေပုံ..... ၃

၃။ကျေးရွာအုပ်စုတွင်ပါဝင်သောကျေးရွာစာရင်းနှင့် ကျေးရွာသမိုင်းကြောင်း..... ၄

၄။ကျေးရွာအခြေခံအချက်အလက်များ..... ၅

၅။လူထုပူးပေါင်းပါဝင်သောလူမှုဆန်းစစ်ခြင်းနှင့်အကဲဖြတ်ခြင်းလုပ်ငန်းစဉ် (PSA/PRA) အကျဉ်းချုပ်..... ၆

၆။ကျေးရွာဖွံ့ဖြိုးရေးအစီအစဉ်အတွက်အသုံးပြုခဲ့သော PRA tools များနှင့်တစ်ခုချင်းစီအတွက်သုံးသပ်ချက်များ .. ၇

၇။ကော်မတီဝင်များရွေးချယ်ခြင်းနှင့်ကျေးရွာဖွံ့ဖြိုးရေးအစီအစဉ်ဆောင်ရွက်မှုမှတ်တမ်းဓါတ်ပုံများ..... ၁၉

၈။ကျေးရွာကော်မတီစာရင်း..... ၂၀

၉။ပုံစံစ-၁။ကျေးရွာအချက်အလက် ၂၂

၁၀။ပုံစံစ-၂။ကျေးရွာဖွံ့ဖြိုးရေးဦးစားပေးအစီအစဉ် ၂၅

၁၁။အစည်းအဝေးမှတ်တမ်းများ..... ၂၈

၁၂။ကျေးရွာဖွံ့ဖြိုးရေးစီမံချက်အရည်အသွေးထိန်းချုပ်မှု (Checklist for VDP)..... ၃၃



၁။ ကျောက်တန်းမြို့နယ် မြေပုံ

ကျောက်တန်းမြို့နယ်ရှိ ကျေးရွာများ အခြေပြမြေပုံ

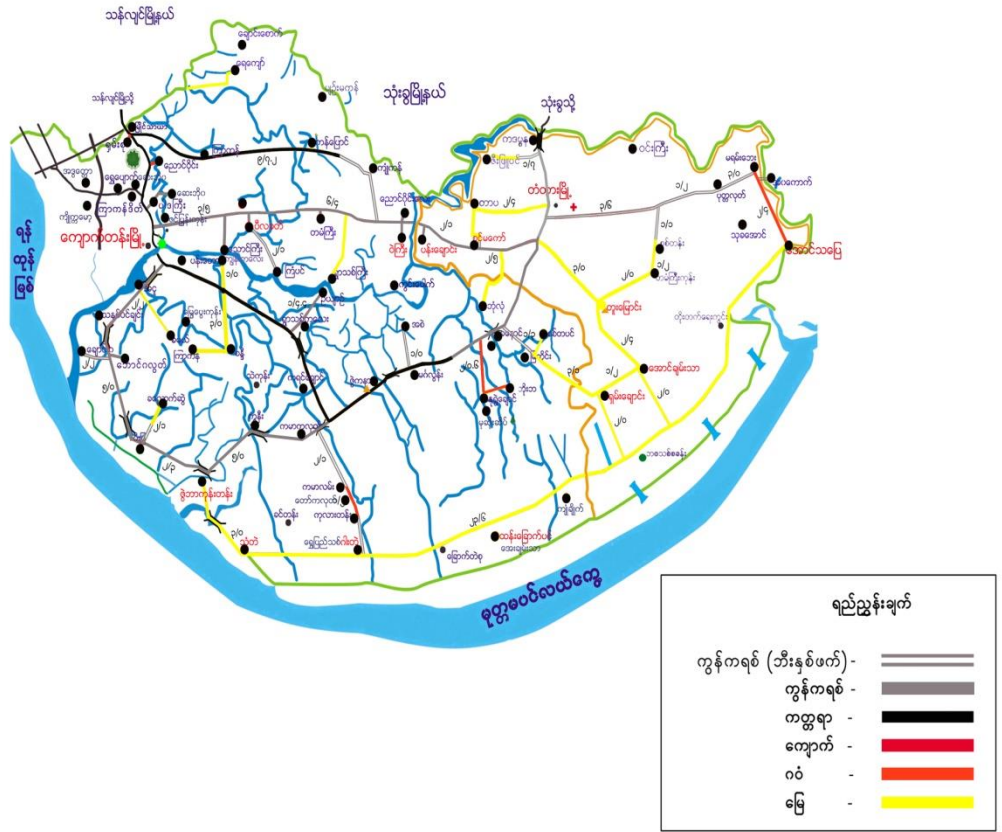



၂။ မရမ်းဘေးကျေးရွာ အုပ်စုမြေပုံ

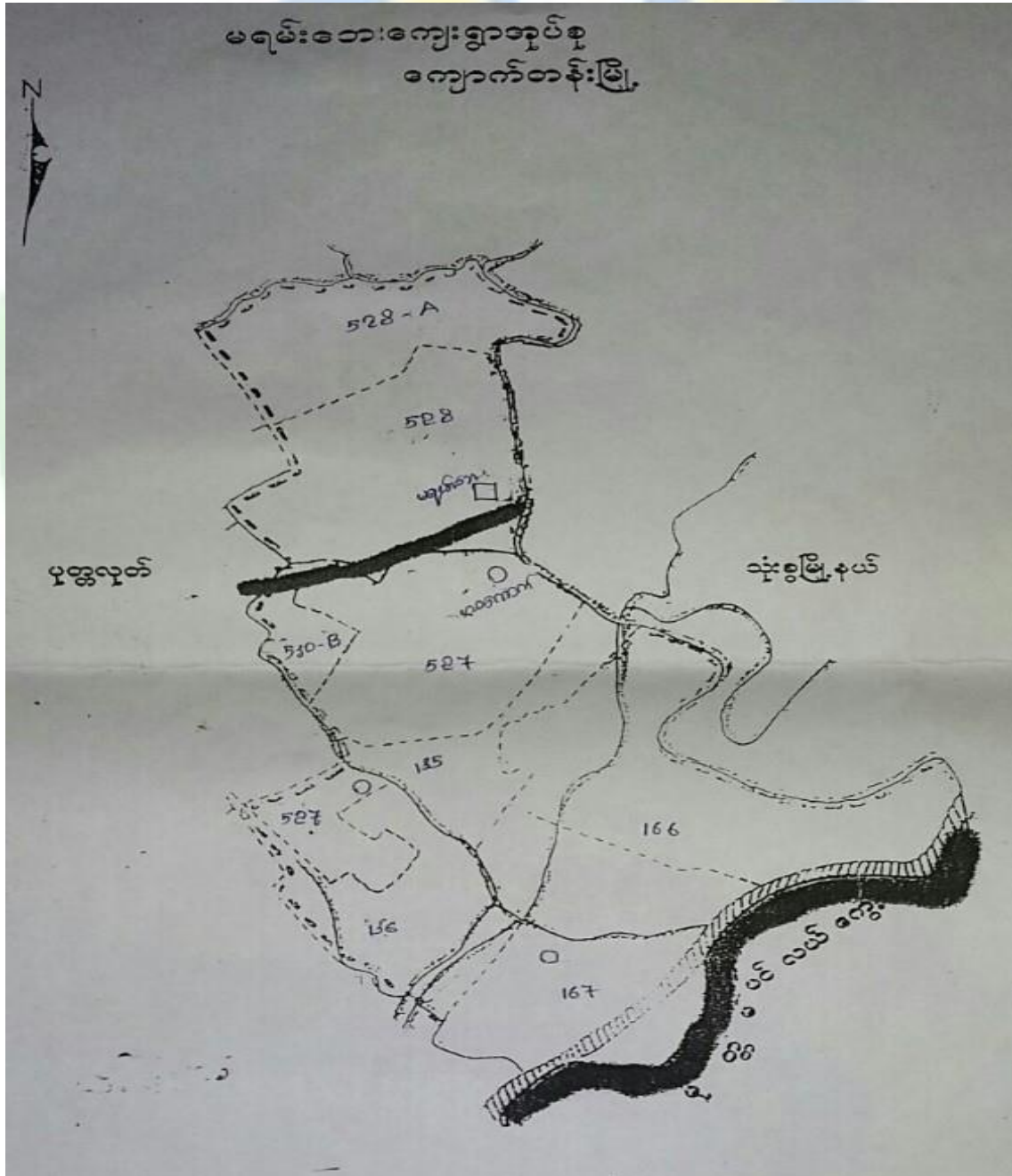



၃။ မရမ်းဘေးကျေးရွာအုပ်စုတွင်ပါဝင်သော ကျေးရွာစာရင်းများ

၁။ မရမ်းဘေးကျေးရွာ

၂။ အဝကောက်ကျေးရွာ

၃။ အောင်သပြေကျေးရွာ

၄။ သုခအောင်ကျေးရွာ

၄။ ကျေးရွာအခြေခံအချက်အလက်များ

၁။ ကျေးရွာသမိုင်းအကျဉ်း

မရမ်းဘေးကျေးရွာသည် ရန်ကုန်တိုင်းဒေသကြီး၊ ရန်ကုန်တောင်ပိုင်းခရိုင်၊ ကျောက်တန်းမြို့နယ်နှင့် မနီးမဝေးမှာ ရှိသော ရွာတစ်ရွာဖြစ်ပါသည်။ မရမ်းဘေးကျေးရွာစတင်ဖြစ်ပေါ်လာခဲ့သည်မှာ နှစ်ပေါင်း (၁၀၀) ခန့် ရှိပါသည်။ မရမ်းဘေးကျေးရွာသည် မရမ်းချောင်း၏ နံဘေးတွင် တည်ရှိသောကြောင့်

ကြောင့် မရမ်းဘေးကျေးရွာဟု အမည်ပေးခဲ့ပါသည်။

လွန်ခဲ့သော ၁၅ နှစ်ခန့်က အထိပင်လယ်ရေစီးပြီး နောက်ပိုင်းတွင် မစီးဆင်းတော့ပါ။ ရွာလမ်းများမှာ ကွန်ကရစ်လမ်းများ ဖြစ်ပြီး ပေအကျယ် ၄ လက်မ ထုရှိပါသည်။ မရမ်းဘေးကျေးရွာသည် အဓိကစီးပွားရေးအနေဖြင့် စိုက်ပျိုးရေးနှင့် မွေးမြူရေးကို အဓိကလုပ်ကိုင်စားသောက်ကြပါသည်။ အဓိကစိုက်ပျိုးသီးနှံများမှာ စပါးနှင့် ပဲများဖြစ်ပြီး မွေးမြူရေးမှာ ဆိတ်၊ ဝက်၊ ကြက်တို့ကို မွေးမြူလုပ်ကိုင်ကြပါသည်။ မရမ်းဘေးကျေးရွာနှင့် နယ်နိမိတ်ချင်း ထိစပ်နေသော ရွာများမှာ အရှေ့ဘက်တွင် အဝကောက်ကျေးရွာ၊ အနောက်ဘက်တွင် ပုတ္တလုတ်ကျေးရွာ၊ တောင်ဘက်တွင် သုခအောင်ကျေးရွာ၊ မြောက်ဘက်တွင် သုံးခွမြို့နယ်တို့ ဖြစ်ပါသည်။ မရမ်းဘေးကျေးရွာ

သည် ကျောက်တန်းမြို့နယ်နှင့် ၂၂ မိုင်ခန့် ကွာဝေးပါသည်။ မရမ်းဘေးကျေးရွာ

မှာ ကျောက်တန်းသို့ မိုးရာသီတွင် ဆိုင်ကယ်၊ ကားဖြင့် သွားရပါသည်။ နွေရာသီတွင် လဲဆိုင်ကယ်၊ ကားဖြင့် သွားလာ၍ ရသည်။ ဝင်ငွေအသင့်အတင့် ကောင်းမွန်မှု ရှိပါသည်။ ပညာရေးကို အလေးထားဆောင်ရွက်ကြပါသည်။ ဘာသာတရား ကိုင်းရှိုင်းပြီး စည်းလုံးညီညွတ်၍ တစ်ဦးကို တစ်ဦး ရိုင်းပင်း ကူညီကြပါသည်။



၃။ လူနည်းစုလူမျိုးစုအိမ်ထောင်စု

အမျိုးအစား	အိမ်ထောင်စု	ကျား	မ	စုစုပေါင်း
မရှိ	၀	၀	၀	၀

၄။ ထိခိုက်လွယ်အုပ်စု

ထိခိုက်လွယ်အုပ်စု	အိမ်ထောင်စု	ကျား	မ	စုစုပေါင်း
သက်ကြီး	၆	၄	၅	၉
မြေယာမဲ့	၄	၅	၈	၁၃
မသန်စွမ်း	၁	၁	၀	၁

၅။ အဓိကစီးပွားရေးလုပ်ငန်းများ

စိုက်ပျိုးရေး	မွေးမြူရေး	အသေးစားစီးပွားရေး	အခြား
စပါး	ကြက်	ဈေးဆိုင်	
ပဲတီစိမ်း	ဝက်		
	ဆိတ်		
	ဘဲ		
	နွား/ကျွဲ		

၆။ ကျေးရွာအတွင်းအဓိက ပိုင်ဆိုင်မှုများ

ကျေးရွာပိုင်ဆိုင်မှုများ	စိုက်ပျိုးမြေ	စားကျက်မြေ	ဥယျာဉ်မြေ	ဘဲ/ကျောက်ရရှိမှု	ရေတွင်း/ရေကန်	စက်ရေတွင်း
အရေအတွက်					၁	
ကျေးရွာပိုင်ဆိုင်မှုများ	ကား	ထော်လာရီ	စပါးကြိတ်စက်	ရိတ်ခြွေစက်၊ ခြွေလှေ့စက်	လယ်ယာသုံးစက်	ဈေးဆိုင်
အရေအတွက်	၁	၇				၃

၇။ ကျေးရွာအတွင်းအခြားပိုင်ဆိုင်မှုများ

ကျေးရွာပိုင်ဆိုင်မှုများ	ရေတင်စက်	ထွန်	ထယ်	ကျွဲ	နွား
အရေအတွက်	၃	၂	-	၃၀	၄၀
ကျေးရွာပိုင်ဆိုင်မှုများ	ဝက်၊ ဆိတ်	ဆိုင်ကယ်	ကျွမ်းကျင်လုပ်သား	လုပ်သား	လယ်ထွန်စက်
အရေအတွက်	၅၀	၁၈	၇	၆၀	၇



၅။ လူထုပူးပေါင်းပါဝင်သော လူမှုဆန်းစစ်ခြင်း နှင့် အကဲဖြတ်ခြင်း လုပ်ငန်းစဉ် (PSA/PRA) အကျဉ်းချုပ်

စဉ်	အကြောင်းအရာ	ရက်စွဲ	ဦးတည်အုပ်စု	တက်ရောက်သူ			အဓိက ဆွေးနွေးချက်များ
				ကျား	မ	ပေါင်း	
၁	လူမှု ရေးနှင့် အရင်းအမြစ်ပြုခြေပုံ	၁၃-၂-၂၀၁၇	ရပ်မိရပ်ဖ၊ ကျေးရွာ စေတနာ့ဝန်ထမ်း	၈	၃၂	၄၀	အိမ်အမျိုးအစားများ၊ အခြေခံအဆောက်အဦးများ၊ လမ်းပန်းဆက်သွယ်ရေးအခြေအနေလယ်ယာမြေများ၊ မြစ်ချောင်းများ၊ ရေတွင်း၊ ရေကန်များ၊ သစ်တောများ
၂	ရာသီခွင်ပြုပြင်မှု	၁၃-၂-၂၀၁၇	ရပ်မိရပ်ဖ၊ ကျေးရွာ စေတနာ့ဝန်ထမ်း	၈	၃၂	၄၀	ရာသီဥတု၊ စိုက်ပျိုးသီးနှံများ၊ လယ်ယာလုပ်ငန်းများ၊ နေ့စားလုပ်ငန်းများ၊ မွေးမြူရေးလုပ်ငန်းများ၊ ဝမ်းစာဖူလုံမှု နှင့် ပွဲတော်များ
၃	ဥစ္စာနေကြွယ်ဝမှု အဆင့် သတ်မှတ်ချက်	၁၃-၂-၂၀၁၇	ချမ်းသာ၊ အလယ်အလတ်၊ နွမ်းပါး အုပ်စုများ	၈	၃၂	၄၀	ကျေးရွာလူမှုစီးပွားအုပ်စုများခွဲခြားသတ်မှတ်နိုင်ရေးအတွက် အခြေခံစံနှုန်းများ သတ်မှတ်ခြင်း၊ ကျေးရွာသားများနှင့် အများသဘောတူခွဲခြားသတ်မှတ်ခြင်း
၄	ဗင်းပုံစံ သတ်မှတ်ချက်	၁၄-၂-၂၀၁၇	ကျေးရွာအုပ်ချုပ်ရေးအဖွဲ့၊ ကျေးရွာလူထု	၁၅	၉	၂၄	ကျေးရွာတွင်းရှိ အဖွဲ့အစည်းများနှင့် မည်သို့သောလုပ်ငန်းများအတွက် မည်သည့်အဖွဲ့များချိတ်ဆက်လုပ်ကိုင်မှု
၅	ပင့်ကူအိမ် သုံးသပ်ချက်	၁၄-၂-၂၀၁၇	အမျိုးသားများ နှင့် အမျိုးသမီးများ	၁၅	၉	၂၄	အမျိုးသားများ နှင့် အမျိုးသမီးများ တန်းတူအခွင့်အရေး ရရှိမှု နှင့် မရရှိသည့် အကြောင်းအရင်းများ



၆	ပိုင်ဆိုင်မှု သုံးသပ်ခြင်း	၁၄-၂-၂၀၁၇	ရပ်မိရပ်ဖ၊ ကျေးရွာ စေတနာ့ ဝန်ထမ်း	၁၅	၉	၂၄	ကျေးရွာတွင်းရှိ ပိုင်ဆိုင်ထားသော အရင်းအမြစ်များအားသိရှိခြင်း
---	----------------------------	-----------	--	----	---	----	--

၆။ ကျေးရွာဖွံ့ဖြိုးရေး အစီအစဉ်အတွက် အသုံးပြုခဲ့သော PRA tools များနှင့် တစ်ခုချင်းစီအတွက်သုံးသပ်ချက်များ

၁။ လူမှုရေးနှင့်အရင်းအမြစ်ပြုမြေပုံ သုံးသပ်ချက်။



သုံးသပ်ချက်

မရမ်းဘေးအုပ်စု၊ မရမ်းဘေးကျေးရွာသည် ကျောက်တန်းမြို့၏ တောင်ဘက်တွင် တည်ရှိပြီး အိမ်ထောင်စု(၂၀၈)စုကျား(၃၉၄)မ(၄၂၈)ဖြင့်တည်ရှိနေသောရွာတစ်ရွာဖြစ်ပါသည်။အသက်မွေးဝမ်းကြောင်းအနေဖြင့်လယ်ယာလုပ်ငန်းနှင့်မွေးမြူရေးလုပ်ငန်းများကိုလုပ်ကိုင်ကြပါသည်။ရွာတွင်းတွင်နေထိုင်ကြသူအများသည်ဗုဒ္ဓဘာသာလူမျိုးစုများဖြစ်ကြပါသည်။နည်းပညာဖြင့်စိုက်ပျိုးထုတ်လုပ်သောကုန်ပစ္စည်းများနှင့်အသီးအရွက်များနည်းပါးပါသည်။ရွာတွင်းလမ်းမကြီးမှာကွန်ကရစ်လမ်းမကြီးဖြစ်ပါသည်။

ကျေးရွာအတွင်းတွင်အလယ်တန်းဘုရားနှစ်ဆူ၊စာသင်ကျောင်း၊ကျေးလက်ဆေးပေးခန်း၊ရေကန်သုံးကန်၊အင်္ဂါစိတွင်းတစ်တွင်း၊ဘုန်းကြီးကျောင်းတစ်ကျောင်း၊စာကြည့်တိုက်နှင့်မုခ်ဦးဆိုင်းဘုတ်တစ်ခုစီရှိပါသည်။ရွာ၏မြောက်ဘက်တွင်သုသာန်တစ်ခုရှိပါသည်။မရမ်းဘေးကျေးရွာတွင်ချမ်းသာသောအိမ်မှာနည်းပါးပြီးအလယ်အလတ်အဆင့်ရှိသောအိမ်အရေအတွက်ကပိုများပါသည်။ရွာ၏အနောက်ဘက်နှင့်အရှေ့ဘက်တွင်လယ်ကွင်း၊စိုက်ကွင်းများရှိပါသည်။



၂။ ဥစ္စာနေကြွယ်ဝမှုအဆင့်သတ်မှတ်ချက်။

ပါဏ်ဇာရွာရွာ ၁၃၆ ဦး		ဥစ္စာနေကြွယ်ဝမှု သတ်မှတ်ချက်		၁၃.၂.၂၀၁၇ မရမ်းဘေးကျေးရွာ
အမျိုးအစား	သတ်မှတ်ချက်/ညွှန်းကိန်းများ	အိမ်ထောင်စုအရေအတွက်	ရာခိုင်နှုန်း	
ပြေလည်သော အလယ်အလတ်	လယ်ယာ (၅၀) ဧကအထက်၊ လယ်ထွက်နှုန်း၊ ရိတ်ခြေစက်၊ ဝှက်ဆေး၊ မီးစက်၊ သွပ်မိုး၊ ပျဉ်ထောင်၊ ပျဉ်ခင်း	၁၀	၅%	
အလယ်အလတ်	လယ်ယာ (၁၀-၃၀ ဧက)၊ ဝှက်ဆေး၊ မီးစက်၊ သွပ်မိုး၊ ထရိုကာ	၆၂	၃၀%	
ခွမ်းပါး	အိတ် (၅) ဧက၊ စက်ဘီး၊ ဆီလာ၊ ဝှက်ဆေး၊ ထရိုကာ	၁၃၆	၆၅%	
စုစုပေါင်း		၂၀၈	၁၀၀%	

သုံးသပ်ချက်

မရမ်းဘေးကျေးရွာတွင် ပြေလည်အလယ်အလတ်၊ ခွမ်းပါးဟူ၍ လူမှုအဆင့် (၃) ဆင့်ရှိပါသည်။ ပြေလည်သော အဆင့်မှာအိမ်၊ လယ်ရှာဧကအထက်၊ ကွန်ဒေါင်း၊ မီးစက်၊ သွပ်မိုး၊ ပျဉ်ထောင်၊ သွပ်မိုးအားပိုင်ဆိုင်လုပ်ကိုင်ဆောင်ရွက်ကြပါသည်။ အိမ်ထောင်စုမှာ (၁၀) စုနှင့်ရာခိုင်နှုန်းမှာ (၅%) ရှိပါသည်။ အလယ်အလတ်အဆင့်တွင်လယ်ဧက ၁၀-၃၀ အတွင်း၊ ကွန်ဒေါင်း၊ ခြေလှေ့စက်၊ သွပ်မိုး၊ ထရိုကာ၊ နွားပျံလုပ်ကိုင်ပိုင်ဆိုင်ကြပါသည်။ အိမ်ထောင်စုမှာ (၆၂) စုနှင့်ရာခိုင်နှုန်းမှာ (၃၀%) ရှိပါသည်။ ခွမ်းပါးသော အဆင့်မှာ အိတ်ဝါးကောင်၊ စက်ဘီး၊ ဆီလာ၊ ဝှက်ဆေး၊ ထရိုကာတို့ကိုပိုင်ဆိုင်ကြပါသည်။ အိမ်ထောင်စုမှာ (၁၃၆) စု ရာခိုင်နှုန်းမှာ (၆၅%) ရှိသည်ဟု ကျေးရွာသူရွာသားများမှ သတ်မှတ်ခဲ့ကြပါသည်။

ကျေးရွာအတွင်းအလွန်ခွမ်းပါးခြင်းမှာလယ်ယာမြေပိုင်ဆိုင်မှုမရှိခြင်း၊ ကိုယ်ပိုင်စီးပွားရေးလုပ်ငန်းမရှိဘဲ နေ့စားကျပန်းလုပ်ငန်းများလုပ်ကိုင်ခြင်း ၊ ပညာအရည်အချင်းနည်းပါးခြင်း ၊ အရင်းအနှီးမရှိခြင်းတို့ကြောင့် ဖြစ်ပါသည်။



၃။ ရာသီခွင်ပြ ပြက္ခဒိန် နှင့် သုံးသပ်ချက်။



သုံးသပ်ချက်

ရာသီဥတု

တန်ခူး၊ တပေါင်း၊ တန်ဆောင်မုန်း၊ နတ်တော်၊ ကဆုန်လများတွင် နေပူပြီး နယုန်၊ သီတင်းကျွတ်၊ တော်သလင်း၊ များတွင် မိုးအနည်းငယ်သာ ရွာ၍ ဝါဆို၊ ဝါခေါင်လများတွင် မိုးများပါသည်။ ပြာသို၊ တပို့တွဲလများနှင့် အနည်းငယ်ကျပြီး နေပူပါသည်။

စိုက်ပျိုးရေး

နယုန်လများတွင် စပါးကို စတင်စိုက်ပျိုးပါသည်။ သီတင်းကျွတ်လများတွင် စပါးရိတ်သိမ်းကြပါသည်။ စပါးရိတ်သိမ်းပြီးနောက် ပဲတီစိမ်းကို ပြန်လည်စိုက်ပျိုးပြီး တပို့တွဲလများတွင် ပြန်လည်ခူးဆွတ်ရပါသည်။

ဝင်ငွေ

သီးနှံပေါ်ချိန်များ ဖြစ်သော တန်ဆောင်မုန်းလ၊ နတ်တော်လများတွင် ဝင်ငွေများ ပြီးတပို့တွဲလ တပေါင်းလများတွင် အသင့်အတင့် ဝင်ငွေရှိကာ ကျန်လများတွင် ဝင်ငွေနည်းပါးပါသည်။



ပွဲလမ်းသဘင် တပေါင်းလတွင်ဘုရားပွဲရိပ်သာပွဲ ၊ ဝါဆိုလတွင်ဝါဆိုသင်္ကန်းဆပ်ကပ်လှူဒါန်းပွဲ၊ သီတင်းကျွတ်လတွင် မီးထွန်းပွဲ၊ တန်ဆောင်မုန်းလတွင် မီးထွန်းပွဲတော်များ၊ တန်ခူးလတွင်သင်္ကြန်ပွဲတို့ကိုကျင်းပကြပါသည်။

မွေးမြူရေး မိသားစုတပိုင်တနိုင်ဝင်ငွေရရှိရန်အတွက်ဆိတ်ကြက်၊ ဝက်တို့ကိုတနှစ်ပတ်လုံးမွေးမြူကြပါသည်။

၄။ ဗင်းပုံစံ သုံးသပ်ချက်။





သုံးသပ်ချက်

ကျေးရွာအတွင်း အဖွဲ့အစည်းများတွင် အုပ်ချုပ်ရေးမှူးနှင့် မီးသတ်အဖွဲ့တို့သည် ကျေးရွာကိုဖွံ့ဖြိုးတိုးတက်ရေးမြှင့်မားအောင် ပူးပေါင်းဆောင်ရွက်ကြပါသည်။ အမျိုးသမီးများ ၏ အခက်အခဲများကို မိခင်နှင့်ကလေးအဖွဲ့နှင့်ကျေးရွာလူထုတို့ကဖြေရှင်းပေးပါသည်။ အမျိုးသား၊အမျိုးသမီးအဖွဲ့နှင့်ဂေါပကအဖွဲ့ တို့သည် ကျေးရွာဘာသာရေး၊ သာသနာရေး၊ နာရေးကိစ္စရပ်များကိုရေရှည်ဆောင်ရွက်ကြပါသည်။ ကျေးရွာအတွင်းရှိကြက်ခြေနီအဖွဲ့သည် ကျေးရွာသူကျေးရွာသားများကိုကျန်းမာရေးစောင့်ရှောက်မှုများကိုလုပ်ဆောင်ပါသည်။ မြစ်မီးရောင်အဖွဲ့အစည်းများနှင့်သမအဖွဲ့အစည်းများသည် ကျေးရွာ၏ စီးပွားရေး လုပ်ငန်းများအား တိုးချဲ့လုပ်ဆောင်ခြင်း၊ ကျေးရွာ၏ အရင်းမပျောက်လည်ပတ်ရန်ပုံငွေ အဖြစ် ထုတ်ချေးထားသည်ကို တွေ့ရှိရပါသည်။

ကျေးရွာပြင်ပအဖွဲ့အစည်းဖြစ်သော မြို့နယ်ထွေအုပ်၊ လဝကဌာန၊ ရဲစခန်းအဖွဲ့၊ မြစ်မီးရောင်အဖွဲ့၊ ပညာရေးအဖွဲ့များသည်လည်း ကျေးရွာ အဖွဲ့အစည်းများနှင့် ကဏ္ဍအသီးသီးတွင် ချိတ်ဆက်ဆောင်ရွက်နေသည်ကိုလဲ တွေ့ရှိရပါသည်။



၅။ ပင့်ကူအိမ် သုံးသပ်ချက်။

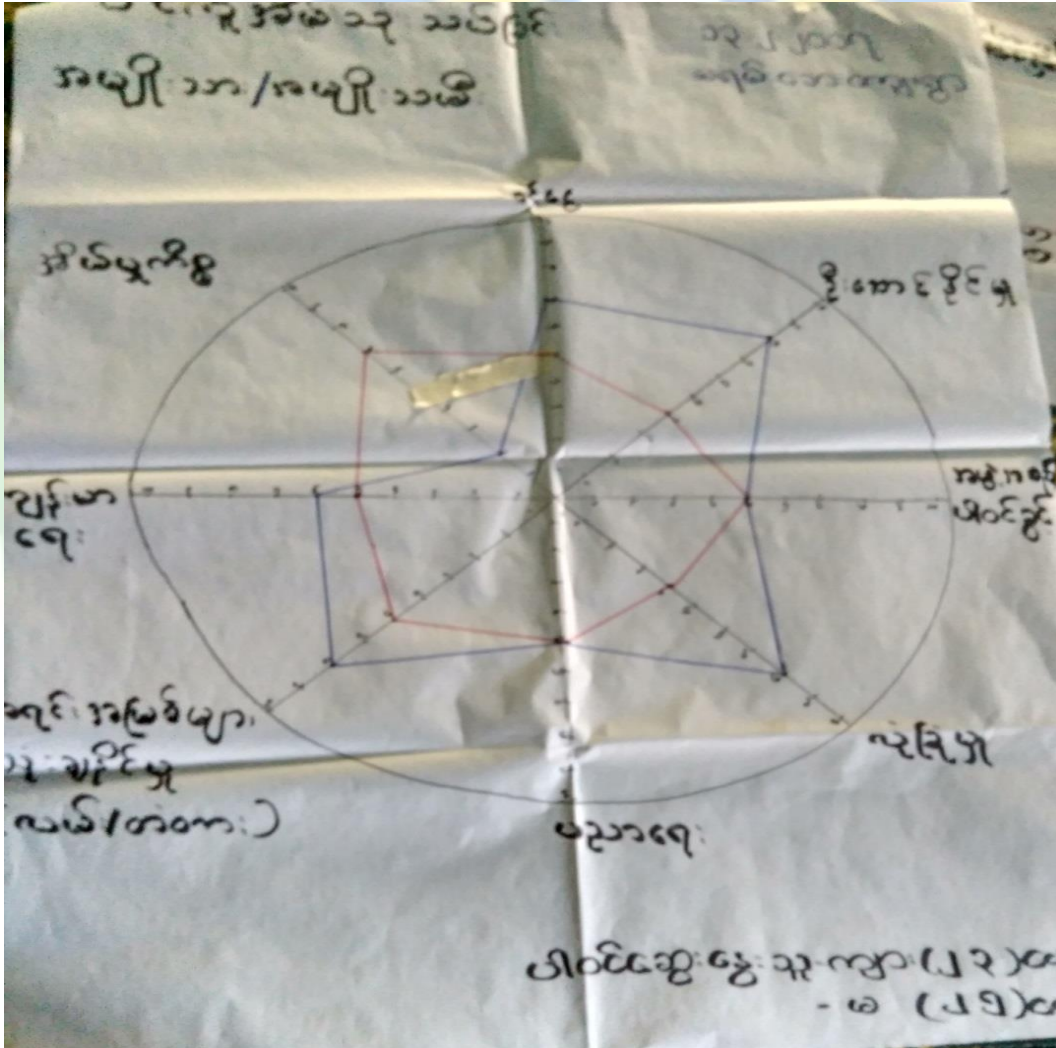

သုံးသပ်ချက်

အရင်းအမြစ်သုံးချနိုင်မှု ကျေးရွာအတွင်းအရင်းအမြစ်များအသုံးချရာတွင် အမျိုးသားများက အမျိုးသမီးများထက် ပို၍အသုံးချနိုင်သည်ကို တွေ့ရှိရပါသည်။ အမျိုးသားများသည်အချိန်နှင့်အမျှအပြင်ထွက်ငွေရှာနေရသောကြောင့်ဖြစ်ပါသည်။



ကျန်းမာရေး ကျေးရွာအတွင်းအမျိုးသားများနှင့် အမျိုးသမီးများသည် ကျန်းမာရေးမှာခြားနားမှုမှာ အနည်းငယ်ရှိပြီးအမျိုးသားများကပိုပြီးအားသာသည်ကိုတွေ့ရှိရပါသည်။

ဦးဆောင်နိုင်မှု ကျေးရွာ၏ဘာသာရေး၊ သာသနာရေး အစရှိသည်တို့တွင် အမျိုးသမီးများ၏ ဦးဆောင်နိုင်မှုမှာမြန်မာ့ထုံးတမ်းအစဉ်လာအရအမျိုးသားများကသာ ဦးဆောင်နေသည်ကိုတွေ့ရှိရပါသည်။

အိမ်မှုကိစ္စအပေါ်ဆောင်ရွက်မှု အမျိုးသမီးများက အမျိုးသားများထက်ပိုမိုပြီး အိမ်မှုကိစ္စအပေါ်တွင် ပါဝင်ဆောင်ရွက်ရသည်ကိုတွေ့ရှိရပါသည်။အမျိုးသားများကဝင်ငွေထွက်ရှာနေရသောကြောင့်ဖြစ်ပါ သည်။

ကျန်းမာရေး ကျေးရွာအတွင်းအမျိုးသားများနှင့် အမျိုးသမီးများသည် ကျန်းမာရေးမှာခြားနားမှုမှာ အနည်းငယ်ရှိပြီးအမျိုးသမီးများကပိုပြီးအားသာသည်ကိုတွေ့ရှိရပါသည်။

ပညာရေးပါဝင်မှု အမျိုးသားများနှင့်အမျိုးသမီးများတန်းတူအခွင့်အရေးရရှိသည်ကိုတွေ့ရှိရပါသည်။ပညာရေးကိုဦး စားပေးသောရွာတရွာဖြစ်ပါသည်။

အဖွဲ့အစည်းပါဝင်ခွင့် အမျိုးသမီးများနှင့် အမျိုးသားများသည် အဖွဲ့အစည်းများတွင် တန်းတူ ပူးပေါင်းပါဝင် ခွင့်မရသည်ကိုတွေ့ရှိရပါသည်။အမျိုးသမီးများသည်အနည်းငယ်မျှဦးစားပေးခံရသည်ကိုတွေ့ရှိရ ပါသည်။

ဝင်ငွေ အမျိုးသားများသည်အမျိုးသမီးများထက်ဝင်ငွေပိုရနေသည်ကိုတွေ့ရှိရပါသည်။အမျိုးသမီးများသ သည်အိမ်မှုကိစ္စတွင်သာအချိန်ကုန်နေရသောကြောင့်ဖြစ်ပါသည်။

လုံခြုံမှု ကျေးရွာအတွင်းအမျိုးသားများသည် အမျိုးသမီးများထက်ပို၍ လုံခြုံမှုရှိသည်ကိုတွေ့ရှိပြီးအမျိုးသမီးများသည်ခန္ဓာကိုယ်ဖွဲ့စည်းပုံအရပိုပြီးအားနည်းသည်ကိုတွေ့ရှိရပါသည်။



၆။ပိုင်ဆိုင်မှုသုံးသပ်ခြင်း။

ပိုင်ဆိုင်မှုအရင်းအမြစ်ထိန်းချုပ်မှုပြဇယား

အမျိုးသား	အမျိုးသမီး	အမျိုးသား	အမျိုးသမီး
လှုပ်ထွက်မှု	တက်ဖွဲ့	လယ်လုပ်ငန်း	
ဆိုင်ကယ်၊ ကား	အဝတ်အစား		
လမ်း၊ တံတား	အိမ်အိမ်		
ဘေ့ကွင်း၊ ခြံ၊ ကွင်း	၆၅		
ဘေးပေးခန်း			
ဘုန်းကြီးကျောင်း			
စာကြည့်တိုက်			
ရေတွင်း၊ ရေကန်			
ကလေးထီးကျောင်း			



အရင်းအမြစ် သုံးစွဲ မှု ပြဇယား

အမျိုးအစား	အမျိုးအစား	အမျိုးအစား
လက်ကိုင်ဖုန်း	အိတ်ချပ်စက်	လမ်းစာတံတား
ဆိုင်ကယ်	ခွေ	ဘုန်းကြီးကျောင်း
ကား	အပွကုန်ပစ္စည်း	ဆေးပေးခန်း
မီး	ပိုက်ဖာ	စာသင်ကျောင်း
ဦးထုပ်၊ ဖိနပ်	အဝတ်အစား	အုပ်ချုပ်ရေးမှူးရုံး
အဝတ်အစား	မီးဖိုချိန်	စာကြည့်တိုက်
ဘေ့ကလေးကွင်း	ဘုန်းကြီးကျောင်း	ဆိုင်ကယ်၊ စက်ဘီး
ပိုက်ကျောက်(ခွေ)	လမ်းစာတံတား	အဝတ်အထည်
ဓာတ်	လျှပ်စစ်ပစ္စည်း	ရေတွင်း၊ ရေကန်
လမ်းစာတံတား	စက်ဘီး	လျှပ်စစ်ပစ္စည်း
ဆေးပေးခန်း	စာသင်ကျောင်း	အိမ်သုံးပစ္စည်း
လျှပ်စစ်ပစ္စည်း	ကောက်တိုက်	ကလေးတိုက်ကျောင်း



သုံးသပ်ချက်

ထိန်းချုပ်မှု

ကျေးရွာ၏အရင်းအမြစ်များဖြစ်သော လျှပ်စစ်ပစ္စည်း၊ လမ်းတံတား၊ ဘောကွင်း၊ ခြင်းကွင်း၊ ဆိုင်ကယ်ကား၊ ဆေးပေးခန်း၊ ဘုန်းကြီးကျောင်း၊ စာကြည့်တိုက်၊ ရေတွင်း၊ ရေကန်၊ ကလေးထိန်းကျောင်းစသည့် အရင်းအမြစ်များကို အမျိုးသားများမှ ထိန်းချုပ်ထားပါသည်။ စက်ဘီး၊ အဝတ်အစား၊ ရွှေအပ်ချုပ်စက်အား အမျိုးသမီးများမှ ထိန်းချုပ်ထားပြီး အမျိုးသား/အမျိုးသမီး နှစ်ဦးလုံးထိမ်းချုပ်ထားသော အရင်းအမြစ်များမှာ လယ်လုပ်ငန်းစသည်တို့ကို ထိန်းချုပ်ထားပါသည်။

အသုံးပြုမှု

ကျေးရွာ၏အရင်းအမြစ်ဖြစ်သော ဆိုင်ကယ်၊ ကား၊ ခါးဦးထုပ်၊ အဝတ်အစား၊ ဘောကွင်း၊ ခြင်းကွင်း၊ လမ်းတံတား၊ ဆေးပေးခန်း၊ လျှပ်စစ်ပစ္စည်းစသည်တို့ကို အမျိုးသားများအသုံးပြုပြီး အပ်ချုပ်စက်၊ ရွှေအလှကုန်ပစ္စည်း၊ ပိုက်၊ ထီး၊ ဖိနပ်၊ ဘုန်းကြီးကျောင်း၊ စက်ဘီး၊ စာသင်ကျောင်း၊ ကောက်စိုက်တို့ အား အမျိုးသမီးများသာ အသုံးပြု၍ အမျိုးသား/အမျိုးသမီး နှစ်ဦးလုံးအသုံးပြုသော အရင်းအမြစ်များမှာ အုပ်ချုပ်ရေးမှူးရုံး၊ စာကြည့်တိုက်၊ ရေတွင်း၊ ရေကန်၊ အိမ်သုံးပစ္စည်း၊ ကလေးထိန်းကျောင်းတို့ကို အသုံးပြုကြပါသည်။



အမျိုးသမီးကဏ္ဍ အစည်းအဝေးမှတ်တမ်း နှင့် စစ်ဆေးရမည့်အချက်များ

၁။ အမျိုးသမီးကဏ္ဍ အစည်းအဝေးမှတ်တမ်း

ကျေးရွာမိတ်ဆက်အစည်းအဝေးပြုလုပ်ရန် ဖိတ်ကြားရာတွင် အစည်းအဝေးတွင် အမျိုးသမီး အချိုးညီစွာ ပါဝင်ရန် သက်ဆိုင်ရာ ကျေးရွာအုပ်ချုပ်ရေးမှူးနှင့်ရပ်မိရပ်ဖများသို့ ပြောကြားခဲ့ပါသည်။ ပထမအကြိမ် မိတ်ဆက်အစည်းအဝေးတွင် အစည်းအဝေးတိုင်းတွင် အမျိုးသမီးများ အချိုးညီစွာ တက်ရောက်ရန် ပြောကြားခဲ့ပါသည်။ အစည်းအဝေးတိုင်းတွင်လည်း အမျိုးသမီးများမှ ပြောကြားလိုသော အချက်များကို လွတ်လပ် ပွင့်လင်းစွာ ပြောဆိုခွင့်ရှိကြောင်းကိုလည်း ပြောကြားထားပါသည်။ ကျေးရွာအုပ်စုအဆင့်တွင် နှစ်စဉ်ပြုလုပ်သော လုပ်ငန်းများတွင် အမျိုးသမီးများမှ တင်ပြဆောင်းဆိုထားသော လုပ်ငန်းတစ်ခုပါဝင်ရမည် ဖြစ်ကြောင်းကိုလည်း ပြောကြားခဲ့ပါသည်။ လုပ်ငန်းခွဲများ အကော်အထည်ဖော် ဆောင်ရွက်ရာတွင်လည်း လူထုလုပ်အားဖြင့် ဆောင်ရွက်သော လုပ်ငန်းများ ဖြစ်ပါက တူညီသော လုပ်ငန်းအတွက် တူညီသော လုပ်အားခများ ပေးချေရမည်ကိုလည်း ပြောကြားခဲ့ပါသည်။ စီမံကိန်း၏ ကဏ္ဍတိုင်းတွင် အမျိုးသမီးများ အခန်းကဏ္ဍကို ထည့်သွင်းထားပြီး အမျိုးသား/ အမျိုးသမီး ခွဲခြားမှုများ မရှိစေရန် ရည်ရွယ်ထားသည်ကို ရှင်းလင်းပြောကြားမှုများ ပြုလုပ်ခဲ့ပါသည်။

အမျိုးသမီးများ၏ ဦးဆောင်နိုင်မှု နှင့် စီမံခန့်ခွဲမှု စွမ်းရည်များ တိုးတက်လာစေရန် အတွက် ကော်မတီများထဲတွင် အမျိုးသမီးများ (၅၀%) ပါဝင်ရမည်ဖြစ်ပါသည်။ ဆပ်ကော်မတီ တစ်ခုတိုင်းတွင်လည်း အနည်းဆုံး အမျိုးသမီး တစ်ဦးပါဝင်ရမည်ဖြစ်ပါသည်။ ကော်မတီထဲတွင် ပါဝင်သော အမျိုးသမီးများသည် တင်ပြဆွေးနွေးမှုများ ပြုလုပ်ခြင်း၊ ဆုံးဖြတ်ချက်များချခြင်း စသည်တို့ကို ပြုလုပ်ရမည်ဖြစ်ပါသည်။ အမျိုးသားများမှလည်း ပံ့ပိုးကူညီပေးရမည်ဖြစ်သည်။

ဒုတိယအကြိမ်အစည်းအဝေးတွင် အမျိုးသမီးများသည် မိမိတို့၏ လိုအပ်ချက် အခက်အခဲများကို လွတ်လပ်စွာဆွေးနွေးနိုင်ရန်အတွက် အမျိုးသမီးသီးသန့် အုပ်စုများဖွဲ့၍ အခက်အခဲများ ဖော်ထုတ်ခြင်းလုပ်ငန်းကိုလည်း လုပ်ကိုင်ခဲ့ပါသည်။



၂။ ကျေးရွာမိတ်ဆက် အစည်းအဝေးတွင်အမျိုးသမီး ကဏ္ဍအတွက် စောင့်ကြည့်စစ်ဆေးရမည့်အချက်များ

မေးမြန်းသည့်ရက်။

ရက်စွဲ -၁၄.၂.၂၀၁၇

စဉ်	အကြောင်းအရာ	တွေ့ရှိချက်		မှတ်ချက်
		✓	X	
၁	အစည်းအဝေးတက်ရောက်လူသူများအား ကျား၊မ ရေးရာ အခြေခံသဘောတရားများကို ရှင်းလင်းဆွေးနွေးခဲ့ပါသလား။	✓		
၂	စီမံကိန်းတွင် ပါဝင်သော ကျား၊မရေးရာ အကောင်အထည်ဖော်ရေး လိုအပ်ချက် (၅)ချက်ကို ရှင်းလင်းပြခဲ့ပါသလား။	✓		
၃	အစည်းအဝေးများခေါ်ယူရာတွင်အမျိုးသား/သမီးများအချိုးညီစွာတက်ရောက်နိုင်ရေးအတွက် အသိပေးတိုက်တွန်း စည်းရုံးခဲ့တာမျိုး ရှိပါသလား။	✓		
၄	အမျိုးသမီးများ၏ စကားသံများ၊ ပြောဆိုနိုင်ခွင့်များ ပိုမိုထွက်ပေါ်လာအောင် ဖန်တီးပေးခဲ့ပါသလား။	✓		
၅	ဆပ်ကော်မတီဖွဲ့များဖွဲ့စည်းရာတွင်အမျိုးသမီးများနှင့်ပါဝင်ဖွဲ့စည်းရေး၊ပူးပေါင်းပါဝင်ရေး၊ဦးဆောင်နိုင်ရေးအတွက်တွန်းအားပေးကူညီဆောင်ရွက်ခဲ့ပါသလား။	✓		
၆	အစည်းအဝေးကို အမျိုးသား/သမီးများ အလွယ်တကူပါဝင်တက်ရောက်နိုင်သော အချိန်နှင့်နေရာများကိုရွေးချယ်ခြင်း၊ထည့်သွင်းစဉ်းစားဆောင်ရွက်ခြင်းများတို့ကိုလုပ်ဆောင်ခဲ့ပါသလား။	✓		
၇	လူနည်းစု/ဆင်းရဲ/နွမ်းပါး/ထိခိုက်လွယ်သောအုပ်စုများကို အစည်းအဝေးမစတင်မှီ အချိန်များက ရှာဖွေဖော်ထုတ်ခဲ့တာမျိုးများ ရှိပါသလား။	✓		
၈	လူနည်းစု/ဆင်းရဲ/နွမ်းပါး/ထိခိုက်လွယ်သော အမျိုးသား/သမီးများထဲမှ အချို့ကို အစည်းအဝေးတက်ရောက်နိုင်အောင် ဖိတ်ကြားဆောင်ရွက်မှုမျိုး ရှိခဲ့ပါသလား။	✓		
၉	လူနည်းစု/ဆင်းရဲ/နွမ်းပါး/ထိခိုက်လွယ်သောအမျိုးသား/သမီးများနှင့် ကြုံတွေ့နေရသောအခတ် အခဲများကို သင်ဆွေးနွေး မေးမြန်းခဲ့တာမျိုး ရှိပါသလား။	✓		
၁၀	အမျိုးသမီးများ ပြောဆိုတင်ပြနိုင်အောင် အချိန်ပေးရန်၊ ကြိုတင်စီစဉ်ဆောင်ရွက်မှုမျိုးများ ဆောင်ရွက်ခဲ့တာများ ရှိပါသလား။	✓		
၁၁	စီမံကိန်းလုပ်ငန်းခွဲများရှာဖွေဖော်ထုတ်ရာတွင်အမျိုးသား/သမီးများသီးခြားဆွေးနွေး	✓		



	ဖက်ထုတ် ဆောင်ရွက်ခဲ့တာမျိုး ရှိပါသလား။			
၁၂	ကျေးရွာစီမံကိန်း အထောက်အကူပြုကော်မတီများဖွဲ့စည်းရာတွင် အမျိုးသမီး၊ အမျိုးသား အချိုးညီမျှစွာ (၅၀ : ၅၀) ဖွဲ့စည်းနိုင်ခဲ့ပါသလား။ မဖွဲ့စည်းနိုင်ခဲ့ပါက မှတ်ချက်တွင် ရှင်းလင်းပါ။	√		
၁၃	ဆပ်ကော်မတီများတွင် အနည်းဆုံး အမျိုးသမီးအဖွဲ့ဝင် တစ်ဦးနှုန်းဖြင့် ပါဝင်ဖွဲ့စည်းနိုင်ခဲ့ပါသလား။ မဖွဲ့စည်းနိုင်ခဲ့ပါက မှတ်ချက်တွင် ရှင်းလင်းပါ။	√		
၁၄	ကျေးရွာ/ကျေးရွာအုပ်စု ဖွံ့ဖြိုးရေးစီမံချက် များတွင် အမျိုးသမီးများ ရွေးချယ်ဆုံးဖြတ်သည့်လုပ်ငန်းစီမံချက် အနည်းဆုံးတစ်ခုပါဝင်နိုင်ရေးအတွက် စည်းရုံး ဆွေးနွေးမှုများ ပြုလုပ်ဆောင်ရွက်ခဲ့ပါသလား။	√		
၁၅	တက်ရောက်လာသူများအား အမျိုးသမီးများ၏ လိုအပ်ချက်များကို ဖြည့်ဆည်းပေးနိုင်ရန် အမျိုးသမီးများရွေးချယ်လိုက်သော ဦးစားပေးရွေးချယ်မှုများကို ထောက်ပံ့ပေးသွားမည်ဖြစ်ကြောင်း အသိပေးပြောကြားခဲ့ပါသလား။	√		
၁၆	ရွေးချယ်လိုက်သော စီမံကိန်းလုပ်ငန်းခွဲများသည် ဒေသတွင်းမှာရှိသော လူနည်းစု/ဆင်းရဲ/နွမ်းပါး/ထိခိုက်လွယ် အုပ်စုများအပေါ် မည်သို့အကျိုးပြုနိုင်မည်ဖြစ်ကြောင်း ရှင်းလင်းပြောကြားခြင်း၊ မှတ်တမ်းတင်ခြင်းများတို့ကို ဆောင်ရွက်ခဲ့ပါသလား။	√		
၁၇	ကျေးရွာအုပ်စုအဆင့် အစည်းအဝေးပြုလုပ်ရာတွင် အုပ်စု စီ/ထောက်ကော်မတီဝင်များကို ကျား၊မ ရေးရာလိုအပ်ချက်များ အကြောင်းကိုရှင်းလင်းပြောကြားခဲ့ပါသလား။	√		
၁၈	ကျေးရွာအုပ်စုအဆင့် အစည်းအဝေးပြုလုပ်ရာတွင် အုပ်စု စီ/ထောက်ကော်မတီဝင်များအားလုံး တက်ရောက်နိုင်မှု ရှိ/မရှိ စစ်ဆေးခဲ့ပါသလား။ မတက်ရောက်နိုင်ခဲ့ပါက မှတ်ချက်တွင် ရှင်းလင်းပါ။	√		



၇။ ကော်မတီဝင်များရွေးချယ်ခြင်းနှင့်ကျေးရွာဖွံ့ဖြိုးရေးအစီအစဉ်ဆောင်ရွက်မှုမှတ်တမ်းခါတ်ပုံများ



အမျိုးသမီးအုပ်စု၏ မှတ်တမ်းခါတ်ပုံ



ကော်မတီဝင်များ၏ မှတ်တမ်းဓါတ်ပုံ



စေတနာ့ဝန်ထမ်းများ ရွေးချယ်ခြင်းမှတ်တမ်းဓါတ်ပုံ



လုပ်ငန်းခွဲ၏မပြုလုပ်မီ မှတ်တမ်းဓာတ်ပုံ



လုပ်ငန်းခွဲ၏မပြုလုပ်မီမှတ်တမ်းဓာတ်ပုံ



၈။ ကော်မတီဝင်များစာရင်း

စဉ်	အမည်	လိင်	ရာထူး
၁	ဦးမြင့်ဦး	ကျား	ကျေးရွာစီမံကိန်းအထောက်အကူပြုကော်မတီ၊ ခေါင်းဆောင်
၂	ဒေါ်ယဉ်ယဉ်အေး	မ	ကျေးရွာစီမံကိန်းအထောက်အကူပြုကော်မတီ၊ ခေါင်းဆောင်
၃	ဦးညိုဦး	ကျား	ဝယ်ယူရေးဆပ်ကော်မတီ၊ ခေါင်းဆောင်
၄	ဒေါ်အိမြတ်မွန်	မ	ဝယ်ယူရေးဆပ်ကော်မတီ၊ အဖွဲ့ဝင်
၅	ဒေါ်အေးအေးမြင့်	မ	ဝယ်ယူရေးဆပ်ကော်မတီ၊ အဖွဲ့ဝင်
၆	ဦးကြည်လှိုင်	ကျား	စောင့်ကြည့်ကြီးကြပ်ရေးဆပ်ကော်မတီ၊ ခေါင်းဆောင်
၇	ဒေါ်စိစိနိုင်	မ	စောင့်ကြည့်ကြီးကြပ်ရေးဆပ်ကော်မတီ၊ အဖွဲ့ဝင်
၈	ဦးလှငြိမ်း	ကျား	လုပ်ငန်းလည်ပတ်ရေး နှင့် ပြုပြင်ထိန်းသိမ်းရေးဆပ်ကော်မတီ၊ ခေါင်းဆောင်
၉	ဒေါ်ငွေ	မ	လုပ်ငန်းလည်ပတ်ရေး နှင့် ပြုပြင်ထိန်းသိမ်းရေးဆပ်ကော်မတီ၊ အဖွဲ့ဝင်
၁၀	ဦးသန်းဦး	ကျား	ဝေဖန်အကြံပြုတိုင်ကြားချက်ဖြေရှင်းရေးအဖွဲ့
၁၁	ဒေါ်ချင်းခိုင်	မ	ဝေဖန်အကြံပြုတိုင်ကြားချက်ဖြေရှင်းရေးအဖွဲ့
၁၂	ဦးတင်ရှိန်	ကျား	စေတနာ့ဝန်ထမ်း
၁၃	ဒေါ်တင်မိုး	မ	စေတနာ့ဝန်ထမ်း
၁၄	ဦးတင်ဆွေဦး	ကျား	ငွေစာရင်းကိုင်

စုစုပေါင်း။ (၁၄) ယောက် ကျား-၇ယောက် + မ- ၇ယောက်

ကျေးရွာအုပ်စုစီမံကိန်းအထောက်အကူပြုကော်မတီ

၁။ ဦးမြင့်ဦး ကျေးရွာအုပ်စုစီမံကိန်းအထောက်အကူပြုကော်မတီ၊ ဥက္ကဋ္ဌ
 ၂။ ဒေါ်ယဉ်ယဉ်အေး ဘဏ္ဍာရေးဆပ်ကော်မတီ၊ အဖွဲ့ဝင်

မှတ်တမ်းတင်သူ
 အမည်။ ဦးသက်ကိုလင်း

ရာထူး။ လူထုစည်းရုံးရေးမှူး

ရက်စွဲ။ ၁၄.၂.၂၀၁၇



၉။ ပုံစံ ၈-၁။ ကျေးရွာအချက်အလက်

ပုံစံ - ၈ - ၁ ကျေးရွာအခြေခံအချက်အလက်များ (Form PC 1)

လမ်းညွှန်ချက်။ ကျေးရွာတစ်ရွာသို့ ပထမဆုံးပိတ်ဆက်ခရီး သွားရောက်သောအခါ လူထုစည်းရုံးရေးမှူးသည် ကျေးရွာ ခေါင်းဆောင်များအား ကျေးရွာအချက်အလက်များကို မေတ္တာရပ်ခံ၍ တောင်းခံရသည်။ ဤအချက်အလက်များကို စီမံကိန်း ပိတ်ဆက်အစည်းဝေးမတိုင်မီတောင်းခံရမည်။ စီမံကိန်းပိတ်ဆက်အစည်းဝေးတွင် လူထုစည်းရုံးရေးမှူးသည် ဤအချက်အလက် များအား စစ်ဆေးပြီး မှန်ကန်အောင်ပြုလုပ်ရမည်။ ပြီးနောက်တွင် လူထုစည်းရုံးရေးမှူးမှ သတင်းအချက်အလက်ထဲသို့ Tablets မှ တဆင့် ဖြည့်သွင်းရမည်။

ကျေးရွာခေါင်းဆောင် အမည် ဦးကျော်ဦး	ကျေးရွာခေါင်းဆောင်၏ ဖုန်းနံပါတ် ၀၄ ၇၅၃ ၄၄၄ ၃၃၀	လူထုစည်းရုံးရေးမှူး၏ အမည် ဦးသက်ကျွန်း
ပြည်နယ်/တိုင်းဒေသကြီး ရန်ကင်းမြို့နယ် ၊ ကျောက်တန်း၊ ကျေးရွာအုပ်စု မရမ်းစာ ၊ ကျေးရွာ မရမ်းစာ ။		

က။ လူဦးရေ

လူမျိုးစု	အိမ်ထောင်စုအရေအတွက်	ကိုးကွယ်သည့်ဘာသာ	အိမ်ထောင်စုအရေအတွက်
လူမျိုးစု (၁) ဗမာ	၂၀၈	ဘာသာ (၁) ဗုဒ္ဓ	၂၀၈
လူမျိုးစု (၂) -----		ဘာသာ (၂) -----	
လူမျိုးစု (၃) -----		ဘာသာ (၃) -----	
လူမျိုးစုရော -----		ဘာသာရော -----	
အခြား	အရေအတွက်		
မသန်စွမ်းသူများ			
သက်ကြီးရွယ်အိုများ (၆၅ နှစ် နှင့် အထက်)	၁၅		
စစ်ဘေးရှောင်			

	အမျိုးသား (အရေအတွက်)	အမျိုးသမီး (အရေအတွက်)
လူဦးရေ	၃၄၉	၄၂၈
လူမျိုးစု (၁) ဗမာ	၃၄၉	၄၂၈
လူမျိုးစု (၂) -----		
လူမျိုးစု (၃) -----		
အခြား		
အိမ်ထောင်ဦးစီး	၂၀၀	၇

(ခ) အခြေခံအောက်အဖွဲ့ အသုံးအဆောင်များ

စာသင်ကျောင်း	အမှတ် ခြံပေါ်	ကျန်းမာရေး	အမှတ် ခြံပေါ်	ဘာသာရေး အဆောက် အအုံများ	အမှတ် ခြံပေါ်



အထက်တန်းကျောင်း	<input type="checkbox"/>	ဆေးရုံ	<input type="checkbox"/>	စေတီ	<input checked="" type="checkbox"/>
အလယ်တန်းကျောင်း	<input checked="" type="checkbox"/>	ကျန်းမာရေးဌာန	<input type="checkbox"/>	ဘုန်းကြီးကျောင်း	<input checked="" type="checkbox"/>
မူလတန်းကျောင်း	<input type="checkbox"/>	ကျန်းမာရေးဌာနခွဲ	<input type="checkbox"/>	ဟိန္ဒူဘုရားကျောင်း	<input type="checkbox"/>
မူကြိုကျောင်း	<input type="checkbox"/>	ဆေးပေးခန်း	<input checked="" type="checkbox"/>	ခရစ်ယာန်ကျောင်း	<input type="checkbox"/>
အခြား	<input type="checkbox"/>	အခြား	<input type="checkbox"/>	ဗလီ	<input type="checkbox"/>
				အခြား	<input type="checkbox"/>
မှတ်ချက်		မှတ်ချက်		မှတ်ချက်	

(ဂ) ကျွမ်းကျင်သူများမှတ်တမ်း (ကျေးရွာတွင်နေထိုင်သော သို့မဟုတ် တခြားရွာမှလာရောက်သော ကျွမ်းကျင်သူများ)

(၁) စာသင်ကျောင်း			(၂) ကျန်းမာရေး			(၃) လက်မှုပညာရှင်		
	ရွာတွင်နေထိုင်သူ	အခြားရွာမှလာသူ		ရွာတွင်နေထိုင်သူ	အခြားရွာမှလာသူ		ရွာတွင်နေထိုင်သူ	အခြားရွာမှလာသူ
မူလတန်းပြဆရာ/မ	<input checked="" type="checkbox"/>	<input checked="" type="checkbox"/>	ဆရာဝန်	<input type="checkbox"/>	<input type="checkbox"/>	လက်သမား	<input checked="" type="checkbox"/>	<input type="checkbox"/>
အထက်တန်းပြဆရာ/မ	<input type="checkbox"/>	<input type="checkbox"/>	လက်ထောက်ကျန်းမာရေးမှူး	<input type="checkbox"/>	<input type="checkbox"/>	ပန်းရံ	<input checked="" type="checkbox"/>	<input type="checkbox"/>
အလယ်တန်းပြဆရာ/မ	<input checked="" type="checkbox"/>	<input checked="" type="checkbox"/>	အမျိုးသမီးကျန်းမာရေးဆရာမ	<input type="checkbox"/>	<input checked="" type="checkbox"/>	လျှပ်စစ်ကျွမ်းကျင်မီးသမား	<input checked="" type="checkbox"/>	<input type="checkbox"/>
မူကြိုဆရာ/မ	<input type="checkbox"/>	<input type="checkbox"/>	သားဖွားဆရာမ	<input type="checkbox"/>	<input checked="" type="checkbox"/>	ရေပိုက်သွယ်သူ	<input type="checkbox"/>	<input type="checkbox"/>
အခြား	<input type="checkbox"/>	<input type="checkbox"/>	ပြည်သူ့ကျန်းမာရေးလုပ်သား	<input type="checkbox"/>	<input type="checkbox"/>	စက်ပြင်ဆရာ	<input type="checkbox"/>	<input type="checkbox"/>
မှတ်ချက်			မှတ်ချက်			မှတ်ချက်		

(ဃ) ကျေးရွာသို့ ရောက်ရှိနိုင်သည့် လမ်းအခြေအနေ / ကျေးရွာတစ်ရွာသည် ၎င်း၏ ကျေးရွာအုပ်စုနှင့် ဆက်သွယ်ထားသော လမ်းအခြေအနေ (အောက်ပါတို့ကိုပိုင်းပါ)

ကျောက်ကြမ်းလမ်း ကတ္တရာလမ်း ကွန်ကရစ်လမ်း မော်တော်ဆိုင်ကယ်လမ်း
 ကျောက်ခင်းလမ်း မြေသားလမ်း လူသွားလမ်း အခြား _____

(င) ကျေးရွာဖွံ့ဖြိုးမှုစီမံချက်

(၁) လူထုပဟိုပြုစီမံကိန်းမစတင်မီ ဤကျေးရွာတွင်ကျေးရွာဖွံ့ဖြိုးမှု စီမံချက်ရှိခဲ့ပါသလား? ပိုင်းပါ
ရှိပါသည်/မရှိပါ/မသိပါ

(၂) ရှိခဲ့ပါလျှင် ဤစီမံချက်ကို မည်သည့် ခုနှစ်တွင်ပြင်ဆင်ခဲ့ပါသနည်း? နှစ်-----/မသိပါ

(၃) ဤစီမံချက်ကို မြို့နယ်မှအတည်ပြုခဲ့ပါသလား? ပြုခဲ့ပါသည်/မပြုခဲ့ပါ /မသိပါ

(စ) ခရီးအကွာအဝေး

(၁) ဤကျေးရွာ၏ပဟိုမှ ၎င်းကျေးရွာအုပ်စု၏ပဟိုအထိ ခရီးမိုင်မည်မျှကွာဝေးသနည်း? မိုင်-----/မသိပါ

(၂) ဤကျေးရွာမှ ၎င်းကျေးရွာအုပ်စုပဟိုအထိ သွားလာရာတွင်ကြာမြင့်သည့်အချိန်။

ခြောက်သွေ့ရာသီတွင်ကြာချိန်----- ထော်လာဂျီ/မော်တော်ဆိုင်ကယ်/ခြေလျင်/လား/မော်တော်ဘုတ်/
 အခြား -----

မိုးရာသီတွင်ကြာချိန်----- ထော်လာဂျီ/မော်တော်ဆိုင်ကယ်/ခြေလျင်/လား/မော်တော်ဘုတ်/
 အခြား -----



(ဆ) ပတ်ဝန်းကျင်ဆိုင်ရာ သဘာဝဘေးအန္တရာယ်

ဤကျေးရွာတွင် ရေကြီးခြင်းကဲ့သို့ သဘာဝဘေးအန္တရာယ်ကျရောက်ဖူးခြင်း ရှိပါသလား။

မရှိပါ ရှိပါသည် ရှိလျှင်ဖော်ပြပါ ----- နာဂစ်မုန်တိုင်း

(ဇ) ကျေးရွာတွင် ဖွဲ့စည်းထားသော အဖွဲ့အစည်းများ

လူထုပဟိုပြုစီမံကိန်းမတိုင်မီ ဤကျေးရွာတွင် ကျေးရွာဖွံ့ဖြိုးရေးအတွက် အစိုးရ (သို့) ရွာသားများကိုယ်တိုင်(သို့) စီမံကိန်းတစ်ခုခုမှ ဖွဲ့စည်းထားသည့် အဖွဲ့အစည်းများရှိပါသလား။

(၁) အုပ်ချုပ်ရေး

(၂) ရွာပိတက (၃) သာရေး နာရေး (၄) ကာသရေး (၅) နာရေး ကူညီမှု

(ဈ) အထွေထွေအုပ်ချုပ်ရေး ဦးစီးဌာန (GAD) မှ မှတ်တမ်းတင်ထားခြင်း

ဤကျေးရွာသည် အထွေထွေအုပ်ချုပ်ရေး ဦးစီးဌာန (GAD) မှ မှတ်တမ်းတင်ထားမှု ရှိပါသလား။

မရှိပါ ရှိပါသည်

ကျေးရွာခေါင်းဆောင်

အမည် ဦးကျော်ဦး

လက်မှတ် နေ့စွဲ ၁၃.၂.၂၀၁၇

လူထုစည်းရုံးရေးမှူး

အမည် ဦးသက်လွင်

လက်မှတ် နေ့စွဲ ၁၃.၂.၂၀၁၇



၁၁။ ပုံစံ ၈-၃။ ကျေးရွာဖွံ့ဖြိုးရေး ဦးစားပေးအစီအစဉ်

ပုံစံ - ၈-၃ ကျေးရွာဖွံ့ဖြိုးရေး ဦးစားပေးအစီအစဉ် (Form PC 3)

လမ်းညွှန်ချက်၊ အဆင့် (၃) ကျေးရွာမျှော်မှန်းချက်အစဉ်အဝေး ပြီးဆုံးသည့်အခါ ကျေးရွာစီမံကိန်း အထောက်အကူပြုကော်မတီသည် လူထုစည်းရုံးရေးမှူး အကူအညီဖြင့် ဤပုံစံကို ပြည့်စုံအောင် ဖြည့်သွင်းရမည်။

လူထုစည်းရုံးရေးမှူးအမည် / ဝန်ထမ်းအမည် ဦးသာလ် လှိုင်

နေ့စွဲ ၁၇-၂-၂၀၁၇ စက်ဝန်းအား အမှတ်ခြစ်ပါ (✓) စက်ဝန်း (၁) စက်ဝန်း (၂) စက်ဝန်း (၃) စက်ဝန်း (၄)

ပြည်နယ် / တိုင်း ရန်ကင်း မြို့နယ် ကျောက်တိုင် ကျေးရွာအုပ်စု မရမ်းဘေး ကျေးရွာ မရမ်းဘေး

က။ အခက်အခဲအတားအဆီးများအား ဆွေးနွေးခြင်း - ယခုလက်ရှိအခြေအနေတွင် ဤကျေးရွာဖွံ့ဖြိုးတိုးတက်ရေးအတွက် အဓိက အခက်အခဲအတားအဆီးများသည် မည်သည်များဖြစ်ပါသနည်း။ (အမျိုးသား/သမီး အနည်းဆုံးအခက်အခဲ (၅) ခုစီဖော်ပြပါ။

အမျိုးသားအဖွဲ့မှ တင်ပြသော အခက်အခဲအတားအဆီးများ		အမျိုးသမီးအဖွဲ့မှ တင်ပြသော အခက်အခဲအတားအဆီးများ	
၁	လျှပ်စစ်ဖိုး အခက်အခဲ ✓	၁	သွားစားရေး အခက်အခဲ ✓
၂	ဆေးစားခန်း မရှိ အခက်အခဲ ✓	၂	ဝင်ငွေ ပိုင်းပိုင်း အခက်အခဲ ✓
၃	သွားလာရေး အခက်အခဲ ✓	၃	လျှပ်စစ်ဖိုး မရှိခြင်း အခက်အခဲ ✓
၄	ဝင်ငွေ နည်းပါး အခက်အခဲ ✓	၄	သောက်သုံးရေ မရခြင်း အခက်အခဲ ✓
၅	ဆောက်လုပ်ရေး အခက်အခဲ ✓	၅	စာမည်တို့ မရှိခြင်း ✓

ခ။ မျှော်မှန်းခြင်း - နောက်လာမည့် (၅) နှစ်အတွင်း ကျေးရွာဖွံ့ဖြိုးရေး မျှော်မှန်းချက်များအား တင်ပြပါ။

အမျိုးသားအဖွဲ့မှ တင်ပြသော မျှော်မှန်းချက်များ		အမျိုးသမီးအဖွဲ့မှ တင်ပြသော မျှော်မှန်းချက်များ	
၁	ရွာတွင်းလမ်းဖွဲ့ ပြုပြင်ခြင်း ✓	၁	ရွာတွင်း လမ်းဖွဲ့ ပြုပြင်ခြင်း ✓
၂	ရေကန်ဖွဲ့စည်းခြင်း ပြုပြင်ခြင်း ✓	၂	ရေကန်ဖွဲ့စည်းခြင်း ပြုပြင်ခြင်း ✓
၃	ဆေးစားခန်း ပြုပြင်ခြင်း ✓	၃	ကွန်ကရစ်လမ်း ဖြေသား လမ်းဖောက်ခြင်း ✓
၄	စာမည်တို့ လိုက်နာဆောင်ရွက်ခြင်း ✓	၄	ကန်ကြားလမ်း ၂ ကွန်ကရစ်ခင်းခြင်း ✓
၅	ကန်ကြားလမ်း ကွန်ကရစ်ခင်းခြင်း ✓	၅	စာမည်တို့ လိုက်နာဆောင်ရွက်ခြင်း ✓

ဂ။ လူထုစီမံကိန်း၏ လာမည့် (၄) နှစ်အတွက် အကျိုးဝင်သော ဦးစားပေးဖွံ့ဖြိုးတိုးတက်မှုလုပ်ငန်းအစီအစဉ်များ အားဖော်ပြပါ။

အဆင့်	ကျေးရွာအတွက် ဦးစားပေးဖွံ့ဖြိုးတိုးတက်မှု လုပ်ငန်းစဉ်များ	အဆိုပြုသူ (အမျိုးသားများ/ အမျိုးသမီးများ/ အမျိုးသား + အမျိုးသမီး)	ခန့်မှန်းကုန်ကျစရိတ်	အကျိုးခံစားခွင့်ရှိသူ ခန့်မှန်းအရေအတွက်
၁။	ရွာတွင်းလမ်းဖွဲ့ ပြုပြင်ခြင်း	က + ဝ	32,550,000	၈၂၂
၂။	ရေကန်ဖွဲ့စည်းခြင်း ပြုပြင်ခြင်း	က + ဝ	17,300,000	၈၂၂
၃။	ဆေးစားခန်း ပြုပြင်ခြင်း	ဝ	3,000,000	၈၂၂
၄။	စာမည်တို့ လိုက်နာဆောင်ရွက်ခြင်း	က + ဝ	8,000,000	၈၂၂
၅။	ကန်ကြားလမ်း ကွန်ကရစ်ခင်းခြင်း	က + ဝ	1,000,000	၈၂၂

၁၁



ဃ။ လူထုစီမံကိန်း၏ လာမည့် (၄) နှစ်အတွက် အကျိုးမဝင်သော ဦးစားပေးဖွံ့ဖြိုးတိုးတတ်မှုလုပ်ငန်း အစီစဉ်များအားဖော်ပြပါ။

အဆင့်	ကျေးရွာအတွက် ဦးစားပေးဖွံ့ဖြိုးတိုးတတ်မှု လုပ်ငန်းစဉ်များ	အဆိုပြုသူ (အမျိုးသားများ/ အမျိုးသမီးများ/ အမျိုးသား + အမျိုးသမီး)	အခန်းဇယား
၁။	အလွတ်လှိုင်မြို့နယ် ရန်	က + ၁၁	* * *
၂။	ခိုင်လင်းစီးလင်းရွေး	က + ၁၁	
၃။	ခိုင်လင်းရွေးကင်ကျေးရွေး	က + ၁၁	

ခေါင်းဆောင်၊ ကျေးရွာစီမံကိန်းအထောက်အကူပြုကော်မတီမှ အတည်ပြုသည်။

အမည် ဦးမြင့်စိုး ----- လက်မှတ်  ----- နေ့စွဲ ၁၆.၂.၂၀၁၇

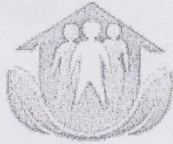

လူထုဗဟိုပြုစီမံကိန်း

ကျေးရွာအစည်းအဝေးမှတ်တမ်း

ကျေးရွာ	မရမ်းကေးကျေးရွာ
ကျေးရွာအုပ်စု	မရမ်းကေးကျေးရွာအုပ်စု
အစည်းအဝေးပြုလုပ်သည့်နေရာ	မရမ်းကေးရွာ ဘုန်းကြီးကျောင်း
အစည်းအဝေးပြုလုပ်သည့်နေ့ရက်	၂၃. ၂. ၂၀၂၇
အစည်းအဝေးပြုလုပ်အသည့်အကြောင်းအရာ	ပထမအကြိမ် စီမံကိန်း မိတ်ဆက် အစည်းအဝေး

အစည်းအဝေးတက်ရောက်သူဦးရေ။
ရည်ရွယ်ချက်။ ဆွေးနွေးချက်၊ ဆုံးဖြတ်ချက်၊ သဘောတူညီချက်၊ မှတ်တမ်းတင်သူပါဝင်ရမည်။

ကျား (၈၀) ဦး ၊ မ (၅၆) ဦး = (၁၃၆) ဦး

ရည်ရွယ်ချက်။

။ လူထုဗဟိုပြုစီမံကိန်း မိတ်ဆက် ၊ စီမံကိန်း၏ လှုပ်ငန်းခွင်များ အကောင်အထည်ဖော် ဖြစ် ဖြောက်လာစေရန် ကျေးရွာလူထုကို ပေါင်း ပါဝင်လာစေရန် စိတ်ဝင်စားစေရန်။

ဆွေးနွေး ချက်။
ဆုံးဖြတ်ချက်။

။ ကျေးရွာ၏ ရပ်ပိရစ်ဖ တစ်ဦး မှ ရွာလူထု အား ကျွန်ုပ်တို့ စီမံကိန်း၏ လှုပ်ငန်း ဝင် ဝင် ရွာလူထုမှ အစည်းအဝေး ပါဝင်ရောက် မှသာ အကျိုးဖြစ် မည်ဖြစ်ကြောင်း အနည်းငယ် ရှင်းပြခဲ့ပါသည်။ ထို့နောက် လူထုစည်းစုချေးမြန်း ဦးစွာကိုလည်း မှ စီမံကိန်း မိတ်ဆက် များ ကို ရှင်း ပြခဲ့ပါသည်။ စီမံကိန်း ဝင်ဝင် အပိုင်း (၆) ပိုင်း ၊ အစဉ် (၁၄) ဆင့် ကို လည်း ရှင်း ပြခဲ့ပါသည်။ ။ ရှင်းပြသည့် အပိုင်း များ နှင့် ပတ်သက်၍ နားလည် မြင်မိမှု မေး၍ ဆွေးနွေးရာ အား လုံးကနားလည် ကြ သဖြင့် ဆက်လက်၍ ဆွေးနွေး ခဲ့ပါသည်။ ထို့နောက် အဓိကတာဝန်ရှိသူများ နှင့် ၎င်းတို့



ဆွေးနွေးချက်။
ဆုံးဖြတ်ချက်

။ ဧဝံ အဓိကတာဝန်များကို ရှင်းပြခဲ့ပါသည်။
ထို့နောက် အခွင့်အရေး တက် ရောက်ရန်
ဧကလူထုကို ဖိတ်ကြားရန်အတွက် ဈေးရွာ
စေတနာ့ဝန်ထမ်းများထား၍ ရမည်ဟု ရှင်းပြ
၍ ရွာတွင် စေတနာ့ဝန်ထမ်းများရွေးချယ်ခဲ့
သည်။ ထိုသို့ ရွေးချယ်ရာတွင် ပုဇွန်လမ်း ဖြစ်သော
မူရီစေတနာ့ဝန်ထမ်း ဖြစ်၍ ရွေးချယ် မည်ဖြစ်ကြောင်း
ရှင်းပြခဲ့ပါသည်။ ထိုသို့ ရွေးချယ်ရာတွင် အမျိုး
သားတက်မှ အဆိုပါအဖွဲ့ဝင် အမျိုးသမီး တက်မှ
အဆိုပါအဖွဲ့ဝင် အဖွဲ့ဝင် မှ အဖွဲ့ဝင် အဖွဲ့ဝင် အဖွဲ့ဝင်
ရရှိသူ ဦးတင်ရှိန် နှင့် ဒေါ်တင်မိုး အား ရွေးချယ်
ခဲ့ပါသည်။ ထိုရွေးချယ်မှုအပေါ် ဧကလူထုမှ
သဘောတူ နားကပ်သဖြင့် အခွင့်အရေးကို
ရရှိသဖြင့် ဖြစ်ပါသည်။

မြတ်တမ်းတင်သူ

ဦးဘက်ကိုလင်း
ဧကလူထုဆုံးရှုံးရေးအဖွဲ့



လူထုပဟိုပြုစီမံကိန်း

ကျေးရွာအစည်းအဝေးမှတ်တမ်း

ကျေးရွာ မရမ်း၊ ဘေးကျေးရွာ
 ကျေးရွာအုပ်စု မရမ်း၊ ဘေးကျေးရွာအုပ်စု
 အစည်းအဝေးပြုလုပ်သည့်နေရာ မရမ်း၊ ဘေးကျေးရွာအုပ်စု၊ ကြီးကျောင်း
 အစည်းအဝေးပြုလုပ်သည့်နေ့ရက် ၂၀၂၂.၀၁.၂၀
 အစည်းအဝေးပြုလုပ်အသည့်အကြောင်းအရာ ကျေးရွာစီမံကိန်း လုပ်ငန်း ခွဲများနှင့်
 ကျေးရွာထောက်ပံ့ရေး များ ထွက်ပေါ်လာစေရန်။
 အစည်းအဝေးတက်ရောက်သူဦးရေ။ ။ ကျား (၄၅) ဦး၊ မ (၇၆) ဦး = ၁၂၂) ဦး
 ရည်ရွယ်ချက်။ ဆွေးနွေးချက်၊ ဆုံးဖြတ်ချက်၊ သဘောတူညီချက်၊ မှတ်တမ်းတင်သူပါဝင်ရမည်။

၇၃၄၅၆၇၈၉ " လူထုပဟိုပြုစီမံကိန်း ဘွဲ့ကျေးရွာလုပ်ငန်း ခွဲများ ချယ်ဖြင့် နှင့် ကော်စတီဝင်များ ဆွေး ချယ်ဖြင့်။ "

ဆွေးနွေးချက် " ကျေးရွာတွင် အုပ်ချုပ်ရေး မြား မှု အဖွဲ့အစည်းကား
 ပြောကြား ခဲ့ပါသည်။ ကျေးရွာမှ အစည်း အဝေး တက် ရောက် သူ များ ကို ဖုဆု
 စည်းရုံး ရေး မြား နှင့် စွယ်စုံထောက် နည်း ပညာ များ တို့ မှ လုပ်ငန်း ခွဲများ အကြောင်း
 ကို လည်း သဘောတူ မတူ မေး မြား ခဲ့ ပါသည်။ လုပ်ငန်း ခွဲများ ကို လည်း မေး မြား
 ဖြင့် ဆွေး ချယ် ခဲ့ ပါသည်။ လုပ်ငန်း ခွဲများ မှ ကျေးရွာ တွင် လမ်း စင်း မြင်း နှင့်
 ရေကန် ခြံ စည်း ရိုး ခတ် ခြင်း တို့ တွင် လုပ်ငန်း ခွဲများ ပေါ်ထွက် လာ ခဲ့ ပါ သည်။
 ကျေးရွာ တွင် စီမံ ကိန်း အထောက်အကူ ပြု ကော် မတီ တွင် ဆွေး ချယ် ရာ တွင်
 အမျိုးသား ၂၀၊ မိန်းမ ၁၀ ချို့ တူ စွာ ဆွေး ချယ် ခဲ့ ပါ သည်။ ကျေးရွာ စီမံ ကော်
 ကော် ဥက္ကဋ္ဌ ဆွေး ချယ် ရာ တွင် အမျိုးသား ၁၀ ဦး၊ မိန်းမ ၅ ဦး တွင် အမျိုးသား
 ၅ ဦး မှ ဦး ခြင်း ဦး ကို ဆွေး ချယ် ခဲ့ ပါ သည်။ အမျိုးသမီး ၅ ဦး အဆို ပြု ရာ တွင်
 ဒေါ်ပင်စည်ကော ကို ဆွေး ချယ် ခဲ့ ပါ သည်။ ကျေးရွာ ဝေစာ ခြင်း ကို ဆွေး ချယ်

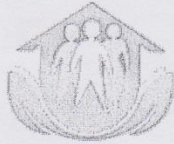

မွေးဖွားချက် " " ဣတွင် ငှားခိုအိမ်ရာတွင် ဦးတင်ဆွေဦး ကမွေးချမ်းပါသည်။ ဝယ်ယူရေး ကော်မတီမွေးချမ်းရာတွင် အမျိုးသား ငှားခို အိမ်ရာတွင် ဦးဦးဦး မွေးချမ်းပါသည်။ အမျိုးသမီး ငှားခို အိမ်ရာတွင် ဒေါ်စိန်စိန်ဖြူ နှင့် ဒေါ်အေးအေးဖြူတို့ မွေးချမ်းပါသည်။ ဆောင်ကြည်ကြီး ဗြဟ္မာရေး ကော်မတီမွေးချမ်းရာတွင် အမျိုးသား ငှားခို အိမ်ရာတွင် ဦးဦးဦး မွေးချမ်းပါသည်။ အမျိုးသမီး ငှားခို အိမ်ရာတွင် ဒေါ်စိန်စိန်ဖြူ မွေးချမ်းပါသည်။ ဣပုဂ္ဂိုလ် ဘဏ္ဍာပတ်တန်ဆိုင်ရာ ရေးတွင် အမျိုးသမီး ငှားခို အိမ်ရာတွင် ဦးလှိုင်မင်း ကိုမွေးချမ်းပါသည်။ အမျိုးသမီး ငှားခို အိမ်ရာတွင် ဒေါ်အေး ကိုမွေးချမ်းပါသည်။ ဝေဖန် အခြေပြုအောင်ကြား ချက် ပြေငြိမ်းရေးတွင် အမျိုးသား ငှားခို မွေးချမ်းရာတွင် ဦးသန်းဦး မွေးချမ်းပါသည်။ အမျိုးသမီး ငှားခို အိမ်ရာတွင် ဒေါ်ချင်းဦး မွေးချမ်းပါသည်။

ဆုံး ပြတ်ချက် သမ္မတတော်ချက် " " ကျေးရွာလူထု၏ သဘောဆန္ဒဖြင့် ပုဂ္ဂိုလ် ဦးနှင့် ကော်မတီ များ ကိုမွေးချမ်းပါသည်။ ကျေးရွာလူထု အား ကော်မတီ များ ကိုခွင့်ဖြင့် မွေးချမ်းပါသည်။ အဆင့် အဝေး ကို ငြိမ်းချမ်း နာမည်တော်ဖြင့် ငြိမ်းချမ်း နာမည်ဖြင့် ချီးမွမ်းပါသည်။

မှတ်တမ်း တင်သူ
 လက်မှတ် -
 အမည် - ဦးသက်ကျော်
 ဂရု - လူထုစွန့်စားရေး



ကျေးရွာဖွံ့ဖြိုးရေးစီမံချက်အရည်အသွေးထိန်းချုပ်မှု (Checklist for VDP)

ထိန်းချုပ်သူ-

ရက်စွဲ-

ရွာ-
မြို့နယ်-

VDP ရက်စွဲ-
ကျေးရွာအုပ်စု-

(၁) VDP စာရွက်စာတမ်းပြီးဆုံးမှုကို စစ်ဆေးပါ။ (OM အရ)

- မျက်နှာဖုံး (အဖုံး)
- မာတိကာ
- ကျေးရွာအခြေခံ Data
- PSA အကျဉ်းချုပ်နှင့် PRA လုပ်ငန်းစဉ်
- အမျိုးသား/အမျိုးသမီးအဖွဲ့များ၏ အခက်အခဲများ
- ကျေးရွာမျှော်မှန်းချက် (ဆွေးနွေးချက်ရလဒ်)
- အမျိုးသား/အမျိုးသမီးအဖွဲ့များသဘောတူထားသည့် နောင်လေးနှစ်အတွက် ဦးစားပေးလုပ်ငန်းများစာရင်း (အခြေခံအဆောက်အအုံ၊ အသက်မွေးမှု၊ ပညာရေး၊ လူမှုရေးထိန်းသိမ်းမှု....)

နောက်ဆက်တွဲများ-

- လူမှုရေးအကဲဖြတ်မှု စာရွက်စာတမ်းခါတ်ပုံနှင့် PRA လုပ်ငန်းစဉ် (ဖြစ်နိုင်လျှင်)၊ မြေပုံများ ပါရမည်။ စည်းစိမ်ပိုင်ဆိုင်မှုအဆင့်၊ venn ပုံ...
- ကျေးရွာစီမံကိန်းရေးဆွဲရေးအစည်းအဝေးမိတ္တူ
- ကျေးရွာ၏အချက်အလက် (PC 1 ပုံစံ)
- ကျေးရွာမျှော်မှန်းချက်

(၂) လူမှုရေးအကဲဖြတ်မှုအရည်အသွေးနှင့် VDP စစ်ဆေးပါ။

- VDP တွင်ပါဝင်သောဦးရေ (အမျိုးသား/အမျိုးသမီး)- |
- လူမှုရေးအကဲဖြတ်မှုအရည်အသွေးနှင့် VDP အတွက် ရက်ပေါင်း-
- PRA ပစ္စည်းများ အသုံးပြုသည့် အရေအတွက်-
- ပါဝင်သောဦးရေနှင့် လုပ်ငန်းများ မှတ်တမ်းတင်ခြင်း (အစည်းအဝေးမှတ်တမ်း၊ အဖွဲ့ခါတ်ပုံ၊ တိုင်းရင်းသားအနည်းစုနှင့် ထိခိုက်လွယ်သော အဖွဲ့များ)
 - အလွန်ကောင်း
 - ကောင်း
 - ညံ့
- လုပ်ငန်းများ မှတ်တမ်းတင်ခြင်းနှင့် အမျိုးသမီးအဖွဲ့အစည်းအဝေး၏ရလဒ် အားခွဲခြားပေးထားသလား။
 - ရှိ
 - မရှိ
- စီမံကိန်းအရေအတွက် (အမျိုးသား/အမျိုးသမီးရွေးချယ်မှုအရေအတွက်)- |
- PRAနှင့်သက်ဆိုင်သောအခြား စီမံကိန်းအရေအတွက် (အမျိုးသား/အမျိုးသမီးရွေးချယ်မှုအရေအတွက်)- |