

ပြည်ထောင်စုသမ္မတ မြန်မာနိုင်ငံတော် အစိုးရ
စိုက်ပျိုးရေး၊ မွေးမြူရေးနှင့်ဆည်မြောင်းဝန်ကြီးဌာန
ကျေးလက်ဒေသဖွံ့ဖြိုးတိုးတက်ရေးဦးစီးဌာန
မြောင်မြို့နယ်



လူထုဗဟိုပြုစီမံကိန်း (ဒုတိယနှစ်စက်ဝန်း)
National Community Driven Development Project
(NCDDP)



ကျေးရွာဖွံ့ဖြိုးရေးအစီအစဉ်
Village Development Plan (VDP)

ပေါက်ချောင်းကျေးရွာ၊ပေါက်ချောင်းကျေးရွာအုပ်စု၊မြောင်မြို့နယ်

၂၂. ၁၂. ၂၀၁၆

မာတိကာ

၁။ မြို့နယ်မြေပုံ

၂။ ကျေးရွာမြေပုံ(တည်နေရာ)

၃။ အုပ်စုတွင်ပါဝင်သောကျေးရွာများစာရင်း

၄။ ကျေးရွာအခြေခံအချက်အလက်များ(ကျေးရွာသမိုင်းကြောင်း)

၅။ လူထုပူးပေါင်းပါဝင်သော လူမှုဆန်းစစ်ခြင်းနှင့် အကဲဖြတ်ခြင်းလုပ်ငန်းစဉ်(PSA/PRA)အကျဉ်းချုပ်ဇယား

၆။ ကျေးရွာဖွံ့ဖြိုးရေးအစီအစဉ်အတွက်အသုံးပြုခဲ့သော PRA tools များနှင့်တစ်ခုချင်းစီအတွက်သုံးသပ်ချက်များ

၇။ ကော်မတီဝင်များရွေးချယ်ခြင်းနှင့်ကျေးရွာဖွံ့ဖြိုးရေးအစီအစဉ်ဆောင်ရွက်မှုမှတ်တမ်းဓါတ်ပုံများ

၈။ ကျေးရွာအချက်အလက်(ပုံစံ-၁)

၉။ စီမံကိန်းစက်ဝန်းအချိန်ဇယား(ပုံစံ-၂)

၁၀။ ကျေးရွာဖွံ့ဖြိုးရေးဦးစားပေးအစီအစဉ်(ပုံစံ-၃)

၁၁။ ကျေးရွာအုပ်စုစီမံကိန်းလုပ်ငန်းခွဲရွေးချယ်ခြင်း(ပုံစံ-၄)

၁၂။ အစည်းအဝေးမှတ်တမ်းများ

၁၃။ ကဏ္ဍအလိုက်ဦးစားပေးဖွံ့ဖြိုးရေးလုပ်ငန်းစဉ်များ

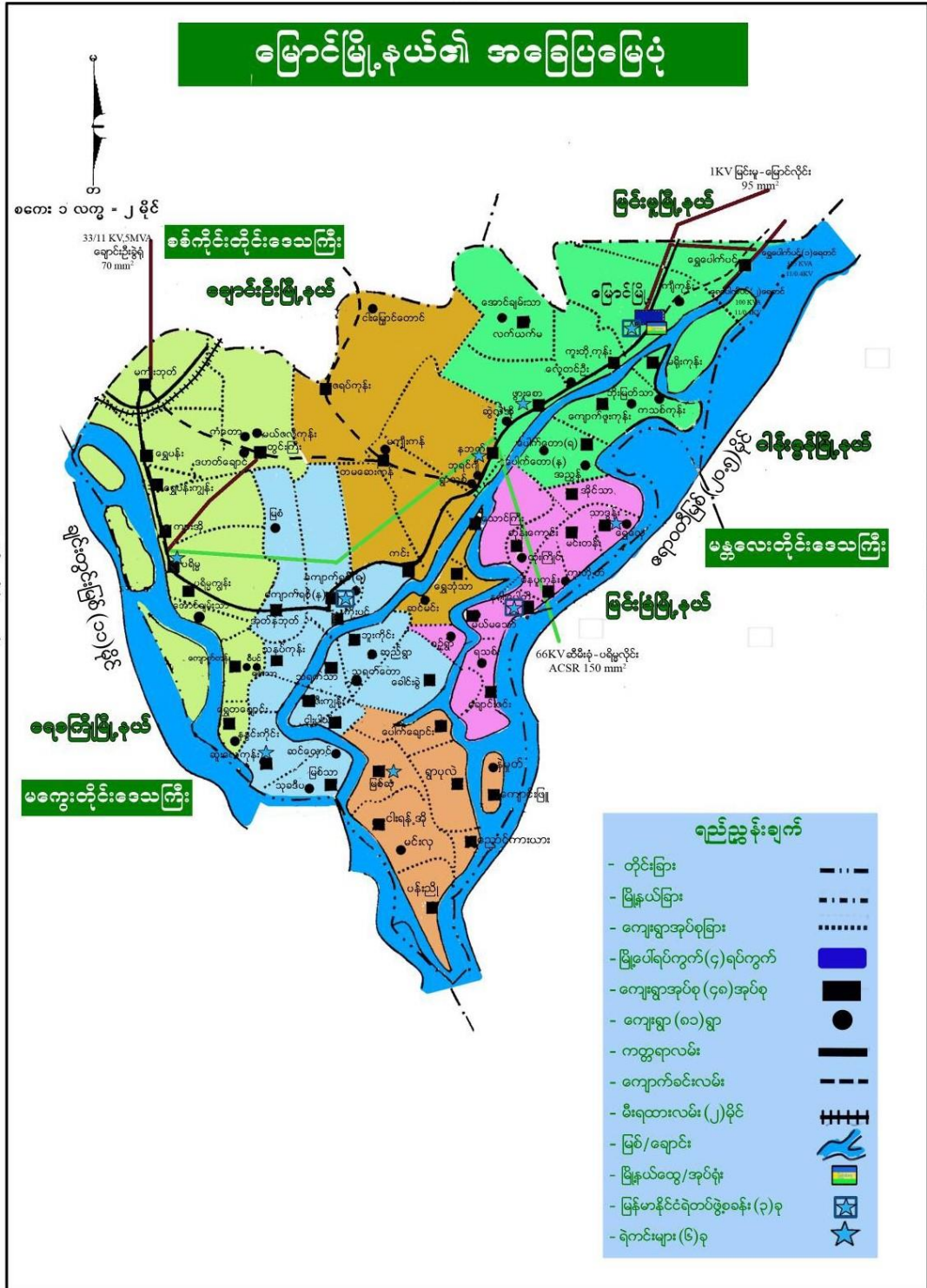

အချို့အလေးချိန်များ

၂။ ကျေးရွာမြေပုံ (တည်နေရာ)

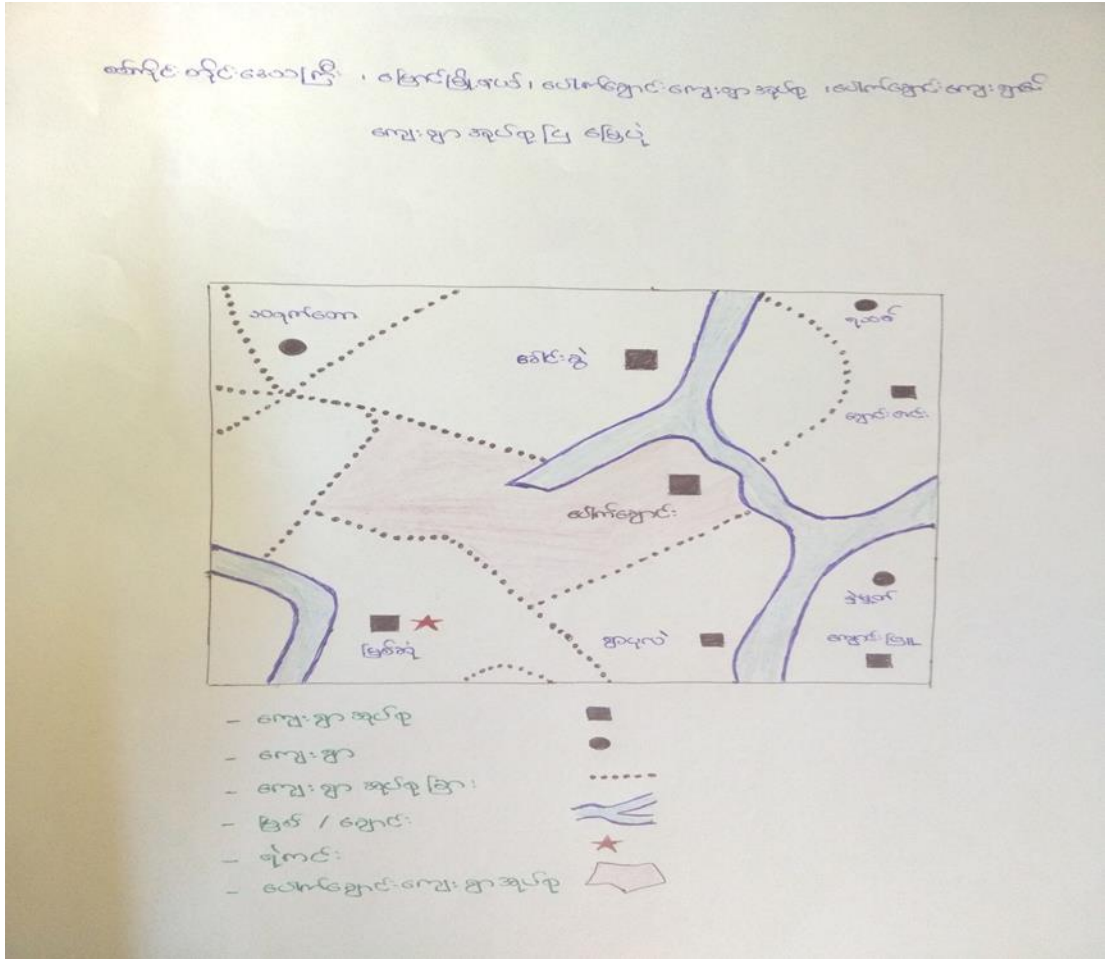

၃။ အုပ်စုတွင် ပါဝင်သော ကျေးရွာစာရင်း

(က)ပေါက်ချောင်းကျေးရွာ

၄။ကျေးရွာအခြေခံအချက်အလက်များ

ပေါက်ချောင်းကျေးရွာကို လွန်ခဲ့သော နှစ်ပေါင်း(၂၀၀)ကျော်ခန့်မှ စတင်၍ ဖွဲ့စည်းခဲ့ပါသည်။မကီစည် သူ မင်းကြီး ဖောင်တော်ဖြင့် တိုင်းခန်းလှည့်လည်ခဲ့ရာ ဧရာဝတီမြစ်နှင့်ချင်းတွင်းမြစ်တို့အကြား ဘီရွာ အရောက်တွင် ဖောင်တော်စောင်းခဲ့သဖြင့် ဘီရွာ ဖောင်စောင်း တော့ ဒီရွာ ပေါက်ချောင်းဟု ပြောင်းလဲ ခေါ်တွင် စေသတည်းဟု သမိုင်းမှတ်တမ်းများအရ သိရှိရပါသည်။

မကီစည်သူမင်းကြီးသည် ပေါက်ချောင်းရွာဦးတွင် ဖောင်တော်ဦး စေတီကိုလည်း တည်ထား ကိုးကွယ်တော်မူခဲ့ပါသည်။ကုန်းဘောင်ခေတ် မင်းတုန်းမင်းတရားကြီး ကိုးကွယ်တော် မူအပ်သော သင်္ဂဏ ဆရာတော်ဘုရားကြီးသည် ၎င်း ပေါက်ချောင်းကျေးရွာတွင် မီးရှူးသန့်စင်ဖွားမြင်တော်မူခဲ့ သည့်အတွက် ရွာသမိုင်း၏ ထူးခြားမှု မှတ်တမ်းတစ်ခုဖြစ်ပါသည်။

ပေါက်ချောင်းရွာသည် မြောင်မြို့မှ (၁၂)မိုင်ခန့်ကွာဝေးပြီး ဧရာဝတီမြစ်နှင့် ချင်းတွင်းမြစ် နှစ်ဖွား အကြားမှာ တည်ရှိပါသည်။လယ်ယာစိုက်ပျိုးရေးလုပ်ငန်းကို အဓိကလုပ်ကိုင်ကြပါသည်။ပင်ငွေမှာ အသင့်အတင့်ကောင်းမွန်မှု ရှိပါသည်။ကျေးရွာချင်းဆက်လမ်း များမှာ အများအားဖြင့် မြေသားလမ်း များဖြစ်ပါသည်။

ဗမာလူမျိုးများ စတင်တည်ထောင်ပြီး ယခုအချိန်ထိ ဗမာလူမျိုးများ နေထိုင်ကြပါသည်။ဘာသာ တရားကိုင်းရှိုင်းပြီး တစ်ဦးကို တစ်ဦး ရိုင်းပင်ကူညီကြပါသည်။

ကျေးရွာတွင်းရှိ စုစုပေါင်းအိမ်ထောင်စု နှင့် လူဦးရေ

အိမ်ထောင်စု	ကျား	မ	စုစုပေါင်း
၂၈၁	၆၆၄	၇၁၁	၁၃၇၅

လူနည်းစုလူမျိုးစုအိမ်ထောင်စု

အမျိုးအစား	အိမ်ထောင်စု	ကျား	မ	စုစုပေါင်း

ထိခိုက်လွယ်အုပ်စု

ထိခိုက်လွယ်အုပ်စု	အိမ်ထောင်စု	ကျား	မ	စုစုပေါင်း
သက်ကြီးရွယ်အို	၈၀	၃၄	၆၆	
အမျိုးသမီးဦးဆောင်	၅၃	-		
မသန်စွမ်း	၅	၂	၃	
မြေယာမဲ့	၁၇			

ကျေးရွာရှိအခြေခံ အဆောက်အအုံများ

ပညာရေး	ခြစ်ပါ	ကျန်းမာရေး	ခြစ်ပါ	ဘာသာရေး	
အထက်တန်းကျောင်း		ဆေးရုံ		ဘုရား/စေတီ	✓
အလယ်တန်းကျောင်း		ကျန်းမာရေးဌာန		ဘုန်းကြီးကျောင်း	✓
မူလတန်းကျောင်း	✓	ကျန်းမာရေးဌာနခွဲ		ဟိန္ဒူဘုရားကျောင်း	
မူကြိုကျောင်း	✓	ဆေးခန်း		ခရစ်ယန်ဘုရားကျောင်း	
အခြား		အခြား		ဗလီ	
မှတ်ချက်		မှတ်ချက်		မှတ်ချက်	

အဓိကစီးပွားရေးလုပ်ငန်းများ

စိုက်ပျိုးရေး	မွေးမြူရေး	အသေးစားစီးပွားရေး	အခြား
စပါး ၁၈၅	ကျွဲ ၂၇	ဆန်စက် ၄	လက်လုပ်လက်စား
ပဲအမျိုးမျိုး ၁၂၇၈	ဝက် ၁၅၀	ချွေလှေ့စက်	ပြောင်းရွှေ့လုပ်သား
နှမ်း	နွား ၁၂၁၈	ဈေးဆိုင် ၈	၁၀၀
ပြောင်းဖူး		မြေပဲခွဲစက်	
		၃	

ကျေးရွာတွင်းအဓိက ပိုင်ဆိုင်မှုများ

ကျေးရွာပိုင်ဆိုင်မှုများ	စိုက်ပျိုးရေး	စားကျက်မြေ	သစ်တောမြေ	သဲ/ကျောက်ရရှိမှု	ရေတွင်း/လက်ရေတွင်း	စက်ရေတွင်း
အရေအတွက်	ဧက ၁၄၆၃	-	-	မရှိ	266	53
ကျေးရွာပိုင်ဆိုင်မှုများ	ဆိုင်ကယ်	ကုန်စုံဆိုင် (အငယ်)	လက်ဖက်ရည်ဆိုင်	ချွေလှေ့	ပဲခွဲစက်	-
အရေအတွက်	၂၁၅	၂	၂		၃	

ကျေးရွာအတွင်းအခြားပိုင်ဆိုင်မှုများ

ကျေးရွာပိုင်ဆိုင်မှုများ	ရေတင်စက်	ထွန်	ထယ်	ကျွဲ	နွား	လှည်း
အရေအတွက်	၁၃၅	၂၃၈	၂၅၃	၂၇	၁၂၁၈	၁၆၉
ကျေးရွာပိုင်ဆိုင်မှုများ	ဝွန်ဒေါင်း	ဆိုင်ကယ်	ကျွမ်းကျင်လုပ်သား	လုပ်သား	လယ်ထွန်စက်	ထော်လာဂျီ
အရေအတွက်	၂၆	၂၁၅	၁၂	၄၄	၁	၁၀

အခြားကျေးရွာရှိအသုံးပြုနိုင်သော အရင်းအမြစ်/အချက်အလက်များ

အရင်းအမြစ်	ဆေးခန်း	မူလတန်းကျောင်း	ဈေး	ကျွမ်းကျင်လုပ်သား	လုပ်သား	မြေတူးစက်	လမ်းကြိုတ်စက်
အရေအတွက်	-	၁	-	၁၂	၄၄	-	-

၅။ လူထုပူပေါင်းပါဝင်သော လူမှုဆန်းစစ်ခြင်းနှင့် အကဲဖြတ်ခြင်းလုပ်ငန်းစဉ်

(PSA/PRA) အကျဉ်းချုပ်

စဉ်	အကြောင်းအရာ	ရက်စွဲ	ဦးတည်အုပ်စု	တက်ရောက်သူ			အဓိက ဆွေးနွေးချက်များ
				ကျား	မ	ပေါင်း	
၁	လူမှုစီးပွားအဆင့်သတ်မှတ်ခြင်း (Wealth Ranking)	၂၀.၁၂.၁၆	ချမ်းသာ၊ အလယ်အလတ်၊ နွမ်းပါး၊ အနွမ်းပါးဆုံး ရပ်မိရပ်ဖ၊ လူငယ်အုပ်စု	၃၆	၃၆	၇၂	ကျေးရွာလူမှုစီးပွား၊ အုပ်စုများခွဲခြားသတ်မှတ်နိုင်ရေးအတွက် အခြေခံစံနှုန်းများသတ်မှတ်ခြင်း ကျေးရွာသားများနှင့်အများသဘောတူသတ်မှတ်ခြင်း
၂	ရာသီခွင်ပြပြက္ခဒိန် (seasonal calendar)	၂၀.၁၂.၁၆	ချမ်းသာ၊ အလယ်အလတ်၊ နွမ်းပါး၊ အနွမ်းပါးဆုံး (အုပ်စု ၁)	၃၅	၃၅	၇၀	ရာသီဥတု၊ စိုက်ပျိုးရေး၊ သီးနှံများ၊ နေ့စားလုပ်ငန်းများ၊ မွေးမြူရေးလုပ်ငန်းများ၊ အစားအစာရရှိမှုများနှင့် ပွဲတော်များ
၃	ကျေးရွာလူမှုရေးပြပုံနှင့်သယံဇာတပြမြေပုံ (social map/ Resource map)	၂၀.၁၂.၁၆	ရပ်မိရပ်ဖများ၊ ချမ်းသာ၊ အလယ်အလတ်၊ နွမ်းပါး၊ အနွမ်းပါးဆုံး (အုပ်စု ၂)	၃၅	၃၆	၇၁	အိမ်များ၊ အခြေခံအဆောက်အအုံများ၊ လမ်းပန်းဆက်သွယ်ရေး၊ လယ်ယာမြေများ၊ မြစ်ချောင်းများ
၄	အဖွဲ့အစည်းချိတ်ဆက်မှု (Venn Diagram)	၂၀.၁၂.၁၆	ချမ်းသာ၊ အလယ်အလတ်၊ နွမ်းပါး၊ အနွမ်းပါးဆုံး ရပ်မိရပ်ဖ၊ လူငယ်အုပ်စု	၃၆	၃၆	၇၂	ကျေးရွာတွင်းရှိ အဖွဲ့အစည်းများမည်သို့သောလုပ်ငန်းများအတွက်မည်သည့်အဖွဲ့များချိတ်ဆက်လုပ်ကိုင်မှု
၅	ပင့်ကူအိမ်ကွန်ယက် (Spider Web)	၂၀.၁၂.၁၆	ချမ်းသာ၊ အလယ်အလတ်၊ နွမ်းပါး၊ အနွမ်းပါးဆုံး ရပ်မိရပ်ဖ၊ လူငယ်အုပ်စု (အမျိုးသား/သမီး)ပေါင်း	၃၅	၃၅	၇၀	အမျိုးသားနှင့်အမျိုးသမီးများတန်းတူအခွင့်အရေးရရှိမှုနှင့်မရရှိသည့်အကြောင်းအရင်းများ

၆	ပိုင်ဆိုင်မှုနှင့် ထိန်းချုပ်မှု	၂၀.၁၂.၁၆	ကျေးရွာလူထု		၄၆	၃၆	၇၂	အမျိုးသားနှင့်အမျိုးသမီးများတန်းတူအခွင့်အရေးရရှိမှုနှင့်မရရှိသည့်အကြောင်းအရင်းများ
၇	အဓိကအခက်အခဲ ပြဿနာများ	၂၀.၁၂.၂၀၁၆	အမျိုးသမီးအုပ်စု			၁၂၄	၁၂၄	ဆွေးနွေးထားသောအခြေခံအဆောက်အဦများနှင့်အသက်မွေးဝမ်းကြောင်းလုပ်ငန်းများ၊ပညာရေး၊ကျန်းမာရေး
	အဓိကအခက်အခဲ ပြဿနာများ	၂၀.၁၂.၂၀၁၆	အမျိုးသားအုပ်စု		၁၀၈		၁၀၈	ဆွေးနွေးထားသောအခြေခံအဆောက်အဦများနှင့်အသက်မွေးဝမ်းကြောင်းလုပ်ငန်းများ၊ပညာရေး၊ကျန်းမာရေး
	ကျေးရွာ၏(၅)နှစ်စာဦးစားပေးအစီအစဉ်ပြဇယား	၂၀.၁၂.၂၀၁၆	ကျေးရွာ လူထု		၁၀၈	၁၂၄	၂၃၂	အကျိုးပြုဦးရေအကျိုးခံစားခွင့်နှင့်အဓိကလိုအပ်ချက်များပေါ်မူတည်၍ဆုံးဖြတ်သည်။

၆.၁ ။ကျေးရွာလူမှုရေးအရင်းအမြစ်ပြုပြင်ဆင်နွှဲမှု နှင့် သုံးသပ်ချက်

စစ်ကိုင်းတိုင်းဒေသကြီး၊ မြောက်မြောက်ပိုင်း၊ ပေါက်ချောင်းကျေးရွာ၊ လူ့အရေအတွက်၊ စာရင်းစာဖြစ်ပုံ



သုံးသပ်ချက်

ပေါက်ချောင်းကျေးရွာ၏တည်ရှိပုံမှာ ကျင်တွယ်ပုံဖြစ်၍ အရှေ့အနောက်ရှည်ပြီး လမ်းတိုလေးများရှိပါသည်။ လူနေထိုင်မှု ပုံစံ- စီးပွားအဆင့်(၄)မျိုးရှိပြီး ကြွယ်ဝသူများမှာ ကျေးရွာအတွင်း ပြန်ကျဲစွဲ နေထိုင် ကြပြီး နွမ်းပါးသူများမှာ ရွာ၏အစွန်တွင်နေကြပါသည်။ ရွာ၏ပတ်လည်တွင် စိုက်ပျိုးမြေများရှိပြီး အဓိကအသက်မွေးဝမ်းကျောင်းမှာ စိုက်ပျိုးရေးလုပ်ငန်းဖြစ်ပါသည်။ ရွာ၏ မြောက်ဘက်ရှိချောင်းမှ ရေလုပ်ငန်းဖြင့် အသက်မွေးဝမ်းကျောင်းနိုင်သော်လည်း ဖူလုံမှုမရှိပါ။ ကျေးရွာတွင် သဲကျောက်မရနိုင်သော်လည်း ပဲခွဲစက်၊ ခြွေလှေ့စက်၊ စပါးစက်နှင့် ထော်လာဂျီများကို ကျေးရွာတွင်ရယူသုံးစွဲနိုင်ပါသည်။

လက်သမား၊ ပန်းရန်စသောလူသားအရင်းမြစ်ရရှိမှုနည်းပါသည်။ ပေါက်ချောင်းကျေးရွာတွင် မွေးမြူရေးအတွက် စားကျက်မြေ သီးသန့် မရှိပါ။ နွေရာသီတွင် တောမှ တူးထားသော ရေတွင်းများမှ စိုက်ပျိုးရေး ရယူအသုံးပြုပါသည်။

လမ်းပန်းဆက်သွယ်ရေး-ကျေးရွာလမ်းများနှင့်အခြားရွာသို့ သွားသောလမ်းများသည် မြေသားလမ်းများဖြစ်ပါသည်။ မိုးရာသီနှင့် ရေကျချိန်များတွင် သွားလာရခက်ခဲပါသည်။ ချောင်းကူးတံတားများလည်းကောင်းမွန်မှုမရှိပါ။

ကျန်းမာရေး-ကျန်းမာရေးဆေးခန်းတည်ဆောက်ရန် မြေရာရှိသော်လည်း အဆောက်အဦး မရှိသေးပါ။ ကျေးရွာတွင် အမျိုးသမီးကျန်းမာရေးဆရာမရှိပါသည်။ နာမကျန်းဖြစ်မှုများနှင့် ကလေးမွေးဖွားခြင်းကို

ကျေး ရွာရှိ ကျန်းမာရေးဆရာမနှင့် ကုသမှုခံယူပါသည်။အဓိကဆေးကုသမှု ခံယူခြင်းကို ကျေးရွာနှင့် (၅)မိုင်ခန့်ကွာဝေးသော ကျောက်ရစ်တိုက်နယ် ဆေးရုံသို့ သွားရောက်၍ ဆေးကုသမှု ခံယူပါသည်။

အခြား-ရွာအနောက်ပိုင်းနှင့် ရွာလယ်ပိုင်းတို့တွင် ဘုန်းကြီးကျောင်း၊စေတီနှင့် ဓမ္မရုံများ ရှိပါသည်။မူလ တန်းကျောင်းနှင့် မူကြိုကျောင်းရှိပါသည်။မူကြိုကျောင်းဆောင်သည် မူလတန်းကျောင်း အတွင်းဆောက်လုပ်ထားခြင်းဖြစ်ပါသည်။

အရင်းအမြစ်နှင့်စပ်ဆက်သော ပြဿနာများ-မျိုးကောင်းမျိုးသန့်မရှိခြင်းနှင့် စိုက်ပျိုးရိတ်သိမ်းချိန်တွင် အလုပ်သမားရှားပါးခြင်းကြောင့် စိုက်ပျိုးရေးလုပ်ငန်းများတွင် အခက်အခဲဖြစ်ပါသည်။ဧွေရာသီနှင့် ဆောင်းရာသီတွင် လမ်းပန်းဆက် သွယ်ရေး ကောင်းမွန်သော်လည်း ရေကျချိန်တွင် သွားလာရ အလွန်ခက်ခဲပါသည်။

၆.၂။ကျေးရွာ၏လူမှုစီးပွားအဆင့်သတ်မှတ်ခြင်း။(Wealth Ranking)

အဆင့်	အခြေခံစံနှုန်းများ/ညွှန်းကိန်းများ	အိမ်ထောင်စု	ရာခိုင်နှုန်း
ချမ်းသာ	စိုက်ပျိုးမြေ(၁၀)ဧကနှင့်အထက်၊စက်ပစ္စည်း၊ ခိုင်းနွား(4)ကောင်၊ရွှေထည်ပစ္စည်း	၂၇	၁၀%
အလယ်အလတ်	စိုက်ပျိုးမြေ(၅)ဧကခန့်၊နွား(၂)ကောင်၊စက် ပစ္စည်း	၁၃၀	၄၆%
နွမ်းပါး	ကျွဲ၊နွား၊မြေ(၃) ဧကခန့်	၁၀၇	၃၈%
အလွန်နွမ်းပါး	မြေယာမဲ့ လက်လုပ်လက်စား	၁၇	၆%
စုစုပေါင်း		၂၈၁	၁၀၀%

လူမှုစီးပွားအဆင့်သတ်မှတ်ခြင်းသုံးသပ်ချက်

ရာသီဥတု-

ပေါက်ချောင်းကျေးရွာတွင်တပေါင်း၊တန်ခူး၊ကဆုန်နှင့်နယုန်လများတွင်နေပူပြင်း၍နွေရာသီဖြစ်ပါသည်။
နယုန်လလယ်မှဝါဆိုလထိမိုးအနည်းငယ်ရွာပါသည်။တော်သလင်း၊သီတင်းကျွတ်၊
တန်ဆောင်းမုန်းလများတွင် မိုးရွာသွန်းပါသည်။

စိုက်ပျိုးရေး-ဝါဆို၊ဝါခေါင်လများတွင် မြစ်ရေလျှံမှုကြောင့် သီးနှံစိုက်ပျိုးခြင်းများ မပြုလုပ်နိုင်ပါ။တော်
သလင်းလတွင် ပျိုးကျခြင်းအနည်းငယ်ပြုလုပ်ပါသည်။အဓိကစိုက်ပျိုးသီးနှံမှာမြေပဲနှင့်မတ်ပဲ
ဖြစ်ပါသည်။ ဆန်စပါးကိုလည်း အနည်းငယ်စိုက်ပျိုးပါသည်။ မတ်ပဲကို တော်သလင်းလတွင်စိုက်ပျိုး၍
တပို့တွဲလတွင် ရိတ်သိမ်းပါသည်။မြေပဲကို သီတင်းကျွတ်လတွင် စိုက်ပျိုး၍ တပေါင်းလတွင်
ရိတ်သိမ်းပါသည်။မတ်ပဲနှင့် မြေပဲစိုက်ပျိုးရာတွင် ယခင်နှစ်စိုက်ပျိုး၍ရရှိသော သီးနှံကိုမျိုးစေ့ အဖြစ်
ပြန်လည်အသုံးပြုရသဖြင့်အထွက်နှုန်းလျော့နည်းခြင်း၊ ဖျက်ပိုးကျခြင်းများဖြစ်ပေါ်ပါသည်။ မတ်ပဲနှင့်
မြေပဲမျိုးကောင်းမျိုးသန့် ရရှိရန်နှင့်ဖျက်ပိုးနှိမ်နင်းရန် နည်းပညာများ လိုအပ်ပါသည်။စိုက်ပျိုးချိန်နှင့်
ရိတ်သိမ်းချိန်တွင် အမျိုးသမီး ပါဝင်မှုမှာ ၅၀% ဖြစ်ပါသည်။ကျေးရွာရှိ အိမ်ထောင်စု၏ ၇၀% ခန့်
စိုက်ပျိုးရေးလုပ်ငန်းကို လုပ်ကိုင် ကြပါသည်။

စီးပွားရေး-တပေါင်း၊တန်ခူးလများတွင် သီးနှံများ လှိုင်လှိုင်ရိတ်သိမ်းချိန်ဖြစ်၍ဝင်ငွေကောင်းပါသည်။
တပို့တွဲလနှင့်ကဆုန်လများတွင် ဝင်ငွေအသင့်အတင့်ရှိပါသည်။

ရွှေ့ပြောင်းလုပ်သား-ဝါဆို၊ဝါခေါင်၊တော်သလင်းလများတွင်အခြားဒေသသို့သွားရောက်လုပ်ကိုင်သူများ
ရှိပါသည်။ကျန်လများတွင်လည်း အခြေအနေပေါ်မူတည်ပြီး အနည်းငယ်သွားရောက် လုပ်ကိုင်ကြပါ
သည်။ကျေးရွာ၏ အိမ်ထောင်စု ၂၀% သွားရောက်လုပ်ကိုင်ကြပြီး အမျိုးသမီးပါဝင်မှုမှာ ၁၀% ဖြစ်ပါ
သည်။

ဆက်သွယ်ရေး-နတ်တော်လမှ စ၍ ကဆုန်လအထိ လမ်းပန်းဆက်သွယ်ရေးကောင်းပါသည်။နယုန်လ
တွင်မိုးရွာသွန်းသဖြင့်လမ်းသိပ်မကောင်းပါ။ဝါဆို၊ဝါခေါင်၊တော်သလင်းလများတွင်မြစ်ရေလျှံမှုကြောင့်စ
က်လှေ၊မော်တော်များဖြင့်သွားလာရပါသည်။တော်သလင်းလနှင့်သီတင်းကျွတ်လတွင်
သွားလာရအလွန်ခက်ခဲ ပါသည်။

ဘုရားပွဲတော်-

တပေါင်း၊တန်ခူး၊ကဆုန်လများတွင်ရှင်ပြုအလှူပွဲများရှိပါသည်။နယုန်လ၊ဝါခေါင်လ၊တပို့တွဲလများတွင်
ဘုရားပွဲရှိပါသည်။ဝါဆိုလတွင်သင်္ကန်းကပ်ပွဲ ရှိပါ သည်။သီတင်းကျွတ်လတွင် မီးထွန်းပွဲများ ကျင်းပပြီး
မီးအိမ်လွှတ်ခြင်းများ ပြုလုပ်ကြပါသည်။တန် ဆောင်မုန်းလတွင် ကထိန်ပွဲ ရှိပါသည်။

မွေးမြူရေး-စားကျက်မြေရှားပါသောကြောင့် နွားမွေးမြူရေးကို တစ်နိုင်တစ်ပိုင်မွေးမြူကြပါသည်။
နွားစာကိုကြိုတင် သိုလှောင်ထားရပါသည်။ ဖူလုံစွာမသိုလှောင်နိုင်သူများမှာမြစ်ရေမတိုးခင် အချိန်တွင်
မြတ်ရိတ်ကျွေးရပါသည်။ နွားစာအတွက်အစာရှားပါးသော အခက်အခဲရှိပါသည်။ အမျိုး သမီးများသည်
မွေးမြူရေးလုပ်ငန်းများတွင် ပါဝင်ဆောင်ရွက်မှုမှာ ၆၀% ခန့်ရှိပါသည်။ကျေးရွာ မွေးမြူရေးလုပ်ငန်းမှ
မိသားစုစားဝတ်နေရေးအတွက် တစ်နှစ်လျှင် ၄ သိန်းခန့် ရှိပါသည်။

Myanmar အဖွဲ့နှင့် ချိတ်၍ အသေးစား ငွေစုငွေချေးလုပ်ငန်း လုပ်ဆောင်နေကြောင်း တွေ့ရှိရပါသည်။ ကျေးရွာစီမံကိန်းအထောက်အကူပြုကော်မတီသည် မြို့နယ်လူထုဗဟိုပြုစီမံကိန်းနှင့် ချိတ်ဆက်၍ ကျေးရွာ၏ ဖွံ့ဖြိုးရေးလုပ်ငန်းများဆောင်ရွက်သည်။

စိုက်ပျိုးရေးနည်းပညာများ ရရှိရန်၊ မျိုးကောင်းမျိုးသန့်များရရှိရန်၊ အိမ်တွင်းမှု သင်တန်းများ ရရှိရန် အသိပညာဗဟုသုတ များရရှိရန် သက်ဆိုင်ရာဌာနများ၊ အစိုးရမဟုတ်သော အဖွဲ့အစည်းများနှင့် ပိုမို ချိတ်ဆက်ဆောင်ရွက်နိုင်ရန် လိုအပ်ပါသေးသည်။

၆.၅။ ပင့်ကူအိမ်ကွန်ယက်နှင့် သုံးသပ်ခြင်း

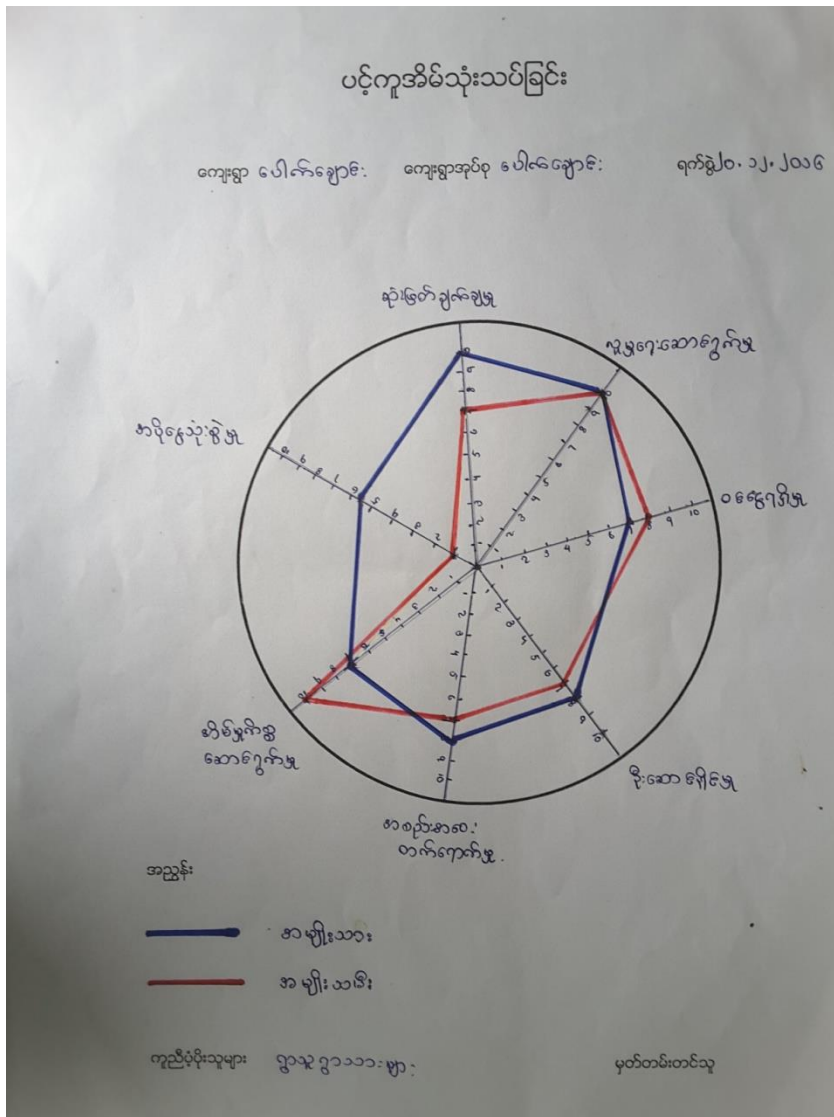

သုံးသပ်ချက်

အမျိုးသားများနှင့် အမျိုးသမီးများတန်တူအခွင့်အရေးရရှိမှုကို သိရှိရန် အဆင့်(၈)ဆင့် သတ်မှတ်၍လေ့လာမှုများ ပြုလုပ်ခဲ့ပါသည်။

ဆုံဖြတ်ချက်ချမှုဦးဆောင်နိုင်မှုနှင့် အစည်းအဝေးတက်ရောက်မှုတွင် အမျိုးသမီးများမှာအားနည်းနေပါသည်။ အမျိုးသားများသည် မိသားစုအတွက် ဆုံးဖြတ်ချက်ချမှုတွင် အများဆုံးဦးဆောင်နေပါသည်။ အိမ်မှုကိစ္စဆောင်ရွက်မှုနှင့်ဝင်ငွေရရှိမှုတွင် အမျိုးသမီးများမှအားကောင်းပါသည်။ အိမ်မှုကိစ္စများဆောင်ရွက်ရင်း တစ်ပိုင်တစ်နိုင် မွေးမြူရေးလုပ်သောကြောင့် ဝင်ငွေရရှိမှုပိုကြောင်း တွေ့ရပါသည်။ အပိုငွေသုံးစွဲမှုအပိုင်းတွင် အမျိုးသားများကပို၍သုံးစွဲကြောင်း တွေ့ရပါသည်။မိသားစုစားဝတ်နေရေးအတွက် ငွေကြေးသုံးစွဲမှု လျော့နည်း လိုအပ်ပါသည်။

ရှေးအစဉ်အလာအရ အမျိုးသားများကပင် ဦးဆောင်မှု ပိုခဲ့ခြင်း ဖြစ်ပါသည်။အမျိုးသမီး များအား ဦးဆောင်နိုင်ရန် အခွင့်အရေးပေးခြင်းနှင့် ဆုံးဖြတ်ချက်ချမှုများတွင်ပိုမိုပါဝင်လာစေရန်အတွက်စွမ်းဆောင်ရည်များ မြှင့်တင်ပေးရန် လိုပါသေးသည်။

၆.၆။သုံးစွဲမှုနှင့် ထိန်းချုပ်မှုဇယားနှင့် သုံးသပ်ချက်

အရင်းမြစ်ရယူသုံးစွဲမှု

အမျိုးသား	အမျိုးသမီး	အမျိုးသားနှင့်အမျိုးသမီး
ကျွဲ နွား မြစ် ချောင်း လယ်ထွန်းစက် ထော်လာဂျီ	ဈေးဆိုင် လက်ဝတ်ရတနာ အပ်ချုပ်စက်	ဆိုင်ကယ် စိုက်ပျိုးမြေ လွှက်ရည်ဆိုင် ဆန်စက် ချွေလှေ့စက် ဆီစက်

အရင်းမြစ်ထိန်းချုပ်မှု

အမျိုးသား	အမျိုးသမီး	အမျိုးသားနှင့် အမျိုးသမီး
ကွဲ နွား မြစ် ချောင်း လယ်ထွန်စက် ထော်လာဂျီ ဆိုင်ကယ် စိုက်ပျိုးမြေ ဆန်စက် ချွေလှေ့စက် ဆီစက်	ဈေးဆိုင် လက်ဝတ်ရတနာ အပ်ချုပ်စက်	လွှတ်ရည်ဆိုင်

ကွဲ၊ နွား၊ မြစ်၊ ချောင်း၊ အင်း၊ လယ်ထွန်စက်၊ ထော်လာဂျီတို့ကို အမျိုးသားများသုံးစွဲကြပြီး အများစုကို အမျိုးသားများက ထိန်းချုပ်ကြသည်။ ဈေးဆိုင်၊ လက်ဝတ်ရတနာတို့ကို အမျိုးသမီးများက သုံးစွဲပြီး အမျိုးသမီးများ ကိုယ်တိုင် ထိန်းချုပ်ကြသည်။ ဆိုင်ကယ်၊ စိုက်ပျိုးမြေ၊ လွှတ်ရည်ဆိုင်၊ ဆန်စက်၊ ချွေလှေ့စက်၊ ဆီစက်တို့ကို အမျိုးသားနှင့်အမျိုးသမီးအတူသုံးစွဲကြပြီး ရောင်းချခြင်း၊ ပြင်ဆင်ခြင်းကို အမျိုးသားများက ဦးဆောင်သည်။

အမျိုးသားများက ဦးဆောင်ထိန်းချုပ်မှုများကြောင်း တွေ့ရသည်။ အမျိုးသမီးများဆုံးဖြတ်ချက်ချ နိုင်ရန် နှင့်ကိုယ်တိုင်ဦးဆောင်နိုင်ရန် အပိုင်းများတွင် အမျိုးသားများနှင့် ပူးပေါင်းဆွေးနွေးပြီး တန်းတူ အခွင့်အရေးရရှိနိုင်ကြောင်း အသိပညာများပေးခြင်းဖြင့် စွမ်းဆောင်ရည်မြှင့်တင်ပေးသင့်ပါသည်။

၆.၇။ဦးစားပေးအစီအစဉ်ပြဇယာ

အမျိုးသားနှင့်အမျိုးသမီးများ၏အခက်အခဲများ

အမျိုးသားများ၏အခက်အခဲများ

- ၁။ ကျန်းမာရေးဆေးပေးခန်းမရှိခြင်းအခက်အခဲ
- ၂။ ရေကျော်တံတားအခက်အခဲရှိသဖြင့်သွားလာရခက်ခဲခြင်း
- ၃။ လျှပ်စစ်မီးမရှိသဖြင့်လူနေမှုဘဝနိမ့်ကျခြင်း
- ၄။ အားကစားကွင်းမရှိသဖြင့်ကျန်းမာရေးအတွက်အားကစားလေ့ကျင့်ရန်ခက်ခဲခြင်း
- ၅။ ကျေးရွာတွင်းလမ်းများမကောင်းသဖြင့်သွားလာရခက်ခဲခြင်း
- ၆။ ဖျက်ပိုးကာကွယ်နည်းပညာနှင့်မျိုးကောင်းမျိုးသန့် မရှိခြင်းအခက်အခဲ
- ၇။ မြေကာနံရံမရှိသဖြင့်မြေပြိုခြင်း
- ၈။ အသက်မွေးဝမ်းကြောင်းသင်တန်းများမရရှိခြင်း(ဝပ်ရှော့၊စက်ပြင်)

မျိုးသမီးများ၏ အခက်အခဲများ

- ၁။ မီးသတ်ရေကန်မရှိသဖြင့်မီးဘေးကြိုတင်ကာကွယ်မှုမလုပ်နိုင်ခြင်း
- ၂။ မူလွန်ကျောင်းမရှိသဖြင့်အခြားရွာသို့ သွားရောက်ပညာသင်ကြားရခြင်းအခက်ခဲ
- ၃။ ကျေးလက်ဈေးမရှိသဖြင့်ဈေးဝယ်သွားရန်အချိန်ကုန်ခြင်း
- ၄။ ကျေးရွာတွင်းလမ်းများမကောင်းသဖြင့်သွားလာရခက်ခဲခြင်း
- ၅။ မြေကာနံရံမရှိသဖြင့် မြေပြိုမှုဖြစ်ပွားခြင်း
- ၆။ စားကျက်မြေမရှိသဖြင့် နွားစာရှားပါးခြင်း
- ၇။ ကျန်းမာရေးဆေးခန်းမရှိသဖြင့်ဆေးကုသရန်ခက်ခဲခြင်း
- ၈။ အသက်မွေးဝမ်းကြောင်းသင်တန်းများမရရှိခြင်း(စက်ချုပ်၊ဇာထိုး၊ပန်းထိုး)

အမျိုးသား၊အမျိုးသမီးတင်ပြသောမျက်မှန်ချက်များ

အမျိုးသားများ၏မျှော်မှန်းချက်များ

- ၁။ ဝန်ထမ်းနှင့်ဆေးဝါးပြည့်စုံသောကျန်းမာရေးဆေးခန်းတည်ဆောက်ပြီးရန်
- ၂။ ရေကျော်တံတားများအားလုံးကောင်းမွန်စွာတည်ဆောက်ပြီးရန်
- ၃။ ၂၄ နာရီလျှပ်စစ်မီးတပ်ဆင်ပြီး
- ၄။ အားကစားကွင်းတည်ဆောက်ပြီး
- ၅။ အိမ်တိုင်ရာရောက်သောက်သုံးရေပိုက်တပ်ဆင်ပြီး
- ၆။ ရွာတွင်းလမ်းအားလုံးကျောက်ချောလမ်းခင်းပြီး
- ၇။ မြေကာနံရံတည်ဆောက်ပြီးရန်

အမျိုးသမီးများ၏မျှော်မှန်းချက်များ

- ၁။ မီးသတ်ရေကန်တည်ဆောက်ပြီးရန်
- ၂။ မူလွန်ကျောင်းတည်ဆောက်ပြီးရန်
- ၃။ ကျေးလက်ဈေးဆောက်လုပ်ပြီးရန်
- ၄။ ကျေးရွာတွင်းလမ်းများကျောက်ချောလမ်းခင်းပြီးရန်
- ၅။ မြေကာနံရံတည်ဆောက်ပြီးရန်
- ၆။ တစ်ရွာလုံးလျှပ်စစ်မီးတပ်ဆင်ပြီးရန်
- ၇။ ဆေးပေးခန်းတည်ဆောက်ပြီးရန်
- ၈။ အသက်မွေးဝမ်းကျောင်းသင်တန်းများရရှိရန်

ပေါက်ချောင်းကျေးရွာအမျိုးသားအမျိုးသမီးများဦးစားပေးရွေးချယ်ထားသော ဖွံ့ဖြိုးရေးလုပ်ငန်းစဉ်များ

၁။ ကျေးရွာတွင်းကျောက်ချောလမ်းခင်းခြင်း

၂။ မြေကာနံရံတည်ဆောက်ခြင်း

၃။ ၂၄ နာရီလျှပ်စစ်မီးသွယ်တန်းခြင်း

၄။ ကျေးလက်ဆေးပေးခန်းတည်ဆောက်ခြင်း

၅။ ချောင်းကူးတံတားတည်ဆောက်ခြင်း

၆။ မီးသတ်ရေကန်တည်ဆောက်ခြင်း

၇။ အသက်မွေးဝမ်းကျောင်းသင်တန်းများရရှိရန်

လုပ်ဆောင်မှုများ

ကျေးရွာအတွင်းရှိ စီမံကိန်းလုပ်ငန်းခွဲများအတွက် အဓိကဦးစားပေးပြသနာများ ဖော်ထုတ်ရာတွင် အမျိုးသား/သမီးများ တင်ပြလာသော အခက်အခဲများကို စုပေါင်း၍ ဦးစားပေးလုပ်ငန်းအဖြစ် အဆင့် သတ်မှတ်၍ ကျေးရွာလူထု၏ သဘောတူညီမှုဖြင့် လုပ်ငန်းများကို ဦးစားပေးရွေးချယ်ပါသည်။ အမျိုး သားများ တင်ပြလာသော ပြသနာများနှင့် အမျိုးသမီးများ တင်ပြလာသော ပြသနာများကို အနည်း(၅) ခုအထိ တင်ပြဆွေးနွေးခဲ့ပါသည်။

ကော်မတီဝင်များ ရွေးချယ်ခြင်းဆောင်ရွက်မှု မှတ်တမ်းဓါတ်ပုံများ



ကျေးရွာဖွံ့ဖြိုးရေးလုပ်ငန်းဆောင်ရွက်မှု မှတ်တမ်းခါတ်ပုံ



ဒေါ်ယဉ်ဝင်းသန့်(လူထုစည်းရုံးရေးမှူး)

ပြဿနာ၊အခွင့်အရေး၊လက်ရှိအခြေအနေ၊ပြောင်းလဲမှုညွှန်းကိန်းနှင့် အနှစ်ချုပ်

စဉ်	ပြဿနာ	အခွင့်အရေး	လက်ရှိအခြေအနေ	ပြောင်းလဲမှုညွှန်းကိန်း
၁။	စာသင်ကျောင်းခြံစည်းရိုးပြုပြင်ခြင်းနှင့် စာကြည့်တိုက်ခြံစည်းရိုးပြုပြင်ခြင်း(၂၀၁၆ ပထမဦးစားပေးစီမံကိန်း)	လူထုဗဟိုပြုစီမံကိန်း မှ ပြုပြင်ထိန်းသိမ်းစရိတ်တောင်းခံခြင်း၊ ကော်မတီများဖွဲ့စည်းထားခြင်း။	ကလေးများ စာကို လုံခြုံစိတ်ချစွာ စာမသင်ကြားနိုင်ခြင်း၊ ခြံစည်းရိုးမှာ ပျက်စီးနေခြင်း	ကျောင်းသား/သူများ လုံခြုံစိတ်ချစွာ စာသင်ကြားနိုင်ခြင်း။ လုံခြုံစိတ်ချသော အဆောက်အဦးဖြစ်ပေါ်လာ။
၂။	ကျေးရွာတွင်း လမ်းကျောက်ချောလမ်းခင်းခြင်း(၂၀၁၇ ပထမဦးစားပေးစီမံကိန်း)	လူထုဗဟိုပြုစီမံကိန်း မှ ပြုပြင်ထိန်းသိမ်းစရိတ်တောင်းခံခြင်း၊ ကော်မတီများဖွဲ့စည်းထားခြင်း။	ယခုရှိနေသောလမ်းသည် သွားလာရာတွင် ရာသီမရွေးအခက်အခဲရှိခြင်း	ကျေးရွာတွင်းနှင့်အခြားကျေးရွာများသွားလာရေးကောင်းမွန်ခြင်း
၃။	မြေကာနံရံတည်ဆောက်ခြင်း(၂၀၁၇ ဒုတိယဦးစားပေးစီမံကိန်း)	လူထုဗဟိုပြုစီမံကိန်း မှ ပြုပြင်ထိန်းသိမ်းစရိတ်တောင်းခံခြင်း၊ ကော်မတီများဖွဲ့စည်းထားခြင်း။	ရေတိုက်စားသဖြင့်မြေပျိုမှုဖြစ်ပွားခြင်းကြောင့်လမ်းမြေပါနိုင်သော အခက်အခဲရှိခြင်း	မိုးရာသီနှင့်ရေတိုးချိန်တွင်ရေတိုက်စားခြင်းမရှိပဲ လမ်းကောင်းမွန်ခြင်း
၄။	၂၄နာရီလျှပ်စစ်မီးသွယ်တန်းခြင်း	လျှပ်စစ်ဌာနနှင့် ပူးပေါင်းဆောင်ရွက်မည်	လျှပ်စစ်မီးမရှိပါ	လောင်စာအကုန်ကျသက်သာ ၊လူနေမှုဘဝမြင့်မား ၊ သစ်တောကာကွယ်နိုင် ၊ အချိန်ကုန်သက်သာ
၅။	ကျေးလက်ဆေးပေးခန်းတည်ဆောက်ခြင်း	ကျန်းမာရေးဦးစီးဌာန နှင့် ချိတ်ဆက်ဆောင်ရွက်မည်	ကျေးလက်ဆေးပေးခန်းမရှိပါ	ကျေးလက်ဆေးပေးခန်းရှိခြင်းကြောင့် ကျန်းမာရေးလွယ်ကူစွာ ကုသနိုင်
၆။	ချောင်းကူးတံတားတည်ဆောက်ခြင်း	လူထုဗဟိုပြုစီမံကိန်း မှ ပြုပြင်စရိတ်တောင်းခံခြင်း၊ ကော်	ချောင်းကူးတံတားမရှိပါ	ချောင်းကူးတံတားတည်ဆောက်ခြင်းဖြင့်အခြားကျေးရွာများသို့ သွားလာရ

		မ တီများဖွဲ့စည်းခြင်း ရယူနိုင်ခြင်း။		လွယ်ကူကောင်းမွန်ခြင်း
၇	မီးသတ်ရေးကန် တည်ဆောက်ခြင်း	လူထုဗဟိုပြုစီမံကိန်း မှ ပြုပြင်စရိတ် တောင်ခံခြင်း၊ ကော် မ တီများဖွဲ့စည်းခြင်း ရယူနိုင်ခြင်း။	မီးသတ်ရေးကန် မရှိပါ	မီးသတ်ရေးကန်တည် ဆောက်ပေးခြင်းဖြင့် ရွာတွင်းမီးဘေးအန္တရာယ် ကိုကြိုတင်ကာကွယ်ပေး နိုင်

၇။ကျေးရွာစီမံကိန်း အထောက်အကူပြု ကော်မတီဖွဲ့စည်းပုံ နှင့် ကော်မတီဝင်များ

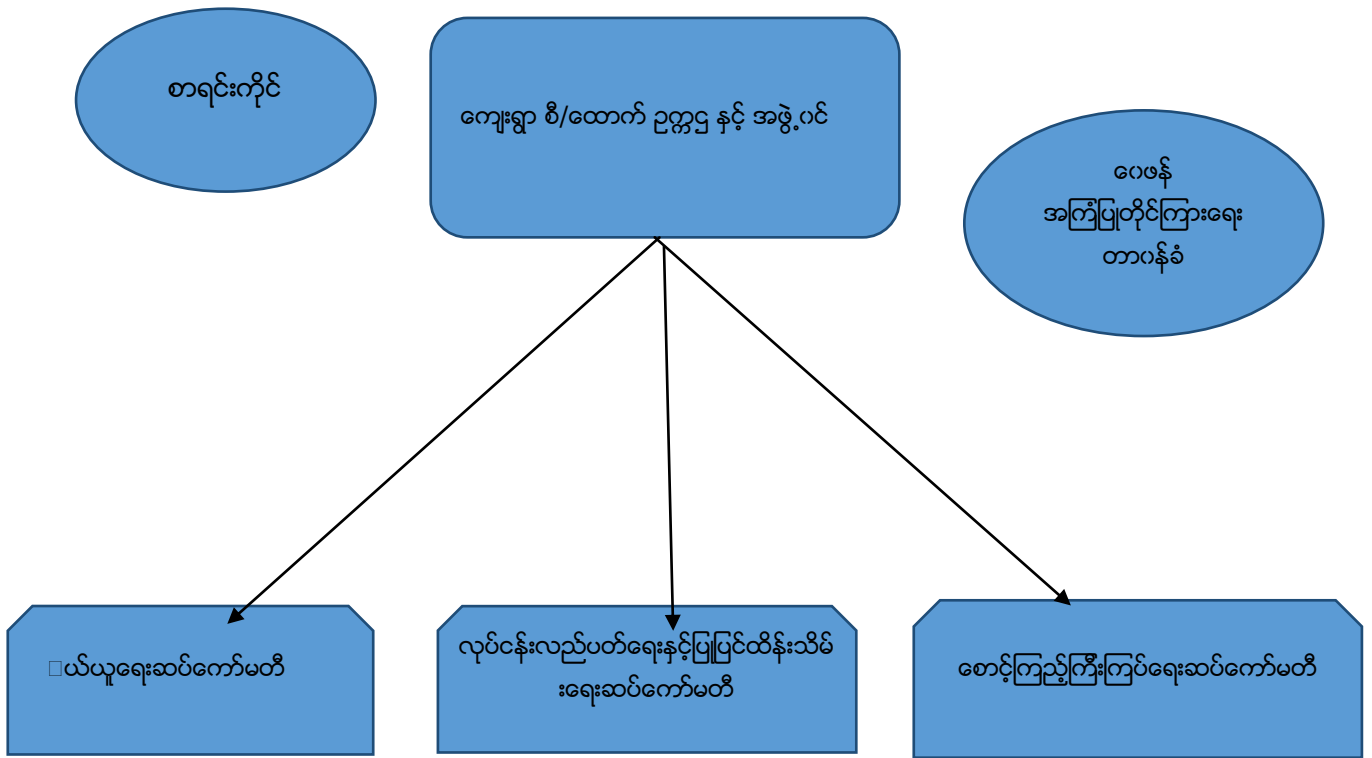

ကျေးရွာ စီ/ထောက် ဥက္ကဋ္ဌ နှင့် အဖွဲ့ဝင်

ဥက္ကဋ္ဌ(ကျား) =ဦးအောင်ထွန်း(09-796784120)

ဥက္ကဋ္ဌ(မ) =ဒေါ်တင်စန်း(09-780764210)

အဖွဲ့ဝင် =ဦးတင်အေး(09-796485035)

အဖွဲ့ဝင် =ဒေါ်မိုးခိုင်

ဘဏ္ဍရေးဆပ်ကော်မတီ

ဥက္ကဋ္ဌ(ကျား)=ဦးဌေးနိုင်(09-797260380)

ငွေကိုင်(မ)=ဒေါ်ရဲအိနိုင်

စာရင်းကိုင်(ကျား)=ဦးအေး(09-796783850)

အဖွဲ့ဝင်(ကျား)=ဦးကြည်မြင့်(09-6805399)

အဖွဲ့ဝင်(မ) =ဒေါ်မေသက်ထား

ဝေဖန်အကြံပြု တိုင်ကြားရေး ကော်မတီ

ဥက္ကဋ္ဌ(ကျား)=ဦးတင်မြ(09-402552582)

အတွင်းရေးမှူး(မ)=ဒေါ်အေးအေးစန်း(09-796497958)

အဖွဲ့ဝင်(ကျား)=ဦးသန်းထွန်း(09-789438622)

ဝယ်ယူရေးဆပ်ကော်မတီ

အဖွဲ့ခေါင်းဆောင်(ကျား)=ဦးအောင်ကျော်ထူး(09-798600817)

အဖွဲ့ဝင်(မ)=ဒေါ်တင်တင်မိုး(09-49302576)

အဖွဲ့ဝင်(ကျား)=ဦးဝင်း

လုပ်ငန်းလည်ပတ်ရေးနှင့်ပြုပြင်ထိန်းသိမ်းရေးဆပ်ကော်မတီ

အဖွဲ့ခေါင်းဆောင်(ကျား)=ဦးကျော်စိုး(09-792185135)

အဖွဲ့ဝင်(မ) =ဒေါ်ချိုချိုမာ(09-258072740)

အဖွဲ့ဝင်(မ) =ဒေါ်ကြည်ကြည်ဝေ

အဖွဲ့ဝင်(မ) =ဒေါ်နီနီဝင်း(09-790909235)

စောင့်ကြည့်ကြီးကြပ်ရေးဆပ်ကော်မတီ

အဖွဲ့ခေါင်းဆောင်(ကျား)=ဦးစိုးတင့်(09-256121054)

အဖွဲ့ဝင်(မ) =ဒေါ်မြင့်ခင်(09-49302576)

အဖွဲ့ဝင်(ကျား) =ဦးသိန်းဖေမြင့်(09-792959166)

အဖွဲ့ဝင်(မ) =ဒေါ်သီတာဝင်း

အဖွဲ့ဝင်(မ) =ဒေါ်သင်းသင်းမွှေး

ပုံစံ - ၈ - ၁ ကျေးရွာအခြေခံအချက်အလက်များ (Form PC 1)

လမ်းညွှန်ချက်။ ကျေးရွာတစ်ရွာသို့ ပထမဆုံးမိတ်ဆက်ခရီး သွားရောက်သောအခါ လူထုစည်းရုံးရေးမှူးသည် ကျေးရွာ ခေါင်းဆောင်များအား ကျေးရွာအချက်အလက်များကို မေတ္တာရပ်ခံ၍ တောင်းခံရသည်။ ဤအချက်အလက်များကို စီမံကိန်း မိတ်ဆက်အစည်းဝေးမတိုင်မီတောင်းခံရမည်။ စီမံကိန်းမိတ်ဆက်အစည်းဝေးတွင် လူထုစည်းရုံးရေးမှူးသည် ဤအချက်အလက် များအား စစ်ဆေးပြီး မှန်ကန်အောင်ပြုလုပ်ရမည်။ ပြီးနောက်တွင် လူထုစည်းရုံးရေးမှူးမှ သတင်းအချက်အလက်ထံသို့ Tablets မှ တဆင့် ဖြည့်သွင်းရမည်။

ကျေးရွာခေါင်းဆောင် အမည် ဦးနေမျိုးထိုက်	ကျေးရွာခေါင်းဆောင်၏ ဖုန်းနံပါတ် ၀၉ - ၇၉၁၂၀၉၀၆	လူထုစည်းရုံးရေးမှူး၏ အမည် ဖော်ယဉ်ဝင်းသိန်း
ပြည်နယ်၊တိုင်းဒေသကြီး၊ခရိုင်၊မြို့နယ် အင်းစိန်မြို့နယ်	ကျေးရွာအုပ်စု၊ပါးလှေရွာ	ကျေးရွာ ပေါင်းရောင်း

ကု။ လူဦးရေ

လူမျိုးစု	အိမ်ထောင်စုအရေအတွက်	ကိုးကွယ်သည့်ဘာသာ	အိမ်ထောင်စုအရေအတွက်
လူမျိုးစု (၁) ---ဗမာ---	၂၈၁	ဘာသာ (၁) ---ဗုဒ္ဓ---	၂၈၁
လူမျိုးစု (၂) -----		ဘာသာ (၂) -----	
လူမျိုးစု (၃) -----		ဘာသာ (၃) -----	
လူမျိုးစုရော -----		ဘာသာရော -----	
အခြား			
	အရေအတွက်		
မသန်စွမ်းသူများ	၅		
သက်ကြီးရွယ်အိုများ (၆၅ နှစ် နှင့် အထက်)	၈၀		
စစ်ဘေးရှောင်			

	အမျိုးသား (အရေအတွက်)	အမျိုးသမီး (အရေအတွက်)
လူဦးရေ		
လူမျိုးစု (၁) ---ဗမာ---	၆၆၄	၇၁၁
လူမျိုးစု (၂) -----		
လူမျိုးစု (၃) -----		
အခြား		
အိမ်ထောင်ဦးစီး	၂၂၈	၅၃

(ခ) အခြေခံအဆောက်အအုံ အသုံးအဆောင်များ

စာသင်ကျောင်း	အမှတ် ခြံပိ	ကျန်းမာရေး	အမှတ် ခြံပိ	ဘာသာရေး အဆောက် အအုံများ	အမှတ် ခြံပိ
အထက်တန်းကျောင်း	<input type="checkbox"/>	ဆေးရုံ	<input type="checkbox"/>	စေတီ	<input checked="" type="checkbox"/>
အလယ်တန်းကျောင်း	<input type="checkbox"/>	ကျန်းမာရေးဌာန	<input type="checkbox"/>	ဘုန်းကြီးကျောင်း	<input checked="" type="checkbox"/>
မူလတန်းကျောင်း	<input checked="" type="checkbox"/>	ကျန်းမာရေးဌာနခွဲ	<input type="checkbox"/>	ဟိန္ဒူဘုရားကျောင်း	<input type="checkbox"/>
မူကြိုကျောင်း	<input checked="" type="checkbox"/>	ဆေးပေးခန်း	<input type="checkbox"/>	ခရစ်ယာန်ကျောင်း	<input type="checkbox"/>
အခြား	<input type="checkbox"/>	အခြား	<input type="checkbox"/>	ဗလီ	<input type="checkbox"/>
				အခြား	<input type="checkbox"/>
မှတ်ချက်		မှတ်ချက်		မှတ်ချက်	

(ဂ) ကျွမ်းကျင်သူများမှတ်တမ်း (ကျေးရွာတွင်နေထိုင်သော သို့မဟုတ် တခြားရွာမှလာရောက်သော ကျွမ်းကျင်သူများ)

(၁) စာသင်ကျောင်း			(၂) ကျန်းမာရေး			(၃) လက်မှုပညာရှင်		
	ရွာတွင်နေ ထိုင်သူ	အခြားရွာမှ လာသူ		ရွာတွင်နေ ထိုင်သူ	အခြား ရွာမှ လာသူ		ရွာတွင် နေထိုင်သူ	အခြားရွာ မှလာသူ
မူလတန်းပြဆရာ/မ	<input checked="" type="checkbox"/>	<input checked="" type="checkbox"/>	ဆရာဝန်	<input type="checkbox"/>	<input type="checkbox"/>	လက်သမား	<input checked="" type="checkbox"/>	<input checked="" type="checkbox"/>
အထက်တန်းပြဆရာ/မ	<input type="checkbox"/>	<input type="checkbox"/>	လက်ထောက် ကျန်းမာရေးမှူး	<input type="checkbox"/>	<input type="checkbox"/>	ပန်းရံ	<input checked="" type="checkbox"/>	<input checked="" type="checkbox"/>
အလယ်တန်းပြဆရာ/မ	<input type="checkbox"/>	<input checked="" type="checkbox"/>	အမျိုးသမီးကျန်းမာရေး ဆရာမ	<input checked="" type="checkbox"/>	<input type="checkbox"/>	လျှပ်စစ်ကျွမ်းကျင်၊ မီးသမား	<input type="checkbox"/>	<input type="checkbox"/>
မူကြိုဆရာ/မ	<input type="checkbox"/>	<input type="checkbox"/>	သားဖွားဆရာမ	<input type="checkbox"/>	<input type="checkbox"/>	ရေပိုက်သွယ်သူ	<input type="checkbox"/>	<input type="checkbox"/>
အခြား	<input type="checkbox"/>	<input type="checkbox"/>	ပြည်သူ့ကျန်းမာရေးလုပ်သား	<input type="checkbox"/>	<input type="checkbox"/>	စက်ပြင်ဆရာ	<input checked="" type="checkbox"/>	<input type="checkbox"/>
မှတ်ချက်			မှတ်ချက်			မှတ်ချက်		

(ဃ) ကျေးရွာသို့ ရောက်ရှိနိုင်သည့် လမ်းအခြေအနေ / ကျေးရွာတစ်ရွာသည် ၎င်း၏ ကျေးရွာအုပ်စုနှင့် ဆက်သွယ်ထားသော လမ်းအခြေအနေ (အောက်ပါတို့ကိုပိုင်းပါ)

ကျောက်ကြမ်းလမ်း ကတ္တရာလမ်း ကွန်ကရစ်လမ်း မော်တော်ဆိုင်ကယ်လမ်း
 ကျောက်ခင်းလမ်း မြေသားလမ်း လူသွားလမ်း အခြား _____

(င) ကျေးရွာဖွံ့ဖြိုးမှုစီမံချက်

(၁) လူထုဗဟိုပြုစီမံကိန်းမဝတင်မှီ ဤကျေးရွာတွင်ကျေးရွာဖွံ့ဖြိုးမှု စီမံချက်ရှိခဲ့ပါသလား?

(၂) ရှိခဲ့ပါလျှင် ဤစီမံချက်ကို မည်သည့် ခုနှစ်တွင်ပြင်ဆင်ခဲ့ပါသနည်း?

(၃) ဤစီမံချက်ကို မြို့နယ်မှအတည်ပြုခဲ့ပါသလား?

ပိုင်းပါ
 ရှိပါသည်/မရှိပါ/မသိပါ

နှစ်-----/မသိပါ
 ပြုခဲ့ပါသည်/မပြုခဲ့ပါ /မသိပါ

(စ) ခရီးအကွာအဝေး

(၁) ဤကျေးရွာ၏ပဟိုမှ ၎င်းကျေးရွာအုပ်စု၏ပဟိုအထိ ခရီးမိုင်မည်မျှကွာဝေးသနည်း? မိုင်-----/မသိပါ

(၂) ဤကျေးရွာမှ ၎င်းကျေးရွာအုပ်စုပဟိုအထိ သွားလာရာတွင်ကြာမြင့်သည့်အချိန်။

ခြောက်သွေ့ရာသီတွင်ကြာချိန်----- ထော်လာဂျီ/မော်တော်ဆိုင်ကယ်/ခြေလျင်/လား/မော်တော်ဘုတ်/
အခြား: -----

မိုးရာသီတွင်ကြာချိန်----- ထော်လာဂျီ/မော်တော်ဆိုင်ကယ်/ခြေလျင်/လား/မော်တော်ဘုတ်/
အခြား: -----

(ဆ) ပတ်ဝန်းကျင်ဆိုင်ရာ သဘာဝဘေးအန္တရာယ်

ဤကျေးရွာတွင် ရေကြီးခြင်းကဲ့သို့ သဘာဝဘေးအန္တရာယ်ကျရောက်ဖူးခြင်း ရှိပါသလား။

မရှိပါ ရှိပါသည် ရှိလျှင်ဖော်ပြပါ ဖွဲ့စည်းရေးအဖွဲ့အစည်း

စောဦးလှ ဖြစ်ပြီး ဖေဖော်ဝါရီလ

(ဇ) ကျေးရွာတွင် ဖွဲ့စည်းထားသော အဖွဲ့အစည်းများ

လူထုပဟိုပြုစီမံကိန်းမတိုင်မီ ဤကျေးရွာတွင် ကျေးရွာဖွံ့ဖြိုးရေးအတွက် အစိုးရ (သို့) ရွာသားများကိုယ်တိုင်(သို့) စီမံကိန်းတစ်ခုခုမှ ဖွဲ့စည်းထားသည့် အဖွဲ့အစည်းများရှိပါသလား။

(၁) Peace Myanmar အဖွဲ့

(၂) -----

(ဈ) အထွေထွေအုပ်ချုပ်ရေး ဦးစီးဌာန (GAD) မှ မှတ်တမ်းတင်ထားခြင်း

ဤကျေးရွာသည် အထွေထွေအုပ်ချုပ်ရေး ဦးစီးဌာန (GAD) မှ မှတ်တမ်းတင်ထားမှု ရှိပါသလား။

မရှိပါ ရှိပါသည်

ကျေးရွာခေါင်းဆောင်

အမည် ဖေမျိုးဆိုင်

လက်မှတ်  နေ့စွဲ ၁၈.၁၂.၁၆

လူထုစည်းရုံးရေးမှူး

အမည် ခင်ယုဇင်ယု

လက်မှတ်  နေ့စွဲ ၁၈.၁၂.၁၆



လူထုဗဟိုပြု စီမံကိန်း၊ စီမံကိန်းလက်ခွဲ အပိုင်း - (၃) - ၂၉.၁၀.၂၀၁၆

ပုံစံ - ၀ - ၂ - စီမံကိန်းစက်ဝန်းအချိန်ဇယား (PC 2)

လမ်းညွှန်ချက်၊ သက်ဆိုင်ရာလူထုစည်းရုံးရေးမှူး/လက်ထောက်နည်းပညာနည်းပညာမှူးများမှ စီမံကိန်းစက်ဝန်းအဆင့်တစ်ခုစီပြီးစီးတိုင်း ကျေးရွာနှင့် ကျေးရွာအုပ်စုအတွက် ဤပုံစံကို ဖြည့်သွင်းရမည်။

စည်းရုံးရေးမှူး/ဝန်ထမ်း အမည် ဒေါ်သဉ္ဇာတိသိန်းသိန်း

နေ့စွဲ ၂၀-၁၂-၂၀၁၆ စက်ဝန်းအားအမှတ်ဖြစ်ပါ စက်ဝန်း(၁) စက်ဝန်း(၂) စက်ဝန်း(၃)
 စက်ဝန်း (၄)

ပြည်နယ်/တိုင်း စစ်ကိုင်း၊ မြို့နယ် မြောက်ဧရာဝတီ၊ ကျေးရွာအုပ်စု ပေါင်မောက်၊ ကျေးရွာ ပေါင်မောက်။

စီမံကိန်းဆောင်ရွက်မှုအဆင့်များ	နေ့စွဲ		အစည်းအဝေးတွင်တက်ရောက်သူအရေအတွက်			
	စတင်သည့်နေ့	ပြီးဆုံးသည့်နေ့	အမျိုးသားအရေအတွက်	အမျိုးသမီးအရေအတွက်	အိမ်ထောင်စုအရေအတွက်	လူမျိုးစုတက်ရောက်သူအရေအတွက်နှင့် လူမျိုးစုအမည်
၁။ ကျေးရွာစီမံကိန်း မိတ်ဆက်အစည်းအဝေး	၂၀-၁၂-၁၆	၂၀-၁၂-၁၆	၁၈၅	၁၀၇	၂၁၂	၂၁၂ ၈၈၈
၂။ ကျေးရွာဖွံ့ဖြိုးရေး စီမံချက်ရေးဆွဲခြင်း အစည်းအဝေး	၂၁-၁၂-၁၆	၂၁-၁၂-၁၆	၁၀၈	၁၂၄	၂၃၂	၂၃၂ ၈၈၈
၃။ ကျေးရွာအုပ်စု လုပ်ငန်းဆုံးဖြတ်ချက်ချသည့် အစည်းအဝေး	၂၁-၁၂-၁၆	၂၁-၁၂-၁၆	၁၀၈	၁၂၄	၂၃၂	၂၃၂ ၈၈၈
၄။ မြို့နယ်အဆင့် စီမံကိန်းရေးဆွဲရေးနှင့် အကောင်အထည်ဖော်ရေးကော်မတီ၏ စီမံကိန်း သုံးသပ်မှု အစည်းအဝေး	၃-၁-၁၇	၃-၁-၁၇	မလို	မလို	မလို	မလို
၅။ မြို့နယ် စီမံကိန်းရေးဆွဲရေးနှင့် အကောင်အထည်ဖော်ရေး ကော်မတီ၏ဆုံးဖြတ်မှုကို ရွာသို့ အသိပေးအကြောင်းကြားသည့် အစည်းအဝေး	၁၈-၁-၁၇	၁၈-၁-၁၇	၈၅	၁၀၁	၁၈၆	၁၈၆ ၈၈၈
၆။ စီမံကိန်းလုပ်ငန်းခွဲစီမံချက်ရေးဆွဲခြင်း အစည်းအဝေး	၁၆-၂-၁၇	၁၆-၂-၁၇	၁၀၂	၁၂၄	၂၂၆	၂၂၆ ၈၈၈
၆.၁။ စီမံကိန်းလုပ်ငန်း အကောင်အထည်ဖော် ရေးဆွဲရေးအစီအစဉ် ရေးဆွဲခြင်း	၁၆-၂-၁၇	၁၆-၂-၁၇	၁၀၂	၁၂၄	၂၂၆	၂၂၆ ၈၈၈



လူထုဗဟိုပြု စီမံကိန်း၊ စီမံကိန်းလက်ခွဲ အပိုင်း - (၃) - ၂၉.၁၀.၂၀၁၆

၆.၂။ ဝယ်ယူရေးအစီအစဉ် ရေးဆွဲခြင်း	၁၆-၂-၁၇	၁၆-၂-၁၇	၁၀၂	၁၂၄	၂၂၆	၂၂၆ ၈၈၈
၆.၃။ ဘဏ္ဍာရေးကုန်ကျမှု လျာထားအစီအစဉ် ရေးဆွဲခြင်း	၁၆-၂-၁၇	၁၆-၂-၁၇	၁၀၂	၁၂၄	၂၂၆	၂၂၆ ၈၈၈
၆.၄။ ပြင်/ထိန်းအစီအစဉ် ရေးဆွဲခြင်း	၁၆-၂-၁၇	၁၆-၂-၁၇	၁၀၂	၁၂၄	၂၂၆	၂၂၆ ၈၈၈
၇။ စီမံကိန်းလုပ်ငန်းခွဲ တိုးတက်မှု စောင့်ကြည့်အစည်းအဝေး						
၇.၁။ အစည်းအဝေး ပထမအကြိမ်						
၇.၂။ အစည်းအဝေး ဒုတိယအကြိမ်						
၇.၃။ အစည်းအဝေး တတိယအကြိမ်						
၈။ စီမံကိန်းလုပ်ငန်းခွဲ အပြီးသတ်စစ်ဆေးခြင်း အစည်းအဝေး						
၉။ လူထုစစ်ဆေးပွဲအစည်းအဝေး						

ပုံစံ - ၈ - ၃ ကျေးရွာဖွံ့ဖြိုးရေး ဦးစားပေးအစီအစဉ် (Form PC 3)

လမ်းညွှန်ချက်၊ အဆင့်(၃) ကျေးရွာမှိုက်မှိုက်ချက်အစည်းအဝေး ပြီးဆုံးသောအခါ ကျေးရွာစီမံကိန်း အထောက်အကူပြု ကော်မတီသည် လူထုစည်းရုံးရေးမှူးအကူအညီဖြင့် ဤပုံစံကိုပြည့်စုံအောင် ဖြည့်သွင်းရမည်။
လူထုစည်းရုံးရေးမှူး/ဝန်ထမ်း အမည် ဒေါ်ဟန် ဇိမ်း ဇိမ်း ၊ ဧည့်သည်စင်္ကြံ သို့
နေ့စွဲ ၂၀-၁၂-၁၆ စက်ဝန်းအား အမှတ်ခြစ်ပါ (✓) <input type="checkbox"/> စက်ဝန်း(၁) <input checked="" type="checkbox"/> စက်ဝန်း(၂) <input type="checkbox"/> စက်ဝန်း(၃) <input type="checkbox"/> စက်ဝန်း(၄)
ပြည်နယ်/တိုင်း စစ်ကိုင်း ၊ မြို့နယ် ကြေးမုံ ၊ ကျေးရွာအုပ်စု ပေါင်ကျောင်း ၊ ကျေးရွာ ပေါင်ကျောင်း

က။ အခက်အခဲအတားအဆီးများအားဆွေးနွေးခြင်း - ယခုလက်ရှိအခြေအနေတွင် ဤကျေးရွာဖွံ့ဖြိုးတိုးတက်ရေးအတွက် အဓိက အခက်အခဲအတားအဆီးများသည် မည်သည်များဖြစ်ပါသနည်း။ (အမျိုးသား/သမီး အနည်းဆုံးအခက်အခဲ ၅ ခုစီဖော်ပြပါ)

အမျိုးသား အဖွဲ့မှ တင်ပြသောအခက်အခဲအတားအဆီးများ	အမျိုးသမီး အဖွဲ့မှတင်ပြသောအခက်အခဲအတားအဆီးများ
၁ ကျေးရွာအတွင်း ရေအေးအေး မရှိခြင်း	၁ မီးသတ်ရေးကိရိယာ မရှိခြင်း
၂ ရေကျော်တံတား မရှိခြင်း၊ မြေကန်မရှိခြင်း	၂ မုန့်ကျွန်းကျောင်း အဆင့် တည်ဆောက်ခြင်း
၃ လျှပ်စစ်ဓာတ်အား မရရှိခြင်း	၃ ကျေးလက်ဈေး
၄ ကျေးရွာတွင်း လမ်းမကောင်းခြင်း	၄ ကျေးရွာတွင်း လမ်း မကောင်းခြင်း
၅ မြေကန်မရှိခြင်း၊ မြေကန်မရှိခြင်း	၅ မြေကန်မရှိခြင်း

၆ အားကစား ကွင်း တည်ဆောက်ခြင်း၊ ၆ အားကစား ကွင်း တည်ဆောက်ခြင်း
 ဇ။ မျှော်မှန်းခြင်း - နောင်လာမည့် (၅) နှစ်အတွင်း ကျေးရွာဖွံ့ဖြိုးရေး မျှော်မှန်းလျာထားချက်များအား တင်ပြပါ။

အမျိုးသားအဖွဲ့မှ တင်ပြသောမျှော်မှန်းချက်များ	အမျိုးသမီးအဖွဲ့မှ တင်ပြသောမျှော်မှန်းချက်များ
၁ ကျေးရွာအတွင်း ရေအေးအေး တည်ဆောက်ခြင်း	၁ မီးသတ်ရေးကိရိယာ တည်ဆောက်ခြင်း
၂ ရေကျော်တံတားနှင့် မြေကန်မရှိခြင်း	၂ မုန့်ကျွန်းကျောင်း အဆင့်
၃ လျှပ်စစ်ဓာတ်အား မရရှိခြင်း	၃ ကျေးလက်ဈေး တည်ဆောက်ခြင်း
၄ မြေကန်မရှိခြင်း၊ မြေကန်မရှိခြင်း	၄ ကျေးရွာတွင်း လမ်း မကောင်းခြင်း
၅ ကျေးရွာတွင်း လမ်း မကောင်းခြင်း	၅ မြေကန်မရှိခြင်း

၆ အားကစား ကွင်း တည်ဆောက်ခြင်း၊ ၆ အားကစား ကွင်း တည်ဆောက်ခြင်း
 ဇ။ လူထုစီမံကိန်း၏ လာမည့် (၄) နှစ်အတွက် အကျိုးပင်သော ဦးစားပေး ဖွံ့ဖြိုးတိုးတက်မှု လုပ်ငန်း အစီအစဉ်များအားဖော်ပြပါ။

အဆင့်	ကျေးရွာအတွက် ဦးစားပေး ဖွံ့ဖြိုးတိုးတက်မှု လုပ်ငန်းစဉ်များ	အဆိုပြုသူ (အမျိုးသားများ/ အမျိုးသမီးများ/အမျိုးသား+ အမျိုးသမီး)	ခန့်မှန်းကုန်ကျ စရိတ်	အကျိုးခံစားခွင့်ရှိသူ ခန့်မှန်းခြေ အရေအတွက်
၁	ကျေးရွာတွင်း ကျေးလက်ဈေး	ဒေါ်ဟန် ဇိမ်း ဇိမ်း	၂၅၉၉၃၈၀၀	၁၃၇၅
၂	မြေကန်မရှိခြင်း	ဒေါ်ဟန် ဇိမ်း ဇိမ်း	၇၈၀၀၀၀	၁၃၇၅
၃	လျှပ်စစ်ဓာတ်အား မရရှိခြင်း	ဒေါ်ဟန် ဇိမ်း ဇိမ်း	၁၉၆၀၀၀၀၀	၁၃၇၅
၄	ကျေးလက်ဈေး အဆင့်	ဒေါ်ဟန် ဇိမ်း ဇိမ်း	၁၉၀၀၀၀၀	၁၃၇၅
၅	ကျေးရွာအတွင်း လမ်းမကောင်းခြင်း	ဒေါ်ဟန် ဇိမ်း ဇိမ်း	၁၉၈၀၀၀၀၀	၁၃၇၅

၆ မီးသတ်ရေးကိရိယာ တည်ဆောက်ခြင်း၊ ၆ မီးသတ်ရေးကိရိယာ တည်ဆောက်ခြင်း
 ဇ။ လူထုစီမံကိန်း၏ လာမည့် (၄) နှစ်အတွက် အကျိုးပင်သော ဦးစားပေး ဖွံ့ဖြိုးတိုးတက်မှု လုပ်ငန်း အစီအစဉ်များအားဖော်ပြပါ။

ဃ။ လူထုစီမံကိန်း၏ လာမည့် (၄) နှစ်အတွက် အကျုံးမဝင်သော ဦးစားပေး ဖွံ့ဖြိုးတိုးတက်မှု လုပ်ငန်း အစီအစဉ်များအားဖော်ပြပါ။

အဆင့်	ကျေးရွာအတွက် ဦးစားပေး ဖွံ့ဖြိုး တိုးတက်မှု လုပ်ငန်းစဉ်များ	အဆိုပြုသူ (အမျိုးသားများ/ အမျိုးသမီးများ/အမျိုးသား+ အမျိုးသမီး)	အခန်းကဏ္ဍ
၁	အသက်မွေးဝမ်းကြောင်းစားနပ်ရိက္ခာ (ဝေငှား၊ ခေမာ)	အမျိုးသား] အသက်မွေးဝမ်းကြောင်းကဏ္ဍ
၂	စက် ပျက်စီးမှုပြင်ဆင်ရေး	အမျိုးသမီး	
၃	ခွက်ပျိုးကျေးအတွက် လမ်းဆေး အသုံးပြု ပြင်ဆင်ရေး	အမျိုးသား] ခွက်ပျိုးကျေးကဏ္ဍ
၄	သိမ်းချိုးကောင်းချိန်ဆိုင်ရာ	အမျိုးသမီး	
၅	စားကျွမ်းမြေစိုက်ပျိုးရေးစနစ်	အမျိုးသမီး	- ရွေးဖွယ်ကျေးကဏ္ဍ

၆။ အဖွဲ့အစည်းအဖွဲ့အစည်းများ အမျိုးသား + အမျိုးသမီး - ပညာရေး ကဏ္ဍ
 ခေါင်းဆောင်၊ ကျေးရွာစီမံကိန်းအထောက်အကူပြုကော်မတီမှ အတည်ပြုသည်။

အမည် ဦးအောင်စွန် လက်မှတ်  နေ့စွဲ ၂၀၁၂-၂၀၁၆

ပုံစံ - ၄ ကျေးရွာအုပ်စုစီမံကိန်းလုပ်ငန်းခွဲရွေးချယ်ခြင်းပုံစံ (Form PC 4)

လမ်းညွှန်ချက်၊ စီမံကိန်းလုပ်ငန်းခွဲရွေးချယ်မှုအစည်းအဝေးပြီးနောက်တွင် ကျေးရွာအုပ်စုမှ CF/TF တို့၏ အကူအညီရယူ၍ ကျေးရွာစီထောက်ကော်မတီမှ လက်မှတ်ရေးထိုးပြီး အဆိုပါပုံစံအား ပြည့်စုံအောင်ဖြည့်သွင်းရမည်။ ဤပုံစံအား ပြည့်စုံစွာဖြည့်သွင်းပြီးပါက ကျေးရွာအုပ်စုမှ ပြီးတိုးတက်ရေးစီမံချက်တွင် TPIC သို့ ပေးပို့ရန်အတွက် နောက်ဆက်တွဲအဖြစ် ထားရှိရမည်။ CF မှ ကျေးရွာတစ်ရွာချင်းစီ၏ စီမံကိန်းလုပ်ငန်းခွဲဆိုင်ရာ အချက်အလက်များကို MIS သို့ ထည့်သွင်းရမည်။ (ယခုနှစ်စီမံကိန်းလုပ်ငန်းခွဲ မလုပ်ကိုင်သော ကျေးရွာများ မပါဝင်ပါ။)

ကျေးရွာစည်းရုံးရေးမှူး/ဝန်ထမ်းအမည် ဒေါ်ဟန်ဖြူဖြူ၊ မေဇွန်၊ ဒေါ်မာရီ၊ ဘုရား။
 နေ့စွဲ ၂၀၁၅-၂၀၁၆
 ပြည်နယ်/တိုင်း စစ်ကိုင်း၊ မြို့နယ် မောင်၊ စက်ဝန်းအားအမှတ်ခြစ်ပေးပါ။ (၇) စက်ဝန်း(၁) စက်ဝန်း(၂) စက်ဝန်း(၃) စက်ဝန်း(၄)

ကျေးရွာအမည်	ထောင်ရွက်မည့် လုပ်ငန်းများ	အပိုင်းအတာ	ခန့်မှန်း တိုက်ရိုက် အကျိုးခံစားခွင့် ရှိသူများ	အဆိုပြုတင်ပြသူ	ခန့်မှန်းကျန်ကျစိတ်			စုစုပေါင်း
					စီမံကိန်းမှ ထည့်ဝင်မှု	ကျေးရွာမှ ထည့်ဝင်မှု	အခြားထည့်ဝင်မှု (ခေါ်ပြုပါ) ထည့်ဝင်မှု အမည်/အဖွဲ့	
၁- <u>ကျေးရွာတွင်း ကျောက်ချွေးကမ်း</u>	<u>၁၉.၆၆.၅၆၆</u>	<u>၅၅၀' x ၁၅' x ၁-၉"</u>	<u>၁၃၇၅</u>	<input type="checkbox"/> ကျား <input type="checkbox"/> မ <input type="checkbox"/> ကျား+မ	<u>၂၅၉၉၃၈၀၀</u>			<u>၂၅၉၉၃၈၀၀</u>
၂- <u>စေတနာရှိ ရွာအားရရွှေ</u>		<u>၈၀' x ၂၅' x ၉"</u>	<u>၁၃၇၅</u>	<input type="checkbox"/> ကျား <input type="checkbox"/> မ <input type="checkbox"/> ကျား+မ	<u>၇၈၀၀၀၀၀</u>			<u>၇၈၀၀၀၀၀</u>
				<input type="checkbox"/> ကျား <input type="checkbox"/> မ <input type="checkbox"/> ကျား+မ				
				<input type="checkbox"/> ကျား <input type="checkbox"/> မ <input type="checkbox"/> ကျား+မ				
				<input type="checkbox"/> ကျား <input type="checkbox"/> မ <input type="checkbox"/> ကျား+မ				

ရာထူး ကျေးရွာအုပ်စု စီ/ထောက်ကော်မတီ ဥက္ကဋ္ဌ အမည် လက်မှတ် ရက်စွဲ
ဦးစောစော  ၂၀၁၅-၂၀၁၆



စစ်ကိုင်းတိုင်းဒေသကြီး၊ မြောက်မြို့နယ်

ကျေးရွာအစည်းအဝေးမှတ်တမ်း

ကျေးရွာ ။ ။ ပေါက်ချောင်းကျေးရွာ

ကျေးရွာအုပ်စု။ ။ ပေါက်ချောင်းကျေးရွာအုပ်စု

အစည်းအဝေးပြုလုပ်သည့်နေရာ။ ။ အခြေခံပညာမူလတန်းကျောင်း

နေ့စွဲ ။ ။ ၂၀.၁၂.၂၀၁၆

အကြောင်းအရာ။ ။ စီမံကိန်း မိတ်ဆက်အစည်းအဝေး (ပထမအကြိမ်အစည်းအဝေး)ကျင်းပခြင်း

အစည်းဝေးတက်ရောက်သူများ။ ။ အမျိုးသား(၁၀၅)၊ အမျိုးသမီး(၁၀၇)၊ ပေါင်း (၂၁၂)

ဆွေးနွေးချက်(၁)။ ။ မိတ်ဆက်အစည်းအဝေးတွင် ကျေးရွာဥက္ကဋ္ဌမှ ကျေးရွာလူထုနှင့် လူထုဗဟိုပြု စီမံကိန်းမှ ဝန်ထမ်းများကို မိတ်ဆက်အဖွင့်အမှာစကားပြောကြားခြင်း။ ထို့နောက် ဝန်ထမ်းများမှ အဖွဲ့အစည်းအမည်၊ အလှူရှင်အမည်၊ အကောင်အထည်ဖော်ဆောင်ရွက်သည့် ဌာနနှင့် ကျား၊မ ရေးရာကဏ္ဍများအကြောင်း မိတ်ဆက်ရှင်းလင်းပြောကြားပြီး ကျေးရွာ စေတနာ့ ဝန်ထမ်းရွေးချယ်ခြင်း တွင် လူထု၏ အတည်ပြုချက်နှင့် မဟုတ်ဘဲ လျှို့ဝှက်မဲပေးစနစ်ဖြင့် ရွေးချယ်ခြင်း၊ လူထုပူပေါင်း ပါဝင်သော လူမှုဆန်းစစ်ခြင်းများ ပြုလုပ်သွားမည် ဖြစ်ကြောင်းကို ဆွေးနွေးခဲ့ပါသည်။

ဆွေးနွေးချက်(၂)။ ။ မိတ်ဆက်ဆွေးနွေးမှုအပြီးတွင် ကျေးရွာစေတနာ့ဝန်ထမ်းလိုက်နာရမည့် စည်းကမ်းချက်များကို ရှင်းလင်းပြောကြား၍ ကျေးရွာလူထုကိုယ်တိုင် စေတနာ့ဝန် ထမ်း(ကျား-၁)၊ (မ-၁) ကို ရွေးချယ်ရန် ဆွေးနွေးရာပထမနှစ်စက်ဝန်းတွင် တာဝန်ထမ်းဆောင်ခဲ့သူများမှ ဆက်လက်တာဝန်ထမ်းဆောင်နိုင်ပြီး ကျေးရွာလူထုမှလည်း သဘောတူကြပါသည်။

လူမှုဆန်းစစ်ခြင်းများဖြစ်သော လူမှုရေးရင်းမြစ်ပြမြေပုံ၊ ရာသီခွင်ပြဇယား၊ ပင့်ကူအိမ်သုံးသပ်ခြင်း၊ ဥစ္စာနေကြွယ်ဝမှုအဆင့်သတ်မှတ်ခြင်း၊ ဗန်းကားချပ်(အဖွဲ့အစည်းချိတ်ဆက်မှု)၊ ပိုင်ဆိုင်မှုနှင့်ထိန်းချုပ်မှုအကြောင်းအရာများတွင် ပါဝင်သော ထူးခြားဖြစ်စဉ်များအမျိုးသမီးဆိုင်ရာသုံးသပ်ချက်များ၊ အသက်မွေးဝမ်းကြောင်းဆိုင်ရာများကို ဆက်လက်ဆွေးနွေးခဲ့ကြပါသည်။

သဘောတူညီမှုများ

(၁)ကျေးရွာသူ/သားများအားလုံး စီမံကိန်းမှ ရရှိလာသော ရံပုံငွေကို ကျေးရွာတွင် အကျိုးရှိစွာ သုံးစွဲရန် သဘောတူခဲ့ပါသည်။

(၂)ကျေးရွာစေတနာ့ဝန်ထမ်း(၂)ဦးအား သဘောတူညီခဲ့ကြပါ သည်။

(၃)ရွေးချယ်ခံရသော စေတနာ့ဝန်ထမ်း(၂)ဦးမှာလည်း အမှန်တကယ် လုပ်ဆောင်နိုင်ကြောင်း သဘောတူခဲ့ပါသည်။

(၄)ထို့နောက် တက်ရောက်လာသော ကျေးရွာလူထုမှ လူမှုဆန်းစစ်ခြင်း(PRA)အဆင့်များကို ဆွေးနွေးပါသည်။

မှတ်တမ်းတင်သူ

ဒေါ်စိုးစိုးအေး

စေတနာ့ဝန်ထမ်း



စစ်ကိုင်းတိုင်းဒေသကြီး၊မြောက်မြို့နယ်

ဒုတိယအကြိမ်ကျေးရွာအစည်းအဝေးမှတ်တမ်း

ကျေးရွာ ။ ။ပေါက်ချောင်းကျေးရွာ

ကျေးရွာအုပ်စု။ ။ပေါက်ချောင်းကျေးရွာအုပ်စု

အစည်းအဝေးပြုလုပ်သည့်နေရာ။ ။အခြေခံပညာမူလတန်းကျောင်း။

နေ့စွဲ။ ။၂၁.၁၂.၂၀၁၆

အကြောင်းအရာ။ ။ ဒုတိယအကြိမ်အစည်းအဝေး ဦးစားပေးလုပ်ငန်းရွေးချယ်ခြင်းနှင့် ကျေးရွာစီမံကိန်းအထောက်အကူပြုကော်မတီရွေးချယ်ခြင်း။

အစည်းအဝေးတက်ရောက်သူများ။ ။ကျေးရွာသား(၁၀၇)၊ကျေးရွာသူ(၁၂၈)၊ ပေါင်း ၂၃၂

ဆွေးနွေးချက်များ

ဆွေးနွေးချက်(၁)။ ။ပထမအကြိမ်အစည်းအဝေးတွင် လူမှုဆန်းစစ်ခြင်းများ ပြုလုပ်ရာမှ ရရှိလာသော အခက်အခဲများကို ပြန်လည်ဆန်းစစ်ပြီး အခဲများ စုပေါင်း၍ ဦးစားပေးလုပ်ငန်းခွဲရွေးချယ်ခြင်းများ ပြုလုပ်မည့်အကြောင်းဆွေးနွေးခြင်း။

ဆွေးနွေးချက်(၂)။ ။ကျေးရွာအုပ်စုစီမံကိန်းအထောက်အကူပြုကော်မတီရွေးချယ်ခြင်းကို လျှို့ဝှက်မဲပေး စနစ်ဖြင့် ရွေးချယ်မည်ဖြစ်ကြောင်းကိုဆွေးနွေးခြင်း။

ဆွေးနွေးချက်(၃)။ ။ကျေးရွာအုပ်စုစီမံကိန်းအထောက်အကူပြုကော်မတီတွင် ပါဝင်သည့်ဆပ်ကော်မတီများဖြစ်သောကျေးရွာစီ/ထောက်ကော်မတီ၊ဘဏ္ဍာရေးကော်မတီ၊ဝယ်ယူရေးဆပ်ကော်မတီ၊လုပ်ငန်းလည်ပတ်ထိန်းသိမ်းရေးဆပ်ကော်မတီ၊စောင့်ကြည့်ကြီးကြပ်ရေးဆပ်ကော်မတီ၊ ဝေဖန်အ

ကြံပြုတိုင်ကြားရေးကော်မတီများအားလုံးရွေးချယ်ရာတွင်ယခင်နှစ်ကကော်မတီများမှဆက်လက်တာဝန်ထမ်းဆောင်နိုင်ကြောင်းနှင့် ထပ်မံတိုးနိုင်ကြောင်းဆွေးနွေးခြင်း။

ဆုံးဖြတ်ချက်များ။ ။ကျေးရွာလူထုမှ လူထုဗဟိုပြုစီမံကိန်းမှ ချမှတ်ထားသော ရှောင်ရန်၊ဆောင်ရန်များကိုလိုက်နာကျင့်သုံးမည့်အကြောင်းကော်မတီရွေးချယ်ခြင်းကိုကျေးရွာမှ အမှန်တကယ်လုပ်ဆောင်နိုင်မည့်သူများ၊ကျေးရွာဖွံ့ဖြိုးရေးကို စိတ်ဝင်စားလုပ်ကိုင်နိုင်မည့်သူများအား ရွေးချယ်သွားမည်ဖြစ်

ကြောင်း၊ကျေးရွာစီမံကိန်းအထောက်အကူပြုကော်မတီအား ကိုယ်စားပြုသောဆပ်ကော်မတီများကို ကျေးရွာလူထုမှ လျှို့ဝှက်မဲပေးစနစ်ဖြင့်ရွေးချယ်မည်ဖြစ်ကြောင်း၊ထို့နောက် ဒုတိယအကြိမ်လူမှုဆန်းစစ်ခြင်းများ ပြုလုပ်၍ ဦးစားပေးလုပ်ငန်းများရွေးချယ်ခြင်းများပြုလုပ်ရန်ဆုံးဖြတ်ခဲ့ကြပါသည်။

သဘောတူညီမှုများ

(၁)ဒုတိယအကြိမ်လူထုဆန်းစစ်မှုပြုလုပ်ရန် သဘောတူ။

(၂)ပထမနှင့်ဒုတိယအကြိမ်မှ ရရှိသော အခက်အခဲများကို စုပေါင်း၍ ဦးစားပေးလုပ်ငန်းရွေးချယ်ရန်သဘောတူ။

(၃)ကျေးရွာအုပ်စုစီမံကိန်းအထောက်အကူပြုကော်မတီအား လျှို့ဝှက်မဲပေးစနစ်ဖြင့် ရွေးချယ်ရန် သဘော တူ။

(၄)ထို့နောက်ကျေးရွာအုပ်စုစီမံကိန်းအထောက်အကူပြုကော်မတီတွင်ပါဝင်သောဆပ်ကော်မတီများ ဖြစ်ကြသောကျေးရွာအုပ်စု/ထောက်ဥက္ကဋ္ဌ(က-၁၊မ-၁)၊အဖွဲ့ဝင်(၂)ဦး၊ဝယ်ယူရေးဆပ်ကော်မတီအဖွဲ့ ခေါင်းဆောင်(၁)ဦးနှင့်အဖွဲ့ဝင်(၂)ဦး၊လုပ်ငန်းလည်ပတ်ပြုပြင်ထိန်းသိမ်းရေးဆပ်ကော်မတီခေါင်းဆောင် (၁)ဦး၊အဖွဲ့ဝင်(၃)၊စောင့်ကြည့်ကြီးကြပ်ရေးဆပ်ကော်မတီခေါင်းဆောင်(၁)ဦး၊အဖွဲ့ဝင်(၄)ဦး၊ဝေဖန်အ ကြံပြု/တိုင်ကြားရေးကော်မတီဥက္ကဋ္ဌ(၁)ဦး၊အတွင်းရေးမှူး(၁)ဦး၊အဖွဲ့ဝင်(၁)ဦး၊ဘဏ္ဍာရေးကော်မတီ ဥက္ကဋ္ဌ(၁)ဦး၊ငွေကိုင်(၁)ဦး၊စာရင်းကိုင်(၁)ဦး၊အဖွဲ့ဝင်(၂)ဦးတို့ကိုရွေးချယ်ခြင်းကိုသဘောတူကြပါသည်။

(၅)ရွေးချယ်ခံရမည့်သူများမှာလည်း အမှန်တကယ်လုပ်ကိုင်နိုင်ကြောင်းသဘောတူညီကြပါသည်။

မှတ်တမ်းတင်သူ

ဒေါ်စိုးစိုအေး

စေတနာ့ဝန်ထမ်း

အမျိုးသမီးကဏ္ဍအစည်းအဝေးမှတ်တမ်းနှင့် စစ်ဆေးရမည့်အချက်များ

ကျေးရွာမျှော်မှန်းချက် ဆွေးနွေးခန်းမှ ရရှိလာသောရလဒ်

<p>ကျေးရွာ၏ မျှော်မှန်းချက်</p>	<p>လမ်းပန်းဆက်သွယ်ရေးကောင်းမွန်ပြီး စီးပွားရေး၊ လူမှုရေး၊ ပညာရေး၊ ကျန်းမာရေးများ တိုးတက်ကောင်းမွန်လာရမည်။ လျှပ်စစ်မီးရရှိပြီး အချိန်မရွေးသွားလာနိုင်ကာ၊ စိုက်ပျိုးရေး၊ မွေးမြူရေး၊ အိမ်တွင်းမှု အသက်မွေးဝမ်းကျောင်း နည်းပညာများကို အချိန်နှင့်တပြေးညီ သိရှိနိုင်လာရမည်။</p>
<p>အနာဂတ်တွင် ကျေးရွာ ပိုမိုဖွံ့ဖြိုးတိုးတက်ရန် ကျေးရွာသားများ၏ မျှော်မှန်းထားရှိမှု</p>	<p>လူထုဗဟိုပြုစီမံကိန်းမှ တိုက်ရိုက်ထောက်ပံ့ငွေကို အသုံးပြုပြီး သဘာဝဘေး၊ ပညာရေး၊ ရွာတွင်းလမ်းများကောင်းမွန်လာစေရန်နှင့် လျှပ်စစ်မီးများ ရရှိလာလျှင် အလင်းရောင်ရရှိလာမည်ဖြစ်သည်။ ကျေးရွာတွင်း ရှိ လူငယ်များ လမ်းမှား မရောက်စေရန် အတွက် ကျေးရွာစာကြည့်တိုက်တစ်ခု ရှိချင်ပါသည်။ အကောင်အထည် မဖော်နိုင်သော လုပ်ငန်းများကို သက်ဆိုင်ရာ ဌာနများနဲ့ ချိတ်ဆက်လုပ်ကိုင်မှုများ ပြုလုပ်မည်။ မြို့နယ် အတွင်းသို့ အစိုးရ မဟုတ်သော အဖွဲ့အစည်းများ ဝင်ရောက်မှုများရှိပါက ကျေးရွာ လိုအပ်ချက်များကို တင်ပြ၍ အကူအညီတောင်းခံများပြုလုပ်မည်ဖြစ်ပါသည်။</p>

၁။ အမျိုးသမီးကဏ္ဍ အစည်းအဝေးမှတ်တမ်း

စီမံကိန်းပထမနှစ်အတွက်ကျေးရွာမိတ်ဆက်အစည်းအဝေးပြုလုပ်ရန်ဖိတ်ကြားရာတွင်အမျိုးသမီးများ အချိုးညီစွာပါဝင်ရန်ကျေးရွာတာဝန်ရှိသူများနှင့်အုပ်ချုပ်ရေးမှူးထံသို့ပြောကြားခဲ့ပါသည်။ အစည်းအဝေး တိုင်းတွင်အမျိုးသမီးများပြောကြားလိုသောအချက်များကိုလွတ်လပ်ပွင့်လင်းစွာပြောကြားနိုင်ကြောင်း ကိုလည်းအသိပေးထားပါသည်။ ကျေးရွာအုပ်စုအဆင့်တွင်နှစ်စဉ်ပြုလုပ်သောလုပ်ငန်းများတွင်အမျိုးသမီးများတင်ပြတောင်းဆိုသောလုပ်ငန်းတစ်ခုပါဝင်မည်ဖြစ်ကြောင်းကိုလည်းပြောကြားခဲ့ပါသည်။ လုပ်ငန်းခွဲများအကောင်အထည်ဖော်ဆောင်ရွက်သောလုပ်ငန်းဖြစ်ပါကတူညီသောလုပ်ငန်းအတွက်တူညီသော လုပ်ခလစာများရှိမည်ကိုလည်းပြောကြားခဲ့ပါသည်။ စီမံကိန်းတွင်အမျိုးသမီး/သားခွဲခြားမှုများမရှိစေရန် ရည်ရွယ်ထားသည်ကိုလည်းပြောကြားမှုပြုလုပ်ခဲ့သည်။ အမျိုးသမီးများ၏ဦးဆောင်နိုင်မှုနှင့်စီမံခန့်ခွဲမှုစွမ်းရည်များတိုးတက်လာစေရန်အတွက်ကော်မတီများထဲတွင်အမျိုးသမီးများ(၅၀%)ပါဝင်ရမည်ဖြစ်သည်။ ဆပ်ကော်မတီတစ်ခုတိုင်းတွင်လည်းအနည်းဆုံးအမျိုးသမီးတစ်ဦးပါဝင်ရမည်ဖြစ်ပါသည်။ ကော်မတီဝင်အမျိုးသမီးများသည်တင်ပြဆွေးနွေးမှုများပြုလုပ်ခြင်း၊ ဆုံးဖြတ်ချက်များချခြင်းများပြုလုပ်ရမည်ဖြစ်ပါသည်။ အမျိုးသားများမှလည်းကူညီပံ့ပိုးပေးရမည်ဖြစ်ပါသည်။ ဒုတိယအကြိမ်အစည်းအဝေးများတွင်အမျိုးသမီးများသည်လိုအပ်ချက်အခက်အခဲများကိုလွတ်လပ်စွာဆွေးနွေးနိုင်ရန်အမျိုးသမီးသီးသန့်အုပ်စုဖွဲ့ပြီး အခက်အခဲများဖော်ထုတ်ခြင်းကိုလည်းလုပ်ကိုင်ခဲ့ပါသည်။

၂။ ကျေးရွာမိတ်ဆက်အစည်းအဝေးတွင် အမျိုးသမီးဣန္ဒာအတွက် စောင့်ကြည့်စစ်ဆေးရမည့်အချက်များ
 ကျေးရွာ/ကျေးရွာအုပ်စုအမည်-ပေါက်ချောင်းကျေးရွာ၊ပေါက်ချောင်းကျေးရွာအုပ်စု

စဉ်	အကြောင်းအရာ	တွေ့ရှိချက်		မှတ်ချက်
		✓	✗	
၁။	အစည်းအဝေးတက်ရောက်လူသူများအား ကျား၊မ ရေးရာအခြေခံသဘောတရားများကို ရှင်းလင်းဆွေးနွေးခဲ့ပါသလား။	✓		
၂။	စီမံကိန်းပါဝင်သော ကျား၊မရေးရာ အကောင်အထည်ဖော်ရေး လိုအပ်ချက်(၅)ချက်ကို ရှင်းလင်းပြခဲ့ပါသလား။	✓		
၃။	အစည်းအဝေးခေါ်ယူရာတွင် အမျိုးသား/သမီးများ အချိုးညီစွာတက်ရောက်နိုင်ရေး အတွက်အသိပေးတိုက်တွန်း စည်းရုံးခဲ့တာမျိုးရှိခဲ့ပါသလား။	✓		
၄။	အမျိုးသမီးများ၏ စကားသံများ၊ပြောဆိုနိုင်ခွင့်များ ပိုမိုထွက်ပေါ်လာအောင် ဖန်တီးပေးခဲ့ ပါသလား။	✓		
၅။	ဆပ်ကော်မတီဖွဲ့ များ ဖွဲ့စည်းရာတွင်အမျိုးသမီးများနှင့် ပါဝင်ဖွဲ့စည်းရေး၊ပူးပေါင်းပါဝင်ရေး ဦးဆောင်နိုင်ရေးအတွက် တွန်းအားပေးကူညီဆောက်ရွက်ခဲ့ပါသလား။	✓		
၆။	အစည်းအဝေးကို အမျိုးသား/သမီးများ အလွယ်တကူပါဝင်တက်ရောက်နိုင်သော အချိန်နှင့် နေရာများကိုရွေးချယ်ခြင်း၊ထည့်သွင်းစဉ်းစားဆောက်ရွက်ခြင်းများတို့ကို လုပ်ဆောင်ခဲ့ပါသလား	✓		
၇။	လူနည်းစု၊ဆင်းရဲ/နွမ်းပါး၊ထိခိုက်လွယ်သောအုပ်စုများကို အစည်းအဝေးမစတင်မီ အချိန်များ က ရှာဖွေဖော်ထုတ်ခဲ့တာမျိုးများ ရှိပါသလား။	✓		
၈။	လူနည်းစု/ဆင်းရဲ/နွမ်းပါး/ထိခိုက်လွယ်သော အမျိုးသား/သမီးများထံမှ အချို့ကို အစည်းအဝေးတက်ရောက်နိုင်အောင် ဖိတ်ကြားဆောင်ရွက်မှုမျိုးရှိခဲ့ပါသလား။	✓		
၉။	လူနည်းစု/ဆင်းရဲ/နွမ်းပါး/ထိခိုက်လွယ်သောအမျိုးသား/အမျိုးသမီးများနှင့် ကြုံတွေ့နေရ သောအခက်အခဲများကို သင်ဆွေးနွေး မေးမြန်းခဲ့တာမျိုး ရှိပါသလား။	✓		
၁၀။	အမျိုးသမီးများ ပြောဆိုတင်ပြနိုင်အောင် အချိန်ပေးရန်၊ကြိုတင်စီစဉ်ဆောင်ရွက်မှု မျိုးများဆောင်ရွက်ခဲ့တာများ ရှိပါသလား။	✓		
၁၁။	စီမံကိန်းလုပ်ငန်းခွဲများရှာဖွေဖော်ထုတ်ရာတွင် အမျိုးသား/သမီးများသီးခြားဆွေးနွေး ဖော်ထုတ်ဆောင်ရွက်ခဲ့တာမျိုး	✓		

	ရှိပါသလား။			
၁၂	ကျေးရွာစီမံကိန်း အထောက်အကူပြုကော်မတီဖွဲ့စည်းရာတွင် အမျိုးသမီး၊ ။ အမျိုးသား အချိုးညီမျှစွာ (၅၀:၅၀) ဖွဲ့စည်းနိုင်ခဲ့ပါသလား။ မဖွဲ့စည်းနိုင်ခဲ့ပါက မှတ်ချက်တွင် ရှင်းလင်းပါ။	√		
၁၃	ဆပ်ကော်မတီများတွင် အနည်းဆုံး အမျိုးသမီးအဖွဲ့ဝင် တစ်ဦးနှုန်းဖြင့် ။ ပါဝင်ဖွဲ့စည်းနိုင်ခဲ့ပါသလား။ မဖွဲ့စည်းနိုင်ခဲ့ပါက မှတ်ချက်တွင် ရှင်းလင်းပါ။	√		
၁၄	ကျေးရွာ/ကျေးရွာအုပ်စု ဖွံ့ဖြိုးရေးစီမံချက် များတွင် အမျိုးသမီးများ ။ ရွေးချယ်ဆုံးသည့် လုပ်ငန်းစီမံချက် အနည်းဆုံးတစ်ခုပါဝင်နိုင်ရေးအတွက် စည်းရုံးဆွေးနွေးမှုများ ပြုလုပ်ဆောင်ရွက်ခဲ့ပါသလား။	√		
၁၅	တက်ရောက်လာသူများအား အမျိုးသမီးများ၏ လိုအပ်ချက်များကို ။ ဖြည့်ဆည်းပေးနိုင်ရန် အမျိုးသမီးရွေးချယ်လိုက်သောဦးစားပေးရွေးချယ်မှုများကိုထောက်ပံ့ပေးသွ ားမည်ဖြစ်ကြောင်း အသိပေးပြောကြားခဲ့ပါသလား။	√		
၁၆	ရွေးချယ်လိုက်သော စီမံကိန်းလုပ်ငန်းခွဲများသည် ဒေသတွင်းမှာရှိသော ။ လူနည်းစု/ဆင်းရဲ/ နွမ်းပါး/ထိခိုက်လွယ် အုပ်စုများအပေါ် မည်သို့အကျိုးပြုနိုင်မည်ဖြစ်ကြောင်း ရှင်းလင်း ပြောကြားခြင်း၊မှတ်တမ်းတင်ခြင်းများတို့ကို ဆောင်ရွက်ခဲ့ပါသလား။	√		
၁၇	ကျေးရွာအုပ်စုအဆင့် အစည်းအဝေးပြုလုပ်ရာတွင် အုပ်စု စီ/ထောက် ။ ကော်မတီဝင်များကို ကျား၊မရေးရာလိုအပ်ချက်များ အကြောင်းကိုရှင်းလင်းပြောကြားခဲ့ပါသလား။	√		
၁၈	ကျေးရွာအုပ်စုအဆင့် အစည်းအဝေးပြုလုပ်ရာတွင် အုပ်စု စီ/ထောက် ။ ကော်မတီဝင်များ အားလုံး တက်ရောက်နိုင်မှု ရှိ/မရှိ စစ်ဆေးခဲ့ပါသလား။ မတက်ရောက်နိုင်ခဲ့ပါက မှတ်ချက်တွင် ရှင်းလင်းပါ။	√		

❖ ကဏ္ဍအလိုက် အခက်အခဲမှတ်တမ်း

ပေါက်ချောင်းကျေးရွာ ကဏ္ဍအလိုက် ဦးစားပေးဖွံ့ဖြိုးရေးလုပ်ငန်းစဉ်များ

	လုပ်ငန်း	အဆိုပြုသူ	လ/နှစ်	လုပ်ဆောင်မည့် သူ	ပြင်ပမှ ထောက်ပံ့သူ
အခြေခံအဆောက်အအုံ	၁ ကျေးရွာတွင်းကျောက်ချောလမ်းခင်းခြင်း	ကျား၊မ	၂၀၁၇	ရွာလူထု	လူထုဗဟိုပြု စီမံကိန်း
	၂ မြေကာနံရံတည်ဆောက်ခြင်း	ကျား၊မ	၂၀၁၇	- ရွာလူထု	-
	၃ ချောင်းကူးတံတား တည်ဆောက်ခြင်း	ကျား	-	-	-
	၄ ၂၄ နာရီလျှပ်စစ်မီးသွယ်တန်းခြင်း	ကျား၊မ	-	-	-
	၅				
အသက်မွေးဝမ်းကြောင်း၊ စိုက်ပျိုးရေး	၁ စိုက်ပျိုးရေးအတွက်ဖျက်ပိုး ကာကွယ်နည်းပညာသင်တန်း	ကျား၊	-	-	မြို့နယ်စိုက်ပျိုး ရေးဌာန
	၂ မျိုးကောင်းမျိုးသန့်ရရှိရန်	မ	-	-	
	၃ စက်ချုပ်၊ဇာထိုးပန်းထိုးသင်တန်း	<input type="checkbox"/>	-	-	လူမှုဝန်ထမ်းဦး စီးဌာန
	၄ ဝပ်ရှော့၊စက်ပြင်	ကျား၊	-	-	လူမှုဝန်ထမ်းဦး စီးဌာန--
	၅				
ကျန်းမာရေးနှင့် အဟာရ	၁ ကျန်းမာရေးဆေးခန်း တည်ဆောက်ခြင်း	ကျား၊မ	-	-	-
	၂		-	-	-
	၃		-	--	-
	၄		-	-	-
ပညာရေး	၁ မူလွန်ကျောင်းအဆင့် တိုးမြှင့်နိုင် ရန်	ကျား၊မ	-	--	
	၂		-	-	
	၃		-	-	
မွေးမြူရေးကဏ္ဍ	၁ စားကျက်မြေ မရှိခြင်း	<input type="checkbox"/>			မွေးမြူရေး
	၂		-	-	-
	၃			-	-

- VDP တွင်ပါဝင်သော ဦးရေ (အမျိုးသား/အမျိုးသမီး)-
- လူမှုရေးအကျိုးဖြစ်ထွန်းမှုအရည်အသွေးနှင့် VDP အတွက် ရက်ပေါင်း-
- PRA ပစ္စည်းအသုံးပြုသည့် အရေအတွက်-
- ပါဝင်သောဦးရေနှင့်လုပ်ငန်းများမှတ်တမ်းတင်ခြင်း(အစည်းအဝေးမှတ်တမ်း၊အဖွဲ့ခါတ်ပုံ၊တိုင်းရင်းသားအနည်းစုနှင့်ထိခိုက်လွယ်အဖွဲ့များ)
- အလွန်ကောင်း
- ကောင်း
- ညံ့
- လုပ်ငန်းများမှတ်တမ်းတင်ခြင်းနှင့်အမျိုးသမီးအဖွဲ့အစည်းအဝေး၏ရလဒ်အားခွဲခြားထားသလား။
- ရှိ
- မရှိ
- စီမံကိန်းအရေအတွက်(အမျိုးသား/အမျိုးသမီးရွေးချယ်မှုအရေအတွက်)-
- PRA နှင့်သက်ဆိုင်သောအခြား စီမံကိန်းအရေအတွက်(အမျိုးသား/အမျိုးသမီးရွေးချယ်မှုအရေအတွက်)--