

ပြည်ထောင်စုသမ္မတ မြန်မာနိုင်ငံတော် အစိုးရ
စိုက်ပျိုးရေး၊ မွေးမြူရေးနှင့်ဆည်မြောင်း ဝန်ကြီးဌာန
ကျေးလက်ဒေသဖွံ့ဖြိုးတိုးတက်ရေး ဦးစီးဌာန
မြောင်မြို့နယ်



လူထုဗဟိုပြုစီမံကိန်း (ဒုတိယနှစ်စက်ဝန်း)

National Community Driven Development Project

(NCDDP)



ကျေးရွာဖွံ့ဖြိုးရေးအစီအစဉ်

Village Development Plan (VDP)

ဆွဲလဲအိုကျေးရွာ
မြောင်မြို့နယ်

ဖွားစောကျေးရွာအုပ်စု

၂၂ ရက်၊ ဒီဇင်ဘာလ၊ ၂၀၁၆

မာတိကာ

- ၁။ မြို့နယ်မြေပုံ
- ၂။ ကျေးရွာမြေပုံ(တည်နေရာ)
- ၃။ အုပ်စုတွင်ပါဝင်သော ကျေးရွာများ စာရင်း
- ၄။ ကျေးရွာအခြေခံအချက်အလက်များ
- ၅။ လူထုပူပေါင်းပါဝင်သော လူမှုဆန်းစစ်ခြင်းနှင့် အကဲဖြတ်ခြင်းလုပ်ငန်းစဉ်(PSA/PRA) အကျဉ်းချုပ်
- ၆။ ကျေးရွာဖွံ့ဖြိုးရေးအစီအစဉ်အတွက်အသုံးပြုခဲ့သော PRA tools များနှင့်တစ်ခုချင်းစီအတွက် သုံးသပ်ချက်များ
- ၇။ ကော်မတီဝင်များရွေးချယ်ခြင်းနှင့်ကျေးရွာဖွံ့ဖြိုးရေးအစီအစဉ်ဆောင်ရွက်မှုမှတ်တမ်း ဓါတ်ပုံများ
- ၈။ ကျေးရွာအချက်အလက်(ပုံစံ-၁)
- ၉။ စီမံကိန်းစက်ဝန်းအချိန်ဇယား(ပုံစံ-၂)
- ၁၀။ ကျေးရွာဖွံ့ဖြိုးရေးဦးစားပေးအစီအစဉ်(ပုံစံ-၃)
- ၁၁။ ကျေးရွာအုပ်စုစီမံကိန်းလုပ်ငန်းခွဲရွေးချယ်ခြင်း(ပုံစံ-၄)
- ၁၂။ အစည်းဝေးမှတ်တမ်းများ
- ၁၃။ ကဏ္ဍအလိုက်ဦးစားပေးဖွံ့ဖြိုးရေးလုပ်ငန်းစဉ်များ

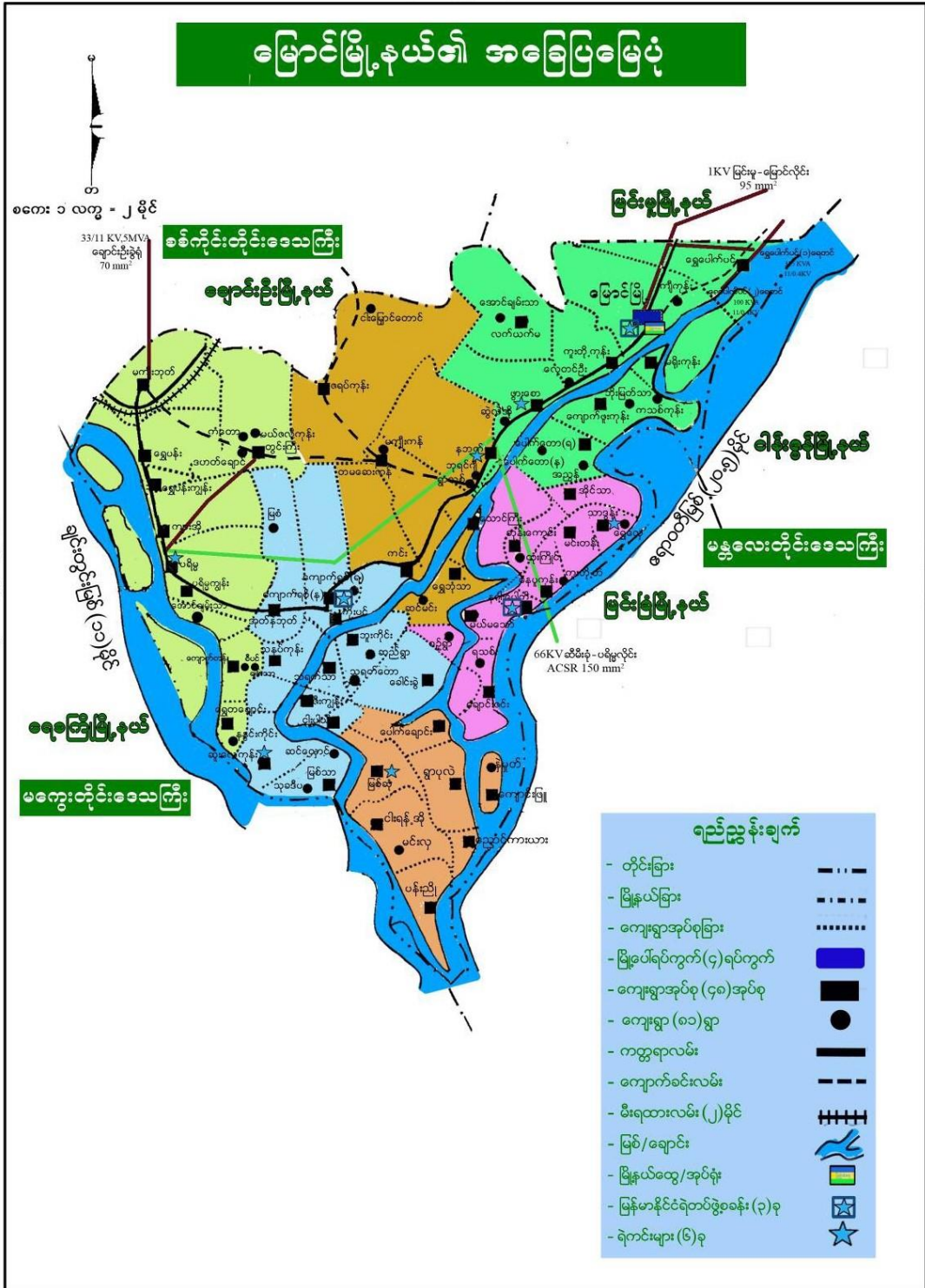

အချို့အလေးပေးခြင်းမရှိပါ။

၂။ ကျေးရွာမြေပုံ (တည်နေရာ)

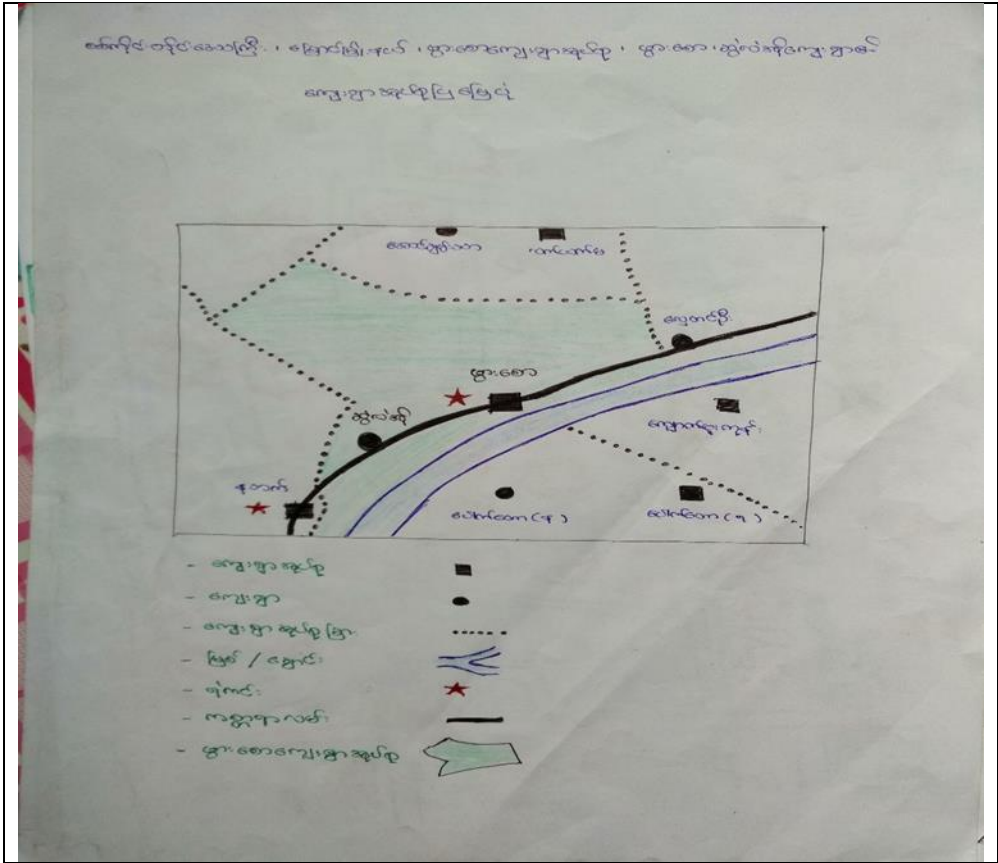

၃။ အုပ်စုတွင် ပါဝင်သောကျေးရွာစာရင်း

- (က) ဖွားစောကျေးရွာ
- (ခ) ဆွဲလဲအိုကျေးရွာ

၄။ကျေးရွာအခြေခံအချက်အလက်များ(ကျေးရွာသမိုင်းကြောင်း)

အလောင်းစည်သူမင်းကြီး တိုင်းခန်းလှည့်လည်သောကာလအတွင်း ငါးမြောင်တောင် သူဌေးမင်းကြီး ဦးဖိုးဝင်း+ဒေါ်မယ်ခ သမီးတော်(၂)ပါး ခင်ဦးနှင့်ခင်လတ်မင်းသမီး(၂)ပါးသည် မြောင်ဆိပ်ကမ်း ပါး၌ ခေါင်းတော်ဆေးမင်္ဂလာပြုလုပ်လေသည်။ခင်ဦး၊ခင်လတ် ဆံမြိတ်များသည် ရေစီးထဲ မျှောပါ၍ အလောင်းစည်သူမင်းကြီးဖောင်တော်တွင် ရစ်ပတ်မိ၍ ဖောင်တော်တန့် သွားလေသည်။ဆံမြိတ်များက ဘယ်သူ့ဆံမြိတ်များလဲဟု မင်းကြီးက မေးသောအခါ မှူးမတ်များက ငါးမြောင်တောင်သူဌေးမင်းကြီး၏ သမီးတော်နှစ်ပါးဆံမြိတ်များဟု လျှောက်တင်လေသည်။ မှူးမတ်များလျှောက်တင်သောအခါ အလောင်း စည်သူမင်းကြီးသည် ခင်ဦး၊ခင်လတ်မင်းသမီး(၂)ပါးကို မိဖုားမြောက်ရန် ခေါ်ဆောင်ဖို့ ရွှေလောင်းစား၊ ငွေလောင်းစားနှင့်အတူ မှူးမတ်များ စေခိုင်းလေသည်။ရွှေလောင်းစား၊ငွေလောင်းစားသည် အရှင်သူ ဌေးမင်းကြီး၏ သမီးတော်(၂)ပါးကို အလောင်းစည်သူမင်းကြီးက မိဖုားမြောက်ရန် စေခိုင်းလိုက်သည် ဟု သူဌေးကြီးကို ပြောလေသည်။သူဌေးကြီး၏ ခွင့်ပြုချက်ရသောအခါ မင်းသမီး(၂)ပါးကို ရွှေထမ်းစင် နှင့် ခေါ်ဆောင်ခဲ့သည်။လမ်းခုလတ်နေရာတွင် ရွှေလောင်းစားသည် ရွှေထမ်းစင်ပေါ်တွင်ရှိသော ရွှေမင်းသမီးလေးခင်ဦး၏အလှူပုဒ်ကို မော့ကြည့်မိသောအခါ ရွှေလောင်းစားလည်မှဆွဲထားသော ရွှေဆွဲလဲလေးမြေသို့ ကျလေသည်။ထိုဆွဲလဲကျသောနေရာကို ဆွဲလဲကျသွား၍ ရွာတည်စေဟုပြောခဲ့လေသည်။ဆွဲလဲကျရွာဟု ရွာတည်ခဲ့သည်။ခေတ်အဆက်ဆက် မှ အခေါ်အပေါ် ပြောင်းလဲကာ ယခုအခါတွင် ဆွဲလဲအိုဟု အမည်နာမတွင်ကျန်ရစ်ခဲ့လေသည်။ယခုအခါ ဆွဲလဲအိုရွာဟုဖြစ်ပါသည်။

ကျေးရွာတွင်းရှိ စုစုပေါင်းအိမ်ထောင်စု နှင့် လူဦးရေ

အိမ်ထောင်စု	ကျား	မ	စုစုပေါင်း
၂၄၀	၄၉၂	၅၃၈	၁၀၃၀

လူနည်းစုလူမျိုးစုအိမ်ထောင်စု

အမျိုးအစား	အိမ်ထောင်စု	ကျား	မ	စုစုပေါင်း

ထိခိုက်လွယ်အုပ်စု

ထိခိုက်လွယ်အုပ်စု	အိမ်ထောင်စု	ကျား	မ	စုစုပေါင်း
သက်ကြီးရွယ်အို	၈၅			
၆၅နှစ်အထက်				
အမျိုးသမီးဦးဆောင်	၅၈			
မသန်စွမ်း	၂၆			
မြေယာမဲ့	၄၀			

ကျေးရွာရှိအခြေခံ အဆောက်အအုံများ

ပညာရေး	ခြံစံပါ	ကျန်းမာရေး	ခြံစံပါ	ဘာသာရေး	
အထက်တန်းကျောင်း		ဆေးရုံ		ဘုရား/စေတီ	✓
အလယ်တန်းကျောင်း		ကျန်းမာရေးဌာန		ဘုန်းကြီးကျောင်း	✓
မူလတန်းကျောင်း	✓	ကျန်းမာရေးဌာနခွဲ	✓	ဟိန္ဒူဘုရားကျောင်း	
မူကြိုကျောင်း		ဆေးခန်း		ခရစ်ယန်ဘုရားကျောင်း	
အခြား		အခြား		ဗလီ	
မှတ်ချက်		မှတ်ချက်		မှတ်ချက်	

အဓိကစီးပွားရေးလုပ်ငန်းများ

စိုက်ပျိုးရေး	မွေးမြူရေး	အသေးစားစီးပွားရေး	အခြား
စပါး	ကျွဲ	ဆန်စက်	လက်လုပ်လက်စား
ပဲအမျိုးမျိုး	ဝက်	ချွေလှေ့စက်	ပြောင်းရွှေ့လုပ်သား
နှမ်း	နွား	ဈေးဆိုင်	-
ပြောင်းဖူး		မြေပဲခွဲစက်	

ကျေးရွာတွင်းအဓိက ပိုင်ဆိုင်မှုများ

ကျေးရွာပိုင်ဆိုင်မှုများ	စိုက်ပျိုးရေး	စားကျက်မြေ	သစ်တောမြေ	သဲ/ကျောက်ရရှိမှု	ရေတွင်း/လက်ရေတွင်း	စက်ရေတွင်း
အရေအတွက်	၂၀၉ဧက	၅ ဧက	-	✓	၁၀၀	၃
ကျေးရွာပိုင်ဆိုင်မှုများ	ဆိုင်ကယ်	ကုန်စုံဆိုင် (အငယ်)	လက်ဖက်ရည်ဆိုင်	ချွေလှေ့	ပဲခွဲစက်	လယ်ထွန်စက်
အရေအတွက်	၂၀၀	၃	၁	၅		၄

ကျေးရွာအတွင်းအခြားပိုင်ဆိုင်မှုများ

ကျေးရွာပိုင်ဆိုင်မှုများ	ရေတင်စက်	ထွန်	ထယ်	ကျွဲ	နွား	လှည်း
--------------------------	----------	------	-----	------	------	-------

အရေအတွက်	၂၀	၁၂၀	၁၂၀		၃၀၀	၁၅၀
ကျေးရွာပိုင်ဆိုင်မှုများ	စက်	ဆိုင်ကယ်	ကျွမ်းကျင်လုပ်သား	လုပ်သား	လယ်ထွန်စက်	ထော်လာဂျီ
အရေအတွက်		၂၀၀	၅		၄	၂

အခြားကျေးရွာရှိအသုံးပြုနိုင်သော အရင်းအမြစ်/အချက်အလက်များ

အရင်းအမြစ်	ဆေးခန်း	မူလတန်းကျောင်း	ဈေး	ကျွမ်းကျင်လုပ်သား	လုပ်သား	ဝန်ခေါင်း	သိုး
အရေအတွက်	၁	၁		၅	၁၆	၃၀	၈၀

၅။ လူထုပုဂ္ဂိုလ်စုံပါဝင်သော လူမှုဆန်းစစ်ခြင်းနှင့် အကဲဖြတ်ခြင်းလုပ်ငန်းစဉ်

(PSA/PRA) အကျဉ်းချုပ်

စဉ်	အကြောင်းအရာ	ရက်စွဲ	ဦးတည်အုပ်စု	တက်ရောက်သူ			အဓိက ဆွေးနွေးချက်များ
				ကျား	မ	ပေါင်း	
၁	ကျေးရွာလူမှုရေးပြ နှင့်သယံဇာတပြမြေပုံ (social map/ Resource map)	၂၁.၁၂.၂၀၁၆	ရပ်မိရပ်ဖများ၊ ချမ်းသာ၊ အလယ်အလတ် နှစ်မျိုးပါး၊ အနွမ်းပါးဆုံး (အုပ်စု ၂)	၆၅	၂၂	၈၇	အိမ်များ၊ အခြေခံအဆောက်အအုံများ၊ လမ်းပန်းဆက်သွယ်ရေး၊ လယ်ယာမြေများ၊ မြစ်ချောင်းများ၊
၂	လူမှုစီးပွားအဆင့် သတ်မှတ်ခြင်း (Wealth Ranking)	၂၁.၁၂.၂၀၁၆	ချမ်းသာ၊ အလယ်အလတ် နှစ်မျိုးပါး၊ အနွမ်းပါးဆုံး၊ ရပ်မိရပ်ဖ၊ လူငယ်အုပ်စု	၆၅	၂၂	၈၇	ကျေးရွာလူမှုစီးပွား၊ အုပ်စုများခွဲခြားသတ်မှတ်နိုင်ရေးအတွက် အခြေခံစံနှုန်းများ သတ်မှတ်ခြင်း၊ ကျေးရွာသားများနှင့် အများသဘောတူသတ်မှတ်ခြင်း
၃	ရာသီခွင်ပြ ပြက္ခဒိန် (seasonal calendar)	၂၁.၁၂.၂၀၁၆	ချမ်းသာ၊ အလယ်အလတ် နှစ်မျိုးပါး၊ အနွမ်းပါးဆုံး (အုပ်စု ၁)	၈၆	၂၆	၁၁၂	ရာသီဥတု၊ စိုက်ပျိုးရေး၊ သီးနှံများ၊ နေ့စားလုပ်ငန်းများ၊ မွေးမြူရေးလုပ်ငန်းများ၊ အစားအစာရရှိမှုများနှင့် ပွဲတော်များ
၄	အဖွဲ့အစည်းချိတ်ဆက်မှု (Venn Diagram)	၂၁.၁၂.၂၀၁၆	ချမ်းသာ၊ အလယ်အလတ် နှစ်မျိုးပါး၊ အနွမ်းပါးဆုံး၊ ရပ်မိရပ်ဖ၊ လူငယ်အုပ်စု	၆၅	၂၂	၈၇	ကျေးရွာတွင်းရှိ အဖွဲ့အစည်းများမည်သို့ ဖွဲ့စည်းလုပ်ငန်းများအတွက် မည်သည့်အဖွဲ့များချိတ်ဆက်လုပ်ကိုင်မှု
၅	ပင့်ကူအိမ်ကွန်ယက် (Spider Web)	၂၁.၁၂.၂၀၁၆	ချမ်းသာ၊ အလယ်အလတ် နှစ်မျိုးပါး၊ အနွမ်းပါးဆုံး၊ ရပ်မိရပ်ဖ၊ လူငယ်အုပ်စု (အမျိုးသား/သမီး) ပေါင်း	၆၅	၂၂	၈၇	အမျိုးသားနှင့် အမျိုးသမီးများ တန်းတူအခွင့်အရေးရရှိမှုနှင့် မရရှိသည့် အကြောင်းအရင်းများ

၆	သုံးစွဲမှုနှင့် ထိန်းချုပ်မှုပြဇယား	၂၀၂၁-၂၀၂၂	ချမ်းသာ၊အလယ်အလတ် နွမ်းပါး၊အနွမ်းပါးဆုံး ရပ်မီရပ်ဖ၊လူငယ်အုပ်စု(အမျိုးသား/သမီး)ပေါင်း	၁၆	၅၂	၄၄	သဘာဝအရင်းမြစ်များနှင့်ပစ္စည်းများ အပေါ် အမျိုးသား/အမျိုးသမီးများ ပိုင်ဆိုင်ထိန်းချုပ်ခြင်းအကြောင်းရင်းများ
ရ	အဓိက အခက်အခဲပြဿနာများ	၂၂-၂၀၂၂	အမျိုးသမီးစု		၄၀၀	၄၀၀	ဆွေးနွေးထားသော အခြေခံအဆောက်အဦများနှင့် အသက်မွေးဝမ်းကြောင်း လုပ်ငန်းများ ၊ ပညာရေး ကျန်းမာရေး
၈	အဓိက အခက်အခဲပြဿနာများ	၂၂-၂၀၂၂	အမျိုးသားစု	၆၃		၆၃	ဆွေးနွေးထားသော အခြေခံအဆောက်အဦများနှင့် အသက်မွေးဝမ်းကြောင်း လုပ်ငန်းများ ၊ ပညာရေး ကျန်းမာရေး
၉	ကျေးရွာ၏(၅)နှစ်စာ ဝေးအစီအစဉ်ပြဇယား (Matric Ranking)	၂၀၂၁-၂၀၂၂	ချမ်းသာ၊အလယ်အလတ် နွမ်းပါး၊အနွမ်းပါးဆုံး ရပ်မီရပ်ဖ၊လူငယ်အုပ်စု (အမျိုးသား/သမီး)ပေါင်း	၆၃	၄၀၀	၄၆၄	အကျိုးပြုပြီးရေအကျိုးခံစားခွင့်နှင့်အဓိက လိုအပ်ချက်များ ပေါ် မူတည်၍ဆုံးဖြတ်သည်။

၆.၁။ကျေးရွာလူမှုရေးအရင်းအမြစ်ပြမြေပုံ နှင့် သုံးသပ်ချက်



သုံးသပ်ချက်

လူနေထိုင်မှု ပုံစံ-စီးပွားရေးအဆင့်(၄)ဆင့် ရှိပြီး ထိုသူများသည် ကျေးရွာများတွင် ပြန့်ကျဲစွာနေထိုင်ကြပါသည်။ယာမြေ မွေးမြူရေးအရင်းမြစ်ကို အဓိက အသုံးပြုပြီး အသက်မွေးဝမ်းကျောင်းပြုပါသည်။ယာမြေ၊ ကိုင်းမြေ အများအပြားရှိပြီး မွေးမြူရေးအနည်းငယ်ရှိပါသည်။လမ်းပန်းဆက်သွယ်ရေး-ရွာတွင်းလမ်းများသည် မြေသားလမ်းများဖြစ်ပါသည်။မိုးရာသီတွင် သွားလာရ လွန်စွာခက်ခဲမှု ရှိပါသည်။အခြားကျေးရွာသို့သွားသော လမ်းများသည် မြေသားလမ်းများ ဖြစ်ပြီး မိုးရာ သီတွင် သွားလာရခက်ခဲမှုရှိပါသည်။ အိမ်ခြေများတည်ရှိပုံ= ကြွယ်ဝသော အိမ်ထောင်စု အများစုမှာ ရွာလည်ပိုင်းလမ်း မြောက်ဖက်တွင်ရှိပြီး အနွမ်းပါးဆုံအိမ်ထောင်စုများမှာ ရွာတောင်ဖက်ပိုင်းတွင် နေထိုင်ကြပါသည်။

ကျန်းမာရေး-နာမကျန်းဖြစ်မှုများကို ရွာကလေးမွေးဖွားခြင်းနှင့်အဓိကဆေးကုသမှု ခံယူရာတွင် မြောင်မြို့နယ် ပြည်သူ့ဆေးရုံသို့ သွားရောက်ကုသရပါသည်။

သောက်သုံးရေ-သောက်သုံးရေနှင့်ပတ်သက်၍ တစ်ရွာလုံးအတိုင်းအတာဖြင့် လုံလောက်မှုမရှိပါ။ သုံးရေအတွက်အစဉ်ပြေသော်လည်း သောက်ရေသန့်ရရှိရန်အတွက် နီးစပ်သောက်သုံးရနိုင်မည့် ရေ တွင်းရေကန်များတွင် သွားရောက်ခပ်ယူသုံးစွဲကြရပါသည်။

အခြား-ရွာ၏အရှေ့ဘက်တွင် ယာခင်းများ၊တောင်ဘက်မြောက်ဘက်တွင်လည်း ယာခင်းများ ရှိပါ သည်။ရွာထဲတွင် လူနေအိမ်များရှိပြီး ယာခင်းထဲတွင်လည်း ယာတဲများဖြင့်နေထိုင်ကြပါသည်။ရွာ၏

အရှေ့ဘက်တွင် စာသင်ကျောင်းတည်ရှိပြီး ရွာ၏ အနောက်ဘက်တွင် သုသာန်ရှိပါသည်။ထို့အပြင် ဆေးပေးခန်းလည်းရှိပါသည်။သမနှင့်ရေကန်တို့လည်း ရွာထဲတွင် တည်ရှိပါသည်။

၆.၂။ရာသီခွင်ပြ ပြက္ခဒိန်နှင့် သုံးသပ်ခြင်း

လများ		ရာသီခွင်ပြ ဇယား										၇၀၆ - ၉.၂.၂၀၁၆							
စက်တင်ဘာ	အောက်တိုဘာ	နိုဝင်ဘာ	ဒီဇင်ဘာ	ဇန်နဝါရီ	ဖေဖော်ဝါရီ	မတ်	ဧပြီ	မေ	ဇွန်	ဇူလိုင်	ဇူလိုင်	စက်တင်ဘာ	အောက်တိုဘာ	နိုဝင်ဘာ	ဒီဇင်ဘာ	အောက်တိုဘာ	နိုဝင်ဘာ	ဒီဇင်ဘာ	
၁။ ရာသီဥတု																			ဖိုးဒေါင်မူ
၂။ စိုက်ပျိုးရေး																			စိုက်ပျိုးရေး၊ ရေပေးစနစ်၊ ရေပေးစနစ်
၃။ ဝေ့ဖြူရေး																			အေးမြရေး၊ ရေပေးစနစ်၊ ရေပေးစနစ်
၄။ ကျွန်းစားရေး																			ကျွန်းစားရေး၊ ရေပေးစနစ်၊ ရေပေးစနစ်
၅။ လက်ပတ်ဆက်ရေး																			လက်ပတ်ဆက်ရေး၊ ရေပေးစနစ်၊ ရေပေးစနစ်
၆။ ခွဲတက်များ																			ခွဲတက်များ၊ ရေပေးစနစ်၊ ရေပေးစနစ်
၇။ စင်ပေးပို့မှု																			စင်ပေးပို့မှု၊ ရေပေးစနစ်၊ ရေပေးစနစ်

သုံးသပ်ချက်

ရာသီဥတု-တန်ခူးလတွင် နေပူပြင်းပါသည်။ကဆုန်လတွင်လည်းနေပြင်းပါသည်။နယုန်လတွင် မိုးရွာ၍ဝါဆို၊ဝါခေါင်၊တော်သလင်းလတွင် မြစ်ရေတိုး၍မိုးရွာသွန်းမှုရှိပါသည်။သီတင်း ကျွတ်၊တန်ဆောင်မုန်းတွင် မိုးရာသီဖြစ်ပြီးနတ်တော်၊ပြာသိုတွင် ဆောင်းရာသီဖြစ်ကာ နှင်းများကျ၍ အေးစိမ့်နေပါသည်။တပို့တွဲ၊တပေါင်းတွင်အအေးလျော့ကာ နေအနည်းငယ်ပူ ပူပြင်းလာပါသည်။

စိုက်ပျိုးရေး-တန်ခူး၊ကဆုန်လများတွင် ပဲတီး၊နှမ်း တို့ကို စိုက်ပျိုးပြီး နယုန်လတွင် သိမ်းပါသည်။ဝါဆိုတွင် ထယ်ထိုးကာ ဝါခေါင်တွင် ရိတ်သိမ်းကြပါသည်။ပြာသို၊တပို့တွဲ၊တပေါင်းလများတွင်လည်း စိုက်ပျိုးပြီးသော သီးနှံများကိုရိတ်သိမ်းကြပါသည်။အိမ်ထောင်စု ၇၅% သည်စိုက်ပျိုးရေးလုပ်ငန်းကို လုပ်ကိုင်ကြပါသည်။အမျိုးသမီးများလည်း ၅၀% မျှ ပါဝင်၍ တနှစ်ပျမ်းမျှဝင်ငွေသည်(၃)သိန်းခန့် ရှိပါသည်။စိုက်ပျိုးရေးလုပ်ငန်းမှာ ရာသီဥတုဖောက်ပြန်မှုကြောင့် မြေဆီလွှာများ ပျက်စီးပြီး လွန်ခဲ့သော (၅နှစ်) ခန့်ထက်စာလျှင် စိုက်ပျိုးသီးနှံအထွက်နှုန်း လျော့နည်းလာပါသည်။

မွေးမြူရေး-သိုး၊ဆိတ်၊နွား တို့ကိုမွေးမြူကြပါသည်။အိမ်ထောင်စု ၉၀%မွေးမြူပါသည်။တစ်နှစ်ပျမ်းမျှ ဝင်ငွေသည် (၆)သိန်းခန့်ဖြစ်ပြီး အမျိုးသမီးပါဝင်မှုမှာ၅၀%ဖြစ်ပါသည်။ခေတ်မှီနည်းစနစ်များမရှိခြင်း၊ အစားအစာရှားပါးခြင်း၊ ရောဂါ ကျရောက်ခြင်းတို့ကြောင့် မွေးမြူရေးမှာများစွာမအောင်မြင်ပါ။ မျိုးကောင်းမျိုးသန်နှင့် အစားအစာများ ပံ့ပိုးပေးနိုင်လျှင်ကောင်းပါသည်။

ကျန်းမာရေး-သီတင်းကျွတ်၊တန်ဆောင်မုန်းတွင် တုပ်ကွေးဖြစ်ပြီး အိမ်ထောင်စု ၉၀% လောက် ဖြစ်ပွား လေ့ ရှိပါသည်။အမျိုးသမီးများလည်း ခံစားကြရပါသည်။

ပွဲတော်များ-ကဆုန်၊ဝါခေါင်၊သီတင်းကျွတ်တွင် ဘုရားပွဲရှိပါသည်။တန်ဆောင်မုန်းတွင် ကထိန်ပွဲတော် ရှိပါသည်။ထိုပွဲတော်တွင် အိမ်ထောင်စု ၁၀၀%အပြည့်ပါဝင်ဆင်နွှဲပါသည်။အမျိုးသမီးများသည်လည်း ၁၀၀% ပါဝင်ဆင်နွှဲကြပါသည်။

ဝင်ငွေရရှိမှု-တပိုတွဲ၊တပေါင်းလများတွင် ဝင်ငွေရရှိမှုများပါသည်။အိမ်ထောင်စု၏ ၃၀ % မျှသာဖြစ်ပြီး တစ်နှစ်ပျမ်းမျှဝင်ငွေသည် (၁၀)သိန်းဖြစ်ပြီး ထိုဝင်ငွေ ရရှိမှုတွင် ၄၀% သည် အမျိုးသမီးများ ဖြစ်သည်။အဆင်းရဲဆုံးဝင်ငွေအနည်းဆုံးမိသားစုများမှာကျပန်းလုပ်ကိုင်ခြင်း တောင်သူ လုပ်ငန်း များမှာ နေ့စားလုပ်ကိုင်ပြီး အသက်မွေးကြပါသည်။ အမျိုးသမီးဦးစီးသော အိမ်ထောင်စုမှာ ဝင်ငွေနည်းပြီး လုပ်အားခရရှိမှုမတူညီသောကြောင့်ဖြစ်ပါသည်။ ကျေးရွာအဖွဲ့ အစည်းများထံမှ တစ်လလျှင် တစ်ကျပ်ခွဲတိုးနှင့် ပုဂ္ဂလိက ငွေတိုးချေးစားသူများထံမှ ၅ကျပ်တိုးနှုန်းဖြင့် အကြွေး ယူဖြေရှင်းကြရပါသည်။

အခြားပြဿနာများ- အခြားအလုပ်ကိုင်အခွင့်လမ်းနည်းပါးခြင်း လျှပ်စစ်မီးမရှိခြင်းကြောင့် အသေးစား စီးပွားရေးလုပ်ငန်းများ တိုးချဲ့လုပ်ကိုင်ရန် ခက်ခဲခြင်း ၊ ခေတ်မှီနည်းပညာများ တတ်မြောက်မှု နည်းပါးခြင်း အမျိုးသမီးများ ဝင်ငွေတိုးလုပ်ငန်း တက်မြောက်မှုနည်းပါးခြင်းတို့ကြောင့် ဝင်ငွေနည်းပြီး အခက်အခဲများကြုံတွေ့ရပါသည်။

၆.၃။ကျေးရွာ၏လူမှုစီးပွားအဆင့်သတ်မှတ်ခြင်း။(Wealth Ranking)

အဆင့်	အခြေခံစံနှုန်းများ/ညွှန်းကိန်းများ	အိမ်ထောင်စု	ရာခိုင်နှုန်း
အဆင့်ပြေဆုံး	စိုက်ပျိုးမြေ(၂၀)ဧကနှင့်အထက်၊စက်ပစ္စည်း၊ ခိုင်းနွား(၄)ကောင်၊နံကပ် သွပ်မိုး၊ပျဉ်ထောင် သွပ်မိုး။	၇	၂.၉%
အဆင့်အတင့်အဆင့်ပြေ	စိုက်ပျိုးမြေ(၁၀)ဧကခန့်၊နွား(၂)ကောင်၊စက် ပစ္စည်း၊ထရံကာ၊သွပ်မိုး။	၉၃	၃၈.၈%
နည်းနည်းနွမ်းပါး	ကျွဲ၊နွား၊ထရံကာ	၁၀၀	၄၁.၆%

အနွမ်းပါဆုံး	မြေယာမဲ့ လက်လုပ်လက်စား	၄၀	၁၆.၇%
စုစုပေါင်း		၂၄၀	၁၀၀%

၆.၄။ ဗင်းပုံစံကို အသုံးပြု၍ အဖွဲ့အစည်းများချိတ်ဆက်မှု နှင့် သုံးသပ်ချက်



သုံးသပ်ချက်

ကျေးရွာ၏ အုပ်ချုပ်ရေးမှူးအဖွဲ့နှင့် အရံမီးသတ်အဖွဲ့များမှာ လုံခြုံရေးအတွက် အချင်းချင်း ချိတ်ဆက်မှုရှိကြပါသည်။ ရွှေညာမြေအဖွဲ့မှ ဖွံ့ဖြိုးရေးလုပ်ငန်းအတွက် လုပ်ဆောင်ရန် ဖွဲ့စည်းထားခြင်း ဖြစ် သည်။ ထို့ကြောင့် တရွာလုံးနှင့် ချိတ်ဆက်နေသည်။ အိန္ဒိယစင်သမအဖွဲ့သည် သမငွေချေးပါသည်။ တချို့ မပြေလည်ချို့တဲ့သူများအတွက် အထောက်အကူရပါသည်။ အောင်ဇင်မြင့် သမအဖွဲ့လည်းရှိပါသည်။ မေတ္တာရှင်အဖွဲ့ ၊ ဓမ္မမာမက ၊ ဓမ္မရောင်ခြည်နှင့် ဂေါပက အဖွဲ့များသည် လူမှုရေးစည်းပွားရေး ဘာသာရေးအဖွဲ့များတွင် ဆောင်ရွက်လုပ်ကိုင်ကြသည်။

စိုက်ပျိုးရေးဘဏ်အဖွဲ့မှာ တစ်ရွာလုံးနှင့် ချိတ်ဆက်နေကြသည်။ဘာသာရေးအဖွဲ့မှာ ကျေးရွာ အတွက် သာရေးနာရေးကိစ္စအားလုံးလုပ်ဆောင်ပေးသည်။ရွာတွင်းသာမက ကျေးရွာပြင်ပနှင့် ချိတ်ဆက်ထားသည်။မြို့နယ်ဆေးရုံမှာ ရွာတွင်ဆေးပေးခန်းရှိသော်လည်း မြို့နယ်နှင့်ချိတ်ဆက်နေရ သည်။လ.ဝ.ကမှတ်ပုံတင်ရုံမှာလည်း ရွာရှိလူတိုင်းမဖြစ်မနေ ချိတ်ဆက်ထားရသည်။မြို့နယ်မြေစာရင်း ရုံး၊မြို့နယ်ရဲစခန်းနှင့်လည်း ချိတ်ဆက်ထားသည်။ရွာတွင် အထက်တန်းကျောင်းမရှိသဖြင့် မြို့နယ်ထိ အထက်တန်းကျောင်းသွားလို့တက်ရပါသည်။လမ်းပန်းဆက်သွယ်ရေးမှာကတ္တရာလမ်း နှင့် ဖြစ်သော ကြောင့် လွယ်ကူပါသည်။

၆.၅။ပင့်ကူအိမ်ကွန်ယက်နှင့် သုံးသပ်ခြင်း

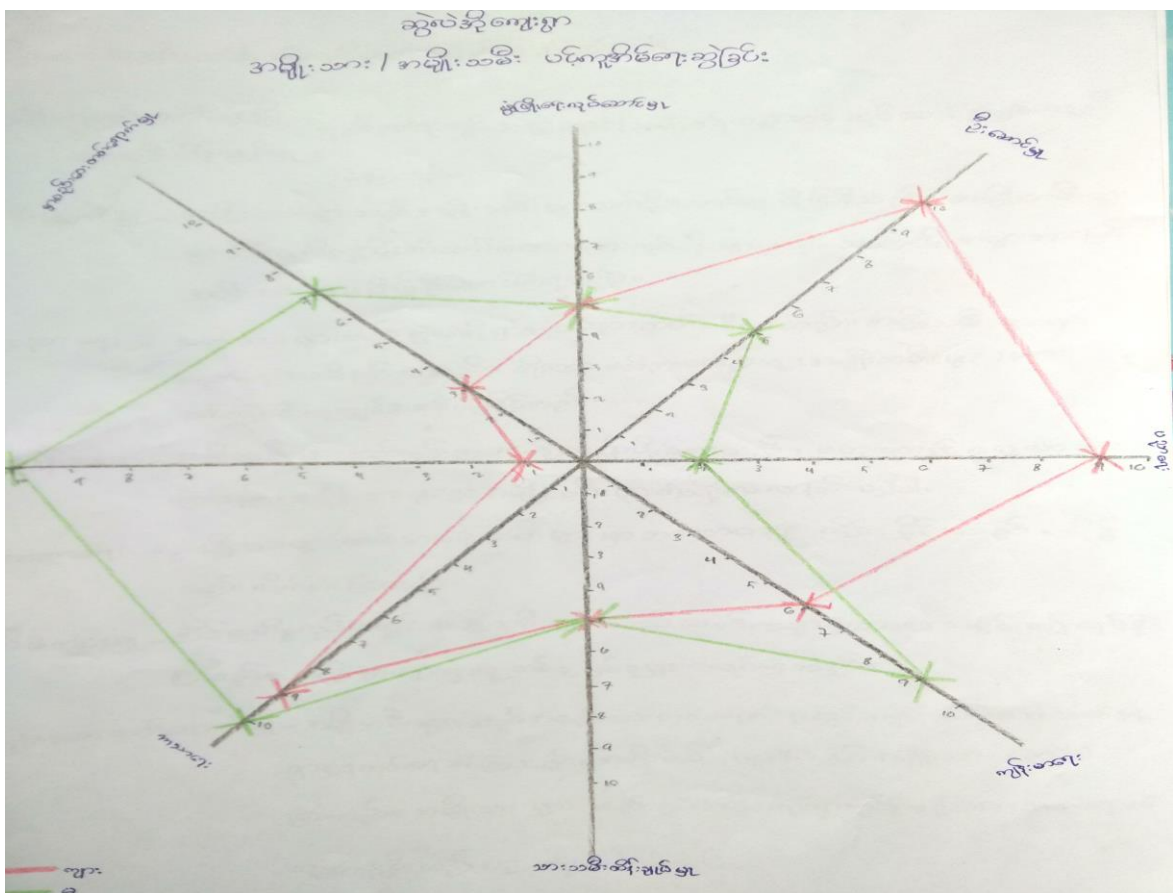

သုံးသပ်ချက်

ဖွံ့ဖြိုးရေးလုပ်ဆောင်မှုနှင့်သားသမီးထိန်းချုပ်မှု-နှစ်ခုစလုံးတွင် အမျိုးသား/အမျိုးသမီးတန်တူ အဆင့် လုပ်ဆောင်နေကြပါသည်။

ဦးဆောင်မှု-အမျိုးသားများသည် အမျိုးများထက် ဦးဆောင်မှုပို၍ ရှိသည်။အမျိုးသမီးများမှာ အိမ်မှု ကိစ္စ နှင့်ပတ်သက်သောတခြားလုပ်ငန်းများစွာရှိသောကြောင့် အများအားဖြင့် အမျိုးသားများပို၍

ဦးဆောင်ကြရသည်။အမျိုးသမီးများသည် အတွေ့အကြုံနည်းပါးသောကြောင့် ဦးဆောင်မှုမှာ အားနည်းပါသည်။အမျိုးတွေ့ရဲအခြေနေတိုးတက်အောင်ကျေးရွာအနေဖြင့်

ကျေးရွာဖွံ့ဖြိုးတိုးတက်ရေးလုပ်ငန်းများတွင် စိတ်ပါဝင်စားစွာဖြင့် ပါဝင်လုပ်ဆောင်ရမည်။

ပညာရေး-အမျိုးသားများသည် ဆွဲလဲအိုရွာတွင် ပညာတက်ပေါများသည်။အမျိုးသမီးများမှ ပညာရေး အဆင့်နည်းလှသည်။သို့သော် မသိနားမလည်သူ(အမျိုးသမီး)များအား လက်တွဲခေါ်ယူလျှင် အဆင် ပြေနိုင်သည်။

ကျန်းမာရေး-အမျိုးသမီးများသည် အမျိုးသားများနှင့် တန်းတူ ကျန်းမာရေးစောင့်ရှောက်ခွင့် ရရှိပါသည်။ဗဟုသုတနှင့်လေ့လာထား ကြသည်။အမျိုးသားများမှာ အမျိုးသမီးများကဲ့သို့ လေ့လာခြင်းမရှိပါ။

ဘာသာရေး-အမျိုးသားများထက် အမျိုးသမီးများမှာ ဘာသာတရား ကိုင်းရှိုင်းသည်။ပို၍ လည်းလိုက်စား ကြသည်။

အိမ်တွင်းမှု-အိမ်မှုကိစ္စလုပ်ရာတွင် အမျိုးသမီးများသည် စေ့စပ်သေချာရုံမက အစွမ်းကုန် လုပ်နိုင်ကြ သည်။အမျိုးသားများမှာမူ တစ်ခုနှစ်ခုသာလုပ်ကြသည်။အိမ်တွင်းမှုတွင်အမျိုးသားများ ကူညီလုပ်ကိုင်မှုမှာ အားနည်းပါသည်။

အစည်းအဝေးတက်ရောက်မှု-အမျိုးသမီးများသည် အစည်းအဝေးတက်ရောက်ရာတွင် အလွန်ပင် စိတ် အားတက်စွာနှင့် တက်ရောက်ကြသည်။အမျိုးသမီး(၇၀%) နှင့် အမျိုးသား(၃၀%)ဖြစ်သည်။ အမျိုးသား များသည် ဆွဲလဲအိုကျေးရွာတွင် အစည်းအဝေးတက်ရောက်သူအားနည်းသည်ဟု သုံးသပ်ပါသည်။သို့သော် ဆုံဖြတ်ချက်ချမှတ်ရာတွင် အမျိုးသားများကသာ ပိုမိုချမှတ်ပါသည်။

၆.၆။ သုံးစွဲမှုနှင့် ထိန်းချုပ်မှုဇယားနှင့် သုံးသပ်ချက်

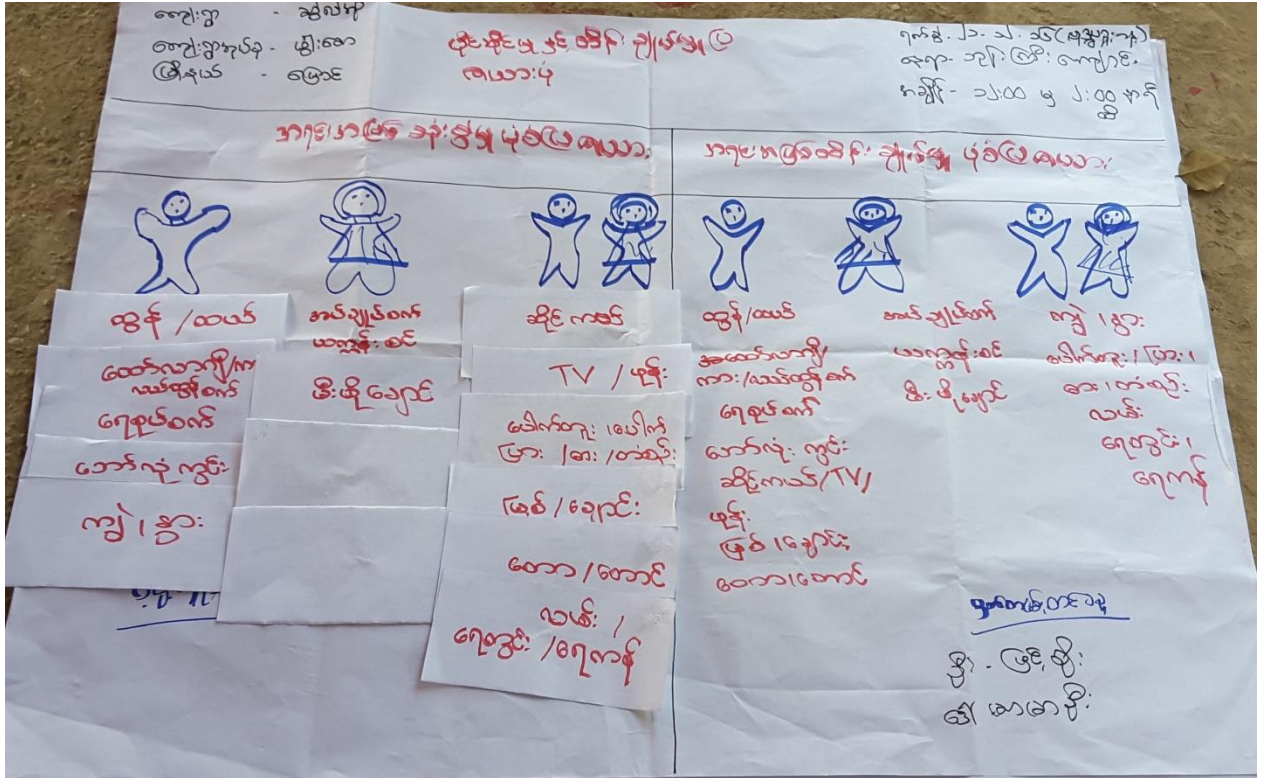

သုံးသပ်ချက်

အမျိုးသမီးများ သုံးစွဲသည် အရင်းမြစ်မှာ အပ်ချုပ်စက်၊ ယက်ကန်းစင်နှင့် မီးဖိုချောင်တို့ဖြစ်ပါသည်။ အမျိုးသားများ သုံးစွဲသည် အရင်းမြစ်မှာ ထွန်း၊ လယ် ထော်လာဂျီ ကား၊ လယ်ထွန်းစက်တို့ဖြစ်ပါသည်။

အမျိုးသားနှင့် အမျိုးသမီး နှစ်ဦးလုံးသုံးစွဲသည် အရင်းအမြစ်မှာ ဆိုင်ကယ် တီဗီ၊ ဖုန်း ပေါက်တူးပေါက်ပြား မြစ်ချောင်း တောတောင်လမ်း ရေတွင်ရေကန်တို့ဖြစ်ပါသည်။ အမျိုးသား၊ သမီး ပိုင်ဆိုင်မှုတွင် အမျိုးသား၊ သမီး သီးသန့် ပိုင်ဆိုင်မှု၊ ထိန်းချုပ်မှုမှာ အလွန်နည်းပြီး နှစ်ဦး ပေါင်း ထိန်းချုပ်မှုမှာ ပိုများကြောင်းတွေ့ရပါသည်။ ထို့အပြင် လုပ်ငန်းများကို မိမိသဘောဆန္ဒတစ်ခုထဲ မဟုတ်ဘဲ နှစ်ဦးနှစ်ဘက် တိုင်တိုင်ပင်ပင် ပြုလုပ်ကြကြောင်း တွေ့ရပါသည်။ အချိုးအနည်းစုတွင် အမျိုးသားများ ထိန်းချုပ်မှု အားကောင်းလျှင် အမျိုးသမီးစွမ်းဆောင်မှုများ အားနည်းနိုင်ပါသည်။

၆.၇။ ဦးစားပေးအစီအစဉ်ပြဇယား

အမျိုးသားနှင့် အမျိုးသမီး၏ အခက်အခဲများ

လုပ်ဆောင်မှုများ

ကျေးရွာအတွင်းရှိ စီမံကိန်းလုပ်ငန်းခွဲများအတွက် အဓိကဦးစားပေးပြသနာများ ဖော်ထုတ်ရာတွင် အမျိုးသား/သမီးများ တင်ပြလာသော အခက်အခဲများကို စုပေါင်း၍ ဦးစားပေးလုပ်ငန်းအဖြစ် အဆင့် သတ်မှတ်၍ ကျေးရွာလူထု၏ သဘောတူညီမှုဖြင့် လုပ်ငန်းများကို ဦးစားပေးရွေးချယ်ပါသည်။ အမျိုး သားများ တင်ပြလာသော ပြသနာများနှင့် အမျိုးသမီးများ တင်ပြလာသော ပြသနာများကို အနည်း(၆) ခုအထိ တင်ပြဆွေးနွေးခဲ့ပါသည်။ဦးစားပေးပြသနာများ၏ ပထမဆုံးအဆင့်ရှိ စီမံကိန်းလုပ်ငန်းသည် ကျေးရွာ၏ စီမံကိန်း ပထမနှစ်တွင် ဖြစ်ချင်သော အသေးစားတိုးချဲ့ခြင်းနှင့် ပြုပြင်ခြင်းလုပ်ငန်းတို့ ဖြစ်ပါသည်။

အမျိုးသား/အမျိုးအမီးများ တင်ပြသော ဇွဲဖြိုးရေးလုပ်ငန်းများ

ကျေးရွာ-- ဆွဲကံခို-- အုပ်စု-- မြန်မာ့၊ ရက်စွဲ-- ၂၂-၁၂-၂၀၁၆

အမျိုးသားများ တင်ပြသော အားကစားများ

- ၁။ လှော်စစ်စီးခြင်း ဖြစ်သည် အခက်အခဲ
- ၂။ ကျွဲချိတ် ဖြစ်သည် အခက်အခဲ
- ၃။ ရွာတွင်း လမ်းဖွဲ့ပေး ဆင်ကောင်းသည် အခက်အခဲ
- ၄။ ရွာချင်းဆက်လှမ်းခြင်း ဖြစ်သည် အခက်အခဲ
- ၅။ လှော်စစ်စီးခြင်း ဖြစ်သည် အခက်အခဲ
- ၆။ လှော်စစ်စီးခြင်း ဖြစ်သည် အခက်အခဲ
- ၇။
- ၈။
- ၉။
- ၁၀။

အမျိုးသမီးများ တင်ပြသော အားကစားများ

- ၁။ ကလေးများ ချစ်စရာကောင်းစေခြင်း
- ၂။ ကလေးများ စိတ်ပျော်စရာ လုပ်ငန်းများ ပြုလုပ်ခြင်း
- ၃။ သောက်စရာ လှော်စစ်စီးခြင်း
- ၄။ လမ်းများ ဆင်ကောင်းခြင်း
- ၅။ ခိုက်ဖျက်စေခြင်း
- ၆။ အလုပ်ကိုင် အခွင့်အလမ်း ပေးခြင်း
- ၇။
- ၈။
- ၉။
- ၁၀။

မှတ်တမ်းတင်သူ

အမျိုးသားနှင့်အမျိုးသမီးများ၏ မျှော်မှန်းချက်များ

အမျိုးသား/အမျိုးအမီး တင်ပြသော မျှော်မှန်းချက်များ

ကျေးရွာ ဆွဲလဲခို

အုပ်စု မွာစော

ရက်စွဲ ၂၂-၁၂-၂၀၁၆

အမျိုးသားများ တင်ပြသော မျှော်မှန်းချက်များ

- ၁။ ၂၄ နာရီ ကျွန်ုပ်တို့၏ လင်မယား မည်သူ့အား
- ၂။ နိမိတ်တို့ကို ကျောက် ရေချိုး ပိုက်လျှင်မရှိ ၇ နည်း
- ၃။ ရွာတွင် ၂ ရွာတွင် လင်မယား ကောင်းမွန်စွာ မည်သူ့အား
- ၄။ ကျေးရွာ ဆွဲလဲခိုကျောက်တို့ ၇ နည်း
- ၅။ များကောင်း ၂ ဆန့် ၅-၆ ဇွန် မျှော် ရေချိုးစက် မှန်စွာ မည်သူ့အား
- ၆။
- ၇။
- ၈။
- ၉။
- ၁၀။
- ၁၁။

အမျိုးသမီးများ တင်ပြသော မျှော်မှန်းချက်များ

- ၁။ ရွာတွင် ကျွန်ုပ်တို့၏ လင်မယား မည်သူ့အား
- ၂။ နိမိတ်တို့ကို ကျောက် ရေချိုး ၇ နည်း
- ၃။ ရွာတွင် ၂ ရွာတွင် လင်မယား ကောင်းမွန်စွာ မည်သူ့အား
- ၄။ ကျေးရွာ ဆွဲလဲခိုကျောက်တို့ ၇ နည်း
- ၅။ ကောင်းစား စီးပွားကျော် မည်သူ့အား မှန်စွာ မည်သူ့အား
- ၆။
- ၇။
- ၈။
- ၉။
- ၁၀။
- ၁၁။

ကျေးရွာ မျှော်မှန်းချက်(ဆွေးနွေးချက်မှ ရရှိလာသောရလဒ်များ)

ကျေးရွာ၏ ဦးစားပေး ဖွံ့ဖြိုးရေးလုပ်ငန်း အစီအစဉ်များ

ကျေးရွာ ဆွဲလဲအစဉ်

အုပ်စု ပွားစော

ရက်စွဲ ၂၂.၁၂-၂၀၁၆

- ၁။ လျှပ်စစ် မီးလင်း ရှေ့
- ၂။ ရွာချင်း ဆက်တိုက် ဖြစ်စေရန် ရန်
- ၃။ ဒဂုံတိုင်း ရှေ့ဆောင် ရွာချင်း ဖြစ်စေရန် (ရှေ့ဆောင်) ရန်
- ၄။ ရွာတွင်း ဖြစ်စေရန် (ရွာတွင်း၊ လမ်းဆုံ) ကောင်းမွန်ရန်
- ၅။ ရွာတွင်း ရွာချင်း ဆွဲလဲအစဉ် ရန်
- ၆။ ရွာတွင်း လူမှုရေး ကာ ဖြစ်ရန်
- ၇။ မြို့နယ်၊ ဝန်၊ ခိုက်ပျက် စရိတ် ရန်
- ၈။ ရင်းနှီးမြှုပ်နှံမှု ရန်
- ၉။ စာသင်ခန်း၊ ဝန်၊ ကောင်း ဝင်တန်း ရန်
- ၁၀။ ခိုက်ပျက် ရှေ့၊ ရွာ၊ နည်းပညာ ရန်
- ၁၁။
- ၁၂။
- ၁၃။
- ၁၄။
- ၁၅။
- ၁၆။
- ၁၇။
- ၁၈။
- ၁၉။
- ၂၀။

မှတ်တမ်းတင်သူ

၆.၈။ ပြဿနာ၊ အခွင့်အရေး၊ လက်ရှိအခြေအနေ၊ ပြောင်းလဲမှုညွှန်းကိန်းနှင့် အနှစ်ချုပ်

စဉ်	ပြဿနာ	အခွင့်အရေး	လက်ရှိအခြေအနေ	ပြောင်းလဲမှုညွှန်းကိန်း
၁။	လျှပ်စစ်မီးလင်းရေး	လျှပ်စစ်ဌာနနှင့် ပူးပေါင်းဆောင်ရွက်မည်	လျှပ်စစ်မီးမရှိပါ	လောင်စာအကုန်ကျသက်သာ သစ်တောကာကွယ်နိုင် အချိန်ကုန်သက်သာ
၂။	ရွာချင်းဆက်တံတား	အဖွဲ့အစည်းများနှင့် ပူးပေါင်းဆောင်ရွက်	ရွာချင်းဆက်တံတားမရှိပါ	ကျေးရွာအချင်းချင်း အဆင်ပြေစွာ ကူးလူးဆက်ဆံနိုင်
၃။	ရေစင်နှင့် အိမ်အရာကရေပိုက်လိုင်းစနစ်	လူထုဗဟိုပြုစီမံကိန်း မှ ပြုပြင်ထိန်းသိမ်းစရိတ်တောင်းခံခြင်း၊ ကော်မတီများ ဖွဲ့စည်းထားခြင်း။	ရေသိုလှောင်ရန်အခက်ခဲရှိ ရေထွက်ပင်ရင်းနဲ့ အိမ်များ အလှမ်းဝေး	အချိန်ကုန်သက်သာ အမျိုးသမီးများ အနားယူချိန် ပိုမိုရရှိ၊ ဝင်ငွေရလုပ်ငန်း ပိုမိုလုပ်ကိုင်နိုင်
၄။	ကျေးရွာတွင် ဈေးဆိုင်တန်းများရရှိရေး	စည်ပင်သာယာရေးအဖွဲ့နှင့် ပူးပေါင်းဆောင်ရွက်	ဈေးမရှိပါ	သတ်မှတ်နေရာများတွင် ရောင်းဝယ်နိုင်မည်
၅။	ရွာတွင်းလမ်းပြုပြင်ခင်းခြင်း	လူထုဗဟိုပြုစီမံကိန်း မှ ပြုပြင်ထိန်းသိမ်းစရိတ်တောင်းခံခြင်း၊ ကော်မတီများ ဖွဲ့စည်းထားခြင်း။	ယခုရှိနေသောလမ်းသည် သွားလာရာတွင် ရာသီမရွေးအခက်အခဲရှိခြင်း	ကျေးရွာတွင်းနှင့်အခြားကျေးရွာများသွားလာရေးကောင်းမွန်ခြင်း
၆။	သိုးဆိတ်နွားမွေးမြူခြင်းနည်းပညာများ	မွေးမြူရေးဌာနနှင့် ညှိနှိုင်းဆောင်ရွက်	မွေးမြူရေးအတွက် ခေတ်မှီစနစ်မရှိပါ။	ဝင်ငွေတိုးတက်လာမည်။
၇။	စိုက်ပျိုးရေးစရိတ်နှင့် နည်းပညာများရရှိရေး	စိုက်ပျိုးရေးဌာနနှင့် ပူးပေါင်းဆောင်ရွက်	စိုက်ပျိုးစရိတ်မှာ ခက်ခဲပါသည်။	စိုက်ပျိုးရေးလုပ်ငန်းချဲ့ထွင်လုပ်ကိုင်လာနိုင်မည်။
၈။	အသက်မွေးဝမ်းကျောင်း(လူမှုဝန်ထမ်းဦးစီးဌာနနှင့်	ဝင်ငွေတိုးလုပ်ငန်းများ မလုပ်ကိုင်နိုင်ပါ	အမျိုးသမီးများ ဝင်ငွေတိုးလုပ်ငန်းများလုပ်

မုန့်လုပ်၊ဇာထိုးပန်းထိုး)	ပူးပေါင်းဆောင်ရွက်		ပံ့ကိုင်လာနိုင်မည်။
---------------------------	--------------------	--	---------------------

ကော်မတီဝင်များ ရွေးချယ်ခြင်းဆောင်ရွက်မှု မှတ်တမ်းဓာတ်ပုံများ





မြို့တော်

ဒေါ်နန်းယုဌေး(လူထုစည်းရုံးရေးမှူး)

၇။ကျေးရွာစီမံကိန်း အထောက်အကူပြု ကော်မတီဖွဲ့စည်းပုံ နှင့် ကော်မတီဝင်များ

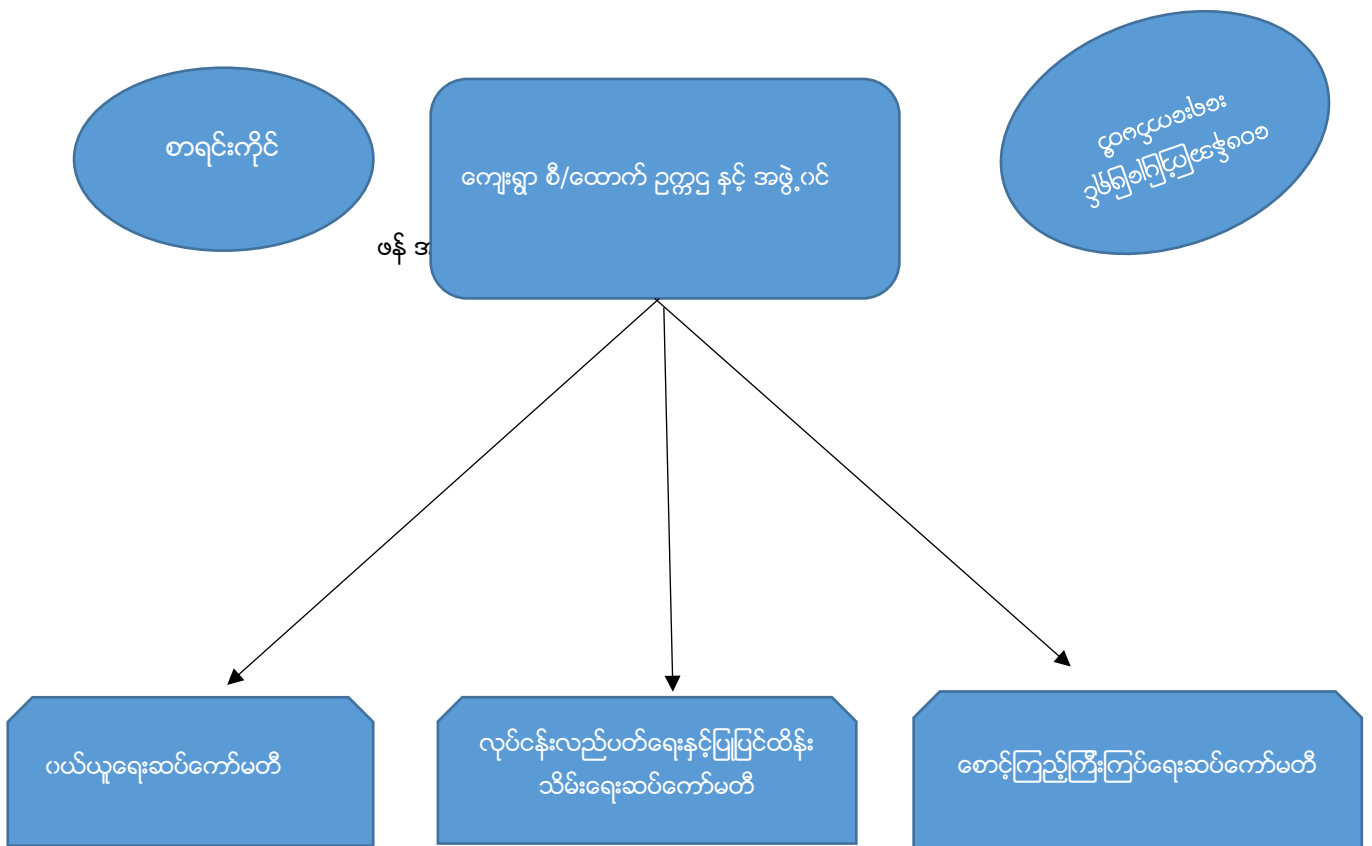

ကျေးရွာ စီ/ထောက် ဥက္ကဋ္ဌ နှင့် အဖွဲ့ဝင်

- ဥက္ကဋ္ဌ(ကျား) =ဦးမြင့်စိုး
- ဥက္ကဋ္ဌ(မ) =ဒေါ်မာမာဦး
- အဖွဲ့ဝင် =ဒေါ်ခင်စော

ကျေးရွာစာရင်းကိုင်=ဦးဆန်းညွန့်(ကျား)

ဝေဖန်အကြံပြု တိုင်ကြားရေး ကော်မတီ

- ဥက္ကဋ္ဌ(ကျား)=ဦးမြင့်ဆွေ
- အတွင်းရေးမှူး(မ)=ဒေါ်သိန်းသိန်းညွန့်
- အဖွဲ့ဝင် (မ)= ဒေါ်မေဇင်လင်း

ဝယ်ယူရေးဆပ်ကော်မတီ

- အဖွဲ့ခေါင်းဆောင်(ကျား)=ဦးသန်းဆောင်
- အဖွဲ့ဝင်(မ)=ဒေါ်နှင်းမူ

အဖွဲ့ဝင်(မ)=ဒေါ်ကြည်မြင့်

လုပ်ငန်းလည်ပတ်ရေးနှင့်ပြုပြင်ထိန်းသိမ်းရေးဆပ်ကော်မတီ

အဖွဲ့ခေါင်းဆောင်(ကျား)=ဦးဝင်ရွှေ

အဖွဲ့ဝင်(မ) =ဒေါ်စန်းဝေ

အဖွဲ့ဝင်(ကျား) =ဦးကြည်လင်း

စောင့်ကြည့်ကြီးကြပ်ရေးဆပ်ကော်မတီ

အဖွဲ့ခေါင်းဆောင်(ကျား)=ဦးစိန်လင်း

အဖွဲ့ဝင်(မ) =ဒေါ်သီတာ

အဖွဲ့ဝင်(ကျား) =ဦးညွန့်ဝေ

စေတနာ့ဝန်ထမ်း

ဦးအောင်စိန်ဝင်း(ကျား)

ဒေါ်အေးကြိုင်(မ)

ပုံစံ - ၈ - ၁ ကျေးရွာအခြေခံအချက်အလက်များ (Form PC 1)

လမ်းညွှန်ချက်၊ ကျေးရွာတစ်ရွာသို့ ပထမဆုံးမိတ်ဆက်ခရီး သွားရောက်သောအခါ လူထုစည်းရုံးရေးမှူးသည် ကျေးရွာ ခေါင်းဆောင်များအား ကျေးရွာအချက်အလက်များကို မေတ္တာရပ်ခံ၍ တောင်းခံရသည်။ ဤအချက်အလက်များကို စီမံကိန်း ဝိတ်ဆက်အစည်းဝေးမတိုင်မီတောင်းခံရမည်။ စီမံကိန်းမိတ်ဆက်အစည်းဝေးတွင် လူထုစည်းရုံးရေးမှူးသည် ဤအချက်အလက် များအား စစ်ဆေးပြီး မှန်ကန်အောင်ပြုလုပ်ရမည်။ ပြီးနောက်တွင် လူထုစည်းရုံးရေးမှူးမှ သတင်းအချက်အလက်ထဲသို့ Tablets မှ တဆင့် ဖြည့်သွင်းရမည်။

ကျေးရွာခေါင်းဆောင် အမည် ဦးအောင် ကျေးရွာခေါင်းဆောင်၏ ဖုန်းနံပါတ် ၀၅-၇၅၁၁၇၃၄၅ လူထုစည်းရုံးရေးမှူး၏ အမည် ဦးအောင်

ပြည်နယ်/တိုင်းဒေသကြီး မန္တလေး မြို့နယ် တောင် ကျေးရွာအုပ်စု ဖွဲ့စည်း ကျေးရွာ အောင်

က။ လူဦးရေ

လူမျိုးစု	အိမ်ထောင်စုအရေအတွက်	ကိုးကွယ်သည့်ဘာသာ	အိမ်ထောင်စုအရေအတွက်
လူမျိုးစု (၁) <u>ဗမာ</u>	<u>၂၄၀</u>	ဘာသာ (၁) <u>ဗုဒ္ဓ</u>	<u>၂၄၀</u>
လူမျိုးစု (၂) -----		ဘာသာ (၂) -----	
လူမျိုးစု (၃) -----		ဘာသာ (၃) -----	
လူမျိုးစုရော -----		ဘာသာရော -----	
အခြား			
	အရေအတွက်		
မသန်စွမ်းသူများ	<u>၂၆</u>	<u>၅၆</u>	<u>၂၆</u>
သက်ကြီးရွယ်အိုများ (၆၅ နှစ် နှင့် အထက်)	<u>၈၅</u>	<u>၅၆</u>	<u>၈၅</u>
စစ်ဘေးရှောင်			

	အမျိုးသား (အရေအတွက်)	အမျိုးသမီး (အရေအတွက်)
လူဦးရေ		
လူမျိုးစု (၁) <u>ဗမာ</u>	<u>၄၉၂</u>	<u>၅၃၈</u>
လူမျိုးစု (၂) -----		
လူမျိုးစု (၃) -----		
အခြား		
အိမ်ထောင်ဦးစီး	<u>၁၈၂</u>	<u>၅၈</u>

(ခ) အခြေခံအဆောက်အအုံ အသုံးအဆောင်များ

စာသင်ကျောင်း	အမှတ် ခြံစံပါ	ကျန်းမာရေး	အမှတ် ခြံစံပါ	ဘာသာရေး အဆောက် အအုံများ	အမှတ် ခြံစံပါ
အထက်တန်းကျောင်း	<input type="checkbox"/>	ဆေးရုံ	<input type="checkbox"/>	ဇေတီ	<input checked="" type="checkbox"/>
အလယ်တန်းကျောင်း	<input type="checkbox"/>	ကျန်းမာရေးဌာန	<input checked="" type="checkbox"/>	ဘုန်းကြီးကျောင်း	<input checked="" type="checkbox"/>

မူလတန်းကျောင်း	<input checked="" type="checkbox"/>	ကျန်းမာရေးဌာနခွဲ	<input type="checkbox"/>	ဟိန္ဒူဘုရားကျောင်း	<input type="checkbox"/>
မူကြိုကျောင်း	<input type="checkbox"/>	ဆေးပေးခန်း	<input type="checkbox"/>	ခရစ်ယာန်ကျောင်း	<input type="checkbox"/>
အခြား	<input type="checkbox"/>	အခြား	<input type="checkbox"/>	ဗလီ	<input type="checkbox"/>
				အခြား	<input type="checkbox"/>
မှတ်ချက်		မှတ်ချက်		မှတ်ချက်	

(ဂ) ကျွမ်းကျင်သူများမှတ်တမ်း (ကျေးရွာတွင်နေထိုင်သော သို့မဟုတ် တခြားရွာမှလာရောက်သော ကျွမ်းကျင်သူများ)

(၁) စာသင်ကျောင်း		(၂) ကျန်းမာရေး			(၃) လက်မှုပညာရှင်			
	ရွာတွင်နေထိုင်သူ	အခြားရွာမှလာသူ		ရွာတွင်နေထိုင်သူ	အခြားရွာမှလာသူ		ရွာတွင်နေထိုင်သူ	အခြားရွာမှလာသူ
တန်းပြဆရာ/မ	<input checked="" type="checkbox"/>	<input checked="" type="checkbox"/>	ဆရာဝန်	<input type="checkbox"/>	<input type="checkbox"/>	လက်သမား	<input checked="" type="checkbox"/>	<input type="checkbox"/>
တန်းမပြဆရာ/မ	<input type="checkbox"/>	<input type="checkbox"/>	လက်ထောက်ကျန်းမာရေးမှူး	<input type="checkbox"/>	<input type="checkbox"/>	ပန်းရံ	<input checked="" type="checkbox"/>	<input type="checkbox"/>
လယ်တန်းပြဆရာ/မ	<input type="checkbox"/>	<input type="checkbox"/>	အမျိုးသမီးကျန်းမာရေးဆရာမ	<input type="checkbox"/>	<input type="checkbox"/>	လျှပ်စစ်ကျွမ်းကျင်ပီးသမား	<input type="checkbox"/>	<input type="checkbox"/>
ပို့ဆောင်ရေး	<input type="checkbox"/>	<input type="checkbox"/>	သားဖွားဆရာမ	<input checked="" type="checkbox"/>	<input type="checkbox"/>	ရေပိုက်သူ	<input type="checkbox"/>	<input type="checkbox"/>
အခြား	<input type="checkbox"/>	<input type="checkbox"/>	ပြည်သူ့ကျန်းမာရေးလုပ်သား	<input type="checkbox"/>	<input type="checkbox"/>	စက်ပြင်ဆရာ	<input checked="" type="checkbox"/>	<input type="checkbox"/>
မှတ်ချက်			မှတ်ချက်			မှတ်ချက်		

(ဃ) ကျေးရွာသို့ရောက်ရှိနိုင်သည့် လမ်းအခြေအနေ /ကျေးရွာတစ်ရွာသည် ၎င်း၏ ကျေးရွာအုပ်စုနှင့် ဆက်သွယ်ထားသော လမ်းအခြေအနေ (အောက်ပါတို့ကိုစိုင်းပါ)

ကျောက်ကြမ်းလမ်း: ကတ္တရာလမ်း ကွန်ကရစ်လမ်း: မော်တော်ဆိုင်ကယ်လမ်း:
 ကျောက်စင်းလမ်း: မြေသားလမ်း လူသွားလမ်း: အခြား: _____

(င) ကျေးရွာဖွံ့ဖြိုးမှုစီမံချက်

(၁) လူထုပဟိုပြုစီမံကိန်းမစတင်မီ ဤကျေးရွာတွင်ကျေးရွာဖွံ့ဖြိုးမှုစီမံချက်ရှိခဲ့ပါသလား? ရှိပါသည်/မရှိပါ/မသိပါ ပိုင်းပါ
 (၂) ရှိခဲ့ပါလျှင် ဤစီမံချက်ကို မည်သည့် ခုနှစ်တွင်ပြင်ဆင်ခဲ့ပါသနည်း? နှစ် ၂၀၀၈/မသိပါ
 (၃) ဤစီမံချက်ကို မြို့နယ်မှအတည်ပြုခဲ့ပါသလား? ပြုခဲ့ပါသည်/မပြုခဲ့ပါ/မသိပါ

(စ) ခရီးအင်္ဂုဏ်အလေး

(၁) ဤကျေးရွာ၏ပဟိုမှ ၎င်းကျေးရွာအုပ်စု၏ပဟိုအထိ ခရီးခိုင်မည်မျှကွာဝေးသနည်း? ခိုင် ၁/၁ /မသိပါ
 (၂) ဤကျေးရွာမှ ၎င်းကျေးရွာအုပ်စုပဟိုအထိ သွားလာရာတွင်ကြာမြင့်သည့်အချိန်။

ခြောက်သွေ့ရာသီတွင်ကြာချိန် ၁၀.၃၀ ----- ထော်လာဂျီ/မော်တော်ဆိုင်ကယ်/ခြေလျင်/လား/မော်တော်ဘုတ်/
 အခြား: -----
 မိုးရာသီတွင်ကြာချိန် ၁၀.၃၀ ----- ထော်လာဂျီ/မော်တော်ဆိုင်ကယ်/ခြေလျင်/လား/မော်တော်ဘုတ်/
 အခြား: -----

(ဆ) ပတ်ဝန်းကျင်ဆိုင်ရာ သဘာဝဘေးအန္တရာယ်

ဤကျေးရွာတွင် ရေကြီးခြင်းကဲ့သို့ သဘာဝဘေးအန္တရာယ်ကျရောက်ဖူးခြင်း ရှိပါသလား။

မရှိပါ ရှိပါသည် ရှိလျှင်ခေါ်ပြပါ ~~အဆင့်မြှင့်တင်ရေးအစီအစဉ်~~ (၁၉၈၀)

(၈) ကျေးရွာတွင် ဖွဲ့စည်းထားသော အဖွဲ့အစည်းများ

လူထုဗဟိုပြုစီမံကိန်းမတိုင်မီ ဤကျေးရွာတွင် ကျေးရွာဖွံ့ဖြိုးရေးအတွက် အစိုးရ (သို့) ရွာသားများကိုယ်တိုင်(သို့) စီမံကိန်းတစ်ခုခုမှ ဖွဲ့စည်းထားသည့် အဖွဲ့အစည်းများရှိပါသလား။

(၁) SPARR

(၂) ရွာသူအဖွဲ့

(၉) အထွေထွေအုပ်ချုပ်ရေး ဦးစီးဌာန (GAD) မှ မှတ်တမ်းတင်ထားခြင်း

ဤကျေးရွာသည် အထွေထွေအုပ်ချုပ်ရေး ဦးစီးဌာန (GAD) မှ မှတ်တမ်းတင်ထားမှု ရှိပါသလား။

မရှိပါ ရှိပါသည်

ကျေးရွာခေါင်းဆောင်

အမည် နှင်းဖြူ

လက်မှတ် [Signature] နေ့စွဲ ၁၉.၁၂.၁၆

လူထုစည်းရုံးရေးမှူး

အမည် ဒေါ်နု

လက်မှတ် [Signature] နေ့စွဲ ၁၉.၁၂.၁၆

ပုံစံ - ၈ - ၂ - ဝိမံကိန်းစက်ဝန်းအချိန်ထား (PC 2)

လမ်းညွှန်ချက်၊ သက်ဆိုင်ရာလှထုတ်ပြန်ရေးမှူး/လက်ထောက်နည်းပညာနည်းပညာမှူးများမှ ဝိမံကိန်းစက်ဝန်းအဆင့်တစ်ခုစီပြီးစီးတိုင်း ကျေးရွာနှင့် ကျေးရွာအုပ်စုအတွက် ဤပုံစံတို့ဖြင့် ဖြည့်သွင်းရမည်။

စည်းရုံးရေးမှူး/ဝန်ထမ်း အမည် ဦးညွန့်

နေ့စွဲ ၂၀၁၂.၀၆.၁၆ စက်ဝန်းအားအမှတ်ခြိမ်ပါ စက်ဝန်း(၁) စက်ဝန်း(၂) စက်ဝန်း(၃) စက်ဝန်း(၄)

ပြည်နယ်/တိုင်း ခင်စက် မြို့နယ် မြောင် ကျေးရွာအုပ်စု ရွှေမောင် ကျေးရွာ အွယ်ကု

ဝိမံကိန်းဆောင်ရွက်ရာအထွန်းများ	နေ့စွဲ		အစည်းအဝေးတွင်တက်ရောက်သူအရေအတွက်			
	စတင်သည်နေ့	ပြီးဆုံးသည်နေ့	အမျိုးသားအရေအတွက်	အမျိုးသမီးအရေအတွက်	အိမ်ကောင်စုအရေအတွက်	လူမျိုးစုတစ်ရပ်စပ်သူအရေအတွက်နှင့် လူရိုက်အမည်
၁။ ကျေးရွာဝိမံကိန်း မိတ်ဆက်အစည်းအဝေး	၂၅.၁၂.၁၆	၂၅.၁၂.၁၆	၅၆	၆၈	၁၂၄	၈၈၁ ၁၂၄
၂။ ကျေးရွာဖွံ့ဖြိုးရေး ဝိမံကိန်းစီမံချက်ရေးဆွဲခြင်းအစည်းအဝေး	၂၂.၀၂.၁၆	၂၂.၀၂.၁၆	၆၃	၁၆၄	၁၆၇	၆၈၁ ၁၆၇
၃။ ကျေးရွာအုပ်စု လုပ်ငန်းဆုံးဖြတ်ချက်ချသည့်အစည်းအဝေး	၂၅.၀၂.၁၆	၂၅.၀၂.၁၆	၈	၇	၁၅	၁၈၁ ၁၅
၄။ မြို့နယ်အဆင့် ဝိမံကိန်းရေးဆွဲရေးနှင့် အကောင်အထည်ဖော်ရေးကော်မတီ၏ ဝိမံကိန်း သုံးသပ်မှုအစည်းအဝေး	၃.၀၁.၁၇	၃.၀၁.၁၇	၀	၀	၀	၀
၅။ မြို့နယ် ဝိမံကိန်းရေးဆွဲရေးနှင့် အကောင်အထည်ဖော်ရေး ကော်မတီ၏ဆုံးဖြတ်ချက် ရွာသို့ အသိပေးအကြောင်းကြားသည့် အစည်းအဝေး	၆.၀၁.၁၇	၆.၀၁.၁၇	၈	၇၂	၁၆၇	၈၈၁ ၁၆၇
၆။ ဝိမံကိန်းလုပ်ငန်းခွဲစီမံချက်ရေးဆွဲခြင်းအစည်းအဝေး						
၆.၀၁ ဝိမံကိန်းလုပ်ငန်း အကောင်အထည်ဖော်ရေးအစီအစဉ် ရေးဆွဲခြင်း						

ပုံစံ - ၈ - ၃ ကျေးရွာဖွံ့ဖြိုးရေး ဦးစားပေးအစီအစဉ် (Form PC 3)

လမ်းညွှန်ချက်၊ အဆင့်(၃) ကျေးရွာမျှော်မှန်းချက်အစည်းအဝေး ပြီးဆုံးသောအခါ ကျေးရွာစီမံကိန်း အထောက်အကူပြု ကော်မတီသည် လူထုစည်းရုံးရေးမှူးအကူအညီဖြင့် ဤပုံစံကိုပြည့်စုံအောင် ဖြည့်သွင်းရမည်။

လူထုစည်းရုံးရေးမှူး/ဝန်ထမ်း အမည် ဒေါ်နန်းယုဇေ/ဒေါ်ဟော့ကလေး

နေ့စွဲ ၂၉.၁၂.၂၀၁၆ စက်ဝန်းအား အမှတ်ခြစ်ပါ (✓) စက်ဝန်း(၁)
 ၎င်းစက်ဝန်း(၂) စက်ဝန်း(၃) စက်ဝန်း(၄)

ပြည်နယ်/တိုင်း စစ်ကိုင်း၊ မြို့နယ်-မြောက်၊ ကျေးရွာအုပ်စု - ဖားရွာ၊ ကျေးရွာ - အုတ်တော်

က။ အခက်အခဲအတားအဆီးများအားဆွေးနွေးခြင်း - ယခုလက်ရှိအခြေအနေတွင် ဤကျေးရွာဖွံ့ဖြိုးတိုးတက်ရေးအတွက် အဓိက အခက်အခဲအတားအဆီးများသည် မည်သည်များဖြစ်ပါသနည်း။ (အမျိုးသား/သမီး အနည်းဆုံးအခက်အခဲ ၅ ခုစီဖော်ပြပါ)

အမျိုးသား အဖွဲ့မှ တင်ပြသောအခက်အခဲအတားအဆီးများ	အမျိုးသမီး အဖွဲ့မှတင်ပြသောအခက်အခဲအတားအဆီးများ
၁ မျှော်စင်မီ၊ မရှိသည့်၊ အခက်အခဲ	၁ အလုပ်များ မရှိသည့်၊ မရှိသည့်၊ မရှိခြင်း
၂ ရေချိုမရှိ၊ ရှိသည့်၊ အခက်အခဲ	၂ အသေးစားစီးပွားရေး လုပ်ငန်းများ မရှိခြင်း
၃ ရွာတွင်း လမ်းအဆင်မပြေသည့်အခက်အခဲ	၃ တောင်ကုန်လှောင်ခန်း မရှိခြင်း
၄ ရွာတွင်း ဆက်သွယ်ရေးမကောင်းသည့်အခက်အခဲ	၄ လမ်းများ မကောင်းခြင်း
၅ လူမှုရေးကား မရှိသည့်၊ အခက်အခဲ	၅ ဆိုက်ဖျိုးရေး ခက်ခဲခြင်း

၆။ အလုပ်မရှိ၊ အခက်အခဲ၊ မရှိခြင်း
 ခ။ မျှော်မှန်းခြင်း - နောင်လာမည့် (၅) နှစ် အတွင်း ကျေးရွာဖွံ့ဖြိုးရေး မျှော်မှန်းလျာထားချက်များအား တင်ပြပါ။

အမျိုးသားအဖွဲ့မှ တင်ပြသောမျှော်မှန်းချက်များ	အမျိုးသမီးအဖွဲ့မှ တင်ပြသောမျှော်မှန်းချက်များ
၁ ၂၄ နာရီ မျှော်စင်မီ၊ လမ်း စေတနာ	၁ လျှော်စင်မီ၊ လမ်းစေတနာ
၂ မိမိတို့ကုန်ကုန်ရေချိုမြေရေချို၊ ရရှိရ	၂ မိမိတို့ကုန်ကုန်ရေချို မရှိရမည်
၃ ရွာတွင်း၊ ရွာပြင်လမ်းများ ကောင်းမွန်ရ	၃ ရွာတွင်း၊ ရွာပြင်လမ်း များ ကောင်းမွန်ရမည်
၄ ကျေးရွာ လူမှုရေးကား ရှိရမည်	၄ ကျေးရွာ ရွေးကောက်ပွဲများ ရှိရမည်
၅ မျိုးကောင်း/ဝန်၊ နိုင်၊ ဆိုက်ဖျိုးရေး ဝန်ထမ်းများ ရှိရမည်	၅ အသေးစားစီးပွားရေး လုပ်ငန်း များ ထူထောင်ရန် ရှိရမည်

ဂ။ လူထုစီမံကိန်း၏ လာမည့် (၄) နှစ်အတွက် အကျုံးဝင်သော ဦးစားပေး ဖွံ့ဖြိုးတိုးတက်မှု လုပ်ငန်း အစီအစဉ်များအားဖော်ပြပါ။

အဆင့်	ကျေးရွာအတွက် ဦးစားပေး ဖွံ့ဖြိုးတိုးတက်မှု လုပ်ငန်းစဉ်များ	အဆိုပြုသူ (အမျိုးသား/အမျိုးသမီး/အမျိုးသား+အမျိုးသမီး)	ခန့်မှန်းကုန်ကျစရိတ်	အကျိုးခံစားခွင့်ရှိသူ ခန့်မှန်းခြေ အရေအတွက်
၁	လျှော်စင် မီ၊ လမ်းရေး	အမျိုးသား + အမျိုးသမီး	၃၅၅,၀၀၀၀၀	၁၀၀၀ ဦး
၂	ရွာတွင်း ဆက်သွယ်ရေး မြေရေချို	အမျိုးသား + အမျိုးသမီး	၁၆၅,၀၀၀၀၀	၁၀၀၀ ဦး
၃	ရွာတွင်း လမ်းများ ကောင်းမွန်ရ	အမျိုးသား + အမျိုးသမီး	၂၀၀,၀၀၀၀၀	၁၀၀၀ ဦး
၄	ရွာတွင်း ဆက်သွယ်ရေး မကောင်းသည့်အခက်အခဲ	အမျိုးသား + အမျိုးသမီး	၂၀,၀၀၀၀၀	၁၀၀၀ ဦး
၅	ကျေးရွာတွင်း လူမှုရေးကား	အမျိုးသား + အမျိုးသမီး	၂၀၀,၀၀၀၀၀	၁၀၀၀ ဦး

ဃ။ လူထုစီမံကိန်း၏ လာမည့် (၄) နှစ်အတွက် အကျိုးမဝင်သော ဦးစားပေး ဖွံ့ဖြိုးတိုးတက်မှု လုပ်ငန်း အစီအစဉ်များအားဖော်ပြပါ။

အဆင့်	ကျေးရွာအတွက် ဦးစားပေး ဖွံ့ဖြိုးတိုးတက်မှု လုပ်ငန်းစဉ်များ	အဆိုပြုသူ (အမျိုးသားများ/ အမျိုးသမီးများ/အမျိုးသား+ အမျိုးသမီး)	အခန်းကဏ္ဍ
၀	သို့၊ ဆိတ်၊ နား၊ နှစ်၊ နှစ်၊ နှစ်	အမျိုးသား	ရွာ၊ ရွာ၊ ရွာ
၂	စိုက်ပျိုးရေး၊ မွေးမြူရေး၊ မြေသေတ္တာ	အမျိုးသား	စိုက်ပျိုးရေး၊ မွေးမြူရေး
၃	ရေတိုက်၊ ရေစိုက်၊ ရေသောက်	အမျိုးသမီး	အရေအတွက်၊ ရေစိုက်ရေး
၄	အတွင်းကုန်၊ ကုန်ရောင်း	အမျိုးသမီး	အတွင်းကုန်
၅	စိုက်ပျိုးရေး၊ စိုက်ပျိုးရေး	အမျိုးသမီး	စိုက်ပျိုးရေး၊ စိုက်ပျိုးရေး

ခေါင်းဆောင်၊ ကျေးရွာစီမံကိန်းအထောက်အကူပြုကော်မတီမှ အတည်ပြုသည်။

အမည် ဦးမြင့်စိန် လက်မှတ် [Signature] နေ့စွဲ ၂၂.၁၂.၂၀၁၆



လူထု ဝါဒီ စီမံကိန်း၊ စီမံကိန်းလက်ခွဲ အပိုင်း - (၃) - ၂၉.၁၂.၂၀၁၆
 ပုံစံ - ၈ - ၄ ကျေးရွာအုပ်စုစီမံကိန်းလုပ်ငန်းခွဲရွေးချယ်ခြင်းပုံစံ (Form PC 4)

လက်ညှန်ရွက်၊ စီမံကိန်းလုပ်ငန်းခွဲရွေးချယ်မှုအစည်းအဝေးပြီးနောက်တွင် ကျေးရွာအုပ်စု CF/TF တို့၏ အကူအညီရယူ၍ ကျေးရွာစီတော်တော်မတီမှ လက်မှတ်ရေးထိုးပြီး အဆိုပါပုံစံအား ပြည့်စုံအောင်ဖြည့်သွင်းရမည်။ ဤပုံစံအား ပြည့်စုံစွာဖြည့်သွင်းပြီးပါက ကျေးရွာအုပ်စုမှ ဖြန့်တိုက်ရေးစီမံချက်တွင် TPIC သို့ ပေးပို့ရန်အတွက် နောက်ဆက်တွဲအဖြစ် ထားရှိရမည်။ CF မှ ကျေးရွာတစ်ရွာချင်း ၏ စီမံကိန်းလုပ်ငန်းခွဲဆိုင်ရာ အချက်အလက်များကို MIS သို့ ထည့်သွင်းရမည်။ (ယခုနှစ်စီမံကိန်းလုပ်ငန်းခွဲ မလုပ်ကိုင်သော ကျေးရွာများ မပါဝင်ပါ။)

ကျေးရွာစည်းရုံးရေးမှူး/ဝန်ထမ်းအမည် ဒေါ်ဖောဖာဝိသီ / ဒေါ်မျိုးယုဇေယျာ
 နေရပ် ၂၅.၁၂.၂၀၁၆ စက်ဝန်းအားအမှတ်ခြစ်ပေးပါ (✓) ဝတ်ဝန်း(၁) ဧကဝန်း(၂) - ဝတ်ဝန်း(၃) ဝတ်ဝန်း(၄)
 ပြည်နယ်/တိုင်း မန္တလေး ဝတ်ဝန်း ၆၆၀၆ ကျေးရွာအုပ်စု ပျဉ်းမာလ

ကျေးရွာအမည်	ဆောင်ရွက်မည့် လုပ်ငန်းများ	အပိုင်းအတာ	ခန့်မှန်း တိုက်ရိုက် အကျိုးခံစားခွင့် ရှိသူများ	အဆိုပြုထားပါသည့် <input type="checkbox"/> ကျား <input type="checkbox"/> မ <input type="checkbox"/> ကျား+ မ	ခန့်မှန်းကုန်ကျစရိတ်			စုစုပေါင်း
					စီမံကိန်းမှ ထည့်ဝင်မှု	ကျေးရွာမှ ထည့်ဝင်မှု	အခြားသည့်ပံ့ပိုးမှု (ဖော်ပြပါ) အမည်/အဖွဲ့	
ဖွားဝေက	ပျဉ်းမာလ၊ မင်းဂေါ့	၄၅၀၀'	၁၅၆၅ ဦး	<input type="checkbox"/> ကျား <input type="checkbox"/> မ <input type="checkbox"/> ကျား+ မ	၁၄၁, ၈၃, ၃၈၀	၁၇၄, ၁၅၀		၃၁၆, ၀၀၀၀၀
ဆွဲလဲမို့	ပျဉ်းမာလ၊ တိုးပျံ့အောင်	၃၀၂၀'	၁၀၃၀	<input type="checkbox"/> ကျား <input type="checkbox"/> မ <input type="checkbox"/> ကျား+ မ	၁၃၃, ၂၃၅၆			၁၃၃, ၀၀၀၀၀
				<input type="checkbox"/> ကျား <input type="checkbox"/> မ <input type="checkbox"/> ကျား+ မ				
				<input type="checkbox"/> ကျား <input type="checkbox"/> မ <input type="checkbox"/> ကျား+ မ				

ရာထူး ကျေးရွာအုပ်စု စီ/တော်တော်မတီ ဥက္ကဋ္ဌ ဒေါ်ဝါဝါ
 အမည် လက်မှတ် ရက်စွဲ ၂၅.၁၂.၂၀၁၆
 ဦးဇင်စိုး ဦး



စစ်ကောင်းတိုင်းဒေသကြီး၊ မြောက်မြို့နယ်
 ပထမအကြိမ်ကျေးရွာအစည်းအဝေးမှတ်တမ်း

ကျေးရွာ ။ ။ ဆွဲလဲအိုကျေးရွာ
 ကျေးရွာအုပ်စု။ ။ ဖွားစောအုပ်စု
 အစည်းအဝေးပြုလုပ်သည့်နေရာ။ ။ ဘုန်းကြီးကျောင်း
 နေ့စွဲ ။ ။ ၂၀.၁၂.၂၀၁၆

အစည်အဝေးတက်ရောက်သူ။ ။ကျား(၅၆)၊မ(၅၈)၊စုစုပေါင်း(၁၂၄)

အကြောင်းအရာ။ ။ဒုတိယနှစ် စီမံကိန်း မိတ်ဆက်အစည်းအဝေး ပထမအကြိမ်အစည်းအဝေးပြုလုပ်ခြင်း။

ဆွေးနွေးချက်(၁)။ ။မိတ်ဆက်အစည်းအဝေးတွင် ကျေးရွာဥက္ကဋ္ဌမှ ကျေးရွာလူထုနှင့် လူထုဗဟိုပြု စီမံကိန်းမှ ဝန်ထမ်းများကို မိတ်ဆက်အဖွင့်အမှာစကားပြောကြားခြင်း။ထို့နောက် ဝန်ထမ်းများမှ အဖွဲ့အစည်းအမည်၊အလှူရှင်အမည်၊အကောင်အထည်ဖော်ဆောင်ရွက်သည့် ဌာနနှင့် ကျား၊မ ရေးရာကဏ္ဍများအကြောင်း ပြောကြားပြီး စီမံကိန်းလုပ်ငန်းတွင် အပိုင်း၆ ပိုင်း ၊ အဆင့် ၁၄ ဆင့်ဖြင့် လုပ်ဆောင်မည်အကြောင်းကို အသေးစိတ်ရှင်းပြခဲ့ပါသည်။

ဒုတိယနှစ် တွင် ယခင်နှစ်က စေတနာ ဝန်ထမ်းများပြန်လည်လုပ်ဆောင်မည်လားဟု မေးမြန်းခဲ့ရာ မပြောင်းလဲသဖြင့် လူထုဆန်းစစ်မှု အခန်းကဏ္ဍများကို အဖွဲ့ခါပြီး ပြန်လည်လုပ်ဆောင်ခဲ့ပါသည်။

ထို့နောက်လူမှုဆန်းစစ်ခြင်း(လူမှုရေးရင်းမြစ်ပြုပြင်မှု၊ရာသီခွင်ပြဇယားပင့်ကူအိမ်သုံးသပ်ခြင်း၊ဥစ္စာနေကြွယ်ဝမှုအဆင့်သတ်မှတ်ခြင်း၊ဗန်းကားချပ်(အဖွဲ့အစည်းချိတ်ဆက်မှု)၊ပိုင်ဆိုင်မှုနှင့်ထိန်းချုပ်မှု၏အကြောင်းတွင်

ပါဝင်သောထူးခြားဖြစ်စဉ်များအမျိုးသမီးဆိုင်ရာသုံးသပ်ချက်များ၊အသက်မွေးဝမ်းကြောင်းဆိုင်ရာများကို ဆက်လက်ဆွေးနွေးရန် ဆုံးဖြတ်ခဲ့ကြပါသည်။

သဘောတူညီမှုများ

(၁)ကျေးရွာသူ/သားများအားလုံး စီမံကိန်းမှ ရရှိလာသော ရံပုံငွေကို ကျေးရွာတွင် အကျိုးရှိစွာ သုံးစွဲရန် သဘောတူခဲ့ပါသည်။

(၂)ယခင်နှစ်က စေတနာ့ဝန်ထမ်း(၂)ဦးမှာလည်း အမှန်တကယ် ပြန်လည်လုပ်ဆောင်နိုင်ကြောင်း သဘောတူခဲ့ပါသည်။

(၄)ထို့နောက် တက်ရောက်လာသော ကျေးရွာလူထုမှ လူမှုဆန်းစစ်ခြင်း(PRA)အဆင့်များကို ဆွေးနွေးပါသည်။

မှတ်တမ်းတင်သူ
ဦးအောင်စိန်ဝင်း
စေတနာ့ဝန်ထမ်း



စစ်ကိုင်းတိုင်းဒေသကြီး၊မြောက်မြို့နယ်

ဒုတိယအကြိမ်ကျေးရွာအစည်းအဝေးမှတ်တမ်း

ကျေးရွာ ။ ။ဆွဲလဲအိုကျေးရွာ

ကျေးရွာအုပ်စု။ ။ဖွားစောကျေးရွာအုပ်စု

နေ့စွဲ ။ ။၂၂.၁၂.၂၀၁၆

အစည်းအဝေးပြုလုပ်သည့်နေရာ။ ။ ဘုန်းတော်ကြီးကျောင်း၊ဆွဲလဲအိုကျေးရွာ။

အကြောင်းအရာ။ ။ဒုတိယနှစ် ဒုတိယအကြိမ်အစည်းအဝေး ဦးစားပေးလုပ်ငန်းရွေးချယ်ခြင်းနှင့် ကျေးရွာစီမံကိန်းအထောက်အကူပြုကော်မတီရွေးချယ်ခြင်း။

အစည်းအဝေးတက်ရောက်သူများ။ ။ကျေးရွာသား(၆၃)၊ကျေးရွာသူ(၁၀၄)

ဆွေးနွေးချက်များ

ဆွေးနွေးချက်(၁)။ ။ပထမအကြိမ်အစည်းအဝေးတွင် လူမှုဆန်းစစ်ခြင်းများ ပြုလုပ်ရာမှ ရရှိလာသော အခက်အခဲများကို ပြန်လည်တင်ပြပြီး ရရှိသော အခက် အခဲများ စုပေါင်း၍ ဦးစားပေးလုပ်ငန်းခွဲရွေးချယ်ခြင်းများ ပြုလုပ်မည့်အကြောင်းဆွေးနွေးခြင်း။

ဆွေးနွေးချက်(၂)။ ။ကျေးရွာစီမံကိန်းအထောက်အကူပြုကော်မတီရွေးချယ်ခြင်းကို ယခင်ကော်မတီဝင်များ ပြန်လည်လုပ်ဆောင်လိုခြင်းရှိမရှိ မေးမြန်းခြင်း၊ ကော်မတီဝင် အမျိုးသမီးတစ်ဦးထပ်မံရွေးချယ်ခြင်း။

ဆွေးနွေးချက်(၃)။ ။ ကျေးရွာ၏ ဖွံ့ဖြိုးရေးလုပ်ငန်းစဉ်များရွေးချယ်ခြင်း

သဘောတူညီမှုများ

ကော်မတီဝင်များမှ ပြန်လည်လုပ်ကိုင်ရန် သဘောတူညီခဲ့ပါသည်။ ထို့ပြင် ကော်မတီဝင် အမျိုးသမီးတစ်ဦးဖြစ်သူ ဒေါ်မေဇင်လင်းအား အများ၏ သဘောတူညီမှုအရ ရွေးချယ်ခဲ့ပါသည်။ ကျေးရွာ၏ဖွံ့ဖြိုးရေးလုပ်ငန်းစဉ်အဖြစ် လုပ်စစ်မီးတိုးချဲ့ကို အများက ပထမဦးစားပေးအဖြစ် သဘောတူညီခဲ့ပါသည်။

မှတ်တမ်းတင်သူ
ဒေါ်အေးအေးကြိုင်
စေတနာ့ဝန်ထမ်း

အမျိုးသမီးကဏ္ဍအစည်းအဝေးမှတ်တမ်းနှင့် စစ်ဆေးရမည့်အချက်များ

၁။ အမျိုးသမီးကဏ္ဍ အစည်းအဝေးမှတ်တမ်း

စီမံကိန်းပထမနှစ်အတွက်ကျေးရွာမိတ်ဆက်အစည်းအဝေးပြုလုပ်ရန်ဖိတ်ကြားရာတွင်အမျိုးသမီးများ အချိုးညီစွာပါဝင်ရန်ကျေးရွာတာဝန်ရှိသူများနှင့်အုပ်ချုပ်ရေးမှူးထံသို့ပြောကြားခဲ့ပါသည်။ အစည်းအဝေး တိုင်းတွင်အမျိုးသမီးများပြောကြားလိုသောအချက်များကိုလွတ်လပ်ပွင့်လင်းစွာပြောကြားနိုင်ကြောင်း ကိုလည်းအသိပေးထားပါသည်။ ကျေးရွာအုပ်စုအဆင့်တွင်နှစ်စဉ်ပြုလုပ်သောလုပ်ငန်းများတွင်အမျိုးသ မီးများတင်ပြတောင်းဆိုသောလုပ်ငန်းတစ်ခုပါဝင်မည်ဖြစ်ကြောင်းကိုလည်းပြောကြားခဲ့ပါသည်။ လုပ်ငန်း ခွဲများအကောင်အထည်ဖော်ဆောင်ရွက်သောလုပ်ငန်းဖြစ်ပါကတူညီသောလုပ်ငန်းအတွက်တူညီသော လုပ်ခလစာများရှိမည်ကိုလည်းပြောကြားခဲ့ပါသည်။ စီမံကိန်းတွင်အမျိုးသမီး/သားခွဲခြားမှုများမရှိစေရန် ရည်ရွယ်ထားသည်ကိုလည်းပြောကြားမှုပြုလုပ်ခဲ့ပါသည်။ အမျိုးသမီးများ၏ဦးဆောင်နိုင်မှုနှင့်စီမံခန့်ခွဲမှုစွမ်း ရည်များတိုးတက်လာစေရန်အတွက်ကော်မတီများထဲတွင်အမျိုးသမီးများ(၅၀%)ပါဝင်ရမည်ဖြစ်သည်။ ဆပ်ကော်မတီတစ်ခုတိုင်းတွင်လည်းအနည်းဆုံးအမျိုးသမီးတစ်ဦးပါဝင်ရမည်ဖြစ်ပါသည်။ ကော်မတီဝင်အ မျိုးသမီးများသည်တင်ပြဆွေးနွေးမှုများပြုလုပ်ခြင်းဆုံးဖြတ်ချက်များချခြင်းများပြုလုပ်ရမည်ဖြစ်ပါသည်။ အမျိုးသားများမှလည်းကူညီပံ့ပိုးပေးရမည်ဖြစ်ပါသည်။ ဒုတိယအကြိမ်အစည်းအဝေးများတွင်အမျိုးသမီး များသည်လိုအပ်ချက်အခက်အခဲများကိုလွတ်လပ်စွာဆွေးနွေးနိုင်ရန်အမျိုးသမီးသီးသန့်အုပ်စုများဖွဲ့ပြီး အခက်အခဲများဖော်ထုတ်ခြင်းကိုလည်းလုပ်ကိုင်ခဲ့ပါသည်။

၂။ ကျေးရွာမိတ်ဆက်အစည်းအဝေးတွင် အမျိုးသမီးဣန္ဒာအတွက် စောင့်ကြည့်စစ်ဆေးရမည့်အချက်များ
 ကျေးရွာ/ကျေးရွာအုပ်စုအမည်-ဆွဲလဲအိုကျေးရွာ၊ ဖွားစောကျေးရွာအုပ်စု

စဉ်	အကြောင်းအရာ	တွေ့ရှိချက်		မှတ်ချက်
		✓	✗	
၁။	အစည်းအဝေးတက်ရောက်လူသူများအား ကျား၊မ ရေးရာအခြေခံသဘောတရားများကို ရှင်းလင်းဆွေးနွေးခဲ့ပါသလား။	✓		
၂။	စီမံကိန်းပါဝင်သော ကျား၊မရေးရာ အကောင်အထည်ဖော်ရေး လိုအပ်ချက်(၅)ချက်ကို ရှင်းလင်းပြခဲ့ပါသလား။	✓		
၃။	အစည်းအဝေးခေါ်ယူရာတွင် အမျိုးသား/သမီးများ အချိုးညီစွာတက်ရောက်နိုင်ရေး အတွက်အသိပေးတိုက်တွန်း စည်းရုံးခဲ့တာမျိုးရှိခဲ့ပါသလား။	✓		
၄။	အမျိုးသမီးများ၏ စကားသံများ၊ ပြောဆိုနိုင်ခွင့်များ ပိုမိုထွက်ပေါ်လာအောင် ဖန်တီးပေးခဲ့ပါသလား။	✓		
၅။	ဆပ်ကော်မတီဖွဲ့စည်းရာတွင် အမျိုးသမီးများနှင့် ပါဝင်ဖွဲ့စည်းရေး၊ ပူးပေါင်းပါဝင်ရေး ဦးဆောင်နိုင်ရေးအတွက် တွန်းအားပေးကူညီဆောက်ရွက်ခဲ့ပါသလား။	✓		
၆။	အစည်းအဝေးကို အမျိုးသား/သမီးများ အလွယ်တကူပါဝင်တက်ရောက်နိုင်သော အချိန်နှင့် နေရာများကို ရွေးချယ်ခြင်း၊ ထည့်သွင်းစဉ်းစားဆောက်ရွက်ခြင်းများတို့ကို လုပ်ဆောင်ခဲ့ပါသလား။	✓		
၇။	လူနည်းစု၊ ဆင်းရဲ/နွမ်းပါး/ထိခိုက်လွယ်သော အုပ်စုများကို အစည်းအဝေးမစတင်မီ အချိန်များ က ရှာဖွေဖော်ထုတ်ခဲ့တာမျိုးများ ရှိပါသလား။	✓		
၈။	လူနည်းစု/ဆင်းရဲ/နွမ်းပါး/ထိခိုက်လွယ်သော အမျိုးသား/သမီးများထံမှ အချို့ကို အစည်းအဝေးတက်ရောက်နိုင်အောင် ဖိတ်ကြားဆောင်ရွက်မှုမျိုးရှိခဲ့ပါသလား။	✓		
၉။	လူနည်းစု/ဆင်းရဲ/နွမ်းပါး/ထိခိုက်လွယ်သော အမျိုးသား/အမျိုးသမီးများနှင့် ကြုံတွေ့နေရ သော အခက်အခဲများကို သင်ဆွေးနွေး မေးမြန်းခဲ့တာမျိုး ရှိပါသလား။	✓		
၁၀။	အမျိုးသမီးများ ပြောဆိုတင်ပြနိုင်အောင် အချိန်ပေးရန်၊ ကြိုတင်စီစဉ်ဆောင်ရွက်မှု မျိုးများဆောင်ရွက်ခဲ့တာများ ရှိပါသလား။	✓		
၁၁။	စီမံကိန်းလုပ်ငန်းခွဲများ ရှာဖွေဖော်ထုတ်ရာတွင် အမျိုးသား/သမီးများ သီးခြားဆွေးနွေး ဖော်ထုတ်ဆောင်ရွက်ခဲ့တာမျိုး	✓		

	ရှိပါသလား။			
၁၂	ကျေးရွာစီမံကိန်း အထောက်အကူပြုကော်မတီဖွဲ့စည်းရာတွင် အမျိုးသမီး၊ ။ အမျိုးသား အချိုးညီမျှစွာ (၅၀:၅၀) ဖွဲ့စည်းနိုင်ခဲ့ပါသလား။ မဖွဲ့စည်းနိုင်ခဲ့ပါက မှတ်ချက်တွင် ရှင်းလင်းပါ။	√		
၁၃	ဆပ်ကော်မတီများတွင် အနည်းဆုံး အမျိုးသမီးအဖွဲ့ဝင် တစ်ဦးနှုန်းဖြင့် ။ ပါဝင်ဖွဲ့စည်းနိုင်ခဲ့ပါသလား။ မဖွဲ့စည်းနိုင်ခဲ့ပါက မှတ်ချက်တွင် ရှင်းလင်းပါ။	√		
၁၄	ကျေးရွာ/ကျေးရွာအုပ်စု ဖွံ့ဖြိုးရေးစီမံချက် များတွင် အမျိုးသမီးများ ။ ရွေးချယ်ဆုံးသည့် လုပ်ငန်းစီမံချက် အနည်းဆုံးတစ်ခုပါဝင်နိုင်ရေးအတွက် စည်းရုံးဆွေးနွေးမှုများ ပြုလုပ်ဆောင်ရွက်ခဲ့ပါသလား။	√		
၁၅	တက်ရောက်လာသူများအား အမျိုးသမီးများ၏ လိုအပ်ချက်များကို ။ ဖြည့်ဆည်းပေးနိုင်ရန် အမျိုးသမီးရွေးချယ်လိုက်သောဦးစားပေးရွေးချယ်မှုများကိုထောက်ပံ့ပေးသူ ဘေးမည်ဖြစ်ကြောင်း အသိပေးပြောကြားခဲ့ပါသလား။	√		
၁၆	ရွေးချယ်လိုက်သော စီမံကိန်းလုပ်ငန်းခွဲများသည် ဒေသတွင်းမှာရှိသော ။ လူနည်းစု/ဆင်းရဲ/ နွမ်းပါး/ထိခိုက်လွယ် အုပ်စုများအပေါ် မည်သို့အကျိုးပြုနိုင်မည်ဖြစ်ကြောင်း ရှင်းလင်း ပြောကြားခြင်း၊မှတ်တမ်းတင်ခြင်းများတို့ကို ဆောင်ရွက်ခဲ့ပါသလား။	√		
၁၇	ကျေးရွာအုပ်စုအဆင့် အစည်းအဝေးပြုလုပ်ရာတွင် အုပ်စု စီ/ထောက် ။ ကော်မတီဝင်များကို ကျား၊မရေးရာလိုအပ်ချက်များ အကြောင်းကိုရှင်းလင်းပြောကြားခဲ့ပါသလား။	√		
၁၈	ကျေးရွာအုပ်စုအဆင့် အစည်းအဝေးပြုလုပ်ရာတွင် အုပ်စု စီ/ထောက် ။ ကော်မတီဝင်များ အားလုံး တက်ရောက်နိုင်မှု ရှိ/မရှိ စစ်ဆေးခဲ့ပါသလား။ မတက်ရောက်နိုင်ခဲ့ပါက မှတ်ချက်တွင် ရှင်းလင်းပါ။	√		

ကဏ္ဍအလိုက် အခက်အခဲမှတ်တမ်း

ဆွဲလဲအိုကျေးရွာ ကဏ္ဍအလိုက် ဦးစားပေးဖွံ့ဖြိုးရေးလုပ်ငန်းစဉ်များ

	လုပ်ငန်း	အဆိုပြုသူ	လ/နှစ်	လုပ်ဆောင်မည့် သူ	ပြင်ပမှ ထောက်ပံ့သူ
အခြေခံအဆောက်အအုံ	၁ ရွာတွင်းမှ ရွာချင်းဆက် (ဂျင်းလမ်း)ပြုပြင်ခြင်း	ကျားမ	၂၀၁၆	ကော်မတီဝင် ကျေးရွာလူထု	လူထုဗဟိုပြု စီမံကိန်း
	၂ ရေကျော် ပြုလုပ်ခြင်း	ကျားမ	၂၀၁၆	ကော်မတီဝင် ကျေးရွာလူထု	လူထုဗဟိုပြု စီမံကိန်း
	၃ လျှပ်စစ်မီးလင်းရေးလုပ်ငန်း	ကျားမ	၂၀၁၇-	ကော်မတီဝင် ကျေးရွာလူထု	လူထုဗဟိုပြု စီမံကိန်း
	၄ ရွာချင်းဆက်တံတား	ကျားမ	-	-	-
၅ အိမ်တိုင်ရာရောက် ရေပိုက်လိုင်းရေကန်ပါ	ကျားမ				
၆ ရွာတွင်းရွာပြင်လမ်းခင်းခြင်း	ကျားမ				
ကျေးရွာတွင်း ဈေးဆိုင်တန်းများဂရုရှိရေး	ကျားမ				
အသက်မွေးဝမ်းကြောင်း၊ စိုက်ပျိုးရေး	၁ သိုး၊ဆိတ်၊နွား မွေးမြူရေး နည်းပညာများရရှိရေး	ကျား	-	-	မွေးမြူရေးဦးစီး ဌာန
	စိုက်ပျိုးရေးနည်းပညာများဂရုရှိရေး	ကျား			စိုက်ပျိုးရေးဦးစီး ဌာန
	စိုက်ပျိုးရေး၊ စရိတ်ရရှိရေး	မ			က်ပျိုးရေးဦးစီး ဌာန
	ဇာတိုးပန်းထိုး၊မုန့် လုပ်နည်းသင် တန်း	မ			လူမှုဝန်ထမ်းဦး စီး
နည်းပညာရရှိ မှု	၁				
	၂				
	၃				
အခြား	၁ ရွာတွင်း လူမှုရေးကားရရှိရေး	မ	-	-	
	၂		-	-	-
	၃			-	-

ဆွဲလဲအိုကျေးရွာအမျိုးသားအမျိုးသမီးများဦးစားပေးရွေးချယ်ထားသော ဖွံ့ဖြိုးရေးလုပ်ငန်းစဉ်များ

၁	လျှပ်စစ်မီးလင်းရေးလုပ်ငန်း (အမျိုးသား+အမျိုးသမီး)
၂	ရွာချင်းဆက်တံတားပြုပြင်ခြင်း (အမျိုးသား+အမျိုးသမီး)
၃	အိမ်တိုင်ရာရောက်ရေးချို့ပိုက်လိုင်း ရေကန်ပါ (အမျိုးသား+အမျိုးသမီး)
၄	ရွာတွင်းလမ်းသွယ်နှင့် ရွာပြင်လမ်းများပြုပြင်ခြင်း (အမျိုးသား+အမျိုးသမီး)
၅	ကျေးရွာတွင်းဈေးဆိုင်တန်းများရရှိရေး (အမျိုးသား+အမျိုးသမီး)
၆	
၇	
၈	

VDP အရည်အသွေးထိန်းချုပ်မှု(Check List for VDP)

ထိန်းချုပ်သူ- ရက်စွဲ----- ရွာ----- VDP ရက်စွဲ-----
 မြို့နယ်----- ကျေးရွာအုပ်စု-----

(၁)VDP စာရွက်စာတမ်းပြီးဆုံးမှုကို စစ်ဆေးပါ။(OM အရ)

- မျက်နှာဖုံး
- မာတိကာ
- ကျေးရွာအခြေခံ Data
- PSA အကျဉ်းချုပ်နှင့် PRA လုပ်ငန်းစဉ်
- အမျိုးသား/အမျိုးသမီးများ၏ အခက်အခဲများ
- ကျေးရွာမျှော်မှန်းချက်(ဆွေးနွေးချက်)
- အမျိုးသား/အမျိုးသမီးအဖွဲ့များသဘောတူထားသည့် နောက်လေးနှစ်အတွက် ဦးစားပေးလုပ်ငန်းများစာရင်း(အခြေခံအဆောက်အအုံအသက်မွေးမှုပညာရေး၊လူမှုရေး ထိန်းသိမ်းမှု)

နောက်ဆက်တွဲများ

- လူမှုရေးအကဲဖြတ်မှု စာရွက်စာတမ်းခါတ်ပုံနှင့် PRA လုပ်ငန်းစဉ် (ဖြစ်နိုင်လျှင်) မြေပုံများ ပါရမည့်စည်းစိမ်ပိုင်ဆိုင်မှုအဆင့်၊Venn ပုံ.....
- ကျေးရွာစီမံကိန်းရေးဆွဲရေးအစည်းအဝေးမိတ္တူ
- ကျေးရွာ၏ အချက်အလက် (PC-1 ပုံစံ)
- ကျေးရွာမျှော်မှန်းချက်

(၂)လူမှုရေးအကဲဖြတ်မှု အရည်အသွေး နှင့် VDP စစ်ဆေးပါ

- VDP တွင် ပါဝင်သောဦးရေ(အမျိုးသား/အမျိုးသမီး)
- လူမှုရေးအကဲဖြတ်မှု အရည်အသွေး နှင့် VDP အတွက် ရက်ပေါင်း
- PRA ပစ္စည်းများ အသုံးပြုသည့် အရေးအတွက်
- ပါဝင်သောဦးရေနှင့် လုပ်ငန်းများ မှတ်တမ်းတင်ခြင်း(အစည်းအဝေးမှတ်တမ်း၊အဖွဲ့ ဓါတ်ပုံ၊ တိုင်းရင်းသားအနည်းစုနှင့် ထိခိုက်လွယ်သော အဖွဲ့များ)
- အလွန်ကောင်း
- ကောင်း
- ညံ့
- လုပ်ငန်းများ မှတ်တမ်းတင်ခြင်းနှင့် အမျိုးသမီးအဖွဲ့ အစည်းအဝေး၏ရလဒ် အားခွဲခြားပေးထား သလား။
- ရှိ
- မရှိ
- စီမံကိန်းအရေအတွက်(အမျိုးသား/အမျိုးသမီးရွေးချယ်မှုအရေအတွက်)---
- PRA နှင့်သက်ဆိုင်သောအခြား စီမံကိန်း အရေအတွက်(အမျိုးသား/သမီးရွေးချယ်မှု အရေအတွက်)