

ပြည်ထောင်စုသမ္မတ မြန်မာနိုင်ငံတော် အစိုးရ
စိုက်ပျိုးရေး၊ မွေးမြူရေးနှင့် ဆည်မြောင်းဝန်ကြီးဌာန
ကျေးလက်ဒေသဖွံ့ဖြိုးတိုးတက်ရေး ဦးစီးဌာန
မြောင်မြို့နယ်



လူထုဗဟိုပြုစီမံကိန်း

National Community Driven Development Project
(NCDDP)



ကျေးရွာဖွံ့ဖြိုးရေးအစီအစဉ်

Village Development Plan (VDP)

ဖွားစောကျေးရွာ၊ဖွားစောကျေးရွာအုပ်စု

မြောင်မြို့နယ်

၂၅ ရက်၊ ဒီဇင်ဘာလ ၂၀၁၆ ခုနှစ်

မာတိကာ

- ၁။ မြို့နယ်မြေပုံ
- ၂။ ကျေးရွာမြေပုံ(တည်နေရာ)
- ၃။ အုပ်စုတွင်ပါဝင်သော ကျေးရွာများ စာရင်း
- ၄။ ကျေးရွာအခြေခံအချက်အလက်များ
- ၅။ လူထုပူပေါင်းပါဝင်သော လူမှုဆန်းစစ်ခြင်းနှင့် အကဲဖြတ်ခြင်းလုပ်ငန်းစဉ်(PSA/PRA) အကျဉ်းချုပ်
- ၆။ ကျေးရွာဖွံ့ဖြိုးရေးအစီအစဉ်အတွက်အသုံးပြုခဲ့သော PRA tools များနှင့်တစ်ခုချင်းစီအတွက် သုံးသပ်ချက်များ
- ၇။ ကော်မတီဝင်များရွေးချယ်ခြင်းနှင့်ကျေးရွာဖွံ့ဖြိုးရေးအစီအစဉ်ဆောင်ရွက်မှုမှတ်တမ်း ဓါတ်ပုံများ
- ၈။ ကျေးရွာအချက်အလက်(ပုံစံ-၁)
- ၉။ စီမံကိန်းစက်ဝန်းအချိန်ဇယား(ပုံစံ-၂)
- ၁၀။ ကျေးရွာဖွံ့ဖြိုးရေးဦးစားပေးအစီအစဉ်(ပုံစံ-၃)
- ၁၁။ ကျေးရွာအုပ်စုစီမံကိန်းလုပ်ငန်းခွဲရွေးချယ်ခြင်း(ပုံစံ-၄)
- ၁၂။ အစည်းအဝေးမှတ်တမ်းများ
- ၁၃။ ကဏ္ဍအလိုက်ဦးစားပေးဖွံ့ဖြိုးရေးလုပ်ငန်းစဉ်များ

၁။ မြို့နယ်မြေပုံ

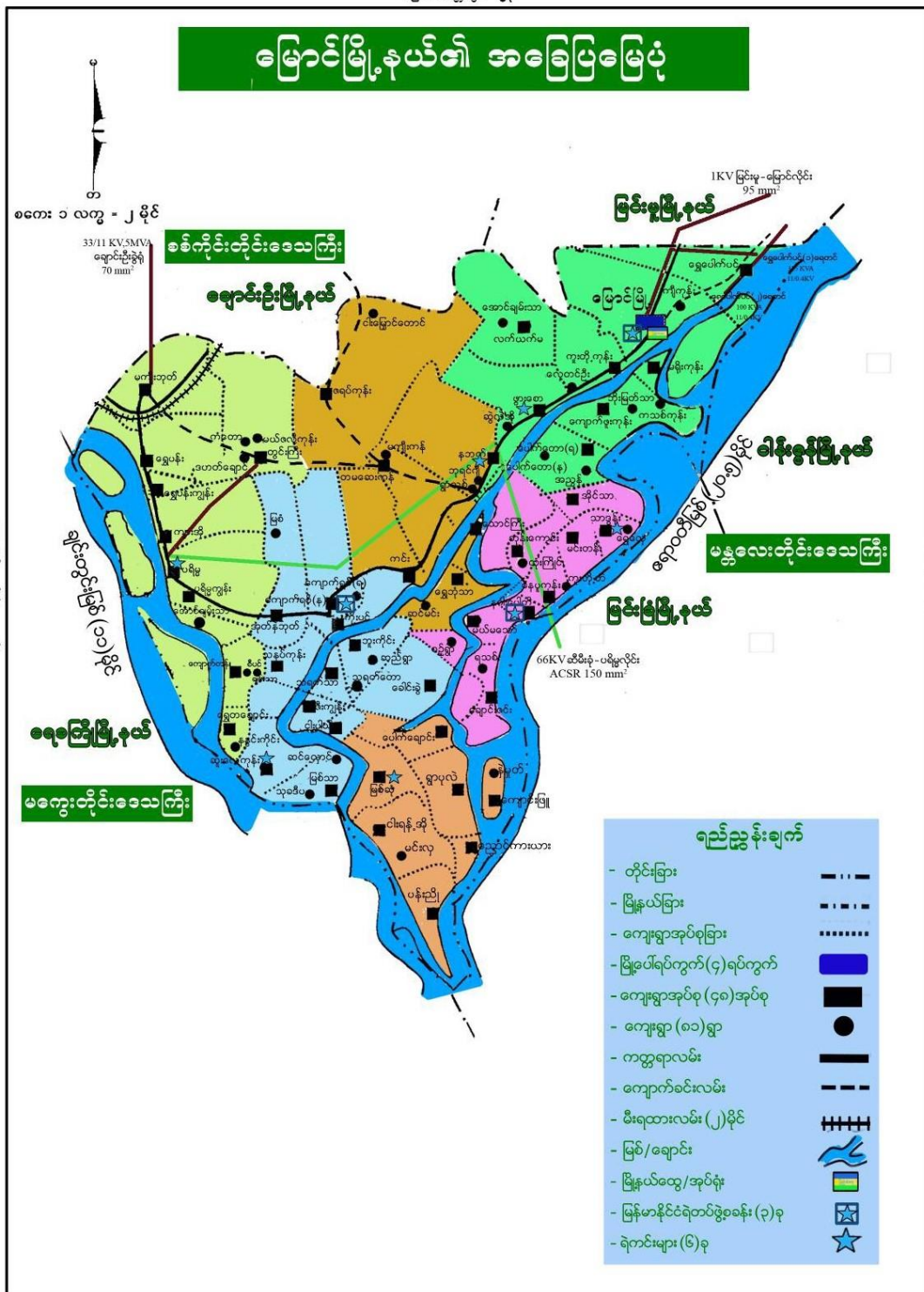

၂။ကျေးရွာမြေပုံ(တည်နေရာ)

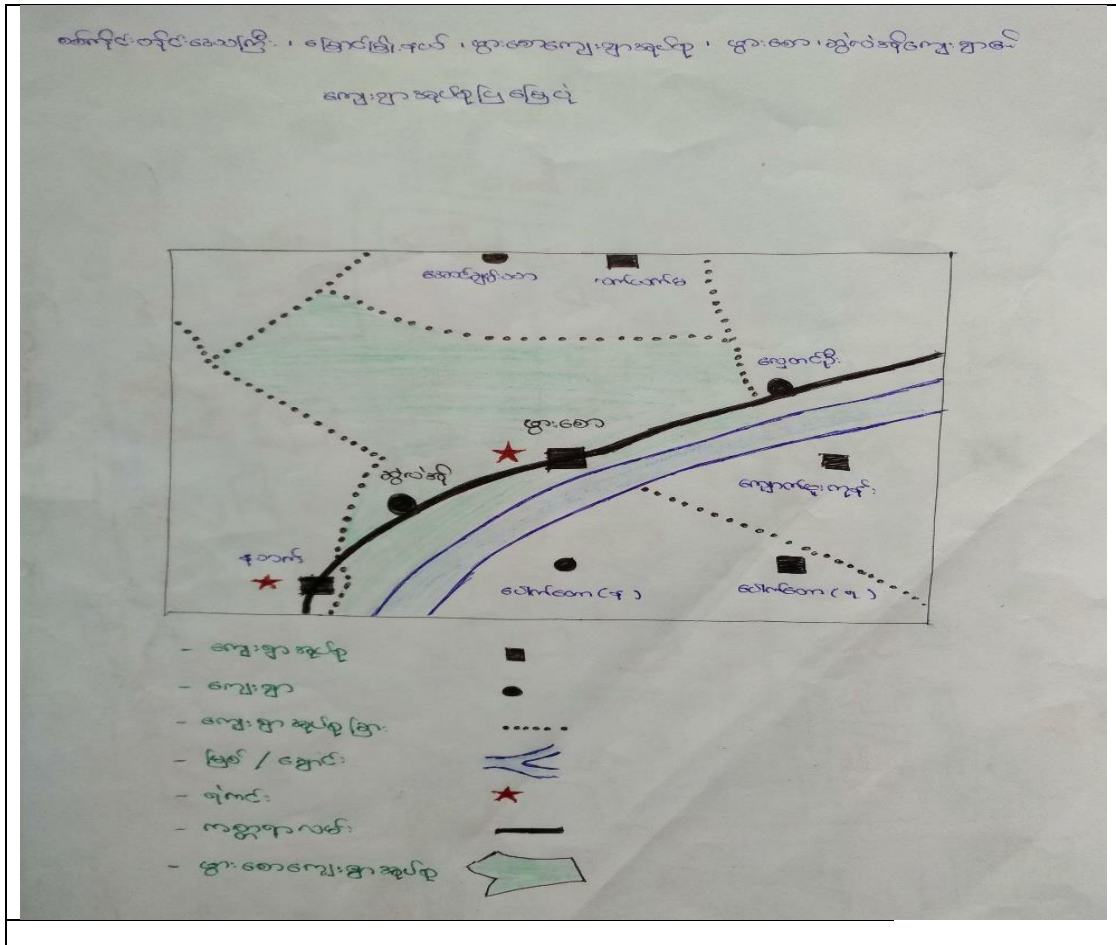

၃။အုပ်စုတွင် ပါဝင်သောကျေးရွာစာရင်း

(က)ဖွားစောကျေးရွာ

(ခ)ဆွဲလဲအိကျေးရွာ

၄။ ကျေးရွာအခြေခံအချက်အလက်များ

ပုဂံနိုင်ငံတော် သက္ကရာဇ်(၅၉၆) ခုနှစ်တွင် နရသီယံဥက္ကနာမင်း သက္ကရာဇ်(၆၀၂)ခုနှစ်တွင် သားတော် နရသီဟပတေ့မင်း သက္ကရာဇ်(၆၄၈)ခုနှစ်တွင် နရသီစပတေ့မင်း၏ သားတော် ကျော်စွာမင်းဟူ၍ နန်းတက်လာခဲ့ကြသည်။

မိဖုရားဖွားစောသည် ထိုနန်းတက်မင်း(၃)ပါး၏ မိဖုရားဖြစ်ခဲ့ဖူးသည်။ ဖွားစောသည် ပုပ္ဖိုးတောင်အနီး ဆိတ်ထိန်းကမ်းဖြူရွာဇာတိဖြစ်၏။ ဖွားစောအသက်(၅)နှစ်အရွယ်တွင် သစ်ပင်အောက်၌ အိပ်ပျော်နေစဉ် မျက်နှာကို နေရောင်ထိုးသဖြင့် ငန်းမြွေကြီးတစ်ကောင်က ပါးပျဉ်းကြီးထောင်ကာ မိုးကာပေးခဲ့သည်။ ဖွားစောအသက်(၁၂)နှစ်အရွယ်တွင် ကိုယ်တိုင်စိုက်ပျိုးထားသော မြက်လေးပန်းပင်မှ "ပုံ ညှက် စကား ခရေ"ဟု ထူးထူးဆန်းဆန်း ပန်း(၃)မျိုးပွင့်နေခြင်းက ဖွားစော၏ ဘုန်းကံနိမိတ်ပင်ဖြစ်သည်။ ထို့ကြောင့်ပင် ဖွားစောသည် မင်း(၃)ပါး၏ မိဖုရား ဖြစ်လာခဲ့၏။ ထိုသို့ မိဖုရားဖွားစောသည် တိုင်းခန်းလှည့်လည်ရာတွင် ဤ ဒေသ၌ ရောက်လာသောအခါ ခေတ္တစခန်းချရပ်နားခဲ့ဖူးသည်ကို အစွဲပြုပြီး ဖွားစောကျေးရွာဟု အမည်တွင်ခဲ့လေသည်။

ကျေးရွာတွင်းရှိ စုစုပေါင်းအိမ်ထောင်စု နှင့် လူဦးရေ

အိမ်ထောင်စု	ကျား	မ	စုစုပေါင်း
၃၅၇	၇၄၀	၈၁၆	၁၅၅၆

လူနည်းစုလူမျိုးစုအိမ်ထောင်စု

အမျိုးအစား	အိမ်ထောင်စု	ကျား	မ	စုစုပေါင်း

ထိခိုက်လွယ်အုပ်စု

ထိခိုက်လွယ်အုပ်စု	အိမ်ထောင်စု	ကျား	မ	စုစုပေါင်း
သက်ကြီးရွယ်အို	၇၅			၇၅
အမျိုးသမီးဦးဆောင်	၅၄			၅၄
မသန်စွမ်း	၂၈			၂၈
မြေယာမဲ့	၅၀			၅၀

ကျေးရွာရှိအခြေခံ အဆောက်အအုံများ

ပညာရေး	ခြစ်ပါ	ကျန်းမာရေး	ခြစ်ပါ	ဘာသာရေး	
အထက်တန်းကျောင်း		ဆေးရုံ		ဘုရား/စေတီ	√
အလယ်တန်းကျောင်း	√	ကျန်းမာရေးဌာန		ဘုန်းကြီးကျောင်း	√
မူလတန်းကျောင်း		ကျန်းမာရေးဌာနခွဲ		ဟိန္ဒူဘုရားကျောင်း	
မူကြိုကျောင်း		ဆေးခန်း		ခရစ်ယန်ဘုရားကျောင်း	
အခြား	မူလွန်	အခြား		ဗလီ	
မှတ်ချက်		မှတ်ချက်		မှတ်ချက်	

အဓိကစီးပွားရေးလုပ်ငန်းများ

စိုက်ပျိုးရေး	မွေးမြူရေး	အသေးစားစီးပွားရေး	အခြား
	ကြက်	ဆီစက်	လက်လုပ်လက်စား
ပဲအမျိုးမျိုး	ဝက်	ချွေလှေ့စက်	ပြောင်းရွှေ့လုပ်သား
နှမ်း	နွား	ဈေးဆိုင်	ပန်ရုံဆရာ-
ပြောင်းဖူး	သိုး	မြေပဲခွဲစက်	လက်သမား

ကျေးရွာတွင်းအဓိက ပိုင်ဆိုင်မှုများ

ကျေးရွာပိုင်ဆိုင်မှုများ	စိုက်ပျိုးရေး	စားကျက်မြေ	သစ်တောမြေ	သဲ/ကျောက်ရရှိမှု	ရေတွင်း/လက်ရေတွင်း	စက်ရေတွင်း
အရေအတွက်	၃၃၇၀	-	-	ရှိ	၃၂၂	၂
ကျေးရွာပိုင်ဆိုင်မှုများ	ဆိုင်ကယ်	ကုန်စုံဆိုင် (အငယ်)	လက်ဖက်ရည်ဆိုင်	ချွေလှေ့စက်	ပဲခွဲစက်	ထွန်စက်ကြီး
အရေအတွက်	၃၅၀	၈	၁	၃	၂	၇

ကျေးရွာအတွင်းအခြားပိုင်ဆိုင်မှုများ

ကျေးရွာပိုင်ဆိုင်မှုများ	ရေတင်စက်	ထွန်	ထယ်	ဆိတ်	နွား	လှည်း
အရေအတွက်	၆၂	၆၀၀	၅၂၀		၁၀၂၇	၁၇၀
ကျေးရွာပိုင်ဆိုင်မှုများ	စက်	ဆိုင်ကယ်	ကျွမ်းကျင်လုပ်သား	လုပ်သား	လက်သမား	ထော်လာဂျီ
အရေအတွက်		၃၅၀	၁၅	၂၅၀	၁၅	၈

အခြားကျေးရွာရှိအသုံးပြုနိုင်သော အရင်းအမြစ်/အချက်အလက်များ

အရင်းအမြစ်	ဆေးခန်း	မူလတန်းကျောင်း	ကျွမ်းကျင်လုပ်သား	လုပ်သား
အရေအတွက်	၁	၁	၃၀	၃၅၇

၅။ လူထုပုဂ္ဂိုလ်စုံပါဝင်သော လူမှုဆန်းစစ်ခြင်းနှင့် အကဲဖြတ်ခြင်းလုပ်ငန်းစဉ်

(PSA/PRA) အကျဉ်းချုပ်

စဉ်	အကြောင်းအရာ	ရက်စွဲ	ဦးတည်အုပ်စု	တက်ရောက်သူ			အဓိက ဆွေးနွေးချက်များ
				ကျား	မ	ပေါင်း	
၁	ကျေးရွာလူမှုရေးပြ နှင့်သယံဇာတပြမြေပုံ (social map/ Resource map)	၂၃.၁၂.၂၀၁၆	ရပ်မိရပ်ဖများ၊ ချမ်းသာ၊ အလယ်အလတ် နွမ်းပါး၊ အနွမ်းပါးဆုံး (အုပ်စု ၂)	၃	၁၅	၆၈	အိမ်များ၊ အခြေခံအဆောက်အအုံများ၊ လမ်းပန်းဆက်သွယ်ရေး၊ လယ်ယာမြေများ၊ မြစ်ချောင်းများ၊
၂	လူမှုစီးပွားအဆင့်သတ်မှတ်ခြင်း (Wealth Ranking)	၂၃.၁၂.၂၀၁၆	ချမ်းသာ၊ အလယ်အလတ် နွမ်းပါး၊ အနွမ်းပါးဆုံး၊ ရပ်မိရပ်ဖ၊ လူငယ်အုပ်စု	၅	၁၅	၆၀	ကျေးရွာလူမှုစီးပွား၊ အုပ်စုများခွဲခြားသတ်မှတ်နိုင်ရေးအတွက် အခြေခံစံနှုန်းများသတ်မှတ်ခြင်း၊ ကျေးရွာသားများနှင့် အများသဘောတူသတ်မှတ်ခြင်း
၃	ရာသီခွင်ပြ ပြက္ခဒိန် (seasonal calendar)	၂၃.၁၂.၂၀၁၆	ချမ်းသာ၊ အလယ်အလတ် နွမ်းပါး၊ အနွမ်းပါးဆုံး (အုပ်စု ၁)	၅	၁၅	၆၂	ရာသီဥတု၊ စိုက်ပျိုးရေး၊ သီးနှံများ၊ နေ့စားလုပ်ငန်းများ၊ မွေးမြူရေးလုပ်ငန်းများ၊ အစားအစာရရှိမှုများနှင့် ပွဲတော်များ
၄	အဖွဲ့အစည်းချိတ်ဆက်မှု (Venn Diagram)	၂၃.၁၂.၂၀၁၆	ချမ်းသာ၊ အလယ်အလတ် နွမ်းပါး၊ အနွမ်းပါးဆုံး၊ ရပ်မိရပ်ဖ၊ လူငယ်အုပ်စု	၂	၁၅	၆၆	ကျေးရွာတွင်းရှိ အဖွဲ့အစည်းများမည်သို့ ဝေဖန်လုပ်ငန်းများအတွက် မည်သည့်အဖွဲ့များချိတ်ဆက်လုပ်ကိုင်မှု
၅	ပင့်ကူအိမ်ကွန်ယက် (Spider Web)	၂၃.၁၂.၂၀၁၆	ချမ်းသာ၊ အလယ်အလတ် နွမ်းပါး၊ အနွမ်းပါးဆုံး၊ ရပ်မိရပ်ဖ၊ လူငယ်အုပ်စု (အမျိုးသား/သမီး) ပေါင်း	၅	၁၅	၆၀	အမျိုးသားနှင့် အမျိုးသမီးများ တန်းတူအခွင့်အရေးရရှိမှုနှင့် မရရှိသည့် အကြောင်းအရင်းများ

၆	သုံးစွဲမှုနှင့် ထိန်းချုပ်မှုပြဇယား	၂၃.၁၂.၂၀၁၆	ချမ်းသာ၊အလယ်အလတ် နွမ်းပါး၊အနွမ်းပါးဆုံး ရပ်မိရပ်ဖ၊လူငယ်အုပ်စု(အမျိုးသား/သမီး)ပေါင်း	၅၅	၁၅	၆၂	သဘာဝအရင်းမြစ်များနှင့်ပစ္စည်းများ အပေါ် အမျိုးသား/အမျိုးသမီးများ ပိုင်ဆိုင်ထိန်းချုပ်ခြင်းအကြောင်းရင်းများ
ရ	အဓိက အခက်အခဲပြဿနာများ	၂၅.၁၂.၂၀၁၆	အမျိုးသမီးစု		၁၆၀	၁၆၀	ဆွေးနွေးထားသော အခြေခံအဆောက်အအုံများနှင့် အသက်မွေးဝမ်းကြောင်း လုပ်ငန်းများ ၊ ပညာရေး ကျန်းမာရေး
၈	အဓိက အခက်အခဲပြဿနာများ	၂၅.၁၂.၂၀၁၆	အမျိုးသားစု	၅၇		၅၇	ဆွေးနွေးထားသော အခြေခံအဆောက်အအုံများနှင့် အသက်မွေးဝမ်းကြောင်း လုပ်ငန်းများ ၊ ပညာရေး ကျန်းမာရေး
၉	ကျေးရွာ၏(၅)နှစ်စာအစီအစဉ်ပြဇယား (Matric Ranking)	၂၅.၁၂.၂၀၁၆	ချမ်းသာ၊အလယ်အလတ် နွမ်းပါး၊အနွမ်းပါးဆုံး ရပ်မိရပ်ဖ၊လူငယ်အုပ်စု (အမျိုးသား/သမီး)ပေါင်း	၅၇	၁၆၀	၂၁၇	အကျိုးပြုပြီးရေ၊အကျိုးခံစားခွင့်နှင့်အဓိက လိုအပ်ချက်များ ပေါ်မူတည်၍ဆုံးဖြတ်သည်။

၆.၁။ကျေးရွာ၏လူမှုစီးပွားအဆင့်သတ်မှတ်ခြင်း။(Wealth Ranking)

၂၀-၁၂-၂၀၁၆

ကျေးရွာအုပ်စု၊ မြို့နယ်၊ ဝဏ္ဏခရိုင်၊ ဖွဲ့စည်းရေးဦးစီးဌာန

ဥက္ကဋ္ဌအဖွဲ့အစည်း၏ အဖွဲ့ဝင်များ

အဆင့်	သတ်မှတ်ချက်	အိမ်ထောင်စုအရေအတွက်	ရာခိုင်နှုန်း
ချမ်းသာသော အုပ်စု	ယာဇာပင်၊ ငွေကြေး၊ ငွေရင်းနှီးမြှုပ်နှံမှု၊ ငွေရင်းနှီးမြှုပ်နှံမှု၊ ငွေရင်းနှီးမြှုပ်နှံမှု	၁၅	၅%
အသင့်အတင့်	ယာဇာပင်၊ ထောင့်ကျို၊ ငွေရင်းနှီးမြှုပ်နှံမှု၊ ငွေရင်းနှီးမြှုပ်နှံမှု	၁၂၀	၃၅%
မလျော့လျာအုပ်စု	ယာဇာပင်၊ အုတ်၊ ငွေရင်းနှီးမြှုပ်နှံမှု	၁၇၂	၄၈%
ခွဲခြားထားသော အုပ်စု	မြေယာမဲ့၊ ဝင်ငွေအနည်းဆုံး	၅၀	၁၄%
စုစုပေါင်း		၃၅၇	၁၀၀%

စုစုပေါင်းအရေအတွက် ၃၅၇

စုစုပေါင်းရာခိုင်နှုန်း ၁၀၀%

အုပ်စုအရေအတွက်

ရာခိုင်နှုန်း

သုံးသပ်ချက်များ

- ရွာရှိအိမ်ထောင်စု၏ ၅%မှာအချမ်းသာဆုံးဖြစ်ပြီး၊ ၃၄%မှာသာမန်ချမ်းသာသောမိသားစုများဖြစ်သည်။သာမန်နွမ်းပါးသူများမှာ ၄၈%ရှိပြီးအနွမ်းပါးဆုံးမိသားစုများမှာ ၁၄%ရှိသည်။
- ဆင်းရဲနွမ်းပါးသည့် အကြောင်းရင်းမှာ ရာသီဥတုဖောက်ပြန်ခြင်းကြောင့် လယ်ယာများမဖြစ်ထွန်းခြင်း မွေးမြူတွင်အသေပျောက်များခြင်း ၊ အသက်မွေးဝမ်းကျောင်းလုပ်ငန်းများ မရှိခြင်း၊လမ်းပန်းဆက်သွယ်ရေးခက်ခဲမှုကြောင့် စီးပွားရေးမပြေလည်ခြင်းဖြစ်ပါသည်။

တောင်သူများမှာ ပိုးမွှားကျရောက်သည်အတွက် ယခင်နှစ်များထက် ဝင်ငွေလျော့နည်းပါသည်။ စိုက်ပျိုးရေးတွင် မျိုးကောင်းမျိုးသန့်များ ခေတ်မှီ နည်းပညာများ လိုအပ်ပါသည်။

မွေးမြူရေး

မွေးမြူရေးတိုင်တိုင်မွေးမြူရေး(ဝက်၊သိုး၊နွား)များကို ရာသီမရွေး မွေးမြူလုပ်ကိုင်ကြပါသည်။ ဝက်မွေးမြူရေးကိုပို၍ စိတ်ဝင်တစားမွေးမြူကြသည်။ တောင်သူရှိသော အိမ်များသာ တချို့နွားမွေးမြူကြပါသည်။ လွန်ခဲ့သော (၅နှစ်)ထက် မွေးမြူမှု လျော့နည်းလာပါသည်။ တိရိစ္ဆာန်များ ရောဂါကျရောက်ခြင်း၊ စားကျက်မြေမရှိခြင်း၊ အစားအစာဈေးကြီးခြင်းတို့ကြောင့်ဖြစ်ပါသည်။

ရွှေ့ပြောင်းလုပ်သား

တန်ခူး၊ဝါဆို၊ဝါခေါင်၊တော်သလင်း၊နတ်တော်၊ပြာသို လများတွင် ရွှေ့ပြောင်းအလုပ်လုပ်ကြသူများရှိပါသည်။လုပ်ကိုင်ရသော အဓိကပြသနာများမှာ ရွာတွင် စားဝတ်နေရေးမပြေလည်၍ ရွာတွင်းအလုပ် မရှိသောကြောင့်ဖြစ်သည်။အမျိုးသမီးများအတွက် စက်ချုပ်နည်းပညာများ၊ မုန့်လုပ်ခြင်းများ ၊ ဇာထိုးပန်းထိုးနည်းပညာများ ရရှိလျှင် အမျိုးသမီးများ ဝင်ငွေ တိုးတက်လာနိုင်ပါသည်။ ယခုအခါတွင် အမျိုးသားများမှာ အမျိုးသမီးများထက် ဝင်ငွေပိုမိုရရှိနေပါသည်။

ပွဲတော်များ

တန်ခူးလနှင့်ပြာသိုလများတွင် ဘုရားပွဲရှိပါသည်။နယုန်လတွင် စာဆိုပွဲများကျင်းပပြီး ဝါခေါင်လတွင် သပိတ်လုံးဆွမ်းလောင်းပွဲရှိသည်။နတ်တော်လတွင် ကထိန်ခင်းသည်။တပေါင်းလတွင် နတ်ပွဲရှိပါသည်။

၆.၃။ကျေးရွာလူမှုရေးအရင်းအမြစ်ပြမြေပုံ နှင့် သုံးသပ်ချက်

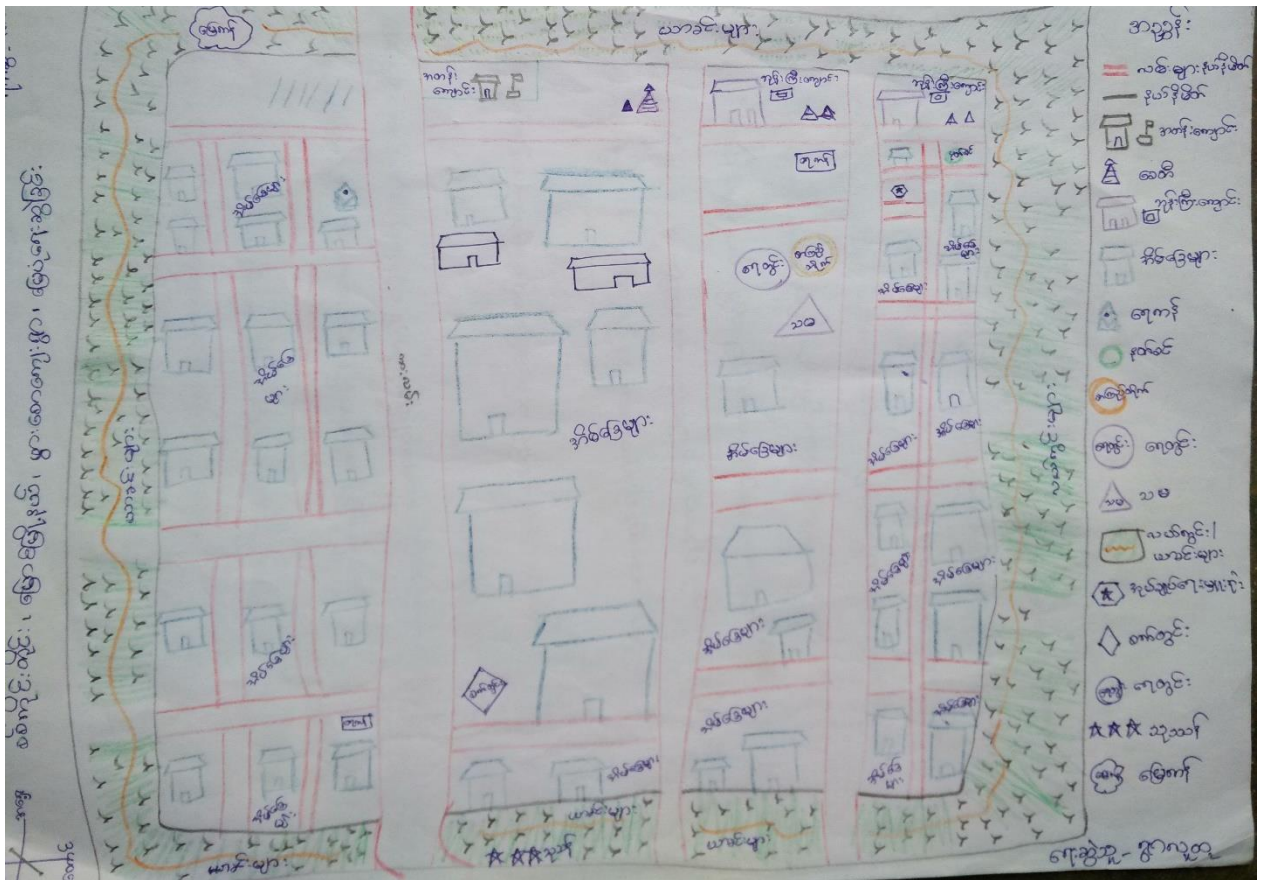

သုံးသပ်ချက်

လမ်းပန်းဆက်သွယ်ရေး

ရွာတွင်းလမ်းများသည် မြေသားလမ်းဖြစ်ပြီး လမ်းကျဉ်းသောကြောင့် မိုးရာသီတွင် သွားလာရေး ခက်ခဲသည်။ ကားလမ်းဘေးတွင်ကျေးရွာတည်ရှိသောကြောင့် အခြားကျေးရွာသို့သွားသောလမ်းမှာ အခက်အခဲမရှိလှပါ။ ထို့ကြောင့် ကျန်ရှိသော လမ်းများကိုလည်း လမ်းဆက်လက်ခင်းပေးနိုင်လျှင် လမ်းပန်းဆက်သွယ်ရေး ပိုမိုအဆင်ပြေနိုင်ပါသည်။

ကျန်းမာရေး

ဆေးပေးခန်းမရှိ၍ ခက်ခဲသည်။ကျန်းမာရေးဝန်ထမ်းအလုံအလောက်မရှိ၍ အစစအရာရာ ခက်ခဲသည်။ အရေးပေါ်လိုအပ်ခဲ့လျှင် မြောင်မြို့၊ပြည်သူ့ဆေးရုံထိ သွားရောက်ရသည်။ တစ်ရွာလုံး အတိုင်းအတာ အနေဖြင့် သန့်ရှင်းသော ယင်လုံအိမ်သာကို သုံးစွဲနိုင်ခြင်း မရှိသေးပါ။ ယင်လုံအိမ်သာများ သုံးစွဲနိုင်မည် ဆိုပါက ကျန်းမာရေးကောင်းမွန်သော ပတ်ဝန်းကျင်ကို ဖန်တီးနိုင်မည်ဖြစ်သည်။

သောက်သုံးရေ

ရေတွင်းရေကန်များရှိပါသည်။သို့သော် တစ်ရွာလုံးအနှံ့ ရေကန်မရှိသဖြင့် သောက်သုံးရေအတွက် ခက်ခဲမှုရှိပါသည်။

လျှပ်စစ်မီး

လျှပ်စစ်မီး မရှိခြင်းကြောင့် လောင်စာအခက်အခဲနှင့် ညအခါ သွားလာရခက်ခဲခြင်း၊ လုံခြုံမှုမရှိခြင်း၊ ဝင်ငွေတိုးလုပ်ငန်းများနောက်ကျခြင်း၊ကျောင်းသားကျောင်းသူများ ပညာရေး လေ့လာရန်နှင့် နှေးခြင်းတို့ဖြစ်စေနိုင်ပါသည်။

အခြား

ရွာ၏အရှေ့ဘက်တွင်မိုးရေကန်(မြေကန်)ရှိပါသည်။ရွာပတ်လည်တွင် ယာခင်းများရှိသည်။ဘုန်းကြီးကျောင်း(၂)ကျောင်းလည်း ရှိပါသည်။မြောက်ပိုင်းတွင် တစ်ကျောင်း၊တောင်ပိုင်းတွင် ဘ.က ဘုန်းတော်ကြီးစာသင်ကျောင်းလည်းရှိပါသည်။ကားလမ်းဘေးရွာ၏ အဝင်မြောက်ဘက်တွင် စာသင်ကျောင်းလည်းရှိပါသည်။ ကျောင်းခြံစည်းရိုးမှာ မလုံခြုံသဖြင့် ကလေးများ၏ လုံခြုံရေးလည်း စိုးရိမ်ရပါသည်။ ရွာလယ်လမ်းမှ အဝင်တွင် စေတီလည်းရှိပါသည်။ရွာ၏ အနောက်ယာခင်းများအနီးတ ပိုက်တွင် သုသာန်ရှိပါသည်။ရွာလယ်တွင် ရေကန်ရှိသည်။ရွာ၏အရှေ့ပိုင်းတွင်နတ်စင်လည်းရှိသည်။ ရွာလယ်ပိုင်းတွင် သမရုံးနှင့်စာကြည့်တိုက်သည် ယှဉ်၍ ရှိသည်။စိုက်ပျိုးရေးအဓိကလုပ်သော တောင်သူရွာလေးဖြစ်သောကြောင့် ရွာ၏ပတ်လည် ယာခင်း/လယ်ကွင်းများဖြင့် တည်ရှိနေပါသည်။လွန်ခဲ့သော (၅)နှစ်ထက်စာလျင် တိရိစ္ဆာန်မွေးမြူမှုလျော့နည်းလာသည် မှာ တိရိစ္ဆာန် အစာများရှားပါးခြင်း၊ စာကျက်မြေမရှိခြင်းနှင့် ရောဂါများ ကျရောက်မှုကြောင့်ဖြစ်ပါသည်။ကျေးရွာပြင်ပသို့ ထွက်၍ ရွှေ့ပြောင်းလုပ်ကိုင်သော အိမ်ထောင်စု (၅၀ခန့် ရှိပါသည်။) ကျေးရွာတွင် လျှပ်စစ်မီးရရှိလာမည်ဖြစ်ပါက လူနေမှုအဆင့်အတန်းမြင့်မားလာခြင်း၊ အိမ်တွင်းမူလုပ်ငန်းများ ဖွင့်ဖြိုးတိုးတက်လာခြင်း၊ ကလေးများ၏ ပညာရေး လေ့လာလိုက်စားရာတွင် များစွာအထောက်အကူပြုခြင်းတို့ ဖြစ်ပေါ်မည်ဖြစ်သည်။

သုံးသပ်ချက်

ကျေးရွာတွင်းအဖွဲ့အစည်းများ

ကျေးရွာ၏ အုပ်ချုပ်ရေးမှူးအဖွဲ့နှင့် အရံမီးသတ်အဖွဲ့များမှာ လုံခြုံရေးအတွက် အချင်းချင်း ချိတ်ဆက်ဆောင်ရွက်ကြပါသည်။မိခင်နှင့်ကလေးစောင့်ရှောက်ရေးအဖွဲ့မှာလည်း ထို(၂)ခုနှင့် ချိတ်ဆက် နေပါသည်။ကျေးရွာတွင် ပရဟိတအသင်းအဖွဲ့များနှင့် ကာလသားအသင်းများလည်း ချိတ်ဆက်ကြပါ သည်။သ.မ အသင်း ချေးငွေပေးခြင်းနှင့် ပရဟိတအဖွဲ့မှာ ချိတ်ဆက်ထားသည်။ကျေးရွာရှိ ပရဟိတ အသင်းမှာ တစ်ရွာလုံးနှင့် ချိတ်ဆက်ထားကြပါသည်။ရွာတွင် သာရေးနာရေးရှိလျှင် ပရဟိတအသင်းနှင့် ကာလသားအဖွဲ့များမှ တာဝန်ယူကူညီလုပ်ဆောင်ကြပါသည်။လ.ဝ.က မှတ်ပုံတင်ရုံးမှာ ရွာထဲသို့ တခါ တရံလာရောက်ပြီး အမျိုးသားမှတ်ပုံတင် စစ်ဆေးခြင်း၊မရှိလျှင် အသစ်လုပ်ပေးခြင်းများ ရှိသည်။

ကျေးရွာပြင်ပအဖွဲ့အစည်းများ

မြို့နယ် ထွေ/အုပ်ရုံးနှင့် ချိတ်ဆက်ရသည်။အထူးသဖြင့် ကျေးရွာအုပ်ချုပ်ရေးမှူးများသာ ဖြစ် သည်။မြို့နယ်ဆေးရုံနှင့်ကျန်းမာရေး အထူးပြုသလိုလျှင် မြို့နယ်ဖြစ်သော မြောင်သို့ ဆေးကုသရန်လာ ကြပါသည်။စိုက်ဘဏ်နှင့်လည်း တောင်သူငွေချေးသော ရာသီတွင် ချိတ်ဆက်ရပါသည်။မြေစာရင်းရုံး နှင့် မြို့နယ်ရဲစခန်းနှင့်လည်း ချိတ်ဆက်ရသည်။ပညာရေးမှာရွာတွင်အထက်တန်းထိ မပြည့်စုံသော ကြောင့် အထက်တန်း ကျောင်းမရှိသဖြင့် မြောင်သို့(မြို့နယ်)သွားရောက် ပညာသင်ကြားရပါသည်။

အခြား

မြစ်မီးရော ရွှေညာမြေ ၊ ကိုရီးယားအဖွဲ့များသည် စာရင်ထဲတွင်မပါဝင်ပါ။SPRG နှင့် ပရဟိတ အဖွဲ့များသည် လူမှုရေး ၊စီးပွားရေး ၊ဘာသာရေးဆိုင်ရာ လုပ်ငန်းများကို ဆောင်ရွက်လုပ်ကိုင်ကြပါသည်။

၆.၅။ပင့်ကူအိမ်ကွန်ယက်နှင့် သုံးသပ်ခြင်း

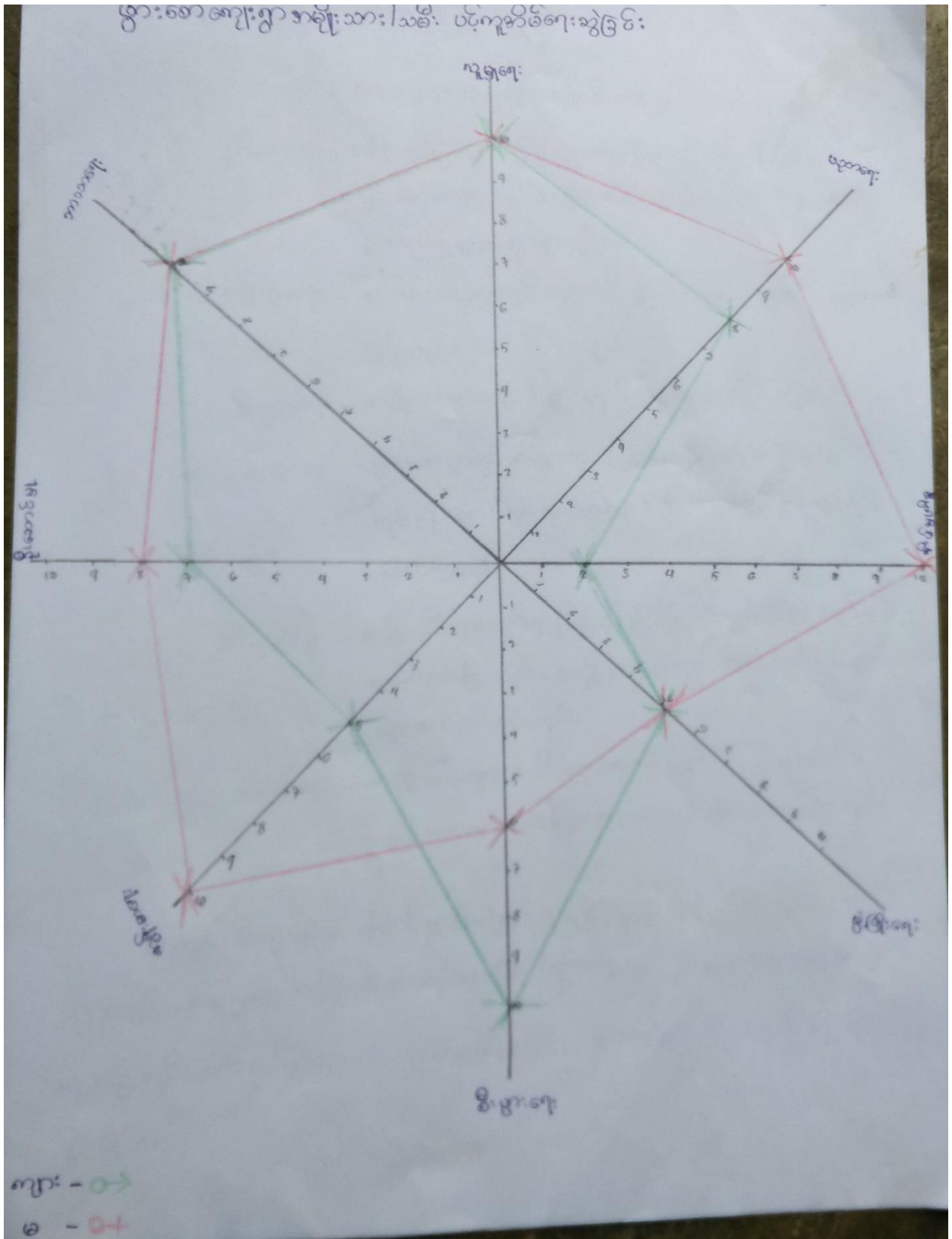

သုံးသပ်ချက်

ဖွံ့ဖြိုးရေးလုပ်ဆောင်မှုနှင့်သားသမီးထိန်းချုပ်မှု-နှစ်ခုစလုံးတွင် အမျိုးသား/အမျိုးသမီးတန်တူ အဆင့် လုပ်ဆောင်နေကြပါသည်။

ဦးဆောင်မှု-အမျိုးသားများက ပိုမိုဦးဆောင်ကြပါသည်။အမျိုးသမီးများက ဦးဆောင်မှုအားနည်းပါသည်။ ကျန်းမာရေး-ဖွားစောကျေးရွာတွင် အမျိုးသမီးများမှာ ကျန်းမာရေးပို၍ လိုက်စားမှုရှိသည်။

စီးပွားရေး-အမျိုးသားများသည် စီးပွားရေးပို၍ ဦးဆောင်နိုင်စွမ်းရှိကြပါသည်။ထို့ကြောင့် အမျိုးသမီး များ သည် အမျိုးသားများနှင့်တန်းတူစီးပွားရေးလုပ်ဆောင်နိုင်ရန် လိုအပ်နေပါသေးသည်။ဝင်ငွေရရှိမှုတွင် အမျိုးသားများက ပိုမိုရရှိပါသည်။

ဖွံ့ဖြိုးရေး-ဖွားစောရွာတွင် အမျိုးသား/သမီးနှစ်ဖက်စလုံးလုပ်ငန်းများအတွက် အလတ်တန်းစားအထိ တန်းတူညီစွာ လုပ်ကိုင်ပါဝင်ကြသည်။

အိမ်မှုကိစ္စ-အမျိုးသမီးများသည်ရာနှုန်းပြည့် အိမ်မှုကိစ္စလုပ်နိုင်ကြသည်။လုပ်တက်ကြပါသည်။အမျိုး သား များမှာ အဆင့်သတ်မှတ်ချက်လုံးဝအားနည်းနေကြပါသည်။

ပညာရေး-အမျိုးသမီးများသည် ပညာရေးတိုးတက်ပြီး ဦးဆောင်ကာ အမျိုးသားများထက် ပညာရေးသာ လွန်ကြောင်းတွေ့ရသည်။ပညာသင်ကြားခွင့် မှာ အမျိုးသမီးများက ပိုမိုရရှိပါသည်။

ပင့်ကူအိမ်ရေးဆွဲခြင်းကြောင့် ရွာ၏ ကွဲပြားခြားနားချက် အားနည်းအားသာချက်သိရှိနိုင်ခြင်း၊ အိမ်မှုကိစ္စ အမျိုးသမီးများလုပ်ရသဖြင့် စီးပွားရေးတွင် ဦးဆောင်မှုမရှိနိုင်ခြင်း။လူ့အဖွဲ့အစည်းသတ် မှတ်မှုကြောင့်လိုအပ်မှုရှိနိုင်ခြင်း၊ရွာအခြေအနေလိုအပ်ချက် ကို ပိုမိုသိရှိနိုင်ခြင်း။

၆.၆။ သုံးစွဲမှုနှင့် ထိန်းချုပ်မှုလမ်းညွှန်နှင့် သုံးသပ်ချက်

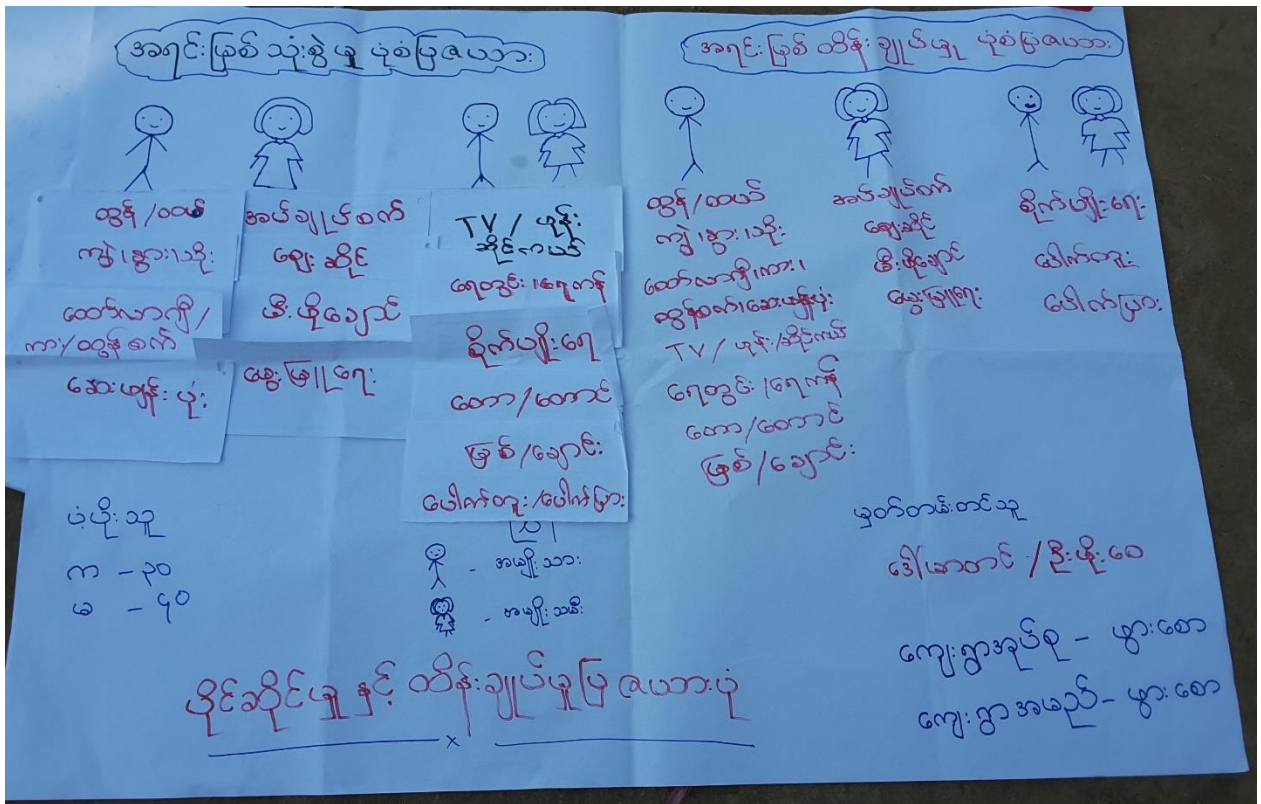

သုံးသပ်ချက်

အမျိုးသား၊ သမီး ပိုင်ဆိုင်မှုတွင် အမျိုးသား၊ သမီး သီးသန့် ပိုင်ဆိုင်မှု၊ ထိန်းချုပ်မှုမှာ အလွန်နည်းပြီး နှစ်ဦး ပေါင်း ထိန်းချုပ်မှုမှာ ပိုများကြောင်းတွေ့ရပါသည်။ ထို့အပြင် လုပ်ငန်းများကို မိမိသဘောဆန္ဒတစ်ခုထဲ မဟုတ်ဘဲ နှစ်ဦးနှစ်ဘက် တိုင်တိုင်ပင်ပင် ပြုလုပ်ကြကြောင်း တွေ့ရပါသည်။

အမျိုးသမီး အသုံးပြုသော အရင်းအမြစ်များမှာ အပ်ချုပ်စက်၊ ဈေးဆိုင်၊ မီးဖိုချောင် မွေးမြူရေး လုပ်ငန်းတို့ဖြစ်ပါသည်။

အမျိုးသားအသုံးပြုသော အရင်းအမြစ်များမှာ ထွန်၊ ထယ်၊ ကျွဲ၊ နွား၊ သိုး၊ ထော်လာဂျီ၊ ကား၊ ထွန်စက် ဆေးဖြန်းပုံးတို့ဖြစ်ပါသည်။

၂ဦးစလုံး အသုံး

အမျိုးသားနှင့်အမျိုးသမီးများ၏အခက်အခဲများ

အမျိုးသား/အမျိုးသမီးများ တင်ပြသော ဇွဲ၊ ခြိုးရေးလုပ်ငန်းများ

ကျေးရွာ-- မွှားတော်

အုပ်စု-- မွှားတော်

ရက်စွဲ-- ၂၃-၁၂-၂၀၁၆

အမျိုးသားများ တင်ပြသော အခက်အခဲပြဿနာများ

- ၁။ ကျေးရွာအတွင်း ရေကျော်မြို့လုပ်ငန်းမရှိသော အခက်အခဲ
- ၂။ ကျွန်ုပ်တို့မရရှိသော သော့အခက်အခဲ
- ၃။ ကျေးရွာအတွင်း နီစီစီစီစီ စေ့ဆင်လို့မရသော မရှိသော အခက်အခဲ
- ၄။ ကျေးလက်ဆေးပေးခန်းမရှိသောအခက်အခဲ (ဖေဖေရှာမရှိ)
- ၅။ ကျေးရွာကျပ်ကျပ်ရှေးရှေးမရှိသော အခက်အခဲ (ဖေဖေရှာမရှိ)
- ၆။ ကျေးရွာပရဟိတကတော်ကဗီမရှိသော အခက်အခဲ (ဖေဖေရှာမရှိ)
- ၇။ ကျေးရွာကလေးခွဲကျေးငါးခြံစုပေါင်းမရှိခြင်းအခက်အခဲ
- ၈။ ကျေးရွာဘုန်းတော်ကြီးကျောင်း၌ ၀၃၀၀၆ ကတော်မပါမီ နေထိုင်ခြင်း အခက်အခဲ
- ၉။ ကျေးရွာကုမ္ပဏီဦးစီးဌာနမရှိခြင်းအခက်အခဲ
- ၁၀။ ကျေးရွာတွင်းလမ်းများ ကောင်းမွန်ခြင်းမရှိသော အခက်အခဲ

အမျိုးသမီးများ တင်ပြသော အခက်အခဲပြဿနာများ

- ၁။ ကျွန်ုပ်တို့မရှိခြင်းကြောင့် ညရော့ ညဝက သွားလာအခက်ခဲဖြင့် ကိုရိုက်မရှိခြင်း
- ၂။ ရေချိုရေရရှိမှုမရှိခြင်းကြောင့် စိုက်ပျိုးရေး၊ ထောက်ပံ့ရေးနှင့် ကျန်းမာရေး အခက်အခဲများရှိခြင်း
- ၃။ လမ်းပစ်ဆက်သွယ်ရေး မကောင်းမွန်မှုကြောင့် ပညာရေး၊ ကျန်းမာရေး၊ စီးပွားရေး နှင့် ကုမ္ပဏီရေး အခက်အခဲများရှိခြင်း
- ၄။ ကလောင်ကိုင်ကိုင်နှင့် ကလောင်ကိုင်မရှိခြင်းကြောင့် စီးပွားရေး၊ ကုမ္ပဏီရေး၊ ကျန်းမာရေး
- ၅။ ပညာရေး နှင့် ဖွံ့ဖြိုးရေး အခက်အခဲရှိခြင်း
- ၆။
- ၇။
- ၈။
- ၉။
- ၁၀။

မှတ်တမ်းတင်သူ

ဖွားစောကျေးရွာအမျိုးသား၊အမျိုးသမီးများဦးစားပေးရွေးချယ်ထားသော ဖွံ့ဖြိုးရေးလုပ်ငန်းစဉ်များ

ကျေးရွာ၏ ဦးစားပေး ဖွံ့ဖြိုးရေးလုပ်ငန်း အစီအစဉ်များ			ရက်စွဲ
ကျေးရွာ	ဖွားစော	အုပ်စု	ဖွားစော
၁။	လျှပ်စစ် ဝါးလ်	ကျေးရွာ	၃၃-၁၂-၂၀၁၆
၂။	ကျေးရွာ၏ လမ်းဆွယ်မှု၊ မြေဖွင့်ချက်		
၃။	အိတ်စိုင်း စေ ယင်လုံ အိတ်သား		
၄။	ကျေးလက်ဆေးပေးခန်း		
၅။	လူမှု ကျွဲပစ္စည်း ကာ		
၆။	အိတ်ကျောင်း		
၇။	ကျောက်လှိုင်း / ကျောက်		
၈။			
၉။			
၁၀။			
၁၁။			
၁၂။			
၁၃။			
၁၄။			
၁၅။			
၁၆။			
၁၇။			
၁၈။			
၁၉။			
၂၀။			

မှတ်တမ်းတင်သူ

ကော်မတီဝင်များ ရွေးချယ်ခြင်းနှင့် ကျေးရွာဖွံ့ဖြိုးရေးအစီအစဉ် ဆောင်ရွက်မှု မှတ်တမ်းဓာတ်ပုံများ





မြို့စုသူ

ဒေါ်နန်းယုဌေး(လူထုစည်းရုံးရေးမှူး)

၆.၇ ။ပြဿနာ၊အခွင့်အရေး၊လက်ရှိအခြေအနေ၊ပြောင်းလဲမှုညွှန်းကိန်းနှင့် အနှစ်ချုပ်

စဉ်	ပြဿနာ	အခွင့်အရေး	လက်ရှိအခြေအနေ	ပြောင်းလဲမှုညွှန်းကိန်း
၁။	ကျေးရွာတွင်းဂျင်းလမ်းပြုလုပ်ခြင်း	လူထုပဟိုပြုစီမံကိန်း မှ ပြုပြင်ထိန်းသိမ်းစရိတ်တောင်းခံခြင်း၊ ကော်မတီများ ဖွဲ့စည်းထားခြင်း။	ယခုရှိနေသောလမ်းသည် သွားလာရာတွင် ရာသီမရွေးအခက်အခဲရှိခြင်း	ကျေးရွာတွင်းနှင့်အခြားကျေးရွာများသွားလာရေးကောင်းမွန်ခြင်း
၂။	လျှပ်စစ်မီးလင်းရေး	လူထုပဟိုပြုစီမံကိန်း မှ ပြုပြင်ထိန်းသိမ်းစရိတ်တောင်းခံခြင်း၊ ကော်မတီများ ဖွဲ့စည်းထားခြင်း။	လျှပ်စစ်မီးမရှိပါ	စီးပွားရေး လူမှုရေး၊ ပညာရေးများ တိုးတက်လာမည်။လောင်စာအကုန်ကျသက်သာလာမည်။
၃။	ရေကန်နှင့် ရေပိုက်လိုင်းရရှိရေး	လူထုပဟိုပြုစီမံကိန်း မှ ပြုပြင်ထိန်းသိမ်းစရိတ်တောင်းခံခြင်း၊ ကော်မတီများ ဖွဲ့စည်းထားခြင်း။	အိမ်တိုင်ယာရောက် ရေပိုက်လိုင်းမရှိပါ	အိမ်တိုင်ယာရောက် ရေပိုက်လိုင်းများရရှိလာမည်။
၄။	အိမ်တိုင်းစိယင်လုံအိမ်သာရရှိရေး	လူထုပဟိုပြုစီမံကိန်း မှ ပြုပြင်ထိန်းသိမ်းစရိတ်တောင်းခံခြင်း၊ ကော်မတီများ ဖွဲ့စည်းထားခြင်း။	အိမ်များတွင် ယင်လုံးအိမ်သာမရှိပါ	ဝမ်းပျက်ဝမ်းလျောနှင့် ပါတ်ဝန်းကျင် သန့်ရှင်းလာမည်
၅။	စိုက်ပျိုးရေးနည်းပညာသင်တန်း		စိုက်ပျိုးရေးဦးစီးဌာနနှင့် ချိတ်ဆက်ဆောင်ရွက်မည်	စိုက်ပျိုးရေး လုပ်ငန်းများ တိုးတက်လာမည်။
၆။	မွေးမြူရေးနည်းပညာသင်တန်း		မွေးမြူရေးဝန်ကြီးဌာန	မွေးမြူရေးလုပ်ငန်းများ တိုးတက်လာသည်။
၇။	အသက်မွေးဝမ်းကျောင်းသင်တန်း		လူမှုဝန်ထမ်းနှင့် ပူးပေါင်းဆောင်ရွက်	အမျိုးသမီးများ

	ဘေးရန်ရရှိရေး	မည်	င်းသင်တန်းများမရှိပါ။	ဝင်ငွေတိုးတက်လာမည်
၈	ရင်းနှီးမတည်ငွေရရှိရေး	အခြားအဖွဲ့များနှင့် ပူးပေါင်းဆောင်ရွက်မည်	မတည်ငွေများအခက်အခဲရှိပါသည်။	လုပ်ငန်းများ ပိုမိုလုပ်ကိုင်လာနိုင်မည်။

၈။ ကျေးရွာစီမံကိန်း အထောက်အကူပြု ကော်မတီဖွဲ့စည်းပုံ နှင့် ကော်မတီဝင်များ

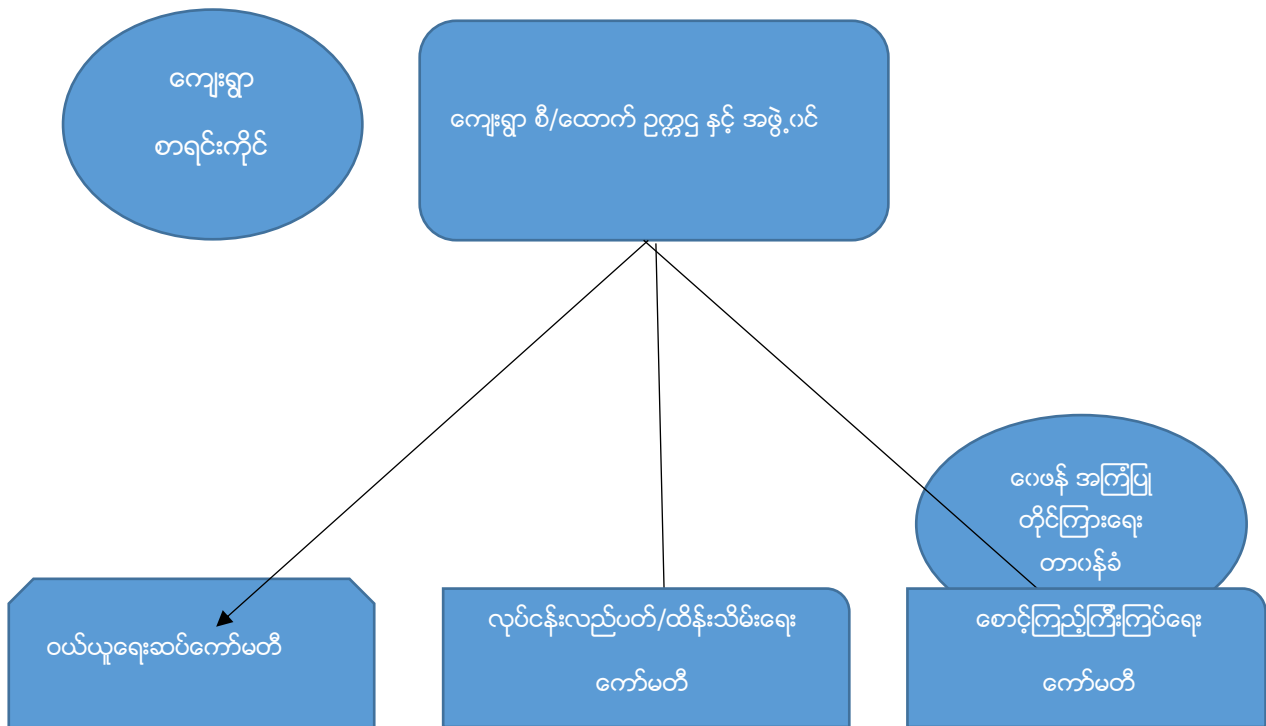

ဖွားစောကျေးရွာ ကော်မတီဝင်များစာရင်း

စဉ်	အမည်	ရာထူး/တာဝန်	အသက်	ပညာအရည်အချင်း	ဖုန်းနံပါတ်
၁	ဦးဖိုးကျော်	စေတနာ့ဝန်ထမ်း	၃၉	အထက်တန်း	၀၉၇၉၀၈၄၃၀၈၁
၂	ဒေါ်ချိုမာ	စေတနာ့ဝန်ထမ်း	၅၀	အထက်တန်း	၀၉၇၉၀၆၄၃၀၈၁
၃	ဒေါ်ဂါဂါ	စီထောက်ဥက္ကဋ္ဌ	၄၁	အလယ်တန်း	၀၉၇၉၆၄၈၃၂၇၀
၄	ဦးကျော်စန်း	စီထောက်ဥက္ကဋ္ဌ	၅၇	အလယ်တန်း	၀၉၇၇၉၁၈၄၅၄၉
၅	ဒေါ်ကြူစန်း	ဝယ်ယူရေးအဖွဲ့ဝင်	၄၈	အလယ်တန်း	၀၉၇၉၅၉၀၈၂၅၂
၆	ဒေါ်စန်းစန်းအေး	ဝယ်ယူရေးအဖွဲ့ဝင်	၃၈	မူလတန်း	၀၉၇၉၅၉၀၈၂၅၂
၇	ဦးနွယ်	ဝယ်ယူရေးအဖွဲ့ဝင်ဥက္ကဋ္ဌ	၄၄	မူလတန်း	၀၉၉၇၆၀၈၃၉၅၅
၈	ဒေါ်ရင်ရင်ငွေ	လုပ်ငန်းလည်ပတ်ရေးအဖွဲ့ဝင်	၃၉	မူလတန်း	၀၉၇၉၄၃၄၇၃၂၆
၉	ဦးသန်းနိုင်	လုပ်ငန်းလည်ပတ်ရေးဥက္ကဋ္ဌ	၄၆	အထက်တန်း	၀၉၉၇၆၁၆၄၄၃၆
၁၀	ဦးကတ်ကျော်	လုပ်ငန်းလည်ပတ်ရေးအဖွဲ့ဝင်	၅၅	အလယ်တန်း	၀၉၉၇၆၁၆၃၈၅၈
၁၁	ဦးကုဇူစန်း	ကျေးရွာစာရင်းကိုင်	၃၁	အထက်တန်း	၀၉၉၆၃၄၄၇၆၆၂
၁၂	ဦးခင်အောင်ဝင်း	စောင့်ကြည့်ကြီးကြပ်ရေးဥက္ကဋ္ဌ	၅၈	အလယ်တန်း	၀၉၉၇၉၇၃၄၈၀၀
၁၃	ဒေါ်ကြူ	စောင့်ကြည့်ကြီးကြပ်ရေးအဖွဲ့ဝင်	၃၇		၀၉၇၉၅၉၀၈၂၅၂
၁၄	ဒေါ်တူးတူးမာ	စောင့်ကြည့်ကြီးကြပ်ရေးအဖွဲ့ဝင်	၃၅	မူလတန်း	၀၉၇၉၅၉၀၈၂၅၂
၁၅	ဦးမိုးဝေ	ဝေဖန်အကြံပြုတိုင်ကြားရေးတာဝန်ခံ	၄၆	အထက်တန်း	၀၉၇၇၉၁၈၇၅၄၉
၁၆	ဒေါ်ဝင်းဝင်းမာ	ဝေဖန်အကြံပြုတိုင်ကြားရေးတာဝန်ခံ	၂၈	အလယ်တန်း	၀၉၇၇၉၁၈၇၅၄၉
၁၇	ဒေါ်မော်မော်အေး	စီ/ထောက် အဖွဲ့ဝင်	၄၀	အလယ်တန်း	၀၉၇၇၉၁၈၇၅၄၉
၁၈	ဒေါ်သူဇာဝင်း	ကျေးရွာစာရင်းကိုင်	၃၅	ဘွဲ့ရ	

ပုံစံ - ၈ - ၁ ကျေးရွာအခြေခံအချက်အလက်များ (Form PC 1)

လမ်းညွှန်ချက်၊ ကျေးရွာတစ်ရွာသို့ ပထမဆုံးမိတ်ဆက်ခရီး သွားရောက်သောအခါ လူထုစည်းရုံးရေးမှူးသည် ကျေးရွာ ခေါင်းဆောင်များအား ကျေးရွာအချက်အလက်များကို မေတ္တာရပ်ခံ၍ တောင်းခံရသည်။ ဤအချက်အလက်များကို စီမံကိန်း မိတ်ဆက်အစည်းဝေးမတိုင်မီတောင်းခံရမည်။ စီမံကိန်းမိတ်ဆက်အစည်းဝေးတွင် လူထုစည်းရုံးရေးမှူးသည် ဤအချက်အလက် များအား စစ်ဆေးပြီး ပုန်ကန်အောင်ပြုလုပ်ရမည်။ ပြီးနောက်တွင် လူထုစည်းရုံးရေးမှူးမှ သတင်းအချက်အလက်ထဲသို့ Tablets မှ တဆင့် ဖြည့်သွင်းရမည်။

ကျေးရွာခေါင်းဆောင် အမည် ဖိုးမောင်နိုး ကျေးရွာခေါင်းဆောင်၏ ဖုန်းနံပါတ် ၀၅-၇၇၀၆၅၃၀၆ လူထုစည်းရုံးရေးမှူး၏ အမည် မောင်နိုး-ဝဥဇ္ဇာ

ပြည်နယ်/တိုင်းဒေသကြီး စစ်ကိုင်း၊ ခြို့နယ် ဇော်၊ ကျေးရွာအုပ်စု ဖွားစော၊ ကျေးရွာ ဖွားစော။

က။ လူဦးရေ

လူမျိုးစု	အိမ်ထောင်စုအရေအတွက်	ကိုးကွယ်သည့်ဘာသာ	အိမ်ထောင်စုအရေအတွက်
လူမျိုးစု (၁) <u>မာ</u>	<u>၃၅၇</u>	ဘာသာ (၁) <u>ဗုဒ္ဓ</u>	<u>၃၅၇</u>
လူမျိုးစု (၂) -----		ဘာသာ (၂) -----	
လူမျိုးစု (၃) -----		ဘာသာ (၃) -----	
လူမျိုးစုရော -----		ဘာသာရော -----	
အခြား	အရေအတွက်		
မသန်စွမ်းသူများ	<u>၂၈</u>		
သက်ကြီးရွယ်အိုများ (၆၅ နှစ် နှင့် အထက်)	<u>၇၅</u>		
စစ်ဘေးရှောင်	-		

	အမျိုးသား (အရေအတွက်)	အမျိုးသမီး (အရေအတွက်)
လူဦးရေ		
လူမျိုးစု (၁) <u>မာ</u>	<u>၇၄၀</u>	<u>၈၁၆</u>
လူမျိုးစု (၂) -----		
လူမျိုးစု (၃) -----		
အခြား		
အိမ်ထောင်ဦးစီး	<u>၃၀၃</u>	<u>၅၄</u>

(ခ) အခြေခံအဆောက်အအုံ အသုံးအဆောင်များ

စာသင်ကျောင်း	အမှတ် ခြံစီမံ	ကျန်းမာရေး	အမှတ် ခြံစီမံ	ဘာသာရေး အဆောက် အအုံများ	အမှတ် ခြံစီမံ
အထက်တန်းကျောင်း	<input type="checkbox"/>	ဆေးရုံ	<input type="checkbox"/>	ဝေတီ	<input checked="" type="checkbox"/>
အလယ်တန်းကျောင်း	<input checked="" type="checkbox"/>	ကျန်းမာရေးဌာန	<input type="checkbox"/>	ဘုန်းကြီးကျောင်း	<input checked="" type="checkbox"/>

မူလတန်းကျောင်း	<input type="checkbox"/>	ကျန်းမာရေးဌာန	<input type="checkbox"/>	ဟိန္ဒူဘုရားကျောင်း	<input type="checkbox"/>
မူကြိုကျောင်း	<input type="checkbox"/>	ဆေးပေးခန်း	<input type="checkbox"/>	ရေခဲလှေကျောင်း	<input type="checkbox"/>
အခြား	<input checked="" type="checkbox"/>	အခြား	<input type="checkbox"/>	ဝေလီ	<input type="checkbox"/>
အခြား	<input type="checkbox"/>			အခြား	<input type="checkbox"/>
မှတ်ချက်	၁၁-၈	မှတ်ချက်	၁၁-၈	မှတ်ချက်	

(ဂ) ကျွမ်းကျင်သူများမှတ်တမ်း (ကျေးရွာတွင်နေထိုင်သော သို့မဟုတ် တခြားရွာမှလာရောက်သော ကျွမ်းကျင်သူများ)

(၁) စာသင်ကျောင်း		(၂) ကျန်းမာရေး		(၃) လက်မှုပညာရှင်	
ရွာတွင်နေထိုင်သူ	အခြားရွာမှလာသူ	ရွာတွင်နေထိုင်သူ	အခြားရွာမှလာသူ	ရွာတွင်နေထိုင်သူ	အခြားရွာမှလာသူ
မူလတန်းပြဆရာ/မ	<input checked="" type="checkbox"/>	ဆရာဝန်	<input type="checkbox"/>	လက်သမား	<input checked="" type="checkbox"/>
မူကြိုဆရာ/မ	<input type="checkbox"/>	လက်ထောက်ကျန်းမာရေးမှူး	<input type="checkbox"/>	ပန်းရံ	<input checked="" type="checkbox"/>
အလယ်တန်းပြဆရာ/မ	<input type="checkbox"/>	အမျိုးသမီးကျန်းမာရေးဆရာမ	<input type="checkbox"/>	လျှပ်စစ်ကျွမ်းကျင်ပီးသမား	<input type="checkbox"/>
မူကြိုဆရာ/မ	<input type="checkbox"/>	သားဖွားဆရာမ	<input type="checkbox"/>	ရေပိုက်သွယ်သူ	<input checked="" type="checkbox"/>
အခြား	<input type="checkbox"/>	ပြည်သူ့ကျန်းမာရေးလုပ်သား	<input checked="" type="checkbox"/>	စက်ပြင်ဆရာ	<input checked="" type="checkbox"/>
မှတ်ချက်		မှတ်ချက်		မှတ်ချက်	

(ဃ) ကျေးရွာသို့ ရောက်ရှိနိုင်သည့် လမ်းအခြေအနေ / ကျေးရွာတစ်ရွာသည် ၎င်း၏ ကျေးရွာအုပ်စုနှင့် ဆက်သွယ်ထားသော လမ်းအခြေအနေ (အောက်ပါတို့ကို ဝိုင်းပါ)

ကျောက်ကြမ်းလမ်း ကတ္တရာလမ်း ကွန်ကရစ်လမ်း မော်တော်ဆိုင်ကယ်လမ်း
 ကျောက်ခင်းလမ်း မြေသားလမ်း လူသွားလမ်း အခြား _____

(င) ကျေးရွာဖွံ့ဖြိုးမှုစီမံချက်

(၁) လူထုပတ်ဝန်းကျင်ထိခိုက်မှုမရှိစေရန် ဤကျေးရွာတွင် ကျေးရွာဖွံ့ဖြိုးမှု စီမံချက်ရှိခဲ့ပါသလား?

(၂) ရှိခဲ့ပါလျှင် ဤစီမံချက်ကို မည်သည့် ခုနှစ်တွင် ပြင်ဆင်ခဲ့ပါသနည်း?

(၃) ဤစီမံချက်ကို မြို့နယ်မှ အတည်ပြုခဲ့ပါသလား?

ဝိုင်းပါ
 ရှိပါသည် / မရှိပါ / မသိပါ

နှစ် ၂၀၁၁ / မသိပါ
 ပြုခဲ့ပါသည် / မပြုခဲ့ပါ / မသိပါ

(စ) ခရီးအကွာအဝေး

(၁) ဤကျေးရွာ၏ ပတ်ဝန်းကျင်မှ ၎င်းကျေးရွာအုပ်စု၏ ပတ်ဝန်းကျင်မှ ခရီးမိုင်မည်မျှ ကွာဝေးသနည်း? မိုင် ----- / မသိပါ

(၂) ဤကျေးရွာမှ ၎င်းကျေးရွာအုပ်စု၏ ပတ်ဝန်းကျင်မှ သွားလာရာတွင် ကြာမြင့်သည့် အချိန်

ခြောက်သွေ့ ရာသီတွင် ကြာချိန် ----- ထော်လာဂျီ / မော်တော်ဆိုင်ကယ် / ခြေလျင် / လား / မော်တော်ဘုတ် / အခြား -----

မိုးရာသီတွင် ကြာချိန် ----- ထော်လာဂျီ / မော်တော်ဆိုင်ကယ် / ခြေလျင် / လား / မော်တော်ဘုတ် / အခြား -----

ဤကျေးရွာတွင် ရေကြီးခြင်းကဲ့သို့ သဘာဝဘေးအန္တရာယ်ကျရောက်ဖူးခြင်း ရှိပါသလား။
 မရှိပါ ရှိပါသည် ရှိလျှင်ဖော်ပြပါ ----- လေးရပ်ရွာ (၇၀၂၆)
 (ခ) ကျေးရွာတွင် ဖွဲ့စည်းထားသော အဖွဲ့အစည်းများ လူထုပဟိုပြုစီမံကိန်းမတိုင်မီ ဤကျေးရွာတွင် ကျေးရွာဖွံ့ဖြိုးရေးအတွက် အစိုးရ (သို့) ရွာသားများကိုယ်တိုင်(သို့) စီမံကိန်းတစ်ခုခုမှ ဖွဲ့စည်းထားသည့် အဖွဲ့အစည်းများရှိပါသလား။

(၁) ----- SPPRA -----
 (၂) -----

(ဈ) အထွေထွေအုပ်ချုပ်ရေး ဦးစီးဌာန (GAD) မှ မှတ်တမ်းတင်ထားခြင်း
 ဤကျေးရွာသည် အထွေထွေအုပ်ချုပ်ရေး ဦးစီးဌာန (GAD) မှ မှတ်တမ်းတင်ထားမှု ရှိပါသလား။
 မရှိပါ ရှိပါသည်

ကျေးရွာခေါင်းဆောင်

အမည် ဒိုးမေငါး
 လက်မှတ် [Signature] နေ့စွဲ 19.12.2016

လူထုစည်းရုံးရေးမှူး

အမည် ဒေါ်နီနီ
 လက်မှတ် [Signature] နေ့စွဲ 19.12.2016

ပုံစံ - ၁ - ၂ - စီမံကိန်းစက်ဝန်းအချိန်ဇယား (PC 2)

လမ်းညွှန်ချက်၊ သက်ဆိုင်ရာလူထုစည်းရုံးရေးဖွဲ့/လက်ထောက်နည်းပညာနည်းပညာများမှ စီမံကိန်းစက်ဝန်းအဆင့်တစ်ခုစီဖြန့်ဖြူးတိုင်း ကျေးရွာနှင့် ကျေးရွာအုပ်စုအတွက် ဤပုံစံကို ဖြည့်သွင်းရမည်။

စည်းရုံးရေးဖွဲ့/ဝန်ထမ်း အမည် နှင့် ပါးစုံ ရေခဲ

နေ့စွဲ ၂၀၂၀.၁၂.၂၀.၁၆

စက်ဝန်းအားအမှတ်ခြိမ်းပါ စက်ဝန်း(၁) မှစက်ဝန်း(၂) စက်ဝန်း(၃) စက်ဝန်း (၄)

ပြည်နယ်/တိုင်း မန္တလေး၊ မြို့နယ် ရွှေဘို၊ ကျေးရွာအုပ်စု ပျံးခေမာ၊ ကျေးရွာ မြို့ခေမာ

စီမံကိန်းထောင်ရွက်ဖွဲ့အဆင့်များ	နေ့စွဲ		အစည်းအဝေးတွင်တက်ရောက်သူအရေအတွက်			
	စတင်သည့်နေ့	ပြီးဆုံးသည့်နေ့	အမျိုးသားအရေအတွက်	အမျိုးသမီးအရေအတွက်	အိမ်ထောင်စုအရေအတွက်	လူစီးစုတက်ရောက်သူအရေအတွက်နှင့် လူမျိုးအမည်
၁။ ကျေးရွာစီမံကိန်း မိတ်ဆက်အစည်းအဝေး	၂၀.၁၂.၁၆	၂၀.၁၂.၁၆	၇	၁၀၇	၁၈၀	၈၈၀ ၁၈၀
၂။ ကျေးရွာဖွံ့ဖြိုးရေး စီမံချက်ရေးဆွဲခြင်းအစည်းအဝေး	၂၅.၁၂.၁၆	၂၅.၁၂.၁၆	၁၇	၁၆၀	၂၁၇	၈၈၀ ၂၁၇
၃။ ကျေးရွာအုပ်စု လုပ်ငန်းဆုံးဖြတ်ချက်ချသည့်အစည်းအဝေး	၂၅.၁၂.၁၆	၂၅.၁၂.၁၆	၈	၇	၁၅	၈၈၀ ၁၅
၄။ မြို့နယ်အဆင့် စီမံကိန်းရေးဆွဲရေး နှင့် အကောင်အထည်ဖော်ရေးကော်မတီဖွဲ့စည်း စီမံကိန်း သုံးသပ်မှုအစည်းအဝေး	၃၀.၁၂.၁၇	၃၀.၁၂.၁၇	၈၅	၈၅	၈၅	၈၅
၅။ မြို့နယ် စီမံကိန်းရေးဆွဲရေး နှင့် အကောင်အထည်ဖော်ရေး ကော်မတီဖွဲ့စည်းခြင်းကို ရွာသို့ အသိပေးအကြောင်းကြားသည့် အစည်းအဝေး	၆.၁.၁၇	၆.၁.၁၇	၆၀	၁၃၆	၂၀၀	၈၈၀ ၂၀၀
၆။ စီမံကိန်းလုပ်ငန်းစဉ်စီမံချက်ရေးဆွဲခြင်းအစည်းအဝေး						
၆.၁။ စီမံကိန်းလုပ်ငန်း အကောင်အထည်ဖော် ရေးဆွဲအစီအစဉ် ရေးဆွဲခြင်း						

ပုံစံ - ၈ - ၃ ကျေးရွာဖွံ့ဖြိုးရေး ဦးစားပေးအစီအစဉ် (Form PC 3)

လယ်ဥက္ကဋ္ဌ/ချုပ် အထောက်အကူပြု	အဆင့်(၃)	ကျေးရွာမှိုက်ခင်းချက်အစဉ်အပေး ပြီးဆုံးသောအခါ ကျေးရွာစီမံကိန်း
အထောက်အကူပြု ကော်မတီသည် လူထုစည်းရုံးရေးမှူးအကူအညီဖြင့် ဤပုံစံကိုပြည့်စုံအောင် ဖြည့်သွင်းရမည်။		
လူထုစည်းရုံးရေးမှူး/ဝန်ထမ်း အမည်	သီရိစန္ဒာပျံလှ / ဒေါ်ပေးမာသိန်းသိန်းစော	
နေ့စွဲ	၂၅.၁၂.၂၀၁၆	စက်ဝန်းအား အမှတ်ခြစ်ပါ (✓) □ စက်ဝန်း(၀) မ/စက်ဝန်း(၂) □ စက်ဝန်း(၃) □ စက်ဝန်း(၄)
ပြည်နယ်/တိုင်း	မန္တလေး	မြို့နယ် (မြို့နယ်) ကျေးရွာအုပ်စု (ရွာ/ကျေးရွာ) ကျေးရွာ (ရွာ/ကျေးရွာ)
က။ အခက်အခဲအတားအဆီးများအားဆွေးနွေးခြင်း - ယခုလက်ရှိအခြေအနေတွင် ဤကျေးရွာဖွံ့ဖြိုးတိုးတက်ရေးအတွက် အဓိက အခက်အခဲအတားအဆီးများသည် မည်သည့်များဖြစ်ပါသနည်း။ (အမျိုးသား/သမီး အနည်းဆုံးအခက်အခဲ ၅ ခုစီဖော်ပြပါ)		
အမျိုးသား အဖွဲ့မှ တင်ပြသောအခက်အခဲအတားအဆီးများ	အမျိုးသမီး အဖွဲ့မှ တင်ပြသောအခက်အခဲအတားအဆီးများ	
၀ ကျေးရွာတွင်း ရေကောက်စနစ်မရှိသည့်အခက်အခဲ	၀ လျှပ်စစ်ဖက်ကွဲမရှိသည့်အခက်အခဲ	
၂ လျှပ်စစ်ဖက်ကွဲမရှိသော အခက်အခဲ	၂ ကျေးရွာအတွင်း ရေကောက်စနစ်မရှိသည့်အခက်အခဲ (ရိတ်/သောက်/ကျွတ်)	
၃ မြေအောက်ရေ ရေ သယ်ယူပို့ဆောင်ရေးမရှိသည့်အခက်အခဲ	၃ လမ်းဖန်ဆင်းမှုမရှိသည့်အခက်အခဲ	
၄ ကျောင်း/မြို့စဉ်း/ရိုးမရှိသည့်အခက်အခဲ	၄ ကျေးရွာအတွင်း အခက်အခဲ	
၅ ရွာတွင်း လမ်းပန်းဆက်သွယ်ရေးမရှိသည့်အခက်အခဲ	၅ အလုပ်အကိုင်အခွင့်အလမ်း နည်းပါးသည့်အခက်အခဲ	

ခ။ မျှော်မှန်းခြင်း - နောင်လာမည့် (၅) နှစ် အတွင်း ကျေးရွာဖွံ့ဖြိုးရေး မျှော်မှန်းလျာထားချက်များအား တင်ပြပါ။

အမျိုးသားအဖွဲ့မှ တင်ပြသောမျှော်မှန်းချက်များ	အမျိုးသမီးအဖွဲ့မှ တင်ပြသောမျှော်မှန်းချက်များ
၀ ၂၄ နာရီ လျှပ်စစ်လမ်းဖွဲ့စည်းခြင်း	၀ တက္ကသိုလ် လျှပ်စစ်လမ်းဖွဲ့စည်းခြင်း
၂ ရွာတွင်း ရေကောက်ရေးကောင်းမွန်စေခြင်း	၂ ကျေးရွာအတွင်း ရေကောက်စနစ်
၃ သယ်ယူပို့ဆောင်ရေး (အိမ်စဉ်း/ရေ) ကိုဖွဲ့စည်းခြင်း	၃ တက္ကသိုလ်/ကျေးရွာ အလုပ်သမားရွာ ကိုဖွဲ့စည်းခြင်း
၄ ကျောင်း/မြို့စဉ်း/ရိုးမရှိသည့်အခက်အခဲ	၄ ရွာတွင်း/မြို့စဉ်း/ရိုးမရှိသည့်အခက်အခဲ
၅ ရွာတွင်း လမ်းပန်းဆက်သွယ်ရေးကောင်းမွန်စေခြင်း	၅ ကျေးရွာအတွင်း လမ်းပန်းဆက်သွယ်ရေးကောင်းမွန်စေခြင်း

ဂ။ လူထုစီမံကိန်း၏ လာမည့် (၄) နှစ်အတွက် အကျိုးဝင်သော ဦးစားပေး ဖွံ့ဖြိုးတိုးတက်မှု လုပ်ငန်း အစီအစဉ်များအားဖော်ပြပါ။

အဆင့်	ကျေးရွာအတွက် ဦးစားပေး ဖွံ့ဖြိုးတိုးတက်မှု လုပ်ငန်းစဉ်များ	အဆိုပြုသူ (အမျိုးသားများ/ အမျိုးသမီးများ/အမျိုးသား+ အမျိုးသမီး)	ခန့်မှန်းကုန်ကျ စရိတ်	အကျိုးခံစားခွင့်ရှိသူ ခန့်မှန်းခြေ အရေအတွက်
၀	ကျေးရွာတွင်း (ရေ/လမ်း) ဖွဲ့စည်းရေးကော်မတီဖွဲ့စည်းခြင်း (အမျိုးသား/သမီး)	အမျိုးသား + အမျိုးသမီး	၁၀၀,၀၀၀.၀၀	၀၅၆၅ ဦး
၂	လျှပ်စစ်ဖက်ကွဲမရှိသော ရေ (အမျိုးသား/သမီး)	အမျိုးသား + အမျိုးသမီး	၃၀၀,၀၀၀.၀၀	၀၅၆၅ ဦး
၃	ကျေးရွာအတွင်း ရေကောက်စနစ် (အမျိုးသား/သမီး)	အမျိုးသား + အမျိုးသမီး	၃၀၀,၀၀၀.၀၀	၀၅၆၅ ဦး
၄	ကျေးရွာအတွင်း လမ်းပန်းဆက်သွယ်ရေး (အမျိုးသား/သမီး)	အမျိုးသား + အမျိုးသမီး	၂၀၀,၀၀၀.၀၀	၀၅၆၅ ဦး
၅				

၁။ လူထုစီမံကိန်း၏ လာမည့် (၄) နှစ်အတွက် အကျိုးမဝင်သော ဦးစားပေး ဖွံ့ဖြိုးတိုးတက်မှု လုပ်ငန်း အစီအစဉ်များအားဖော်ပြပါ။

အဆင့်	ကျေးရွာအတွက် ဦးစားပေး ဖွံ့ဖြိုး တိုးတက်မှု လုပ်ငန်းစဉ်များ	အဆိုပြုသူ (အမျိုးသားများ/ အမျိုးသမီးများ/အမျိုးသား+ အမျိုးသမီး)	အခန်းကဏ္ဍ
၁	လူမှုရေးကား၊ ဂျက်၊ ရေ	ဖေဖွန်းသား + ဇေယျာသိန်း	ကုန်၊ စားရေး ကဏ္ဍ
၂	လေ့လာရေး၊ ဝမ်းကွဲ၊ ဝတ်စုံများ	ဖေဖွန်းသား	ဘဏ္ဍာရေး ကဏ္ဍ
၃	ရိုးစွဲ၊ လေ့လာရေး ဂျက်	ဇေယျာသိန်း	ဘဏ္ဍာရေး ကဏ္ဍ
၄	ခိုက်ပျိုးရေး၊ မြေ၊ မြေ၊ နည်းပညာ	ဖေဖွန်းသား	ခိုက်ပျိုးရေး ကဏ္ဍ
၅	ဝမ်းကွဲ၊ ကောင်း/သင့်၊ ဂျက်	ဖေဖွန်းသား	ခိုက်ပျိုးရေး ကဏ္ဍ

ခေါင်းဆောင်၊ ကျေးရွာစီမံကိန်းအထောက်အကူပြုကော်မတီမှ အတည်ပြုသည်။

အမည် ဒေါ်ခင်အေးအေး လက်မှတ် [Signature] နေ့စွဲ ၂၀၂၂.၀၂.၂၀၂၃



စစ်ကိုင်းတိုင်းဒေသကြီး၊မြောက်မြို့နယ်

ကျေးရွာအစည်းအဝေးမှတ်တမ်း

ကျေးရွာ ။ ။ဖွားစောကျေးရွာ

ကျေးရွာအုပ်စု။ ။ဖွားစောကျေးရွာအုပ်စု

အစည်းအဝေးပြုလုပ်သည့်နေရာ။ ။အုပ်ချုပ်ရေးမှူးနေအိမ်

နေ့စွဲ ။ ။၂၃.၁၂.၂၀၁၆

အကြောင်းအရာ။ ။ဒုတိယနှစ် စီမံကိန်း မိတ်ဆက်အစည်းအဝေး ပထမအကြိမ်အစည်းအဝေးပြုလုပ်ခြင်း။

အစည်းအဝေးတက်ရောက်သူဦးရေ။ ။ကျား-၇၃၊မ-၁၀၇၊ပေါင်း-၁၈၀ ဦး

ရည်ရွယ်ချက်။ ။လူထုဗဟိုပြုစီမံကိန်းမှ ကျေးရွာလူထုအား နည်းပညာရရှိရေးနှင့်ဖွံ့ဖြိုးရေး နှင့် တိုးတက်ရေးလုပ်ငန်းများ လုပ်ဆောင်နိုင်ရန် လူထုစည်းရုံးရေးမှူးနှင့် လက်ထောက်နည်းပညာမှူးမှ ရွာသို့ စီမံကိန်းအကြောင်း မိတ်ဆက်ခြင်းနှင့် ကျေးရွာစေတနာ့ဝန်ထမ်းရွေးချယ်ပြီး လူမှုဆန်းစစ်ခြင်းများ ပြုလုပ်ရန်ဖြစ်သည်။

ရည်ရွယ်ချက်။ ။လူထုဗဟိုပြုစီမံကိန်းမှ ကျေးရွာလူထုအား နည်းပညာများရရှိရေးနှင့် ကျေးရွာဖွံ့ဖြိုးရေးနှင့်တိုးတက်ရေးလုပ်ငန်းများ လုပ်ဆောင်နိုင်ရန် လူထုစည်းရုံးရေးမှူးနှင့်လက်ထောက်နည်းပညာမှူးမှ ကျေးရွာသို့ စီမံကိန်းအကြောင်းမိတ်ဆက်ခြင်းနှင့် ကျေးရွာစေတနာ့ဝန်ထမ်းရွေးချယ်ပြီး လူမှုဆန်းစစ်ခြင်းများ ပြုလုပ်ရန်ဖြစ်သည်။

ဆွေးနွေးချက်(၁)။ ။လူထုစည်းရုံးရေးမှူး ဒေါ်သဇ္ဇာနိုင်မှ လူထုဗဟိုပြုစီမံကိန်းအကြောင်း စတင်မိတ်ဆက်ပြီးစီမံကိန်း အားကျေးရွာလူထုအားလုံးမအကောင်အထည်ဖော်ဆောင်ရွက်ရမည်ဖြစ်ကြောင်းဆွေးနွေးပါသည်။

ဆွေးနွေးချက်(၂)။ ။လူထုစည်းရုံးရေးမှူး ဒေါ်သဇ္ဇာနိုင် မှ စီမံကိန်းစက်ဝန်းအကြောင်း နှင့် ကျေးရွာစေတနာ့ဝန်ထမ်း(၂)ဦး ရွေးချယ်မည်ဖြစ်ကြောင်း ဆွေးနွေးပါသည်။စေတနာ့ဝန်ထမ်း(၂)ဦးသည် ကျေးရွာတွင် အရေးကြီးသော ကဏ္ဍတွင် ပါဝင်နေကြောင်းရွာလူထုမှ သဘောတူညီပြီး

ရွေးချယ်ပေးရမည်အကြောင်းဆွေးနွေးပါသည်။ရွေးချယ်ရာတွင်လည်း လျှို့ဝှက်မဲပေးသောစနစ်ဖြင့် ရွေး မည်ဖြစ်ကြောင်း ဆွေးနွေးပါသည်။မဲပေးသော အစီအစဉ်ကို စနစ်တကျ ရှင်းလင်းပေး၍ လျှို့ဝှက်မဲ ပေးစနစ်ဖြင့် ရွေးချယ်ခဲ့ပါသည်။

ဆုံးဖြတ်ချက်(၁)။ ။ကျေးရွာစေတနာ့ဝန်ထမ်းနှင့် ပတ်သက်၍ တက်ရောက်လာသော ကျေးရွာလူ ထုအားလုံးမှ အမှန်တကယ် အလုပ်လုပ်နိုင်သူ၊ကျေးရွာဖွံ့ဖြိုးရေးအတွက် စိတ်ဝင်စားမှုရှိသူ၊ပြောတက် ဆိုတက်ပြီး တက်ကြွသူ ရွေးချယ်ရန် ဆွေးနွေးပါသည်။ရွာမှ မဲပေးမီ စေတနာ့ဝန်ထမ်း အမျိုးသား(၃) ဦး၊အမျိုးသမီး(၃)ဦး အဆိုပြုတင်သွင်းခဲ့ပါသည်။ ထို(၃)ဦးစီမှ အမျိုးသား(၁)ဦး၊အမျိုးသမီး(၁)ဦး ကို လျှို့ဝှက်မဲပေးစနစ်ဖြင့် ရွေးချယ်ခဲ့ပါသည်။အမျိုးသားစေတနာ့ဝန်ထမ်းမှာ ဦးညီညီဖြစ်ပြီး အမျိုးသမီးစေ တနာ့ဝန်ထမ်းမှာ ဒေါ်ကြည်အေး ဟု လျှို့ဝှက်မဲပေးစနစ်ဖြင့် ရွေးချယ်ခဲ့ပါသည်။

ဆုံးဖြတ်ချက်(၂)။ ။ထို့နောက် လူမှုဆန်းစစ်ချက်များနှင့် ပတ်သက်သော ထူးခြားဖြစ်စဉ်များ၊ အမျိုး သား၊အမျိုးသမီးဆိုင်ရာ သုံးသပ်ချက်များ၊အသက်မွေးဝမ်းကြောင်းဆိုင်ရာများ၊ရွာမြေပုံရေးဆွဲခြင်းများ နှင့် ရာသီခွင်ပြဇယား ရေးဆွဲခြင်းများကို ဆက်လက်ဆွေးနွေးခဲ့ကြပါသည်။လက်ထောက်နည်းပညာ မှူးဒေါ်စန်းစန်းမြင့်မှ မြေပုံဆွဲခြင်းတွင် ဦးဆောင် ဆွေးနွေးခဲ့ပါသည်။ပင့်ကူအိမ်ရေးဆွဲခြင်းမှာ အမျိုး သား၊အမျိုးသမီးတဖွဲ့စီခွဲပြီး ရေးဆွဲခဲ့ကြပါသည်။လူထုစည်းရုံးရေးမှူးသည်ကျေးရွာအတွင်းနှင့် ကျေးရွာ ပြင်ပအဖွဲ့အစည်းများချိတ်ဆက်ထားသော အဖွဲ့အစည်းများကို ရွာသူ၊သား များအား မေးမြန်းပြီး အဖွဲ့ အစည်းရေးခိုင်းပြီး ရွာလူထုကိုယ်တိုင် ဆွေးနွေးရေးသားခြင်းပြုပါသည်။

သဘောတူညီချက်များ

၁။ကျေးရွာလူထုအားလုံးမှ ကျေးရွာစေတနာ့ဝန်ထမ်း ကျား(၁)ဦး နှင့် ကျေးရွာစေတနာ့ဝန်ထမ်း မ(၁) ဦး အား လျှို့ဝှက်မဲပေးစနစ်ဖြင့် ရွေးချယ်ရန် သဘောတူခဲ့ကြသည်။

၂။ရွေးချယ်ခံရသော ကျေးရွာစေတနာ့ဝန်ထမ်း(၂)ဦးမှာလည်း တာဝန်ကို ထမ်းဆောင်ရန် သဘောတူခဲ့ ကြသည်။

၃။ထို့နောက် တက်ရောက်လာသော ရပ်ရွာလူထုအားလုံးမှ လူမှုဆန်းစစ်ချက်များနှင့် ပတ်သက်သော အချက်အလက်များအား ဆက်လက်ဆွေးနွေးရန် သဘောတူခဲ့ကြသည်။

၄။လူမှုဆန်းစစ်ခြင်းများကို ရွာလူထုကိုယ်တိုင် ပြုလုပ်ပြီး အစည်းအဝေး ဆွေးနွေးပွဲ ပြီးဆုံးကြောင်း သဘောတူခဲ့ပါသည်။



စစ်ကိုင်းတိုင်းဒေသကြီး၊မြောက်မြို့နယ်

ဒုတိယအကြိမ်ကျေးရွာအစည်းအဝေးမှတ်တမ်း

ကျေးရွာ ။ ။ ဖွားစောကျေးရွာ

ကျေးရွာအုပ်စု။ ။ ဖွားစောကျေးရွာအုပ်စု

နေ့စွဲ။ ။ ၂၅.၁၂.၂၀၁၆

အစည်းအဝေးပြုလုပ်သည့်နေရာ။ ။ အုပ်ချုပ်ရေးမှူးနေအိမ်

အကြောင်းအရာ။ ။ ဒုတိယနှစ်စီမံကိန်း ဒုတိယအကြိမ်အစည်းအဝေး ဦးစားပေးလုပ်ငန်းရွေးချယ်ခြင်းနှင့် ကျေးရွာစီမံကိန်းအထောက်အကူပြုကော်မတီရွေးချယ်ခြင်း။

အစည်းအဝေးတက်ရောက်သူများ။ ။ ကျေးရွာသား(၅၇)၊ ကျေးရွာသူ(၁၆၀)၊ စေတနာ့ဝန်ထမ်း အမျိုးသား(၁)ဦး၊ အမျိုးသမီး(၁)ဦး

ဆွေးနွေးချက်များ

ဆွေးနွေးချက်(၁)။ ။ ပထမအကြိမ်အစည်းအဝေးတွင် လူမှုဆန်းစစ်ခြင်းများ ပြုလုပ်ရာမှ ရရှိလာသော အခက်အခဲများကို ပြန်လည်တင်ပြပြီး ဒုတိယအကြိမ် လူမှုဆန်းစစ်ခြင်းများ၍ ရရှိသော အခက်အခဲများ စုပေါင်း၍ ဦးစားပေးလုပ်ငန်းခွဲရွေးချယ်ခြင်းများ ပြုလုပ်မည့်အကြောင်းဆွေးနွေးခြင်း။

ဆွေးနွေးချက်(၂)။ ။ ကျေးရွာစီမံကိန်းအထောက်အကူပြုကော်မတီရွေးချယ်ခြင်းကို လျှို့ဝှက်မဲပေးစနစ်ဖြင့် ရွေးချယ်မည်ဖြစ်ကြောင်းကို ဆွေးနွေးခြင်း။

ဆွေးနွေးချက်(၃)။ ။ ကျေးရွာစီမံကိန်းအထောက်အကူပြုကော်မတီတွင် ပါဝင်သည့် ဆပ်ကော်မတီများဖြစ်သော ကျေးရွာ စီ/ထောက်ကော်မတီ၊ စာရင်းကိုင်၊ ဝယ်ယူရေးဆပ်ကော်မတီ၊ လုပ်ငန်းလည်ပတ်ထိန်းသိမ်းရေးဆပ်ကော်မတီ၊ စောင့်ကြည့်ကြီးကြပ်ရေးဆပ်ကော်မတီ၊ ဝေဖန်အကြံပြုတိုင်ကြားရေးဆပ်ကော်မတီများအား လုံးကော်မတီဝင်(၁၅)ဦးရွေးချယ်မည့်အကြောင်းအရာအား ဆွေးနွေးခြင်း။

ဆုံးဖြတ်ချက်များ။ ။ ကျေးရွာလူထုမှ လူထုဗဟိုပြုစီမံကိန်းမှ ချမှတ်ထားသော ရှောင်ရန်၊ ဆောင်ရန်များကို လိုက်နာကျင့်သုံးမည့်အကြောင်းကော်မတီရွေးချယ်ခြင်းကို ကျေးရွာမှ အမှန်တကယ်လုပ်ဆောင် နိုင်မည့်သူများ၊ ကျေးရွာဖွံ့ဖြိုးရေးကို စိတ်ဝင်စားလုပ်ကိုင်နိုင်မည့်သူများအား

ရွေးချယ်သွားမည်ဖြစ်ကြောင်း၊ ကျေးရွာစီမံကိန်းအထောက်အကူပြုကော်မတီအား ကိုယ်စားပြုသောဆပ်ကော်မတီများကို ကျေးရွာလူထုမှ လျှို့ဝှက်မဲပေးစနစ်ဖြင့်ရွေးချယ်မည်ဖြစ်ကြောင်း၊ ထို့နောက် ဒုတိယအကြိမ်လူမှုဆန်းစစ်ခြင်းများ ပြုလုပ်၍ ဦးစားပေးလုပ်ငန်းများရွေးချယ်ခြင်းများပြုလုပ်ရန်ဆုံးဖြတ်ခဲ့ကြပါသည်။

သဘောတူညီမှုများ

- (၁) ဒုတိယအကြိမ်လူထုဆန်းစစ်မှုပြုလုပ်ရန် သဘောတူ။
- (၂) ပထမနှင့်ဒုတိယအကြိမ်မှ ရရှိသော အခက်အခဲများကို စုပေါင်း၍ ဦးစားပေးလုပ်ငန်းရွေးချယ်ရန်သဘောတူ။
- (၃) ကျေးရွာစီမံကိန်းအထောက်အကူပြုကော်မတီအား လျှို့ဝှက်မဲပေးစနစ်ဖြင့် ရွေးချယ်ရန် သဘောတူ။
- (၄) ထို့နောက်ကျေးရွာစီမံကိန်းအထောက်အကူပြုကော်မတီတွင် ပါဝင်သောဆပ်ကော်မတီများ ဖြစ်ကြသော ကျေးရွာ စီ/ထောက်ကော်မတီဥက္ကဋ္ဌ(က-၁)(မ-၁)နှင့် အဖွဲ့ဝင်(၁)ဦး၊ ဝယ်ယူရေးဆပ်ကော်မတီ အဖွဲ့ခေါင်းဆောင်(၁)ဦးနှင့်အဖွဲ့ဝင်(၂)ဦး၊ လုပ်ငန်းလည်ပတ်ရေးနှင့်ပြုပြင်ထိန်းသိမ်းရေးဆပ်ကော်မတီ အဖွဲ့ခေါင်းဆောင်(၁)ဦးနှင့်အဖွဲ့ဝင်(၂)ဦး၊ စောင့်ကြည့်ကြီးကြပ်ရေးဆပ်ကော်မတီ အဖွဲ့ခေါင်းဆောင်(၁)ဦးနှင့် အဖွဲ့ဝင်(၂)ဦး၊ ဝေဖန်အကြံပြုတိုင်ကြားရေးဆပ်ကော်မတီတာဝန်ခံ(၂)ဦး၊ ကျေးရွာစာရင်းကိုင်(၁)ဦး အသီးသီးရွေးချယ် ရန် သဘောတူညီကြပါသည်။
- (၅) ရွေးချယ်ခံရမည့်သူများမှာလည်း အမှန်တကယ်လုပ်ကိုင်နိုင်ကြောင်းသဘောတူညီခဲ့ကြပါသည်။



စစ်ကိုင်းတိုင်းဒေသကြီး၊ မြောက်မြို့နယ်

ကျေးရွာအုပ်စုစီမံကိန်းလုပ်ငန်းခွဲဦးစားပေးလုပ်ငန်းရွေးချယ်ခြင်းနှင့်ရံပုံငွေခွဲဝေးခြင်း၊ ကျေးရွာအုပ်စု စီမံကိန်းအထောက်အကူပြုကော်မတီရွေးချယ်ခြင်း။

ကျေးရွာအမည် ။ ။ ဖွားစောကျေးရွာ၊ ဆွဲလဲအိုကျေးရွာ
ကျေးရွာအုပ်စုအမည်။ ။ ဖွားစောကျေးရွာအုပ်စု
နေ့စွဲ။ ။ ၂၅.၁၂.၂၀၁၆

အစည်းအဝေးပြုလုပ်သည့်နေရာ။ ။ အုပ်ချုပ်ရေးမှူးနေအိမ်(ဖွားစော)

အကြောင်းအရာ။ ။ ကျေးရွာဦးစားပေးလုပ်ငန်းများရွေးချယ်ခြင်းနှင့်ရံပုံငွေခွဲဝေးခြင်း၊ ကျေးရွာအုပ်စု စီမံကိန်းအထောက်အကူပြုကော်မတီ ရွေးချယ်ခြင်း။

အစည်းအဝေးတက်ရောက်သူများ။ ။ ကျေးရွာ(၂)ရွာမှ ကျေးရွာ စီ/ထောက် ကော်မတီဝင် များဖြစ်သော ကျေးရွာ စီ/ထောက်ဆပ်ကော်မတီ(၃)ဦး၊ စာရင်းကိုင်(၁)ဦး၊ ဝေဖန်အကြံပြုတိုင်ကြားရေး (၂)ဦး၊ စုစုပေါင်း(၁၂)ဦး၊ အမျိုးသား(၇)ဦး၊ အမျိုးသမီး(၅)ဦး၊ စေတနာ့ဝန်ထမ်း(က-၂)(မ-၂)ဦးစီ(၄)ဦး။

ဆွေးနွေးချက်များ။ ။ ပထမဦးစွာကျေးရွာမှကျေးရွာဆပ်ကော်မတီဝင်(၁၂)ဦး အုပ်စု ကော် မတီဖွဲ့ စည်းခြင်းအား ညှိနှိုင်းဆွေးနွေးခြင်း။

ဆွေးနွေးချက်(၂)။ ။ လူထုစည်းရုံးရေးမှူးမှ လုပ်ငန်းရွေးချယ်ပုံနှင့်ရံပုံငွေခွဲဝေးခြင်းနည်းလမ်း များအား ရှင်းလင်းပြောကြားဆွေးနွေးခြင်း။

ဆုံးဖြတ်ချက်များ

(၁) လူထုဗဟိုပြုစီမံကိန်းမှ တိုက်ရိုက်ထောက်ပံ့သောရံပုံငွေဖြင့် ကျေးရွာမှညီညွတ်စွာ ပူးပေါင်းပါဝင်ပြီး စီမံ ကိန်းလုပ်ငန်းခွဲအကောင်အထည်ဖော်ဆောင်ရွက်ရန်ကျေးရွာအုပ်စု စီ/ထောက် ကော်မတီအား ရွာမှ အမှန်တကယ်ဆောင်ရွက်နိုင်သူများအား ညှိနှိုင်းရွေးချယ်ရန်ဆုံးဖြတ်ကြပါသည်။

(၂) အုပ်စုကော်မတီများမှ ကျေးရွာဖွံ့ဖြိုးရေးအတွက် လိုအပ်သော စီမံကိန်းလုပ်ငန်းခွဲများကို ပြန်လည် စစ်ဆေးဆွေးနွေးခြင်းများပြုလုပ်ရွေးချယ်ခြင်းများကို သဘောတူညီကြပါသည်။

သဘောတူညီမှုများ

(၁)ကျေးရွာမှကျေးရွာစီမံကိန်းအထောက်အကူပြုကော်မတီဝင်များအား အုပ်စုကော်မတီဖြစ်သော အုပ်စုစီ/ထောက်ကော်မတီဥက္ကဋ္ဌ(၁)ဦး၊အုပ်စုဘဏ္ဍာရေးတွင် ဥက္ကဋ္ဌ(၁)ဦး၊စာရင်းကိုင်(၁)ဦး၊ကျေးရွာမှ စာရင်းကိုင်တစ်ဦးအား အဖွဲ့ဝင်အဖြစ်သတ်မှတ်ရွေးချယ်ရန်

(၂)အုပ်စုကော်မတီများမှ ကျေးရွာဖွံ့ဖြိုးရေးအတွက် လိုအပ်သော စီမံကိန်းလုပ်ငန်းခွဲများကို ပြန်လည်စစ်ဆေးဆွေးနွေးခြင်းများကို သဘောတူညီကြပါသည်။

အမျိုးသမီးကဏ္ဍအစည်းအဝေးမှတ်တမ်းနှင့် စစ်ဆေးရမည့်အချက်များ

၁။အမျိုးသမီးကဏ္ဍ အစည်းအဝေးမှတ်တမ်း

စီမံကိန်းပထမနှစ်အတွက်ကျေးရွာမိတ်ဆက်အစည်းအဝေးပြုလုပ်ရန်ဖိတ်ကြားရာတွင်အမျိုးသမီးများ အချိုးညီစွာပါဝင်ရန်ကျေးရွာတာဝန်ရှိသူများနှင့်အုပ်ချုပ်ရေးမှူးထံသို့ပြောကြားခဲ့ပါသည်။အစည်းအဝေး တိုင်းတွင်အမျိုးသမီးများပြောကြားလိုသောအချက်များကိုလွတ်လပ်ပွင့်လင်းစွာပြောကြားနိုင်ကြောင်း ကိုလည်းအသိပေးထားပါသည်။ကျေးရွာအုပ်စုအဆင့်တွင်နှစ်စဉ်ပြုလုပ်သောလုပ်ငန်းများတွင်အမျိုးသမီးများတင်ပြတောင်းဆိုသောလုပ်ငန်းတစ်ခုပါဝင်မည်ဖြစ်ကြောင်းကိုလည်းပြောကြားခဲ့ပါသည်။လုပ်ငန်းခွဲများအကောင်အထည်ဖော်ဆောင်ရွက်သောလုပ်ငန်းဖြစ်ပါကတူညီသောလုပ်ငန်းအတွက်တူညီသော လုပ်ငန်စာများရှိမည်ကိုလည်းပြောကြားခဲ့ပါသည်။စီမံကိန်းတွင်အမျိုးသမီး/သားခွဲခြားမှုများမရှိစေရန် ရည်ရွယ်ထားသည်ကိုလည်းပြောကြားမှုပြုလုပ်ခဲ့ပါသည်။အမျိုးသမီးများ၏ဦးဆောင်နိုင်မှုနှင့်စီမံခန့်ခွဲမှုစွမ်းရည်များတိုးတက်လာစေရန်အတွက်ကော်မတီများထဲတွင်အမျိုးသမီးများ(၅၀%)ပါဝင်ရမည်ဖြစ်သည်။ ဆပ်ကော်မတီတစ်ခုတိုင်းတွင်လည်းအနည်းဆုံးအမျိုးသမီးတစ်ဦးပါဝင်ရမည်ဖြစ်ပါသည်။ကော်မတီဝင်အမျိုးသမီးများသည်တင်ပြဆွေးနွေးမှုများပြုလုပ်ခြင်းဆုံးဖြတ်ချက်များချခြင်းများပြုလုပ်ရမည်ဖြစ်ပါသည်။ အမျိုးသားများမှလည်းကူညီပံ့ပိုးပေးရမည်ဖြစ်ပါသည်။ဒုတိယအကြိမ်အစည်းအဝေးများတွင်အမျိုးသမီးများသည်လိုအပ်ချက်အခက်အခဲများကိုလွတ်လပ်စွာဆွေးနွေးနိုင်ရန်အမျိုးသမီးသီးသန့်အုပ်စုများဖွဲ့ပြီး အခက်အခဲများဖော်ထုတ်ခြင်းကိုလည်းလုပ်ကိုင်ခဲ့ပါသည်။

၂။ ကျေးရွာမိတ်ဆက်အစည်းအဝေးတွင် အမျိုးသမီးဣန္ဒာအတွက် စောင့်ကြည့်စစ်ဆေးရမည့်အချက်များ
 ကျေးရွာ/ကျေးရွာအုပ်စုအမည်-ဗွားစောကျေးရွာ၊ဗွားစောကျေးရွာအုပ်စု

စဉ်	အကြောင်းအရာ	တွေ့ရှိချက်		မှတ်ချက်
		✓	✗	
၁။	အစည်းအဝေးတက်ရောက်လူသူများအား ကျား၊မ ရေးရာအခြေခံသဘောတရားများကို ရှင်းလင်းဆွေးနွေးခဲ့ပါသလား။	✓		
၂။	စီမံကိန်းပါဝင်သော ကျား၊မရေးရာ အကောင်အထည်ဖော်ရေး လိုအပ်ချက်(၅)ချက်ကို ရှင်းလင်းပြခဲ့ပါသလား။	✓		
၃။	အစည်းအဝေးခေါ်ယူရာတွင် အမျိုးသား/သမီးများ အချိုးညီစွာတက်ရောက်နိုင်ရေး အတွက်အသိပေးတိုက်တွန်း စည်းရုံးခဲ့တာမျိုးရှိခဲ့ပါသလား။	✓		
၄။	အမျိုးသမီးများ၏ စကားသံများ၊ပြောဆိုနိုင်ခွင့်များ ပိုမိုထွက်ပေါ်လာအောင် ဖန်တီးပေးခဲ့ ပါသလား။	✓		
၅။	ဆပ်ကော်မတီဖွဲ့ များ ဖွဲ့စည်းရာတွင်အမျိုးသမီးများနှင့် ပါဝင်ဖွဲ့စည်းရေး၊ပူးပေါင်းပါဝင်ရေး ဦးဆောင်နိုင်ရေးအတွက် တွန်းအားပေးကူညီဆောက်ရွက်ခဲ့ပါသလား။	✓		
၆။	အစည်းအဝေးကို အမျိုးသား/သမီးများ အလွယ်တကူပါဝင်တက်ရောက်နိုင်သော အချိန်နှင့် နေရာများကိုရွေးချယ်ခြင်း၊ထည့်သွင်းစဉ်းစားဆောက်ရွက်ခြင်းများတို့ကို လုပ်ဆောင်ခဲ့ပါသလား	✓		
၇။	လူနည်းစု၊ဆင်းရဲ/နွမ်းပါး၊ထိခိုက်လွယ်သောအုပ်စုများကို အစည်းအဝေးမစတင်မီ အချိန်များ က ရှာဖွေဖော်ထုတ်ခဲ့တာမျိုးများ ရှိပါသလား။	✓		
၈။	လူနည်းစု/ဆင်းရဲ/နွမ်းပါး/ထိခိုက်လွယ်သော အမျိုးသား/သမီးများထဲမှ အချို့ကို အစည်းအဝေးတက်ရောက်နိုင်အောင် ဖိတ်ကြားဆောင်ရွက်မှုမျိုးရှိခဲ့ပါသလား။	✓		
၉။	လူနည်းစု/ဆင်းရဲ/နွမ်းပါး/ထိခိုက်လွယ်သောအမျိုးသား/အမျိုးသမီးများနှင့် ကြုံတွေ့နေရ သောအခက်အခဲများကို သင်ဆွေးနွေး မေးမြန်းခဲ့တာမျိုး ရှိပါသလား။	✓		

၁၀	အမျိုးသမီးများ ပြောဆိုတင်ပြနိုင်အောင် ။ အချိန်ပေးရန်၊ ကြိုတင်စီစဉ်ဆောင်ရွက်မှု မျိုးများဆောင်ရွက်ခဲ့တာများ ရှိပါသလား။	✓		
၁၁	စီမံကိန်းလုပ်ငန်းခွဲများရှာဖွေဖော်ထုတ်ရာတွင် ။ အမျိုးသား/သမီးများသီးခြားဆွေးနွေး ဖော်ထုတ်ဆောင်ရွက်ခဲ့တာမျိုး ရှိပါသလား။	✓		
၁၂	ကျေးရွာစီမံကိန်း အထောက်အကူပြုကော်မတီဖွဲ့စည်းရာတွင် ။ အမျိုးသမီး၊ အမျိုးသား အချိုးညီမျှစွာ (၅၀:၅၀) ဖွဲ့စည်းနိုင်ခဲ့ပါသလား။ မဖွဲ့စည်းနိုင်ခဲ့ပါက မှတ်ချက်တွင် ရှင်းလင်းပါ။	✓		
၁၃	ဆပ်ကော်မတီများတွင် အနည်းဆုံး အမျိုးသမီးအဖွဲ့ဝင် တစ်ဦးနှုန်းဖြင့် ။ ပါဝင်ဖွဲ့စည်းနိုင်ခဲ့ပါသလား။ မဖွဲ့စည်းနိုင်ခဲ့ပါက မှတ်ချက်တွင် ရှင်းလင်းပါ။	✓		
၁၄	ကျေးရွာ/ကျေးရွာအုပ်စု ဖွံ့ဖြိုးရေးစီမံချက် များတွင် အမျိုးသမီးများ ။ ရွေးချယ်ဆုံးသည့် လုပ်ငန်းစီမံချက် အနည်းဆုံးတစ်ခုပါဝင်နိုင်ရေးအတွက် စည်းရုံးဆွေးနွေးမှုများ ပြုလုပ်ဆောင်ရွက်ခဲ့ပါသလား။	✓		
၁၅	တက်ရောက်လာသူများအား အမျိုးသမီးများ၏ လိုအပ်ချက်များကို ။ ဖြည့်ဆည်းပေးနိုင်ရန် အမျိုးသမီးရွေးချယ်လိုက်သောဦးစားပေးရွေးချယ်မှုများကိုထောက်ပံ့ပေး သွားမည်ဖြစ်ကြောင်း အသိပေးပြောကြားခဲ့ပါသလား။	✓		
၁၆	ရွေးချယ်လိုက်သော စီမံကိန်းလုပ်ငန်းခွဲများသည် ဒေသတွင်းမှာရှိသော ။ လူနည်းစု/ဆင်းရဲ/ နွမ်းပါး/ထိခိုက်လွယ် အုပ်စုများအပေါ် မည်သို့အကျိုးပြုနိုင်မည်ဖြစ်ကြောင်း ရှင်းလင်း ပြောကြားခြင်း၊ မှတ်တမ်းတင်ခြင်းများတို့ကို ဆောင်ရွက်ခဲ့ပါသလား။	✓		
၁၇	ကျေးရွာအုပ်စုအဆင့် အစည်းအဝေးပြုလုပ်ရာတွင် အုပ်စု စီ/ထောက် ။ ကော်မတီဝင်များကို ကျား၊မရေးရာလိုအပ်ချက်များ အကြောင်းကိုရှင်းလင်းပြောကြားခဲ့ပါသလား။	✓		
၁၈	ကျေးရွာအုပ်စုအဆင့် အစည်းအဝေးပြုလုပ်ရာတွင် အုပ်စု စီ/ထောက် ။ ကော်မတီဝင်များ အားလုံး တက်ရောက်နိုင်မှု ရှိ/မရှိ စစ်ဆေးခဲ့ပါသလား။	✓		

မတက်ရောက်နိုင်ခဲ့ပါက မှတ်ချက်တွင် ရှင်းလင်းပါ။			
--	--	--	--

❖ ကဏ္ဍအလိုက် အခက်အခဲမှတ်တမ်း

ဖွားစောကျေးရွာ ကဏ္ဍအလိုက် ဦးစားပေးဖွံ့ဖြိုးရေးလုပ်ငန်းစဉ်များ

	လုပ်ငန်း	အဆိုပြုသူ	လ/နှစ်	လုပ်ဆောင်မည့်သူ	ပြင်ပမှထောက်ပံ့သူ
အခြေခံအဆောက်အအုံ	၁ ရွာတွင်းလမ်းမကြီး အဆင့်မြှင့်တင် ပြုပြင်	ကျား၊မ	၂၀၁၆	ကျေးရွာလူထုကော်မတီဝင်များ	လူထုဗဟိုပြုစီမံကိန်း
	၂ ကျေးရွာတွင်းဂျင်းလမ်းပြုလုပ်ခြင်း	ကျား၊မ	၂၀၁၇	ကျေးရွာလူထုကော်မတီဝင်များ	လူထုဗဟိုပြုစီမံကိန်း
	၃ လှုပ်စစ်မီးလင်းရေး	ကျား၊မ	-	ကျေးရွာလူထုကော်မတီဝင်များ	လူထုဗဟိုပြုစီမံကိန်း
	၄ ရေကန်နှင့် ရေပိုက်လိုင်းရရှိရေး	ကျား၊မ	-	-	-
	၅ အိမ်တိုင်းစီ ယင်လုံအိမ်သာရရှိရေး	ကျား၊မ	-	-	-
အသက်မွေးဝမ်းကြောင်း၊ စိတ်ပိုင်းရေး	၁ စိုက်ပျိုးရေးနည်းပညာသင်တန်း	ကျား၊မ	-	-	မြို့နယ်စိုက်ပျိုးရေးဌာန
	၂ မွေးမြူရေးနည်းပညာသင်တန်း	ကျား၊မ	-	-	မြို့နယ်မွေးမြူရေးဌာန
	၃ အသက်မွေးဝမ်းကြောင်းသင်တန်းများရရှိရေး	ကျား၊မ	-	-	လူမှုဝန်ထမ်း
	၄ ရင်းနှီးမတည်ငွေရရှိရေး		-	-	--
	၅ သီးနှံမျိုးကောင်းမျိုးသန့်များရရှိရေး		-	-	-
ကျန်းမာရေးနှင့်			-		-
	၂ လူမှုရေးကူညီမှုကား	ကျား၊မ	-	-	-

	၄					
ပညာရေး	၁					
	၂					
	၃		ကျား၊မ	-	-	-
အခြား	၁	အသေးစားငွေချေးလုပ်ငန်း	ကျား၊မ	-	-	မမြဲမေအဖွဲ့
	၂		ကျား၊မ	-	-	-
	၃		ကျား၊မ		-	-

VDP အရည်အသွေးထိန်းချုပ်မှု (Check List for VDP)

ထိန်းချုပ်သူ- _____ ရက်စွဲ----- ရွာ----- VDP ရက်စွဲ-----
 မြို့နယ်----- ကျေးရွာအုပ်စု-----

(၁)VDP စာရွက်စာတမ်းပြီးဆုံးမှုကို စစ်ဆေးပါ။ (OM အရ)

- မျက်နှာဖုံး
- မာတိကာ
- ကျေးရွာအခြေခံ Data
- PSA အကျဉ်းချုပ်နှင့် PRA လုပ်ငန်းစဉ်
- အမျိုးသား/အမျိုးသမီးများ၏ အခက်အခဲများ
- ကျေးရွာမျှော်မှန်းချက်(ဆွေးနွေးချက်)
- အမျိုးသား/အမျိုးသမီးအဖွဲ့များသဘောတူထားသည့် နောက်လေးနှစ်အတွက် ဦးစားပေး လုပ်ငန်းများစာရင်း(အခြေခံအဆောက်အအုံအသက်မွေးမှုပညာရေး၊လူမှုရေး ထိန်းသိမ်းမှု)

နောက်ဆက်တွဲများ

- လူမှုရေးအကဲဖြတ်မှု စာရွက်စာတမ်းခါတ်ပုံနှင့် PRA လုပ်ငန်းစဉ် (ဖြစ်နိုင်လျှင်) မြေပုံများ ပါရမည်။ စည်းစိမ်ပိုင်ဆိုင်မှုအဆင့်၊ Venn ပုံ.....
- ကျေးရွာစီမံကိန်းရေးဆွဲရေးအစည်းအဝေးမိတ္တူ
- ကျေးရွာ၏ အချက်အလက် (PC-1 ပုံစံ)
- ကျေးရွာမျှော်မှန်းချက်

(၂) လူမှုရေးအကဲဖြတ်မှု အရည်အသွေး နှင့် VDP စစ်ဆေးပါ

- VDP တွင် ပါဝင်သောဦးရေ(အမျိုးသား/အမျိုးသမီး)
- လူမှုရေးအကဲဖြတ်မှု အရည်အသွေး နှင့် VDP အတွက် ရက်ပေါင်း
- PRA ပစ္စည်းများ အသုံးပြုသည့် အရေးအတွက်
- ပါဝင်သောဦးရေနှင့် လုပ်ငန်းများ မှတ်တမ်းတင်ခြင်း(အစည်းအဝေးမှတ်တမ်း၊ အဖွဲ့ ခါတ်ပုံ၊ တိုင်းရင်းသားအနည်းစုနှင့် ထိခိုက်လွယ်သော အဖွဲ့ များ)
- အလွန်ကောင်း
- ကောင်း
- ညံ့
- လုပ်ငန်းများ မှတ်တမ်းတင်ခြင်းနှင့် အမျိုးသမီးအဖွဲ့ အစည်းအဝေး၏ရလဒ် အားခွဲခြားပေးထား သလား။
- ရှိ
- မရှိ
- စီမံကိန်းအရေအတွက်(အမျိုးသား/အမျိုးသမီးရွေးချယ်မှုအရေအတွက်)---
- PRA နှင့်သက်ဆိုင်သောအခြား စီမံကိန်း အရေအတွက်(အမျိုးသား/သမီးရွေးချယ်မှု အရေအတွက်)