

ပြည်ထောင်စုသမ္မတ မြန်မာနိုင်ငံတော် အစိုးရ
စိုက်ပျိုးရေး၊ မွေးမြူရေးနှင့် ဆည်မြောင်း ဝန်ကြီးဌာန
ကျေးလက်ဒေသဖွံ့ဖြိုးတိုးတက်ရေး ဦးစီးဌာန
မြောင်မြို့နယ်



လူထုပဟိုပြုစီမံကိန်း

National Community Driven Development Project
(NCDDP)



ကျေးရွာဖွံ့ဖြိုးရေးအစီအစဉ် Village Development Plan (VDP)

မြစ်သာကျေးရွာ၊ မြစ်သာကျေးရွာအုပ်စု ၊

မြောင်မြို့နယ်

ဇန်နဝါရီလ ၆ ရက်၊ ၂၀၁၇ ခုနှစ်

မာတိကာ

၁။ မြို့နယ်မြေပုံ

၂။ ကျေးရွာမြေပုံ(တည်နေရာ)

၃။ အုပ်စုတွင်ပါဝင်သောကျေးရွာများစာရင်း

၄။ ကျေးရွာအခြေခံအချက်အလက်များ(ကျေးရွာသမိုင်းကြောင်း)

၅။ လူထုပူးပေါင်းပါဝင်သော လူမှုဆန်းစစ်ခြင်းနှင့် အကဲဖြတ်ခြင်းလုပ်ငန်းစဉ်(PSA/PRA)အကျဉ်းချုပ်ဇယား

၆။ ကျေးရွာဖွံ့ဖြိုးရေးအစီအစဉ်အတွက်အသုံးပြုခဲ့သော PRA tools များနှင့်တစ်ခုချင်းစီအတွက်သုံးသပ်ချက်များ

၇။ ကော်မတီဝင်များရွေးချယ်ခြင်းနှင့်ကျေးရွာဖွံ့ဖြိုးရေးအစီအစဉ်ဆောင်ရွက်မှုမှတ်တမ်းခါတ်ပုံများ

၈။ ကျေးရွာအချက်အလက်(ပုံစံ-၁)

၉။ စီမံကိန်းစက်ဝန်းအချိန်ဇယား(ပုံစံ-၂)

၁၀။ ကျေးရွာဖွံ့ဖြိုးရေးဦးစားပေးအစီအစဉ်(ပုံစံ-၃)

၁၁။ ကျေးရွာအုပ်စုစီမံကိန်းလုပ်ငန်းခွဲရွေးချယ်ခြင်း(ပုံစံ-၄)

၁၂။ အစည်းအဝေးမှတ်တမ်းများ

၁၃။ ကဏ္ဍအလိုက်ဦးစားပေးဖွံ့ဖြိုးရေးလုပ်ငန်းစဉ်များ

၄။ကျေးရွာအခြေခံအချက်အလက်များ(ကျေးရွာသမိုင်းကြောင်း)

မြစ်သာကျေးရွာပေါ်ပေါက်ခဲ့သည်မှာနှစ်ပေါင်း ၁၂၀ ကျော်ခန့်ရှိပြီ ဖြစ်ပါသည်။မြစ်သာရွာဟုခေါ်ဆိုရခြင်းမှာ ရွာရှိ သက်ရှည် ညောင်ပင်ကြီး၏ အမြစ်အတက်များသည် လှပစွာတွဲလောင်းကျနေသည်ကို အစွဲပြု၍ မြစ်သာဟုအမည်တွင်ခဲ့ခြင်းဖြစ်ပါသည်။လွန်ခဲ့သောနှစ်ပေါင်း ၁၂၀ခန့်ကမြစ်သာကျေးရွာသည်ဘေးပတ်လည်တွင်ချောင်းများ၊ရိုးများ၊အင်းပက်လက်များဖြင့်ဝန်းရံလျက်ရှိခဲ့ပါသည်။တောင်သူလုပ်ငန်းကိုအဓိကလုပ်ကိုင်ကြပြီးဘာသာသာသနာကိုရိုသေကိုးရှိုင်းသော ကျေးရွာတစ်ရွာဖြစ်ပါသည်။

ကျေးရွာတွင်းရှိ စုစုပေါင်းအိမ်ထောင်စု နှင့် လူဦးရေ

အိမ်ထောင်စု	ကျား	မ	စုစုပေါင်း
၂၉၀	၆၁၈	၇၃၈	၁၃၅၆

လူနည်းစုလူမျိုးစုအိမ်ထောင်စု

အမျိုးအစား	အိမ်ထောင်စု	ကျား	မ	စုစုပေါင်း

ထိခိုက်လွယ်အုပ်စု

ထိခိုက်လွယ်အုပ်စု	အိမ်ထောင်စု	ကျား	မ	စုစုပေါင်း
သက်ကြီးရွယ်အို	၇၅	၃၀	၄၅	၇၅
အမျိုးသမီးဦးဆောင်	၆၃	၀	၆၃	၆၃
မသန်စွမ်း	၅	၂	၃	၅
မြေယာမဲ့	၁၄၇	၁၈၉	၂၁၂	၄၀၁

ကျေးရွာရှိအခြေခံ အဆောက်အအုံများ

ပညာရေး	ခြစ်ပါ	ကျန်းမာရေး	ခြစ်ပါ	ဘာသာရေး	
အထက်တန်းကျောင်း	✓	ဆေးရုံ		ဘုရား/စေတီ	✓
အလယ်တန်းကျောင်း		ကျန်းမာရေးဌာန	✓	ဘုန်းကြီးကျောင်း	✓
မူလတန်းကျောင်း		ကျန်းမာရေးဌာနခွဲ		ဟိန္ဒူဘုရားကျောင်း	
မူကြိုကျောင်း		ဆေးခန်း		ခရစ်ယန်ဘုရားကျောင်း	
အခြား		အခြား		ဗလီ	
မှတ်ချက်		မှတ်ချက်		မှတ်ချက်	

အဓိကစီးပွားရေးလုပ်ငန်းများ

စိုက်ပျိုးရေး	မွေးမြူရေး	အသေးစားစီးပွားရေး	အခြား
ပဲအမျိုးမျိုး	နွား	ဈေးဆိုင်ငယ်	လယ်ကူလီ
နှမ်း	ဝက်	ခြွေလှေ့စက်	ပြောင်းရွှေ့လုပ်သား
ငရုတ်	ဆိတ်		
ပြောင်းဖူး	မြင်း		

ကျေးရွာတွင်းအဓိက ပိုင်ဆိုင်မှုများ

ကျေးရွာပိုင်ဆိုင်မှုများ	စိုက်ပျိုးရေး	စားကျက်မြေ	သစ်တောမြေ	သဲ/ကျောက်ရရှိမှု	ရေတွင်း/ရေကန်	စက်ရေတွင်း
အရေအတွက်	၁၅၀၀ ဧက	-	-		၂၈၉	၃၀
ကျေးရွာပိုင်ဆိုင်မှုများ	ဆိုင်ကယ်	ကုန်စုံဆိုင် (အငယ်)	စားသောက်ဆိုင်	သရက်ခြံ	ဘုံဘိုင်	
အရေအတွက်	၇၂	၂	မရှိ	၀	၁	

ကျေးရွာအတွင်းအခြားပိုင်ဆိုင်မှုများ

ကျေးရွာပိုင်ဆိုင်မှုများ	ရေတင်စက်	ထွန်	ထယ်	ကျွဲ	နွား	လှည်း
အရေအတွက်	၄၅	၂၀၁	၂၀၁	-၅	၅၀၂	၁၈၉

ကျေးရွာပိုင် ဆိုင်မှုများ	ဝက်	လယ်ထွန်စက်	ကျွမ်းကျင် လုပ်သား	လုပ်သား	ဆိတ်/သိုး	-
အရေအတွက်	၃၀	၃၂	၂၀	၇၅	၂၅	

စဉ်	အကြောင်းအရာ	ရက်စွဲ	ဦးတည်အုပ်စု	တက်ရောက်သူ			အဓိက ဆွေးနွေးချက်များ
				ကျား	မ	ပေါင်း	
၁	ကျေးရွာလူမှုရေးပြနှင့်သယံဇာတပြမြေပုံ (social map/ Resource map)	၅.၁.၂၀၁၇	ရပ်မိရပ်ဖများ၊ ချမ်းသာ၊ အလယ်အလတ် နွမ်းပါး၊ အနွမ်းပါးဆုံး (အုပ်စု ၂)	၄၄	၄၀	၈၄	အိမ်များ၊ အခြေခံအဆောက်အအုံများ၊ လမ်းပန်းဆက်သွယ်ရေး၊ လယ်ယာမြေများ၊ မြစ်ချောင်းများ၊
၂	လူမှုစီးပွားအဆင့်သတ်မှတ်ခြင်း (Wealth Ranking)	၅.၁.၂၀၁၇	ချမ်းသာ၊ အလယ်အလတ် နွမ်းပါး၊ အနွမ်းပါးဆုံး၊ ရပ်မိရပ်ဖ၊ လူငယ်အုပ်စု	၄၄	၄၅	၈၉	ကျေးရွာလူမှုစီးပွား၊ အုပ်စုများခွဲခြားသတ်မှတ်နိုင်ရေးအတွက် အခြေခံစံနှုန်းများသတ်မှတ်ခြင်း၊ ကျေးရွာသားများနှင့်အများသဘောတူသတ်မှတ်ခြင်း
၃	ရာသီခွင်ပြပြက္ခဒိန် (seasonal calendar)	၅.၁.၂၀၁၇	ချမ်းသာ၊ အလယ်အလတ် နွမ်းပါး၊ အနွမ်းပါးဆုံး (အုပ်စု ၁)	၄၅	၄၅	၉၀	ရာသီဥတု၊ စိုက်ပျိုးသီးနှံများ၊ နေ့စားလုပ်ငန်းများ၊ မွေးမြူရေးလုပ်ငန်းများ၊ အစားအစာရရှိမှုများနှင့် ပွဲတော်များ
၄	အဖွဲ့အစည်းချိတ်ဆက်မှု (Venn Diagram)	၅.၁.၂၀၁၇	ချမ်းသာ၊ အလယ်အလတ် နွမ်းပါး၊ အနွမ်းပါးဆုံး၊ ရပ်မိရပ်ဖ၊ လူငယ်အုပ်စု	၄၄	၄၀	၈၄	ကျေးရွာတွင်းရှိ အဖွဲ့အစည်းများမည်သို့ ဝေသာလုပ်ငန်းများအတွက် မည်သည့်အဖွဲ့များချိတ်ဆက်လုပ်ကိုင်မှု
၅	ပင့်ကူအိမ်ကွန်ယက် (Spider Web)	၅.၁.၂၀၁၇	ချမ်းသာ၊ အလယ်အလတ် နွမ်းပါး၊ အနွမ်းပါးဆုံး၊ ရပ်မိရပ်ဖ၊ လူငယ်အုပ်စု (အမျိုးသား/သမီး) ပေါင်း	၄၄	၄၅	၈၉	အမျိုးသားနှင့်အမျိုးသမီးများတန်းတူအခွင့်အရေးရရှိမှုနှင့် မရရှိသည့်အကြောင်းအရင်းများ

၆	သုံးစွဲမှုနှင့် ထိန်းချုပ်မှုပြု ဇယား	၅.၁.၂၀၁၇	ချမ်းသာ၊အလ ယ်အလတ်နှစ် ပါး၊အနှစ်ပါးဆုံး ရပ်မိ ရပ်ဖ၊လူငယ်အု ပ်စု(အမျိုးသား/ သမီး)ပေါင်း	၄၅	၄၅	၆၁	သဘာဝအရင်းမြစ်များနှင့်ပစ္စည်းများ အပေါ် အမျိုးသား/အမျိုးသမီးများ ပိုင်ဆိုင်ထိန်းချုပ်ခြင်းအကြောင်းရင်းများ
၇	အဓိက အခက်အခဲပြသနာ များ	၁၂.၁.၂၀၁၆	အမျိုးသမီးစု		၁၁၆	၁၁၆	ဆွေးနွေးထားသော အခြေခံအဆောက်အဦများနှင့် အသက်မွေးဝမ်းကြောင်း လုပ်ငန်းများ ၊ ပညာရေး ကျန်းမာရေး
၈	အဓိက အခက်အခဲပြသနာ များ	၁၂.၁.၂၀၁၆	အမျိုးသားစု	၁၁၅		၁၁၅	ဆွေးနွေးထားသော အခြေခံအဆောက်အဦများနှင့် အသက်မွေးဝမ်းကြောင်း လုပ်ငန်းများ ၊ ပညာရေး ကျန်းမာရေး
၉	ကျေးရွာ၏(၅)နှစ်စ ာဦးစား ပေးအစီအစဉ်ပြဇ ယား (Matric Ranking)	၅.၁.၂၀၁၇	ချမ်းသာ၊အလ ယ်အလတ် နှစ်ပါး၊အနှစ်ပါ းဆုံး ရပ်မိရပ်ဖ၊လူင ယ်အုပ်စု (အမျိုးသား/သ မီး)ပေါင်း	၁၁၅	၁၁၆	၂၃၃	အကျိုးပြုပြီးရေ၊အကျိုးခံစားခွင့်နှင့်အဓိက လိုအပ်ချက်များ ပေါ်မူတည်၍ဆုံးဖြတ်သည်။

အခြားကျေးရွာများမှအသုံးပြုနိုင်သော အရင်းအမြစ်/အချက်အလက်များ

အရင်းအမြစ်	ဆေးခန်း	အထက်တန်း ကျောင်း	ဈေး	ကျွမ်းကျင် လုပ်သား	လုပ်သား	မြေတူး စက်	လမ်းကြိုက် စက်
အရေအတွက်	-၁	၁	-	၂၀	၇၅	-	-

၅။လူထုပူပေါင်းပါဝင်သော လူမှုဆန်းစစ်ခြင်းနှင့် အကဲဖြတ်ခြင်းလုပ်ငန်းစဉ်(PSA/PRA) အကျဉ်းချုပ်
၅.၁။ကျေးရွာလူမှုရေးအရင်းအမြစ်ပြုမြေပုံ နှင့် သုံးသပ်ချက်

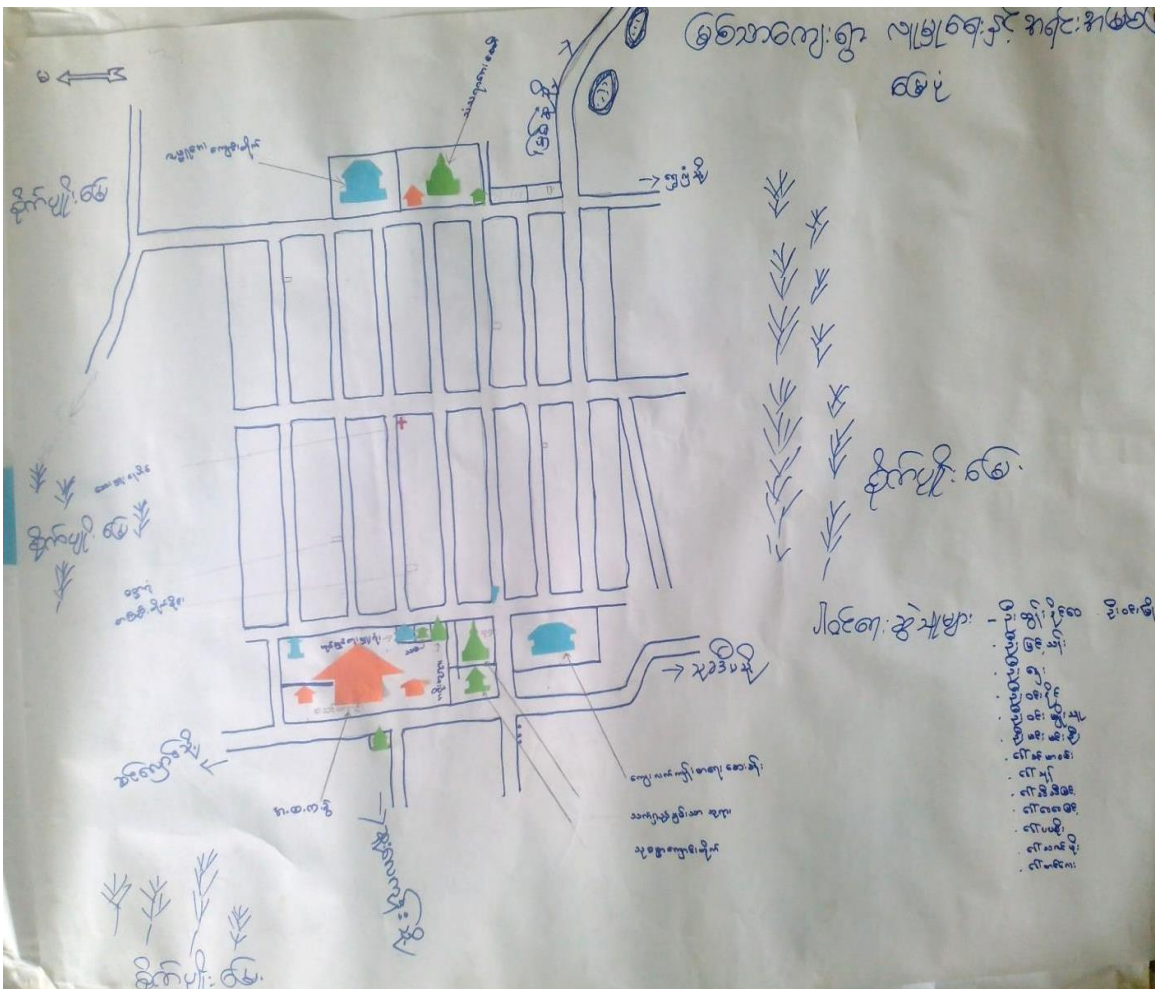

သုံးသပ်ချက်

လူနေထိုင်မှုပုံစံ- ကျေးရွာရှိအိမ်ထောင်စုများသည်စုစည်းပြီးအကွက်ကျပုံဖော် နေထိုင်ကြပါသည်။

လမ်းပန်းဆက်သွယ်ရေး-ရွာတွင်းလမ်းများသည် မြေသားလမ်းများဖြစ်ကြပါသည်။မိုးရာသီတွင် သွားလာရ အလွန်ခက်ခဲပါသည်။ကျေးရွာ ချင်းဆက်လမ်းများမှာလည်း ဂျင်းလမ်းများ ဖြစ်သဖြင့်သွားလာရ လွယ်ကူမှု ရှိပါသည်။ ရွာအနောက်ဖက်တွင်မြို့နယ်အတွင်းရာသီးမရွေး သွားလာနိုင်သောဂျင်းမြေလမ်းမကြီး က ကပ်လျက်ရှိပါသည်။ ကျေးရွာတွင်းလမ်းများ ကောင်းမွန်အောင်ပြုလုပ်ခြင်းဖြင့် လူမှုအဆင်အတန်းများ မြင့်မားပြီး

ကျန်းမာရေး-နာမကျန်းဖြစ်မှုများကိုကျေးရွာတွင်းရှိကျန်းမာရေးဌာနသို့သွားရောက်ကုသကြပါသည်။ လိုအပ်ပါက နီးစပ်ရာဆေးရုံဆေးခန်းများသို့လည်းသွားရောက်ကုသကြပါသည်။

သောက်သုံးရေ-သောက်သုံးရေအတွက်အဝီစိတွင်းများကိုအသုံးပြုပါသည်။သောက်သုံးရေအခက်အခဲ မရှိသောကြောင့် ရေအခက်အခဲ မရှိပါ။

အခြား-ကျေးရွာအနောက်ဖက်တွင်အထက်တန်းကျောင်းခွဲ၊ဘုန်းတော်ကြီးကျောင်း၊ကျေးလက်ကျန်းမာရေးဌာန၊စေတီနှင့်ဓမ္မာရုံများတည်ရှိပါသည်။ရွာပြင်ပတွင်ကျေးရွာပိုင်စိုက်ပျိုးမြေများပတ်ပတ်လည် ဝန်းရံလျက်ရှိပါသည်။

စီးပွားရေးအရင်းအမြစ်- လယ်ယာမြေများကို အသုံးပြု၍ ပဲအမျိုးမျိုး စသည်တို့ကို စိုက်ပျိုးထုတ်ယူကြပါသည်။ကျွဲ၊နွား၊ကြက်၊ဝက်များကိုလည်း တနိုင်တပိုင်သာမွေးမြူကြပါသည်။ အများအပြားမမွေးမြူနိုင်ခြင်းမှာ စားကျက်မြေရှားပါးခြင်း ထိန်းကျောင်းရန်ခက်ခဲခြင်းကြောင့် ဖြစ်ပါသည်။

အရင်းအမြစ်နှင့် ဆက်စပ်သောပြဿနာများ- သီးနှံများ အထွက်နှုန်းနည်းခြင်းကြောင့် ပင်ငွေလျော့ကျပြီး ပညာရေး၊ကျန်းမာရေး၊လူမှုရေးထိခိုက်နေသည်ကိုတွေ့ရပါသည်။မိုးတွင်းတွင်မြစ်ရေဝင်ပါကလမ်းပန်းဆက်သွယ်ရေးမကောင်ခြင်းကြောင့်သွားလာရေးခက်ခဲပါသည်။ မြစ်ရေဝင်ပါက စိုက်ပျိုးရေးအတွက် အခက်အခဲဖြစ်ခြင်း၊သီးနှံများပျက်စီးခြင်းတို့ဖြစ်တတ်ပါသည်။ထို့ကြောင့် စိုက်ပျိုးရေး ကိရိယာများ သီးနှံမျိုးကောင်း မျိုးသန့်များ ပံ့ပိုးပေးနိုင်လျှင် ပိုမိုကောင်းမွန်ပါသည်။

၅.၂။ကျေးရွာ၏လူမှုစီးပွားအဆင့်သတ်မှတ်ခြင်း။(Wealth Ranking)

အဆင့်	အခြေခံစံနှုန်းများ/ညွှန်းကိန်းများ	အိမ်ထောင်စု	ရာခိုင်နှုန်း
အဆင့်ပြေဆုံး	လယ်မြေ ၁၀ ဧက နှင့်အထက်၊ထွန်စက်၊ပဲခွဲစက်။တောင်သူသုံးပစ္စည်းအစုံအလင် ကား ထော်လာဂျီ	၁၂	၄.၁၃%
အဆင့်အတင့်အဆင့်ပြေ	ယာမြေဧက(၅)ဧက အထက်၊နွား ၂ရင်း	၃၁	၁၀.၆၈%
နည်းနည်းနွမ်းပါး	ယာမြေဧက(၁)ဧကအထက် ဆိုင်ကယ်	၉၇	၃၃.၄၄%
အနွမ်းပါးဆုံး	လက်လုပ်လက်စား၊မြေယာမဲ့	၁၅၀	၅၂%
စုစုပေါင်း		၂၉၀	၁၀၀%

သုံးသပ်ချက်များ

- ရွာရှိအိမ်ထောင်စု၏ ၄.၁၃%မှာအချမ်းသာဆုံးဖြစ်ပြီး၊ ၁၀.၆၈%မှာသာမန်ချမ်းသာသောမိသားစုများ ဖြစ်သည်။သာမန်နွမ်းပါးသူများမှာ ၃၃.၄၄%ရှိပြီး၊အနွမ်းပါးဆုံးမိသားစုများမှာ ၅၂%ရှိသည်။
- ဆင်းရဲနွမ်းပါးသည့် အကြောင်းရင်းမှာ ရာသီဥတုဖောက်ပြန်ခြင်း၊နှစ်စဉ် ရေကြီးမှုဒဏ်ခံရခြင်း၊ လယ်ယာများရေလွှမ်းမိုးခံရခြင်း၊စားကျက်မြေ ရှားပါးမှုကြောင့်မွေးမြူရေးကိုတွင်ကျယ်စွာမမွေးမြူနိုင်ခြင်း၊မွေးမြူရေးတွင်အသေပျောက်များခြင်း၊လမ်းပန်းဆက်သွယ်ရေးခက်ခဲမှုကြောင့် စီးပွားရေးမပြေလည်ခြင်း ဖြစ်ပါသည်။
- ပုံမှန် ဝင်ငွေရ လုပ်ငန်းမရှိခြင်းတို့ကြောင့်လက်လုပ်လက်စားများအတွက် ဝင်ငွေရှားပါး ပါသည်။
- ဝင်ငွေရအလုပ်အကိုင်များဖန်တီးပေးခြင်းဖြင့် စီးပွားရေးဖွံ့ဖြိုးတိုးတက်လာနိုင်ပါသည်။

၅.၃။ ရာသီခွင်ပြ ပြက္ခဒိန်နှင့် သုံးသပ်ခြင်း

ရာသီခွင်ပြဇယား	ကျေးရွာ - ဖြစ်ဘာ												အချိန်	အဓိကပြဿနာ		
အကြောင်းအရာ	မိုး	မိုး	မိုး	မိုး	မိုး	မိုး	မိုး	မိုး	မိုး	မိုး	မိုး	မိုး	မိုး	မိုး	အချိန်	အဓိကပြဿနာ
ရာသီဥတု	☀	☀	☀	☀	☀	☀	☀	☀	☀	☀	☀	☀	☀	မိုး	မိုး	မိုး
စိုက်ပျိုးရေး	🌾	🌾	🌾	🌾	🌾	🌾	🌾	🌾	🌾	🌾	🌾	🌾	🌾	၇၅% ၅၀၀,၀၀၀ ၆၅%	မိုး	မိုး
မွေးမြူရေး	🐷	🐷	🐷	🐷	🐷	🐷	🐷	🐷	🐷	🐷	🐷	🐷	🐷	၆၀% ၂၀၀,၀၀၀ ၅၀%	မိုး	မိုး
ပွဲတော်	🎉	🎉	🎉	🎉	🎉	🎉	🎉	🎉	🎉	🎉	🎉	🎉	🎉			
ဝင်ငွေ	💰	💰	💰	💰	💰	💰	💰	💰	💰	💰	💰	💰	💰			မိုး
မွေးမြူရေးလုပ်သား				👤	👤	👤	👤	👤	👤	👤	👤	👤	👤			မိုး

သုံးသပ်ချက်

ရာသီဥတု-တပေါင်းလမှ နယုန်လအထိ နွေရာသီဖြစ်ပါသည်။ ဝါဆိုလမှစ၍ တန်ဆောင်မုန်းလ အထိ မိုးရာသီ ဖြစ်ပါသည်။ နတ်တော်မှ တပို့တွဲလထိ ဆောင်းရာသီဖြစ်ပါသည်။ မိုးရာသီတွင် မိုးအလွန်များပါသည်။ နွေရာသီတွင် အလွန်ပူပြီး ဆောင်းတွင်းလည်း အရမ်းအေးပါသည်။

စိုက်ပျိုးရေး-ပဲတီစိမ်းကို တန်ခူးလတွင် စိုက်ပျိုးပြီး ဝါဆိုလတွင် ရိတ်သိမ်းကြပါသည်။ ပဲမျိုးစုံကို သီတင်းကျွတ်လတွင် စိုက်ပျိုးပြီး တပို့တွဲတွင် တပေါင်းလတွင် ရိတ်သိမ်းပါသည်။ စိုက်ပျိုးရေးတွင် ပိုးမွှားကြရောက်မှုနှင့် စိုက်ပျိုး စရိတ်သည် အဓိက ပြဿနာတစ်ရပ်အနေဖြင့် ရှိပါသည်။ မိုးများ၍ သီးနှံများ ပျက်ဆီးခြင်းနှင့် မျိုးကောင်းမျိုးသန့်မရှိ၊ စိုက်ပျိုးစက်ကိရိယာမလုံ လောက်ခြင်းကြောင့် စိုက်ပျိုးရေးမှာ အဓိကပြဿနာရှိပါသည်။

ရွှေ့ပြောင်းလုပ်သား-ကျေးရွာတွင် အလုပ်အကိုင် ရှားပါးခြင်းကြောင့် တနစ်ပတ်လုံးနီးပါးခန့် အခြားသို့ သွားရောက်လုပ်ကိုင်ကြပါသည်။ ကျေးရွာတွင် သုံးလခန့်သာ နေထိုင်ကြပါသည်။ လုပ်အကိုင်နှင့် ပင်ငွေအခက်အခဲကြောင့် တခြားကျေးရွာမြို့များသို့ အလုပ်ထွက်လုပ်ရပါသည်။

မွေးမြူရေး-တနိုင်တပိုင် မွေးမြူရေးလုပ်ငန်းများကို ရာသီမရွေး
မွေးမြူလုပ်ကိုင်ကြပါသည်။စားကျက်မြေမရှိခြင်းကြောင့် မွေးမြူရေးကို ကောင်းစွာမလုပ်နိုင်ပါ။

ကျန်းမာရေး-ဝါခေါင်လ၊တော်သလင်း၊သီတင်းကျွတ်လများတွင် သွေးလွန်တုပ်ရောဂါဖြစ်တတ်ပါသည်။
နီးစပ်ရာဆေးရုံသို့ သွားရောက်ကုသ ရပါသည်။ ဆေးရုံနှင့်
လေးမိုင်ခန့် ကွာဝေးပါသည်။ကျေးရွာတွင်ကျန်းမာရေးဌာန ရှိသော်လည်း ဆေးဝါးအခက်အခဲရှိပါသည်။

ပွဲတော်-ကဆုန်၊နယုန်၊တပို့ တွဲလများတွင်ဘုရား ပွဲတော်များရှိပါသည်။

- ရာသီသတုအနေနှင့်တပို့တွဲလမှနယုန်လထိ နေအလွန်ပူပြီး၊ဝါဆိုလမှဝါခေါင်လ ထိနေပူပြီး မိုးရွာသည် တော်သလင်းလ၊သီတင်းကျွတ်လတွင် မိုးပိုများသည်၊တန်ဆောင်မုန်းလမှပြာသိုလ ထိနင်းကျ၍ နေပူသည်၊မိုးများ၍သွားလာရေးခက်ခဲသည်။
- စိုက်ပျိုးရေးအနေဖြင့် တပေါင်းလမှကဆုန်လထိ ထွန်ယက်ပြီး၊နယုန်လမှတော်သလင်းလထိ သီးနှံမျိုးစုံ စိုက်ပျိုးကြပါသည်။သီတင်းကျွတ်လမှတပို့တွဲလတွင် လအလိုက်စိုက်ပျိုးထားသော သီးနှံများကို ရိတ်သိမ်းကြသည်။ မိုးများ၍သီးနှံများပျက်ဆီးခြင်းနှင့် မျိုးကောင်းမျိုးသန့်မရှိ၊ စိုက်ပျိုးစက်ကိရိယာမလုံ လောက်ခြင်းကြောင့် စိုက်ပျိုးရေးမှာအဓိကပြဿနာရှိသည်။ စိုက်ပျိုးရေးအတွက်တနှစ်တာဝင်ငွေမှာ (၇)သိန်းရရှိပြီး၊ထွက်ငွေမှာ(၄)ရှိပါသည်။
- မွေးမြူရေးအနေဖြင့်တစ်နှစ်ပတ်လုံး သိုး၊ဆိတ်၊ဝက်၊ နွားများကိုမွေးမြူကြသည်။မိုးများကာလ တွင် အသေအပျောက်ရှိပြီးရောင်းဈေးထက်ဝယ်ဈေးကများသည်။
- တပေါင်းလမှဝါဆိုလထိ ကျေးရွာတွင်းရှိမြေယာမဲ့အိမ်ထောင်စုများမှာ ရွှေ့ပြောင်းလုပ်သား အဖြစ် အလုပ်အကိုင်ရရှိနိုင်သော မြို့နယ်တွင်း အောက်တောကျေးရွာများသို့ သွားရောက် လုပ်ကိုင်ကြပါသည်။အလုပ်အကိုင်အခွင့်လမ်းများနည်းပါးသည်ထို့ကြောင့်ကျေးရွာတွင်းတွင် ဝင်ငွေရလုပ်ငန်းအဖြစ်စက်ချုပ်သင်တန်း၊ကားမောင်းသင်တန်း၊စက်မှု လက်မှု သင်တန်း၊ စိုက်ပျိုးရေး၊ မွေးမြူရေးသင်တန်းများပို့ချအကောင်အထည်ဖော် စေလိုပါသည်။
- စိုက်ပျိုးရေးနှင့်ပတ်သက်ပြီး ပဲစင်းငုံ၊ပဲတီစိမ်း၊ပြောင်း၊မိုးဦးမြေပဲ စသည့်သီးနှံများစိုက်ပျိုးပါသည် စိုက်ပျိုးရန် ယာများပြင်ဆင်ရာတွင် လယ်ထွန်စက်မလုံလောက်သဖြင့် အချိန်မှီထွန်ယက် စိုက်ပျိုး နိုင်မှု အခက်ခဲရှိ ပါသည်။ စိုက်ပျိုး ရာတွင်လည်း စိုက်ပျိုးရေးနှင့် စိုက်ပျိုးသီးနှံများ မျိုးကောင်းမျိုးသန့်မရရှိသဖြင့် သီးနှံများ အထွက်နှုန်း လျော့နည်းမှု များရှိပါသဖြင့် စီးပွားရေးအဆင်မပြေပါ။ထို့ကြောင့်သီးနှံစိုက်ပျိုးရာတွင် အဆင်ပြေစေရန် အတွက် စက်မှု များ၊မျိုးကောင်းမျိုးသန့်များ၊ပိုးသတ်ဆေးသင်တန်းများ များများပို့ချပေးစေခင်ပါသည်။ ရွာတွင်တောင်သူလုပ်ကိုင်ရာတွင်အဓိကအခက်ခဲမှာ မြေယာဖြစ်ပါသည် မြေယာများမှာ ကျစ်မြေများ ကျောက်ကုန်းမြေများဖြစ်သဖြင့် မိုးရာသီကိုမှီပြီး စိုက်ပျိုးရသဖြင့် သီးနှံများအထွက်နှုန်းလျော့နည်းသည်။

၅.၄။ ဗင်းပုံစံကို အသုံးပြု၍ အဖွဲ့အစည်းများချိတ်ဆက်မှု နှင့် သုံးသပ်ချက်

အဖွဲ့အစည်း ချိတ်ဆက်မှု၊ လဟာ:

မြစ်သာရွာ

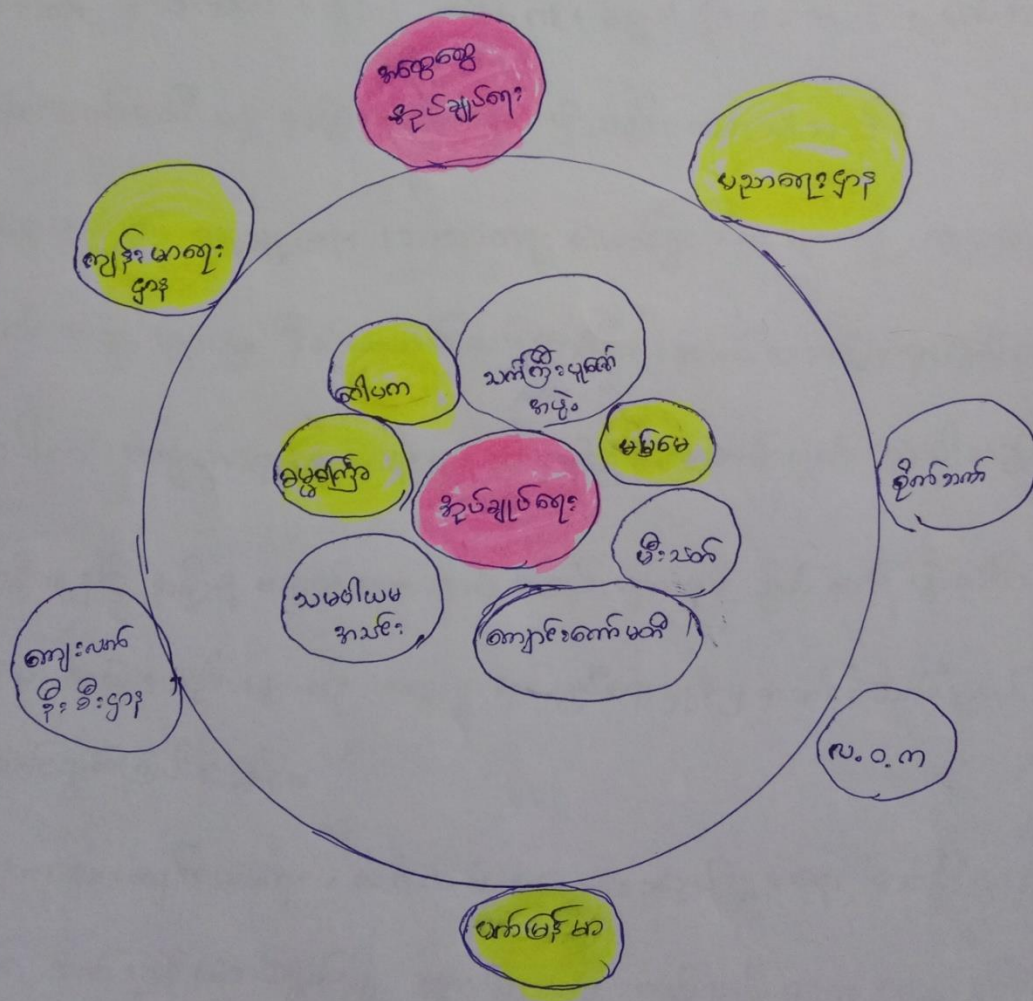

သုံးသပ်ချက်

ကျေးရွာအုပ်ချုပ်ရေးအဖွဲ့၊ မမြမေ(ပက်မြန်မာ)၊ သမဝါယမအသင်း၊ စိုက်ဘဏ်၊ မီးသတ်၊ ဂေါပက၊ ဓမ္မစင်္ကြာ၊ ကျောင်းကော်မတီ၊ စီထောက်ကော်မတီ၊ သက်ကြီးပူဇော်အဖွဲ့ ဟူ၍ရှိပါသည်။

ကျေးရွာနှင့်အချိတ်ဆက်ပံ့ပိုးမှု အားကောင်းသောအဖွဲ့စည်းများကို အပိုင်းကြီးပုံစံဖြင့်လည်းကောင်း၊ ချိတ်ဆက်ပံ့ပိုးမှုနည်းသောအဖွဲ့စည်းကို အပိုင်းလတ်ဖြင့်လည်းကောင်း၊ ချိတ်ဆက်ပံ့ အားနည်းသော အဖွဲ့စည်းကိုအပိုင်းသေးဖြင့်လည်းကောင်းကိုယ်စားပြု ထားပါသည်။ အနီးအဝေးချိတ်ဆက်မှုကိုပြသ ထားပါသည်။ အုပ်ချုပ်ရေးအဖွဲ့သည်ကျေးရွာ၏ ဖွံ့ဖြိုးတိုးတက်မှုကိုကျေးရွာတွင်းအဖွဲ့စည်းများနှင့် အဓိကချိတ်ဆက်ပါသည်။ ကျေးရွာစီထောက်ကော်မတီသည်

မြို့နယ်လူထုဗဟိုပြုစီမံကိန်းနှင့်ချိတ်ဆက်ပြီး ကျေးရွာဖွံ့ဖြိုးရေးလုပ်ငန်းများကိုဆောင်ရွက်ပါသည်။ ကျေးရွာအုပ်ချုပ်ရေးအဖွဲ့သည်မြို့နယ်ထွေအုပ် ရဲစခန်း၊ ပညာရေးဌာန၊ လဝက၊ ကျန်းမာရေးဌာန စသည်တို့နှင့်ချိတ်ဆက်မှုများပြီး ကျေးရွာဖွံ့ဖြိုးတိုးတက်ရေးကို ဆောင်ရွက်ပါသည်။ ကျန်အစိုးရ ဌာနများကို လိုအပ်မှသာလျှင် ဆက်သွယ်ဆောင်ရွက်မှုရှိပါသည်။

ကျေးရွာတွင်း သာရေးနာရေး လူမှုရေးလုပ်ငန်းများကို လူမှုရေးအသင်းအဖွဲ့များကဦးစီးဆောင်ရွက်ပြီး

အခက်အခဲရှိပါက ကျေးရွာအုပ်ချုပ်ရေးမှူးနှင့် ညှိနှိုင်းဆောင်ရွက်ကြသည်။

ပင့်ကူအိမ်သုံးသပ်ခြင်း

ကျေးရွာ ဇွန် ၂၀၁၈

ကျေးရွာအုပ်စု ဇွန် ၂၀၁၈

ရက်စွဲ ၅.၁.၁၇

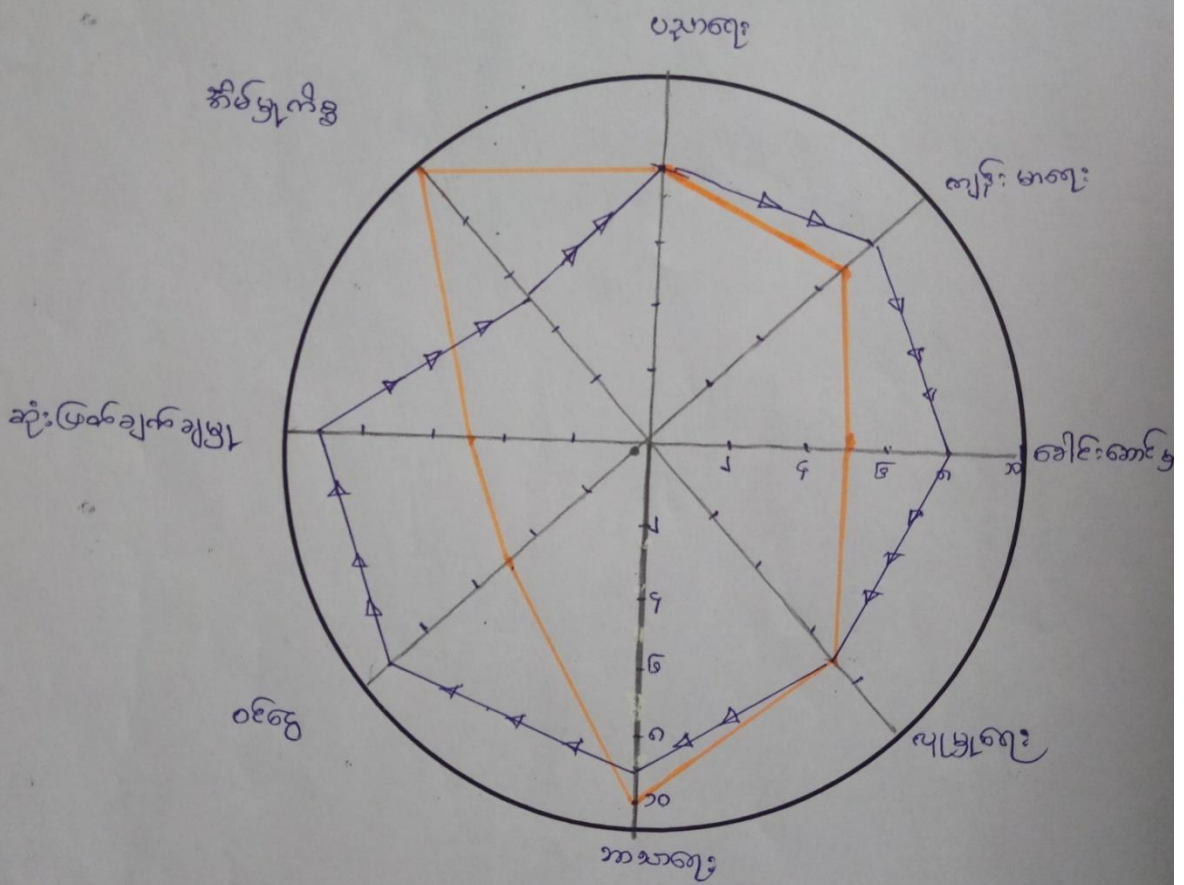

အညွှန်း → အမျိုးသား
 အမျိုးသမီး

ကူညီပံ့ပိုးသူများ

မှတ်တမ်းတင်သူ

သုံးသပ်ချက်

- အမျိုးသမီးများသည် ဦးဆောင်မှုတွင်အားနည်းနေကြောင်းတွေ့ရသည်
- အမျိုးသမီးများသည် လူမှုရေး၊ ဘာသာရေးနှင့်အဖွဲ့စည်းများပါဝင်ခွင့်တွင် အမျိုးသားများနှင့်တန်းတူ တွေ့ရပါသည်။ အမျိုးသမီးသည်ကျန်းမာရေးတွင်အမျိုးသားများကိုဦးစားပေးရသောကြောင့် စောင့်ရှောက်မှုခံယူခွင့်နည်းပါးသည်
- အမျိုးသမီးများသည် အိမ်မှုကိစ္စတွင်အချိန်ကုန်နေရသဖြင့် ဆုံးဖြတ်ချက်နိုင်ခွင့်မရှိပဲ စီးပွားရေးရှာရာ တွင်လည်း အားနည်းနေခြင်းဖြစ်ပါသည်။
- အမျိုးသမီးများသည် အမျိုးသားများထက် အစည်းအဝေးတက်ရောက်မှု အားကောင်းသည်။
- အမျိုးသားများသည် အမျိုးသမီးများထက် ဝင်ငွေသုံးစွဲမှုပိုများကြောင်းတွေ့ရပါသည်။
- အချို့အရာများတွင် အမျိုးသားများမကပိုပြီးလုပ်ဆောင်နိုင်စွမ်းရှိသောကြောင့် အမျိုးသမီးများကိုပါ လက်တွဲခေါ်ခြင်းဖြင့် ကူညီနိုင်ပါသည်။
- အမျိုးသမီးများသည်လည်း အမျိုးသားများနည်းတူ စွမ်းဆောင်ရည်ရှိသဖြင့် ပူးပေါင်းဆောင်ရွက်စေခြင်း၊ လက်တွဲကူညီခြင်းဖြင့် ကျားမ တန်းတူညီမျှမှု ရှိလာပြီး အခက်အခဲ ပြဿနာများကို လွယ်ကူစွာ ဖြေရှင်းနိုင်မည်ဖြစ်ပါသည်။

သုံးစွဲမှုနှင့်ထိန်းချုပ်မှုဇယား

သုံးစွဲမှု (မ) (၁) (၂)

အမျိုးသား	အမျိုးသမီး	အမျိုးသား+အမျိုးသမီး
တွင်းခက် ထော်လာကျို ဆန်ခက် ငှက် နွား ရေချုပ်ခက်	နှပ်ချုပ်ခက် တမင်း၊ ဒိုး၊ ဟင်း၊ ဒိုး ဒိုး၊ ခွက်၊ ပန်းကန် ပန်း၊ ဒိုး	ချိုင်းကယ်၊ ဖုန်း၊ ကိစ္စ ဆိုလာဖို ကား စက်ကိရိယာ ဝါး လက်ထက်ရတနာ လယ်ယာ
<u>ထိန်းချုပ်မှု</u>		
အမျိုးသား	အမျိုးသမီး	အမျိုးသား+အမျိုးသမီး
တွင်းခက်၊ ထော်လာကျို ဆန်ခက်၊ ချိုင်းကယ် ရေချုပ်ခက်၊ ကိစ္စ လက်ထက်ရတနာ လယ်ယာ ဆိုလာဖို	နှပ်ချုပ်ခက် ဖုန်း	ချိုင်းကယ်၊ ဖုန်း၊ ကား

သုံးသပ်ချက်

- အိမ်တွင်းမှု လုပ်ငန်းများနှင့်ဆိုင်သော ပစ္စည်းများကို အမျိုးသမီးများက ထိန်းချုပ်သုံးစွဲရသည်။
- ထွန်းထယ်လှည်း၊ နွားထွန်စက်၊ ကား၊ စက်ပစ္စည်းများကို အမျိုးသားများကျွမ်းကျင်စွာအသုံးပြုပြီး ယာခင်း၊ ဖုန်းဆိုင်ကယ်၊ TV ၊ လက်ဝတ်ရတနာ ရေကန်၊ စာသင်ကျောင်းများကို အမျိုးသား၊ အမျိုးသမီးများတူညီစွာ သုံးစွဲကြသည်။
- နွားလှည်း၊ ကား၊ စက်များကို အမျိုးသားများထိန်းချုပ်ပြီး ယာခင်း၊ ဖုန်းဆိုင်ကယ်၊ TV ၊ လက်ဝတ်ရတနာ ၊ စာသင်ကျောင်း၊ ရေကန် များကို အမျိုးသား၊ အမျိုးသမီးများတန်းတူထိန်းချုပ်ကြပါသည်။
- အမျိုးသမီးများထက် အမျိုးသားများက အသုံးပြုမှု ပိုများပါသည်။ အချို့အရင်းမြစ်များကို အမျိုးသမီး၊ အမျိုးသားများ မျှတစွာအသုံးပြုသည်။
- ပစ္စည်းများကို အသုံးပြုမှု၊ ပြုပြင်မှု၊ ဝယ်ယူမှု၊ ရောင်းချမှုများကို အမျိုးသားများက ထိန်းချုပ်ဆောင်ရွက်ကြပါသည်။
- အမျိုးသားများမှ ထိန်းချုပ်မှု ပိုများပြီး အမျိုးသမီးများမှာ ထိန်းချုပ်မှု လျော့နည်း နေခြင်းကြောင့် ပျော်ရွှင်မှု၊ ဆုံးဖြတ်မှု စွမ်းဆောင်ရည်များ လျော့နည်းနေပါသည်။

၅.၇။ ဦးစားပေးအစီအစဉ်ပြဇယား

အမျိုးသားနှင့်အမျိုးသမီးများ၏အခက်အခဲများ

မြစ်သားစွဲ အမျိုးသမီးများ၏ အခက်အခဲပြဇယားများ

- ကျေးဇူးတင်လမ်းများ မကောင်းခြင်း
- မီးလင်းရေး အခက်အခဲ
- ကျန်းမာရေးဝန်ထမ်း ပုံလောက်မှု
- ဆေးခန်းတွင်း ပစ္စည်းမဖြည့်စုံခြင်း
- ကျောင်းဝန်းပုံခြံမဲ့
- မူကြိုကျောင်း
- မီးသတ်ကား မရှိခြင်း
- ဆရာ/မ နေထိုင်ရေး အခက်
- စားနပ်ရိက္ခာ

ဖြစ်သော အမျိုးသားများ အခက်အခဲ

- ကျေးဇူးတင်လက်ခံမှု၊ ချီးမြှင့်မှု၊ အားပေးမှု အခက်ခဲခြင်း
- ကျွမ်းကျင်မှု၊ အသိပညာနှင့် လိုအပ်ချက်များ အခက်ခဲခြင်း
- ကျေးဇူးတင်မှု ရရှိရန်ခက်ခဲခြင်း
- ကျောင်းဝင်ခွင့်ရရှိရန်
- အပေးအကူအညီ ရယူရန်အခက်ခဲ
- ပညာရေး ဝင်ရောက်မှု အခက်ခဲခြင်း
- စွာချမ်းသာမှု၊ အကျိုးအမြတ် ရရှိရန်အခက်ခဲခြင်း
- အုပ်စုမှ ချွတ်ချွတ် အခက်ခဲခြင်း (အငွေကြေး)
- ယဉ်ကျေးမှုနှင့် အယူအဆ အခက်ခဲခြင်း
- ကျေးလက် ဖွဲ့စည်းမှု၊ အသိပညာ အချိုး မရှိခြင်း
- အားပေးမှု၊ ပစ္စည်းနှင့် အကူအညီ ရရှိရန်အခက်ခဲခြင်း

ဖြစ်သော အမျိုးသမီးများ၏ အခက်အခဲ ဖြေရှင်းမှုများ

- ကျေးဇူးတင်လမ်းများ မကောင်းခြင်း
- မိမိလမ်းရေး အခက်အခဲ
- ကျန်းမာရေး ဝန်ထမ်း ပုံလောက်မှု
- ဆေးခန်းတွင် ပစ္စည်း မဖြည့်ခွင့်
- ကျောင်းခန်း ပုံလောက်မှု
- မူကြို ကျောင်း
- မိမိအား ကား မရှိခြင်း
- အရာ/မ ခန့်တိုင်ရေး အခက်
- စားနပ်

အမျိုးသား၊အမျိုးသမီးတင်ပြသောမော်မှန်းချက်များ

ဖြစ်သကွာ အမျိုးသားများ ရွတ်ဖွဲ့ခြင်းချက်

- ကျေးဇူးတင်၍ ရာသီမရွေး ဖွားလာနိုင်သောပမာဏဖြင့် ဖြစ်ရန်
- လျှပ်ခံမိမီးလင်းရေး
- ကျောင်းဝန်း လုံခြုံရေးကင်းမဲ့
- ပညာရေးဝန်ဆင်းနိမ့်ယာ
- ဖိုးစက်ကား
- အကြည့်တိုက်

ကျေးရွာ၏ဖွံ့ဖြိုးရေးလုပ်ငန်းများ

မြန်မာရွာ ဖွံ့ဖြိုးရေးလုပ်ငန်း စာစီစာစဉ်

- ၁) ကျေးရွာတွင်းလမ်းများ ဂျင်းခင်းခြင်း (ကျေး+မ)
- ၂) လျှပ်စစ်ဓါတ် သွယ်တန်းခြင်း (ကျေး+မ)
- ၃) ကျောင်းခြံစည်းရိုး ကာရံခြင်း (ကျေး+မ)
- ၄) ဆရာ/မ ဝန်ထမ်း နိမိတ်ယာ ဆောက်လုပ်ခြင်း (ကျေး+မ)
- ၅) ရွာတွင်းမှ ကျေးထုတ်ပြန်ကပ်ခြင်း (ကျေး)

ကော်မတီဝင်များ ရွေးချယ်ခြင်း ဆောင်ရွက်မှု မှတ်တမ်းဓါတ်ပုံများ



ကျေးရွာဖွံ့ဖြိုးရေးလုပ်ငန်းစဉ် ဆောင်ရွက်နေမှုမှတ်တမ်းဓါတ်ပုံများ



ပြုစုသူ

ဦးဝင်းမြတ်သူ (လူထုစည်းရုံးရေးမှူး)

၆.၈ ။ ပြဿနာ၊ အခွင့်အရေး၊ လက်ရှိအခြေအနေ၊ ပြောင်းလဲမှုညွှန်းကိန်းနှင့် အနှစ်ချုပ်

စဉ်	ပြဿနာ	အခွင့်အရေး	လက်ရှိအခြေအနေ	ပြောင်းလဲမှုညွှန်းကိန်း
၁။	ကျေးရွာတွင်းလမ်းများ ဂျင်းခင်းပြုပြင်ခြင်း (၂၀၁၆ ပထမဦးစားပေးစီမံကိန်း)	လူထုဗဟိုပြုစီမံကိန်း ၊ မှ ထောက်ပံ့ရုံပုံငွေ တောင်းခံ ခြင်း၊ ကော်မတီများ ဖွဲ့စည်းထားခြင်း။	မိုးရာသီတွင် ကျေးရွာတွင်းလမ်းများ	
၂။	ကျေးရွာတွင်း လမ်းကွန်ကရစ်နှင့် ဂျင်းလမ်းခင်းခြင်း (၂၀၁၇ ပထမဦးစားပေးစီမံကိန်း)	လူထုဗဟိုပြုစီမံကိန်း ၊ မှ ထောက်ပံ့ရုံပုံငွေ တောင်းခံ ခြင်း၊ ကော်မတီများ ဖွဲ့စည်းထားခြင်း။	ယခုရှိနေသောလမ်းသည် သွားလာရာတွင် ရာသီမရွေးအခက်အခဲ ရှိခြင်း	ကျေးရွာတွင်းနှင့်အခြားကျေးရွာများသွားလာရေးကောင်းမွန်ခြင်း
၃။	ကျေးရွာလျှပ်စစ်မီးလင်းရေးဆောင်ရွက်ခြင်း	လူထုဗဟိုပြုစီမံကိန်း ၊ မှ ထောက်ပံ့ရုံပုံငွေ တောင်းခံ ခြင်း၊ ကော်မတီများ ဖွဲ့စည်းထားခြင်း၊ လူထုထည့်ဝင်ငွေစုဆောင်းထားရှိခြင်း	ဝင်ငွေနှင့် ကလေးပညာရေးထိခိုက်ခြင်း၊ အချိန်ပိုကုန်ခြင်း	အချိန်ကုန်သက်သာ အမျိုးသမီးများ အနားယူချိန် ပိုမိုရရှိ၊ ဝင်ငွေရလုပ်ငန်း ပိုမိုလုပ်ကိုင်နိုင်၊ ကလေးမပျားကောင်းစွာပညာလေ့လာသင်ယူနိုင်ပြီး ငွေကုန်သက်သာခြင်း
၄။	ကျောင်းခြံစည်းရိုးကာရံခြင်း	လူထုဗဟိုပြုစီမံကိန်း ၊ မှ ထောက်ပံ့ရုံပုံငွေ တောင်းခံ ခြင်း၊ ကော်မတီများ ဖွဲ့စည်းထားခြင်း။	ကျောင်းခြံစည်းရိုးမရှိပါ။ ကလေးများ လုံခြုံစိတ်ချစွာ ပညာမသင်ရခြင်း။	ကျောင်းခြံစည်းရိုး တည်ဆောက်ပေးခြင်း ဖြင့် ကလေးများ လုံခြုံစွာ ဆော့ကစားနိုင်။
၅။	ဆရာဆရာမ ဝန်ထမ်းအိမ်ယာဆောက်လုပ်ခြင်း	ပညာရေးဌာန နှင့် ချိတ်ဆက် ဆောင်ရွက်မည်	အခြားကျေးရွာမှဝန်ထမ်းအတွက်နေထိုင်စရာ အဆောက်အဦး မရှိခြင်း	စာပေသင်ကြားမှုထိခိုက် လာနိုင်ခြင်း

၆။	ရွာတွင်းမှ ရေထုတ်ပြန် တပ်ဆင်ခြင်း	လူထုဗဟိုပြုစီမံကိန်း မှ ထောက်ပံ့ရုံပုံငွေ တောင်းခံ ခြင်း၊ ကော်မတီများ ဖွဲ့စည်းထားခြင်း။	ရေဝင် ဒေသ ဖြစ်၍မြစ်ရေဝင်လျှင်ရွာ တွင်းလမ်းများရေဝင် ၍ပျက်စီးခြင်း	ရေထွက်ပေါက်ရှိသဖြင့် လမ်းများသွားလာရလွယ် ကူခြင်း ၊ပျက်စီးမှု သက်သာ
၇	စာကြည့်တိုက်	ပြန်/ဆက်ဦးစီးဌာန နှင့် ချိတ်ဆက် ဆောင်ရွက်မည်	စာကြည့်တိုက် မရှိပါ	စာကြည့်တိုက် တည်ဆောက်ပေးခြင်း ဖြင့်အသိပညာ ဗဟုသုတတိုးပွားလာ
၈				

၇။ကျေးရွာစီမံကိန်း အထောက်အကူပြု ကော်မတီဖွဲ့စည်းပုံ နှင့် ကော်မတီဝင်များ

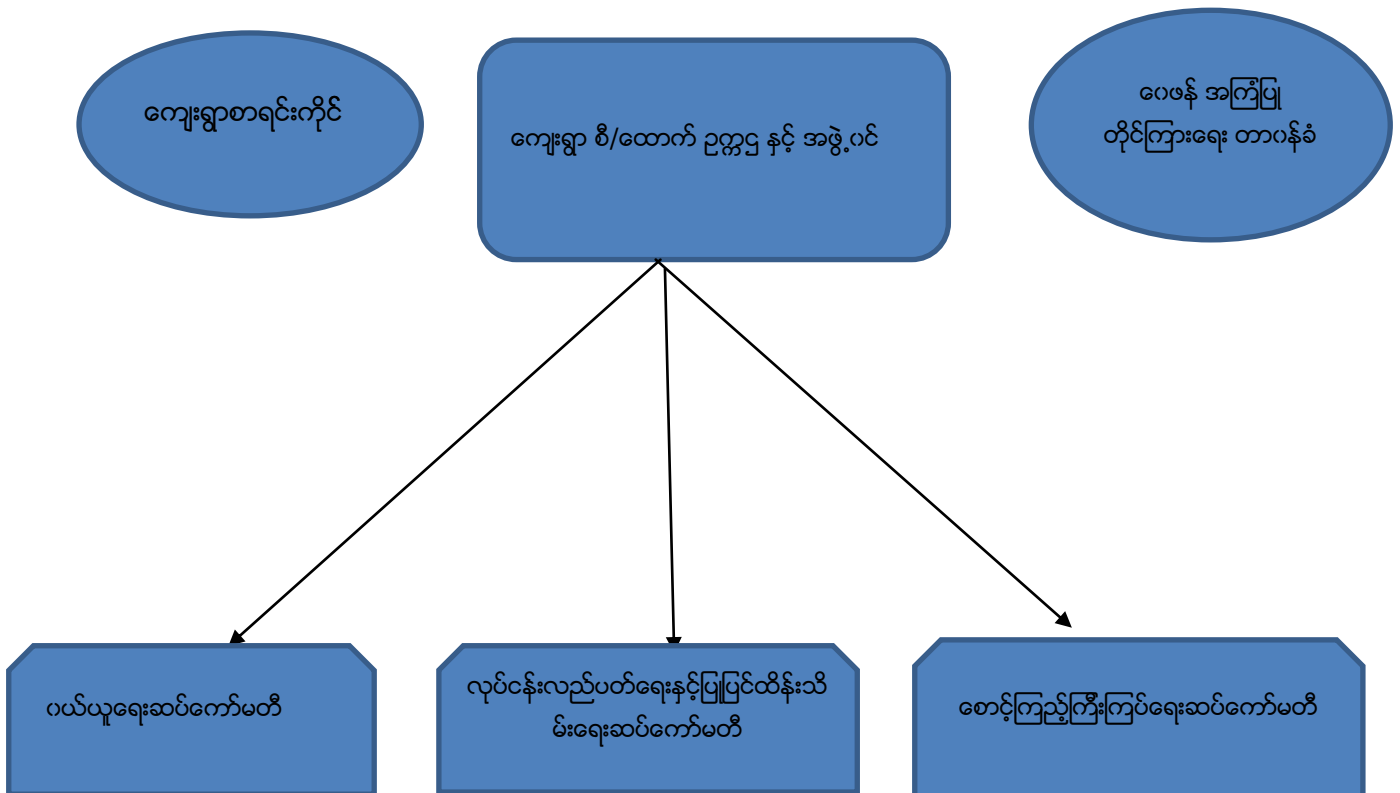

ကျေးရွာ စီမံကိန်းအထောက်အကူပြုကော်မတီ ဥက္ကဋ္ဌ နှင့် အဖွဲ့ဝင်

ဥက္ကဋ္ဌ(ကျား) = ဦးထွန်းနိုင်ဝေ (၀၉ ၇၉၉၈၁၅၃၆၄)

ဥက္ကဋ္ဌ(မ) = ဒေါ်သီသီဝင်း(၀၉ ၇၇၇၇၉၉၀၅၁)

ကျေးရွာငွေစာရင်းကိုင် = ဦးရဲဝဏသန်း(၀၉၉၇၉၄၃၈၅၂၃)

ဝယ်ယူရေးဆပ်ကော်မတီ

အဖွဲ့ခေါင်းဆောင်(ကျား) = ဦး နိုင်ဝင်းအောင်(၀၉-၇၉၆၅၂၆၂၀၁)

အဖွဲ့ဝင် (မ) = ဒေါ်ဝါဝါဆွေ(၀၉ ၂၅၆၃၄၈၂၅၄)

အဖွဲ့ဝင် (ကျား) = ဦးသန့်.ဇင်ဦး

လုပ်ငန်းလည်ပတ်ပြုပြင် ထိန်းသိမ်းရေးကော်မတီ

အဖွဲ့ခေါင်းဆောင်(ကျား) = ဦးအောင်ဇော်မိုး (၀၉ ၇၉၉၈၆၂၅၄၉)

အဖွဲ့ဝင်(မ) = ဒေါ်မြင့်မြင့်

အဖွဲ့ဝင် (မ) = ဒေါ်ဇင်မာလွင်

စောင့်ကြည့်ကြီးကြပ်ရေးဆပ်ကော်မတီ

အဖွဲ့ခေါင်းဆောင်(ကျား) = ဦးကျော်သူ(၀၉၉၇၀၂၅၆၁၂၈)

အဖွဲ့ဝင် (မ) = ဒေါ်တိုးတိုးသန်း(၀၉၇၇၄၇၆၉၃၂၃)

အဖွဲ့ဝင် (မ) = ဒေါ်အေး

ဝေဖန်အကြံပြုတိုင်ကြားရေးတာဝန်ခံ

တာဝန်ခံ = ဦးထွန်းမင်းဇော်

တာဝန်ခံ = ဒေါ် ဘိုမ

စေတနာ့ဝန်ထမ်း(အမျိုးသား) = ဦးသန်းထွန်းအောင်(၀၉ ၄၅၆၆၅၈၀၅၈)

စေတနာ့ဝန်ထမ်း(အမျိုးသမီး) = ဒေါ်ပပစိုး (၀၉-၉၇၈၉၇၂၄၄၀)

ပုံစံ - ၈ - ၁ ကျေးရွာအခြေခံအချက်အလက်များ (Form PC 1)

လမ်းညွှန်ချက်၊ ကျေးရွာတစ်ရွာသို့ ပထမဆုံးမိတ်ဆက်ခရီး သွားရောက်သောအခါ လူထုစည်းရုံးရေးမှူးသည် ကျေးရွာ ခေါင်းဆောင်များအား ကျေးရွာအချက်အလက်များကို မေတ္တာရပ်ခံ၍ တောင်းခံရသည်။ ဤအချက်အလက်များကို စီမံကိန်း မိတ်ဆက်အစည်းဝေးမတိုင်မီတောင်းခံရမည်။ စီမံကိန်းမိတ်ဆက်အစည်းဝေးတွင် လူထုစည်းရုံးရေးမှူးသည် ဤအချက်အလက် များအား စစ်ဆေးပြီး မှန်ကန်အောင်ပြုလုပ်ရမည်။ ပြီးနောက်တွင် လူထုစည်းရုံးရေးမှူးမှ သတင်းအချက်အလက်ထဲသို့ Tablets မှ တဆင့် ဖြည့်သွင်းရမည်။

ကျေးရွာခေါင်းဆောင် အမည် ဦးကင်ဝင်း ကျေးရွာခေါင်းဆောင်၏ ဖုန်းနံပါတ် ၀၅-၂၅၅၂၄၃၄၀ လူထုစည်းရုံးရေးမှူး၏ အမည် ဦးခင်မောင်

ပြည်နယ်၊ တိုင်းဒေသကြီး မန္တလေး၊ မြို့နယ် မင်းဇော် ကျေးရွာအုပ်စု မင်းသာ ကျေးရွာ မင်းသာ .

က။ လူဦးရေ	အိမ်ထောင်စုအရေအတွက်	ကိုးကွယ်သည့်ဘာသာ	အိမ်ထောင်စုအရေအတွက်
လူမျိုးစု			
လူမျိုးစု (၁) <u>မင်း</u>	<u>၂၆၀</u>	ဘာသာ (၁) <u>ဗုဒ္ဓဘာသာ</u>	<u>၂၆၀</u>
လူမျိုးစု (၂) -----		ဘာသာ (၂) -----	
လူမျိုးစု (၃) -----		ဘာသာ (၃) -----	
လူမျိုးစုရော -----		ဘာသာရော -----	
အခြား	အရေအတွက်		
မသန်စွမ်းသူများ	<u>၅+၂ = ၇</u>		
သက်ကြီးရွယ်အိုများ (၆၅ နှစ် နှင့် အထက်)	<u>၃၀+၄၅ = ၇၅</u>		
စစ်ဘေးရှောင်			

	အမျိုးသား (အရေအတွက်)	အမျိုးသမီး (အရေအတွက်)
လူဦးရေ		
လူမျိုးစု (၁) <u>မင်း</u>	<u>၆၁၈</u>	<u>၇၂၈</u>
လူမျိုးစု (၂) -----		
လူမျိုးစု (၃) -----		
အခြား		
အိမ်ထောင်စုဦးစီး	<u>၂၂၇</u>	<u>၆၃</u>

(ခ) အခြေခံအဆောက်အအုံ အသုံးအဆောင်များ

စာသင်ကျောင်း	အမှတ် ခြံစိမ့်	ကျန်းမာရေး	အမှတ် ခြံစိမ့်	ဘာသာရေး အဆောက် အအုံများ	အမှတ် ခြံစိမ့်
အထက်တန်းကျောင်း	<input checked="" type="checkbox"/>	ဆေးရုံ	<input type="checkbox"/>	ဓေတီ	<input checked="" type="checkbox"/>
အလယ်တန်းကျောင်း	<input type="checkbox"/>	ကျန်းမာရေးဌာန	<input checked="" type="checkbox"/>	ဘုန်းကြီးကျောင်း	<input checked="" type="checkbox"/>

မူလတန်းကျောင်း	<input type="checkbox"/>	ကျန်းမာရေးဌာနခွဲ	<input type="checkbox"/>	ဟိန္ဒူဘုရားကျောင်း	<input type="checkbox"/>
မူကြိုကျောင်း	<input type="checkbox"/>	ဆေးပေးခန်း	<input type="checkbox"/>	ခရစ်ယာန်ကျောင်း	<input type="checkbox"/>
အခြား	<input type="checkbox"/>	အခြား	<input type="checkbox"/>	ဗလီ	<input type="checkbox"/>
				အခြား	<input type="checkbox"/>
မှတ်ချက်		မှတ်ချက်		မှတ်ချက်	

(ဂ) ကျွမ်းကျင်သူများမှတ်တမ်း (ကျေးရွာတွင်နေထိုင်သော သို့မဟုတ် တခြားရွာမှလာရောက်သော ကျွမ်းကျင်သူများ)

	(၁) စာသင်ကျောင်း		(၂) ကျန်းမာရေး			(၃) လက်မှုပညာရှင်		
	ရွာတွင်နေထိုင်သူ	အခြားရွာမှလာသူ		ရွာတွင်နေထိုင်သူ	အခြားရွာမှလာသူ		ရွာတွင်နေထိုင်သူ	အခြားရွာမှလာသူ
လင် ပြုစောရာ/မ	<input checked="" type="checkbox"/>	<input type="checkbox"/>	ဆရာဝန်	<input type="checkbox"/>	<input type="checkbox"/>	လက်သမား	<input checked="" type="checkbox"/>	<input type="checkbox"/>
ခထက်တန်းပြုစောရာ/မ	<input checked="" type="checkbox"/>	<input type="checkbox"/>	လက်ထောက်ကျန်းမာရေးမှူး	<input type="checkbox"/>	<input type="checkbox"/>	ပန်းရံ	<input checked="" type="checkbox"/>	<input type="checkbox"/>
အလယ်တန်းပြုစောရာ/မ	<input checked="" type="checkbox"/>	<input type="checkbox"/>	အမျိုးသမီးကျန်းမာရေးဆရာမ	<input type="checkbox"/>	<input type="checkbox"/>	လျှပ်စစ်ကျွမ်းကျင်၊ ဇီးသမား	<input type="checkbox"/>	<input type="checkbox"/>
မူကြိုဆရာ/မ	<input type="checkbox"/>	<input type="checkbox"/>	သားဖွားဆရာမ	<input checked="" type="checkbox"/>	<input type="checkbox"/>	ရွှေပိုက်သူယ်သူ	<input type="checkbox"/>	<input type="checkbox"/>
အခြား	<input type="checkbox"/>	<input type="checkbox"/>	ပြည်သူ့ကျန်းမာရေးလုပ်သား	<input checked="" type="checkbox"/>	<input type="checkbox"/>	စက်ပြင်ဆရာ	<input checked="" type="checkbox"/>	<input type="checkbox"/>
မှတ်ချက်			မှတ်ချက်			မှတ်ချက်		

(ဃ) ကျေးရွာသို့ ရောက်ရှိနိုင်သည့် လမ်းအခြေအနေ /ကျေးရွာတစ်ရွာသည် ၎င်း၏ ကျေးရွာအုပ်စုနှင့် ဆက်သွယ်ထားသော လမ်းအခြေအနေ (အောက်ပါတို့ကိုပိုင်းပါ)

- ကျောက်ကြမ်းလမ်း ✓
- ကျောက်ခင်းလမ်း
- ကတ္တရာလမ်း
- မြေသားလမ်း
- ကွန်ကရစ်လမ်း
- လှသွားလမ်း
- မော်တော်ဆိုင်ကယ်လမ်း ✓
- အခြား _____

- (င) ကျေးရွာဖွံ့ဖြိုးမှုစီမံချက်
- (၁) လူထုဗဟိုပြုစီမံကိန်းမစတင်မီ ဤကျေးရွာတွင်ကျေးရွာဖွံ့ဖြိုးမှု စီမံချက်ရှိခဲ့ပါသလား? ပိုင်းပါ
- (၂) ရှိခဲ့ပါလျှင် ဤစီမံချက်ကို မည်သည့် စုနှစ်တွင်ပြင်ဆင်ခဲ့ပါသနည်း? ရှိပါသည်/မရှိပါ/မသိပါ
- (၃) ဤစီမံချက်ကို မြို့နယ်မှအတည်ပြုခဲ့ပါသလား? နှစ်-----/မသိပါ
- ပြုခဲ့ပါသည်/မပြုခဲ့ပါ /မသိပါ

- (စ) ခရီးအကြွအပေး
- (၁) ဤကျေးရွာ၏ဗဟိုမှ ၎င်းကျေးရွာအုပ်စု၏ဗဟိုအထိ ခရီးခိုင်မည်မျှကြာပေးသနည်း? ခိုင်-----/မသိပါ
- (၂) ဤကျေးရွာမှ ၎င်းကျေးရွာအုပ်စုဗဟိုအထိ သွားလာရာတွင်ကြာမြင့်သည့်အချိန်။

ခြောက်သွေ့ရာသီတွင်ကြာချိန်----- တော်လာရီ/မော်တော်ဆိုင်ကယ်/ခြေလျင်/လား/မော်တော်ဘုတ်/အခြား-----

မိုးရာသီတွင်ကြာချိန်----- တော်လာရီ/မော်တော်ဆိုင်ကယ်/ခြေလျင်/လား/မော်တော်ဘုတ်/အခြား-----

(ဆ) ပတ်ဝန်းကျင်ဆိုင်ရာ သဘာဝဘေးအန္တရာယ်

ဤကျေးရွာတွင် ရေကြီးခြင်းကိုသို့ သဘာဝဘေးအန္တရာယ်ကျရောက်ဖူးခြင်း ရှိပါသလား။

မရှိပါ ရှိပါသည် ရှိလျှင်ဖော်ပြပါ ----- မရှိပါ -----

(ဇ) ကျေးရွာတွင် ဇွဲစည်းထားသော အဖွဲ့အစည်းများ လူထုပဟိုမြို့စီမံကိန်းမတိုင်မီ ဤကျေးရွာတွင် ကျေးရွာဖွံ့ဖြိုးရေးအတွက် အစိုးရ (သို့) ရွာသားများကိုယ်တိုင်(သို့) စီမံကိန်းတစ်ခုခုမှ ဇွဲစည်းထားသည့် အဖွဲ့အစည်းများရှိပါသလား။

(၁) ဒေသတွင်း အဖွဲ့အစည်း

(၂) -----

(ဈ) အထွေထွေအုပ်ချုပ်ရေး ဦးစီးဌာန (GAD) မှ မှတ်တမ်းတင်ထားခြင်း ဤကျေးရွာသည် အထွေထွေအုပ်ချုပ်ရေး ဦးစီးဌာန (GAD) မှ မှတ်တမ်းတင်ထားမှု ရှိပါသလား။

မရှိပါ ရှိပါသည်

ကျေးရွာခေါင်းဆောင်

အမည် (တင်စား)

လက်မှတ် အုပ်ချုပ်ရေးမှူး
ရွာသားများစီမံကိန်းဦးစီးဌာန
ပြောင်မြန် (၁၂၃)

လူထုစည်းရုံးရေးမှူး

အမည်

လက်မှတ် အေးအေး
နေ့စွဲ ၂၀.၅.၁၆

ပုံစံ - ၀ - ၃ ကျေးရွာခွဲ ဖြိုးရေး ဦးစားပေးအစီအစဉ် (Form PC 3)

လမ်းညွှန်ချက်၊ အဆင့်(၃) ကျေးရွာမှိုင်းချက်အစဉ်အစား ငြိမ်းသောအခါ ကျေးရွာစီမံကိန်း အထောက်အကူပြု ကော်မတီသည် လူထုစည်းရုံးရေးမှူးအကူအညီဖြင့် ဤပုံစံကိုပြည့်စုံအောင် ဖြည့်သွင်းရမည်။

လူထုစည်းရုံးရေးမှူး/ဝန်ထမ်း အမည် ဦးဝင်းမတ်မျှ

နေ့စွဲ ၁၃.၁.၂၀၁၇ စက်ဝန်းအား အမှတ်ခြစ်ပါ (✓) စက်ဝန်း(၁) စက်ဝန်း(၂) စက်ဝန်း(၃) စက်ဝန်း(၄)

ပြည်နယ်/တိုင်း မန္တလေး ဖြန့်နယ် စစ်ကိုင်း ကျေးရွာအုပ်စု မုခ်သား ကျေးရွာ မုခ်သား

က။ အခက်အခဲအတားအဆီးများအားဆွေးနွေးခြင်း - ယခုလက်ရှိအခြေအနေတွင် ဤကျေးရွာခွဲ ဖြိုးတိုးတက်ရေးအတွက် အခက်အခဲအတားအဆီးများသည် မည်သည့်များဖြစ်ပါသနည်း။ (အမျိုးသား/သမီး အနည်းဆုံးအခက်အခဲ ၅ ခုစီဖော်ပြပါ)

အမျိုးသား အဖွဲ့မှ တင်ပြသောအခက်အခဲအတားအဆီးများ	အမျိုးသမီး အဖွဲ့မှ တင်ပြသောအခက်အခဲအတားအဆီးများ
၁ မိုးရွာသွန်းရင် ကျွတ်လမ်းများ မကောင်းခြင်း	၁ စတုဂံကန်အောက်ရှိ ကျွတ်လမ်းများ မျက်စိမမြင်
၂ လျှပ်စစ်ဖိုး နှုတ်ခွင့်ရောင်း ချိတ်ပုံစံ	၂ မူကြိုကမ်းများ ပညာရေး အခက်ခဲ
၃ အသက်ကျောင်း လုံခြုံမှု မရှိခြင်း	၃ ထိခိုက်မှု အန္တရာယ်ရှိသည့် ရွာပါးမျှ
၄ ကျွတ်လမ်း ရေဝင်မှု ကာကွယ်ရန် အခက်ခဲ	၄ ကျွတ်လမ်း အသက်ပေးရန် အခက်ခဲ
၅ မိုးတော့ ကြိုတင် ကာကွယ်ရေး	၅ ပညာရေး အခက်ခဲ များ ရှိသည့် ရွာပါးမျှ

ခ။ မျှော်မှန်းခြင်း - နောင်လာမည့် (၅) နှစ် အတွင်း ကျေးရွာခွဲ ဖြိုးရေး မျှော်မှန်းလျာထားချက်များအား တင်ပြပါ။

အမျိုးသားအဖွဲ့မှ တင်ပြသောမျှော်မှန်းချက်များ	အမျိုးသမီးအဖွဲ့မှ တင်ပြသောမျှော်မှန်းချက်များ
၁ ကျွတ်လမ်းများ ကျဆုံးမည့် ကောင်းမွန်စွာ	၁ ကျွတ်လမ်းများ ကျဆုံးမည့် ကောင်းမွန်စွာ
၂ ၂၄ နာရီ လျှပ်စစ်ဖိုး ချိတ်ပုံစံ	၂ မူကြိုကောင်း
၃ ဖြည့်စုံသော အထက်ကျောင်း	၃ လျှပ်စစ်ဖိုး ချိတ်ပုံစံ
၄ စာတတ်စား စားပွဲ ဖြင့် ဝန်ထမ်းလုံခြုံရေး	၄ ကျောင်းဝင်း လုံခြုံရေး
၅ မိုးသက်ကား ချိတ်ပုံစံ	၅ ခံပြေစွာ ဖြစ်မြောက်ရေး

ဂ။ လူထုစီမံကိန်း၏ လာမည့် (၄) နှစ်အတွက် အကျိုးဝင်သော ဦးစားပေး ဖွံ့ဖြိုးတိုးတက်မှု လုပ်ငန်း အစီအစဉ်များအားဖော်ပြပါ။

အဆင့်	ကျေးရွာအတွက် ဦးစားပေး ဖွံ့ဖြိုးတိုးတက်မှု လုပ်ငန်းစဉ်များ	အဆိုပြုသူ (အမျိုးသားများ/ အမျိုးသမီးများ/ အမျိုးသား+ အမျိုးသမီး)	ခန့်မှန်းကုန်ကျ ဝင်ရတ်	အကျိုးခံစားခွင့်ရှိသူ ခန့်မှန်းခြေ အရေအတွက်
၁	ကျေးရွာကွင်းလမ်းများ ပြင်ဆင်ရေး	အမျိုးသား + အမျိုးသမီး	၁၇၀၀၀၀၀	၁၃၅၆
၂	လျှပ်စစ်ဖိုး လမ်းရေး	အမျိုးသား + အမျိုးသမီး	၆၃၀၀၀၀၀၀	၁၃၅၆
၃	ကျောင်း ဖြစ်စည်းခြင်း ကာကွယ်ရေး	အမျိုးသား + အမျိုးသမီး	၁၇၅၀၀၀၀၀	၁၃၅၆
၄	ပညာရေး ဝန်ထမ်း အိမ်ယာ	အမျိုးသား + အမျိုးသမီး	၁၂၀၀၀၀၀၀	၁၃၅၆
၅	စတုဂံကန် (ကျွတ်လမ်း ၄)	အမျိုးသား	၉၀၀၀၀၀၀	၁၃၅၆

ဃ၊ လူထုစီမံကိန်း၏ လာမည့် (၄) နှစ်အတွက် အကျိုးမဝင်သော ဦးစားပေး ဖွံ့ဖြိုးတိုးတက်မှု လုပ်ငန်း အစီအစဉ်များအားဖော်ပြပါ။

အဆင့်	ကျေးရွာအတွက် ဦးစားပေး ဖွံ့ဖြိုး တိုးတက်မှု လုပ်ငန်းစဉ်များ	အဆိုပြုသူ (အမျိုးသားများ/ အမျိုးသမီးများ/အမျိုးသား+ အမျိုးသမီး)	အခန်းကဏ္ဍ
၁	စားပွဲခန်း လုံလောက်စွာ	ကျား +၁	ကျန်းမာရေး ကျန်းမာရေး ဖိုးသတ်ဦးစီးဌာန (အစိုးရ) ခွဲစိတ်ရေးကဏ္ဍ
၂	ကျန်းမာရေး ဝန်ထမ်း	ကျား +၁	
၃	ဖိုးစားစားကျယ်ကျယ်	ကျား +၁	
၄	ခွဲစိတ်ရေး ချဲ့ ကိရိယာ နှင့်	ကျား	
၅	မျိုးကောင်းမျိုးသန့်		

.. ခေါင်းစောင်၊ ကျေးရွာစီမံကိန်းအထောက်အကူပြုကော်မတီမှ အတည်ပြုသည်။

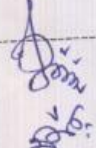
အမည် ----- ဦးထွန်းဦးစော ----- လက်မှတ် -----  ----- နေ့စွဲ ----- ၂၀.၁.၁၇ -----
 ဤသို့ ဝင်



လူထုပတ်ပြု စီမံကိန်း၊ စီမံကိန်းလက်ခွဲ အပိုင်း - (၃) - ၂၉.၁၀.၂၀၁၆
 ပုံစံ - ၈ - ၄ ကျေးရွာအုပ်စုစီမံကိန်းလုပ်ငန်းခွဲရွေးချယ်ခြင်းပုံစံ (Form PC 4)

လမ်းညွှန်ချက်၊ စီမံကိန်းလုပ်ငန်းခွဲရွေးချယ်မှုအစည်းအဝေးပြီးနောက်တွင် ကျေးရွာအုပ်စု CF/TTတို့၏ အကူအညီရယူ၍ ကျေးရွာစီထောက်တော်မတ်မှ လက်မှတ်ရေးထိုးပြီး အဆိုပါပုံစံအား ပြည့်စုံအောင်ပြည့်သွင်းရမည်။ ဤပုံစံအား ပြည့်စုံစွာဖြည့်သွင်းပြီးပါက ကျေးရွာအုပ်စုခွဲရွေးချယ်ရေးစီမံကိန်းအဖွဲ့ဝင်များတွင် TPIIC သို့ ဖေးရိုရန်အတွက် နောက်ဆက်တွဲအဖြစ် ထားရှိရမည်။ CF မှ ကျေးရွာတစ်ရွာချင်းစီ၏ စီမံကိန်းလုပ်ငန်းခွဲဆိုင်ရာ အချက်အလက်များကို M15 သို့ ထည့်သွင်းရမည်။ (ယခုနစ်စီမံကိန်းလုပ်ငန်းခွဲ လုပ်ကိုင်သော ကျေးရွာများ ပါဝင်ပါ။)

ကျေးရွာစည်းရုံးရေးမှူး/ဝန်ထမ်းအမည် ဦးအေးကြော်သူ
 နေရပ် ၁၁.၁.၂၀၁၇
 ပြည်နယ်/တိုင်း မန္တလေး မြို့နယ် ခေတင်
 စက်ဝန်းအားအမှတ်ဖြစ်ပေးပါ။ (✓) စက်ဝန်း(၁) စက်ဝန်း(၂) စက်ဝန်း(၃) စက်ဝန်း(၄)
 ကျေးရွာအုပ်စု ခြံသာ

ကျေးရွာအမည်	ဆောင်ရွက်မည့် လုပ်ငန်းများ	အတိုင်းအတာ	ခန့်မှန်း တိုက်ရိုက် အကျိုးထေးခွင့် ရှိသူများ	အဆိုပြုတင်ပြသူ	ခန့်မှန်းကုန်ကျစရိတ်				
					စီမံကိန်းမှ ထည့်ဝင်မှု	ကျေးရွာမှ ထည့်ဝင်မှု	အခြားထည့်ဝင်မှု (ခေါ်ငြယ်)	စုစုပေါင်း	
ခြံသာ	ကျေးရွာအုပ်စု၏ အကျယ်အဝန်း ဖြန့်ဖြူး	၁၅၅၀' x ၃၂' x ၆"	၇၁ - ၆၅၈ ၆ - ၄၃၈ ၀ - ၁၃၅၆	<input type="checkbox"/> ကျား <input type="checkbox"/> မ	၅၇,၀၀၀,၀၀၀				၅၇,၀၀၀,၀၀၀
ချောင်း	ကျေးရွာအုပ်စု၏ အကျယ်အဝန်း ဖြန့်ဖြူး	၁၅၅၀' x ၃၂' x ၃၀'	၇၁ - ၆၅၈ ၆ - ၄၃၈ ၀ - ၁၂၅၈	<input type="checkbox"/> ကျား <input type="checkbox"/> မ	၅၇,၀၀၀,၀၀၀				၅၇,၀၀၀,၀၀၀
ဆင်ရေပင်	ပျက်စီးပျက်စီးမှု (တူးဖော်မှု)	၅၀၀၀'	၇၁ - ၂၂၂ ၆ - ၂၃၁ ၀ - ၄၅၅	<input type="checkbox"/> ကျား <input type="checkbox"/> မ	၅၇,၀၀၀,၀၀၀				၅၇,၀၀၀,၀၀၀

ရာထူး ကျေးရွာအုပ်စု စီ/ထောက်တော်မတ် ဥက္ကဋ္ဌ အမည် လက်မှတ် ရက်စွဲ
ဦးအေးကြော်သူ ၁၁.၁.၁၇
ခေတင် ၁၁.၁.၁၇

(၁၂)အစည်းအဝေးမှတ်တမ်းများ



စစ်ကိုင်းတိုင်းဒေသကြီး၊မြောက်မြို့နယ်
ပထမအကြိမ်ကျေးရွာအစည်းအဝေးမှတ်တမ်း

- ကျေးရွာ - မြစ်သာကျေးရွာ
- ကျေးရွာအုပ်စု - မြစ်သာကျေးရွာအုပ်စု
- အစည်းအဝေးပြုလုပ်သည့်နေရာ - သက်ရှည်ချမ်းသာဘုရား
- အစည်းအဝေးပြုလုပ်သည့်နေ့စွဲ - ၅.၁. ၂၀၁၇

အကြောင်းအရာ။။ဒုတိယနှစ်စီမံကိန်းမိတ်ဆက်အစည်းအဝေးပထမအကြိမ်အစည်းအဝေးပြုလုပ်ခြင်း။

အစည်းအဝေးတက်ရောက်သူဦးရေ-ကျား(၁၃၃)ဦး နှင့် မ(၁၂၈)ဦး=(၂၆၁)ဦး

ဆွေးနွေးချက်များ

ဆွေးနွေးချက်(၁)။ ။မိတ်ဆက်အစည်းအဝေးတွင်ကျေးရွာဥက္ကဋ္ဌမှကျေးရွာလူထုနှင့်လူထုဗဟိုပြုစီမံကိန်းဝန်ထမ်းမှ မိတ်ဆက်ခြင်း။

စီမံကိန်းအကြောင်းကို ကျေးရွာတာဝန်ရှိဝန်ထမ်းများနှင့် လူထုစည်းရုံးရေးမှူးများမှ ရှင်းလင်းပြောကြားခြင်း။

စီမံကိန်းစက်ဝန်းတွင် ပါဝင်သော အပိုင်း ၆ ပိုင်း အဆင့် ၁၄ ဆင့်အကြောင်းကို ရှင်းလင်းပြောကြားခြင်း၊လူထုဗဟိုပြုစီမံကိန်းနှင့် သက်ဆိုင်သူအားလုံး၏ တာဝန်နှင့် ပတ္တရားများကို ရှင်းလင်းပြောကြားခြင်း ၊ လိုက်နာရမည့် ကျင့်ဝတ်နှင့် ဆောင်ရန်(၅)ရှောင်ရန်(၅) ချက်တို့ကို ဆွေးနွေးခြင်း၊ စေတနာ့ဝန်ထမ်း (၂) ယောက်အားရွေးချယ်ရန် ဆွေးနွေးခြင်း ၊ ပထမနှစ် စက်ဝန်းတွင် လုပ်ဆောင်ခဲ့သော စေတနာ့ဝန်ထမ်း (၁၆) ယောက်၏ အတည်ပြုချက်ကိုရယူပြီး အမျိုးသမီးဝန်ထမ်း ဒေါ်ပပစိုး မှ ပြန်လည်လုပ်ဆောင်မည် ဖြစ်ကြောင်းပြောကြားခြင်းနှင့် အမျိုးသားဝန်ထမ်းမှ တခြားစီမံကိန်းတခုကိုလည်းစေတနာ့ဝန်ထမ်းဖြင့်ကျေးရွာဖွံ့ဖြိုးရေးလုပ်ဆောင်ရမည်ဖြစ်သဖြင့်ဆက်

လက်မလုပ်ဆောင်နိုင်ပါသဖြင့် အမျိုးသားဝန်ထမ်းအား လှိုငှက်မဲစနစ်ဖြင့် ပြန်လည်ရွေးချယ်ခဲ့ခြင်း ၊
ရွေးချယ်ရာတွင် ကျေးရွာလူထု၏ ဆန္ဒအရ လှိုငှက်မဲပေးစနစ်ဖြင့်
အဆိုတင်သွင်းပြီးရွေးချယ်ခဲ့ခြင်းဖြစ်ပါသည်။

ဆွေးနွေးချက်(၂)။ကျေးရွာလူထုအားလုံးပါဝင်သောလူထုဆန်းစစ်ခြင်းများပြုလုပ်ခဲ့ပါသည်။အမျိုးသား
အမျိုးသမီးပါဝင်သော အဖွဲ့ (၃) ဖွဲ့ခွဲ၍ အရင်းမြစ်မြေပုံ ၊ ရာသီခွင်ပြဇယား၊ ဥစ္စာဓန ကြွယ်ဝမှု
သတ်မှတ်ချက် ၊ပင်ကူအိမ်သုံးသတ်ခြင်း အဖွဲ့စည်းဆိုင်ရာ ချိတ်ဆက်မှုနှင့် အမျိုးသား အမျိုးသမီး
ထိန်းချုပ်မှု သုံးစွဲမှုများကို အဖွဲ့ခွဲ၍ ဆွေးနွေးခဲ့ခြင်း၊ အဖွဲ့လိုက် ဆွေးနွေးခဲ့သည်များကို
ကျေးရွာလူထုအား ပြန်လည် ပူးပေါင်းပြီးဆွေးနွေးခဲ့သော အကြောင်းအရာများ၏ သုံးသပ်ချက်များကို
တာဝန်ကျ ဝန်ထမ်းများမှ ပြန်လည်ဆွေးနွေးပြောကြားခြင်း

သဘောတူဆုံးဖြတ်ချက်များ

ကျေးရွာလူထု၏ အတည်ပြုချက်ကို ရယူ၍ ဥစ္စာဓနကြွယ်ဝမှု သတ်မှတ်ချက်ကို
သဘောတူဆုံးဖြတ်ခဲ့ခြင်း၊ အမျိုးသမီး အမျိုးသား အဖွဲ့၍ ဆွေးနွေးသုံးသပ်ချက်များကို
ကျေးရွာလူထုအားလုံး အတည်ပြု သဘောတူဆုံးဖြတ်ခဲ့ခြင်း
ကျေးရွာစေတနာဝန်ထမ်းကိုရွေးချယ်ရာတွင် ဦးစားထွန်းအောင် အား စေတနာဝန်ထမ်းအဖြစ်
တာဝန်ထမ်းဆောင်ရန် ကျေးရွာလူထုအားလုံးသဘောတူဆုံးဖြတ်ခဲ့ပါသည်။

မှတ်တမ်းတင်သူ
ဒေါ်ပပစိုး
စေတနာ့ဝန်ထမ်း



စစ်ကိုင်းတိုင်းဒေသကြီး၊ မြောက်မြို့နယ်

ဒုတိယအကြိမ်ကျေးရွာအစည်းအဝေးမှတ်တမ်း

- ကျေးရွာ - မြစ်သာကျေးရွာ
- ကျေးရွာအုပ်စု - မြစ်သာအုပ်စု
- အစည်းအဝေးပြုလုပ်သည့်နေရာ - သက်ရှည်ချမ်းသာဘုရား
- အစည်းအဝေးပြုလုပ်သည့်နေ့စွဲ - ၆.၁.၂၀၁၇

အကြောင်းအရာ။ ။ ဒုတိယနှစ်စီမံကိန်းဒုတိယအကြိမ်အစည်းအဝေးဦးစားပေးလုပ်ငန်း ရွေးချယ်ခြင်း နှင့်ကျေးရွာစီမံကိန်းအထောက်အကူပြုကော်မတီရွေးချယ်ခြင်း

အစည်းအဝေးတက်ရောက်သူများ။ ။ကျေးရွာသား(၁၁၅)ဦး၊ ကျေးရွာသူ(၁၁၈)၊ ပေါင်း(၂၃၃)၊

ဆွေးနွေးချက်များ

ဆွေးနွေးချက်။ ။လူထုဗဟိုပြုစီမံကိန်း ဒုတိယနှစ်စက်ဝန်း ဒုတိယအကြိမ်အစည်းအဝေးတွင် ပထမဦးစွာ မြို့နယ်မှ တာဝန်ရှိဝန်ထမ်းများမိတ်ဆက်ခြင်း ၊ ပထမအကြိမ်အစည်းအဝေးမှ ဆွေးနွေးသုံးသပ်ချက်များကို တာဝန်ရှိဝန်ထမ်းများမှ ပြန်လည် ပြောပြခြင်း

ဒုတိယအကြိမ် အစည်းဝေးလုပ်ငန်းစဉ်များအကြောင်း ဆွေးနွေးပြီးနောက် အမျိုးသမီးတစ်ဖွဲ့ကြာအမျိုးသားတစ်ဖွဲ့ခွဲပြီး ကျေးရွာ၏ အခက်အခဲပြဿနာများကို ဖော်ထုတ်ခြင်း၊ မျှော်မှန်းချက်များကို ဆွေးနွေးခြင်းနှင့် ကျေးရွာဖွံ့ဖြိုးရေးလုပ်ငန်းစဉ်များကို ဆွေးနွေးခြင်း၊ ဆွေးနွေးခဲ့သော ဖွံ့ဖြိုးရေး လုပ်ငန်းစဉ်များကို ပြန်လည်ဆွေးနွေးခြင်းမှ ရရှိလာသော ဖွံ့ဖြိုးရေးလုပ်ငန်းစဉ် (၅ ခု) အား ကျေးရွာလူထု၏ဆန္ဒအရ လျှို့ဝှက် မဲပေးစနစ်ဖြင့် ရွေးချယ်ခဲ့ကြပါသည်။ဒုတိယနှစ် စီမံကိန်းတွင် အကျိုးဝင်သော လုပ်ငန်းနှင့်က အကျိုးမဝင်သော လုပ်ငန်းများအကြောင်းကိုလည်း လက်ထောက်နည်းပညာမှူးမှရှင်းလင်း ပြောကြားခဲ့ပြီး ကော်မတီဝင်များရွေးချယ်မှုကိုလည်းရှင်းလင်းပြောကြားခဲ့ပါသည်။

ပထမနှစ်စီမံကိန်းတွင် ပါဝင်သောကော်မတီဝင်များအား ဒုတိယနှစ်စီမံကိန်း ဆက်လက်လုပ်ဆောင်ရန် ဆန္ဒ ရှိမရှိ တာဝန်ရှိသူများမှ မေးမြန်းခဲ့ခြင်း ပထမနှစ် စီမံကိန်းတွင် လုပ်ဆောင်ခဲ့သော ကော်မတီဝင် (၁ဦး)မှာ မိမိ၏ ဆန္ဒအရ နှုတ်ထွက်ခဲ့ခြင်း ဒုတိယ နှစ်စီမံကိန်းတွင်

ထမ်းဆောင်ရန် အသစ်ကော်မတီဝင်အား (၁ဦး)အား ကျေးရွာလူထု၏ ဆန္ဒ အလျောက် လှိုပျက်မဲပေးစနစ်ဖြင့် ပြန်လည်ရွေးချယ်ခဲ့ခြင်းပြီးနောက် ကော်မတီဝင်များ၏ တာဝန်ဝတ္တရားများကို လူထုစည်းရုံးရေးမှူးမှ ရှင်းပြခဲ့ပြီး နောက်ဆက်တွဲလုပ်ကိုင်ရမည့် လုပ်ငန်းစဉ်များကို တာဝန်ရှိသူများမှ ရှင်းပြခဲ့ပါသည်။

ဆုံးဖြတ်ချက်များ

ကျေးရွာဖွံ့ဖြိုးရေးအစီစဉ်များရွေးချယ်ရာတွင် အမျိုးသား အမျိုးသမီးရေးချယ်ခဲ့သော လုပ်ငန်းစဉ် (၅ခု) ကို ကျေးရွာလူထု၏ ဆန္ဒအလျောက် လှိုပျက်မဲပေးစနစ်ဖြင့် ရွေးချယ်ခဲ့ရာ ပထမဦးစားပေးလုပ်ငန်းစဉ်မှာ ကျေးရွာတွင်းအရှေ့အနောက်လမ်းအားဂျင်း ကွန်ကရစ်ခင်းခြင်းလုပ်ငန်းအား မဲပေးစနစ်ဖြင့် အတည်ပြုခဲ့ခြင်း ကျေးရွာကော်မတီဝင် (၁)ယောက်အား လှိုပျက်မဲပေးစနစ်ဖြင့် အတည်ပြုရွေးချယ်ပေးခဲ့ပါသည်။

မှတ်တမ်းတင်သူ
ဒေါ်ပပစိုး
စေတနာ့ဝန်ထမ်း

အမျိုးသမီးကဏ္ဍအစည်းအဝေးမှတ်တမ်းနှင့် စစ်ဆေးရမည့်အချက်များ

ကျေးရွာမျှော်မှန်းချက် ဆွေးနွေးခန်းမှ ရရှိလာသောရလဒ်

ကျေးရွာ၏ မျှော်မှန်းချက်	လမ်းပန်းဆက်သွယ်ရေးကောင်းမွန်ပြီး စီးပွားရေး၊ လူမှုရေး၊ ပညာရေး၊ ကျန်းမာရေးများ တိုးတက်ကောင်းမွန်လာရမည်။ လျှပ်စစ်မီးရရှိပြီး အချိန်မရွေးသွားလာနိုင်ကာ၊ စိုက်ပျိုးရေး၊ မွေးမြူရေး၊ အိမ်တွင်းမှု အသက်မွေးဝမ်းကျောင်း နည်းပညာများကို အချိန်နှင့်တပြေးညီ သိရှိနိုင်လာရမည်။
အနာဂတ်တွင် ကျေးရွာ ပိုမိုဖွံ့ဖြိုးတိုးတက်ရန် ကျေးရွာသားများ၏ မျှော်မှန်းထားရှိမှု	လူထုဗဟိုပြုစီမံကိန်းမှ တိုက်ရိုက်ထောက်ပံ့ငွေကို အသုံးပြုပြီး သဘာဝဘေး၊ ပညာရေး၊ ရွာတွင်းလမ်းများကောင်းမွန်လာစေရန်နှင့် လျှပ်စစ်မီးများ ရရှိလာလျှင် အလင်းရောင်ရရှိလာမည်ဖြစ်သည်။ ကျေးရွာတွင်း ရှိ လူငယ်များ လမ်းမှား မရောက်စေရန် အတွက် ကျေးရွာစာကြည့်တိုက်တစ်ခု ရှိချင်ပါသည်။ အကောင်အထည် မဖော်နိုင်သော လုပ်ငန်းများကို သက်ဆိုင်ရာ ဌာနများနဲ့ ချိတ်ဆက်လုပ်ကိုင်မှုများ ပြုလုပ်မည်။ မြို့နယ် အတွင်းသို့ အစိုးရ မဟုတ်သော အဖွဲ့အစည်းများ ဝင်ရောက်မှုများရှိပါက ကျေးရွာ လိုအပ်ချက်များကို တင်ပြ၍ အကူအညီတောင်းခံများပြုလုပ်မည်ဖြစ်ပါသည်။

အမျိုးသမီးကဏ္ဍ အစည်းအဝေးမှတ်တမ်း

စီမံကိန်းပထမနှစ်အတွက် ကျေးရွာမိတ်ဆက်အစည်းအဝေးပြုလုပ်ရန်ဖိတ်ကြားရာတွင် အမျိုးသမီးများ အချိုးညီစွာပါဝင်ရန်ကျေးရွာ တာဝန်ရှိသူများနှင့် အုပ်ချုပ်ရေးမှူးထံသို့ပြောကြားခဲ့ပါသည်။ အစည်းအဝေး တိုင်းတွင်အမျိုးသမီးများပြောကြားလိုသော အချက်များကိုလွတ်လပ်ပွင့်လင်းစွာ ပြောကြားနိုင်ကြောင်းကို လည်းအသိပေးထားပါသည်။ ကျေးရွာအုပ်စုအဆင့်တွင်နှစ်စဉ်ပြုလုပ်သော လုပ်ငန်းများ တွင်အမျိုးသမီး များတင်ပြတောင်းဆိုသောလုပ်ငန်းတစ်ခုပါဝင်မည်ဖြစ်ကြောင်းကို လည်းပြောကြားခဲ့ပါသည်။ လုပ်ငန်းခွဲ များအကောင်အထည်ဖော်ဆောင်ရွက်သောလုပ်ငန်းဖြစ်ပါက တူညီသောလုပ်ငန်း အတွက်တူညီသော လုပ်ခလစာများရှိမည်ကိုလည်း ပြောကြားခဲ့ပါသည်။ စီမံကိန်းတွင်အမျိုးသမီး/သားခွဲခြားမှုများမရှိစေရန်ရည်ရွယ်ထားသည်ကိုလည်းပြောကြားမှုပြုလုပ်ခဲ့ သည်။ အမျိုးသမီးများ၏ ဦးဆောင်နိုင်မှုနှင့် စီမံခန့်ခွဲမှုစွမ်း ရည်များတိုး တက်လာစေရန်အတွက် ကော်မတီများထဲတွင်အမျိုးသမီးများ(၅၀%)ပါဝင်ရမည်ဖြစ်သည်။ ဆပ်ကော်မတီတစ်ခုတိုင်းတွင်လည်း အနည်းဆုံး အမျိုးသမီးတစ်ဦး ပါဝင်ရမည်ဖြစ်ပါသည်။ ကော်မတီဝင်အမျိုးသမီးများသည်တင်ပြဆွေး နွေးမှုများပြုလုပ်ခြင်း၊ ဆုံးဖြတ်ချက်များချခြင်းများပြုလုပ်ရမည်ဖြစ်ပါသည်။ အမျိုးသားများမှလည်းကူညီ ပံ့ပိုးပေးရမည်ဖြစ်ပါသည်။ ဒုတိယအကြိမ်အစည်းအဝေးများတွင်အမျိုးသမီးများသည်လိုအပ်ချက်အ ခက် အခဲ များကိုလွတ်လပ်စွာဆွေးနွေးနိုင်ရန်အမျိုးသမီးသီးသန့်အုပ်စုများဖွဲ့ပြီးအခက်အခဲများဖော် ထုတ်ခြင်းကိုလည်းလုပ်ကိုင်ခဲ့ပါသည်။

ကျေးရွာမိတ်ဆက်အစည်းအဝေးတွင်အမျိုးသမီးကဏ္ဍအတွက်

၂။ ကျေးရွာမိတ်ဆက်အစည်းအဝေးတွင် အမျိုးသမီးကဏ္ဍအတွက် စောင့်ကြည့်စစ်ဆေးရမည့်အချက်များ ကျေးရွာ/ကျေးရွာအုပ်စုအမည်-မြစ်သာကျေးရွာ၊မြစ်သာကျေးရွာအုပ်စု

စဉ်	အကြောင်းအရာ	တွေ့ရှိချက်		မှတ်ချက်
		✓	X	
၁။	အစည်းအဝေးတက်ရောက်လူသူများအား ကျား၊မ ရေးရာအခြေခံသဘောတရားများကို ရှင်းလင်းဆွေးနွေးခဲ့ပါသလား။	✓		
၂။	စီမံကိန်းပါဝင်သော ကျား၊မရေးရာ အကောင်အထည်ဖော်ရေး လိုအပ်ချက်(၅)ချက်ကို ရှင်းလင်းပြခဲ့ပါသလား။	✓		
၃။	အစည်းအဝေးခေါ်ယူရာတွင် အမျိုးသား/သမီးများ အချိုးညီစွာတက်ရောက်နိုင်ရေး အတွက်အသိပေးတိုက်တွန်း စည်းရုံးခဲ့တာမျိုးရှိခဲ့ပါသလား။	✓		
၄။	အမျိုးသမီးများ၏ စကားသံများ၊ပြောဆိုနိုင်ခွင့်များ ပိုမိုထွက်ပေါ်လာအောင် ဖန်တီးပေးခဲ့ ပါသလား။	✓		

၅။	ဆပ်ကော်မတီဖွဲ့ များ ဖွဲ့ စည်းရာတွင်အမျိုးသမီးများနှင့် ပါဝင်ဖွဲ့ စည်းရေး၊ပူးပေါင်းပါဝင်ရေး ဦးဆောင်နိုင်ရေးအတွက် တွန်းအားပေးကူညီဆောင်ရွက်ခဲ့ပါသလား။	✓		
၆။	အစည်းအဝေးကို အမျိုးသား/သမီးများ အလွယ်တကူပါဝင်တက်ရောက်နိုင်သော အချိန်နှင့် နေရာများကိုရွေးချယ်ခြင်း၊ထည့်သွင်းစဉ်းစားဆောင်ရွက်ခြင်းများ တို့ကို လုပ်ဆောင်ခဲ့ပါသလား။	✓		
၇။	လူနည်းစု၊ဆင်းရဲ/နွမ်းပါး၊ထိခိုက်လွယ်သောအုပ်စုများကို အစည်းအဝေးမစတင်မီ အချိန်များ က ရှာဖွေဖော်ထုတ်ခဲ့တာမျိုးများ ရှိပါသလား။	✓		
၈။	လူနည်းစု/ဆင်းရဲ/နွမ်းပါး/ထိခိုက်လွယ်သော အမျိုးသား/သမီးများထဲမှ အချို့ကို အစည်းအဝေးတက်ရောက်နိုင်အောင် ဖိတ်ကြားဆောင်ရွက်မှုမျိုးရှိခဲ့ပါသလား။	✓		
၉။	လူနည်းစု/ဆင်းရဲ/နွမ်းပါး/ထိခိုက်လွယ်သောအမျိုးသား/အမျိုးသမီး များနှင့် ကြုံတွေ့နေရ သောအခက်အခဲများကို သင်ဆွေးနွေး မေးမြန်းခဲ့တာမျိုး ရှိပါသလား။	✓		
၁၀။	အမျိုးသမီးများ ပြောဆိုတင်ပြနိုင်အောင် အချိန်ပေးရန်၊ကြိုတင်စီစဉ်ဆောင်ရွက်မှု မျိုးများဆောင်ရွက်ခဲ့တာများ ရှိပါသလား။	✓		
၁၁။	စီမံကိန်းလုပ်ငန်းခွဲများရှာဖွေဖော်ထုတ်ရာတွင် အမျိုးသား/သမီးများသီးခြားဆွေးနွေး ဖော်ထုတ်ဆောင်ရွက်ခဲ့တာမျိုး ရှိပါသလား။	✓		
၁၂။	ကျေးရွာစီမံကိန်း အထောက်အကူပြုကော်မတီဖွဲ့ စည်းရာတွင် အမျိုးသမီး၊ အမျိုးသား အချိုးညီမျှစွာ (၅၀:၅၀) ဖွဲ့ စည်းနိုင်ခဲ့ပါသလား။ မဖွဲ့ စည်းနိုင်ခဲ့ပါက မှတ်ချက်တွင် ရှင်းလင်းပါ။	✓		
၁၃။	ဆပ်ကော်မတီများတွင် အနည်းဆုံး အမျိုးသမီးအဖွဲ့ဝင် တစ်ဦးနှုန်းဖြင့် ပါဝင်ဖွဲ့ စည်းနိုင်ခဲ့ပါသလား။ မဖွဲ့ စည်းနိုင်ခဲ့ပါက မှတ်ချက်တွင် ရှင်းလင်းပါ။	✓		
၁၄။	ကျေးရွာ/ကျေးရွာအုပ်စု ဖွံ့ဖြိုးရေးစီမံချက် များတွင် အမျိုးသမီးများ ရွေးချယ်ဆုံးသည့် လုပ်ငန်းစီမံချက် အနည်းဆုံးတစ်ခုပါဝင်နိုင်ရေးအတွက် စည်းရုံးဆွေးနွေးမှုများ ပြုလုပ်ဆောင်ရွက်ခဲ့ပါသလား။	✓		
၁၅။	တက်ရောက်လာသူများအား အမျိုးသမီးများ၏ လိုအပ်ချက်များကို	✓		

	ဖြည့်ဆည်းပေးနိုင်ရန် အမျိုးသမီးရွေးချယ်လိုက်သောဦးစားပေးရွေးချယ်မှုများကိုထောက် ပံ့ပေးသွားမည်ဖြစ်ကြောင်း အသိပေးပြောကြားခဲ့ပါသလား။			
၁၆။	ရွေးချယ်လိုက်သော စီမံကိန်းလုပ်ငန်းခွဲများသည် ဒေသတွင်းမှာရှိသော လူနည်းစု/ဆင်းရဲ/ နွမ်းပါး/ထိခိုက်လွယ် အုပ်စုများအပေါ် မည်သို့အကျိုးပြုနိုင်မည်ဖြစ်ကြောင်း ရှင်းလင်း ပြောကြားခြင်း၊မှတ်တမ်းတင်ခြင်းများတို့ကို ဆောင်ရွက်ခဲ့ပါသလား။	✓		
၁၇။	ကျေးရွာအုပ်စုအဆင့် အစည်းအဝေးပြုလုပ်ရာတွင် အုပ်စု စီ/ထောက် ကော်မတီဝင်များကို ကျား၊မရေးရာလိုအပ်ချက်များ အကြောင်းကိုရှင်းလင်းပြောကြားခဲ့ပါသလား။	✓		
၁၈။	ကျေးရွာအုပ်စုအဆင့် အစည်းအဝေးပြုလုပ်ရာတွင် အုပ်စု စီ/ထောက် ကော်မတီဝင်များ အားလုံး တက်ရောက်နိုင်မှု ရှိ/မရှိ စစ်ဆေးခဲ့ပါသလား။ မတက်ရောက်နိုင်ခဲ့ပါက မှတ်ချက်တွင် ရှင်းလင်းပါ။	✓		

ကဏ္ဍအလိုက် အခက်အခဲမှတ်တမ်း

မြစ်သာကျေးရွာ ကဏ္ဍအလိုက် ဦးစားပေးဖွံ့ဖြိုးရေးလုပ်ငန်းစဉ်များ

	လုပ်ငန်း	အဆိုပြုသူ	လ/နှစ်	လုပ်ဆောင်မည့်သူ	ပြင်ပမှထောက်ပံ့သူ
အခြေခံအဆောက်အအုံ	၁ ရွာတွင်းလမ်းများ (ဂျင်းလမ်း)ပြုပြင်ခြင်း	ကျားမ	၂၀၁၆	ကော်မတီဝင် ကျေးရွာလူထု	လူထုဗဟိုပြု စီမံကိန်း
	၂ ရွာတွင်းလမ်းများ (Wheel Track)ပြုပြင်ခြင်း	ကျားမ	၂၀၁၇	ကော်မတီဝင် ကျေးရွာလူထု	လူထုဗဟိုပြု စီမံကိန်း
	၃ ဆရာ ဆရာမဝန်ထမ်းအိမ်ယာဆောက်လုပ်ခြင်း	ကျားမ			ပညာရေး
	၄ ကျောင်းခြံစည်းရိုးကာရံခြင်း	ကျားမ	-	-	ပညာရေး
	၅ ရွာတွင်းမှရေထုတ်မြွန်	ကျား			
	၅ စာကြည့်တိုက်	ကျားမ	-	-	-
	၆ လျှပ်စစ်ဓါတ်လင်းရေး	ကျားမ			
အသက်မွေးဝမ်းကြောင်း၊ စိုက်ပျိုးရေး	၁ -စိုက်မွေး ရင်းနှီးထောက်ပံ့ငွေ -မျိုးကောင်းမျိုးသန့်၊ -ပိုးမွှားအန္တရာယ်ကာကွယ်ရေး၊ -စိုက်ပျိုးရေးစရိတ်ရှားပါးခြင်း	မ ကျားမ ကျား မ ကျားမ	-	-	မြို့နယ်စိုက်ပျိုးရေးနှင့်မွေးမြူရေးဌာန၊ အခြားချေးငွေ
ကျန်းမာရေးနှင့်	၁ ဆေးရုံသုံးပစ္စည်းနှင့် ကျန်းမာရေးဝန်ထမ်း	ကျားမ	-		ကျန်းမာရေးဌာန
နည်းပညာရရှိမှု	၁				
	၂				
	၃				
အခြား	၁				
	၂				
	၃				

- PRA ပစ္စည်းအသုံးပြုသည့် အရေအတွက်-
- ပါဝင်သောဦးရေနှင့်လုပ်ငန်းများမှတ်တမ်းတင်ခြင်း(အစည်းအဝေးမှတ်တမ်း၊အဖွဲ့ခါတ်ပုံ၊တိုင်းရင်းသားအနည်းစုနှင့်ထိခိုက်လွယ်အဖွဲ့များ)
- အလွန်ကောင်း
- ကောင်း
- ညံ့
- လုပ်ငန်းများမှတ်တမ်းတင်ခြင်းနှင့်အမျိုးသမီးအဖွဲ့အစည်းအဝေး၏ရလဒ်အားခွဲခြားထားသလား။
- ရှိ
- မရှိ
- စီမံကိန်းအရေအတွက်(အမျိုးသား/အမျိုးသမီးရွေးချယ်မှုအရေအတွက်)-
- PRA နှင့်သက်ဆိုင်သောအခြား စီမံကိန်းအရေအတွက်(အမျိုးသား/အမျိုးသမီးရွေးချယ်မှုအရေအတွက်)--