

ပြည်ထောင်စုသမ္မတ မြန်မာနိုင်ငံတော် အစိုးရ
စိုက်ပျိုးရေး၊ မွေးမြူရေးနှင့် ဆည်မြောင်း ဝန်ကြီးဌာန
ကျေးလက်ဒေသဖွံ့ဖြိုးတိုးတက်ရေး ဦးစီးဌာန
မြောင်မြို့နယ်



လူထုဗဟိုပြုစီမံကိန်း (ဒုတိယနှစ် စက်ဝန်း)

National Community Driven Development Project

(NCDDP)



ကျေးရွာဖွံ့ဖြိုးရေးအစီအစဉ်
Village Development Plan (VDP)

ဇရပ်ကုန်းကျေးရွာ

ဇရပ်ကုန်းကျေးရွာအုပ်စု

၂. ၁. ၂၀၁၇

မာတိကာ

- ၁။ မြို့နယ်မြေပုံ
- ၂။ ကျေးရွာမြေပုံ (တည်နေရာ)
- ၃။ အုပ်စုတွင်ပါဝင်သော ကျေးရွာများစာရင်း
- ၄။ ကျေးရွာအခြေခံအချက်အလက်များ (ကျေးရွာသမိုင်းကြောင်း)
- ၅။ လူထုပူးပေါင်းပါဝင်သော လူမှုဆန်းစစ်ခြင်းနှင့် အကဲဖြတ်ခြင်းလုပ်ငန်းစဉ်(PSA / PRA) အကျဉ်းချုပ်ဇယား
- ၆။ ကျေးရွာဖွံ့ဖြိုးရေးအစီအစဉ်အတွက်အသုံးပြုခဲ့သော PRA tools များနှင့် တစ်ခုချင်းစီအတွက်သုံးသပ်ချက်များ
- ၇။ ကော်မတီဝင်များရွေးချယ်ခြင်းနှင့် ကျေးရွာဖွံ့ဖြိုးရေး အစီအစဉ် ဆောင်ရွက်မှု မှတ်တမ်းဓါတ်ပုံများ
- ၈။ ကျေးရွာအချက်အလက် (ပုံစံ - ၁)
- ၉။ စီမံကိန်းစက်ဝန်းအချိန်ဇယား (ပုံစံ - ၂)
- ၁၀။ ကျေးရွာဖွံ့ဖြိုးရေးဦးစားပေးအစီအစဉ် (ပုံစံ - ၃)
- ၁၁။ ကျေးရွာအုပ်စုစီမံကိန်းလုပ်ငန်းခွဲရွေးချယ်ခြင်း (ပုံစံ - ၄)
- ၁၂။ အစည်းအဝေးမှတ်တမ်းများ
- ၁၃။ ကဏ္ဍအလိုက်ဦးစားပေးဖွံ့ဖြိုးရေးလုပ်ငန်းစဉ်များ
- ၁၄။ ကျေးရွာဖွံ့ဖြိုးရေးစီမံချက်အရည်အသွေးထိန်းချုပ်မှု(Checklist For VDP)

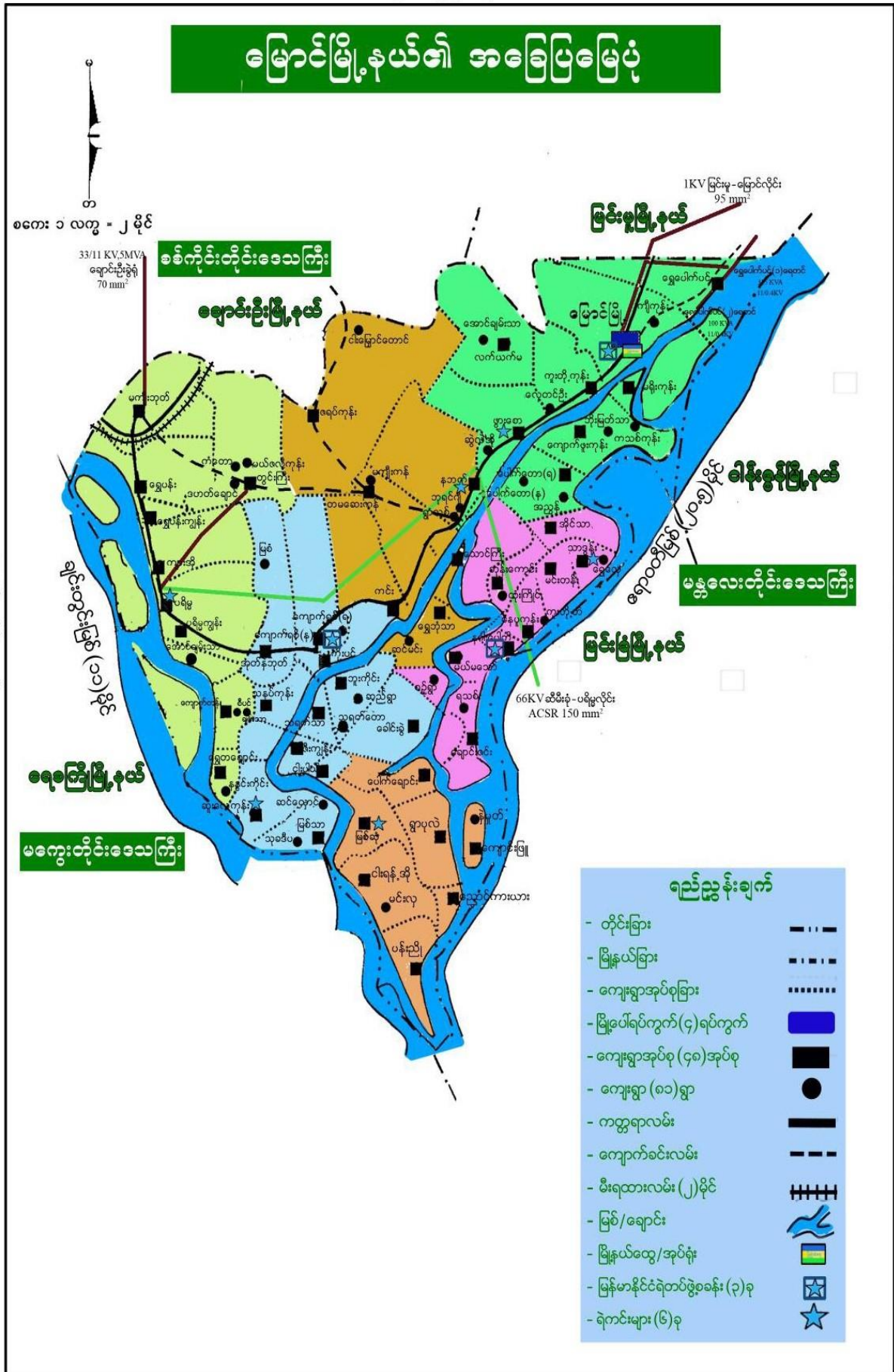

၂။ ကျေးရွာမြေပုံ (တည်နေရာ)

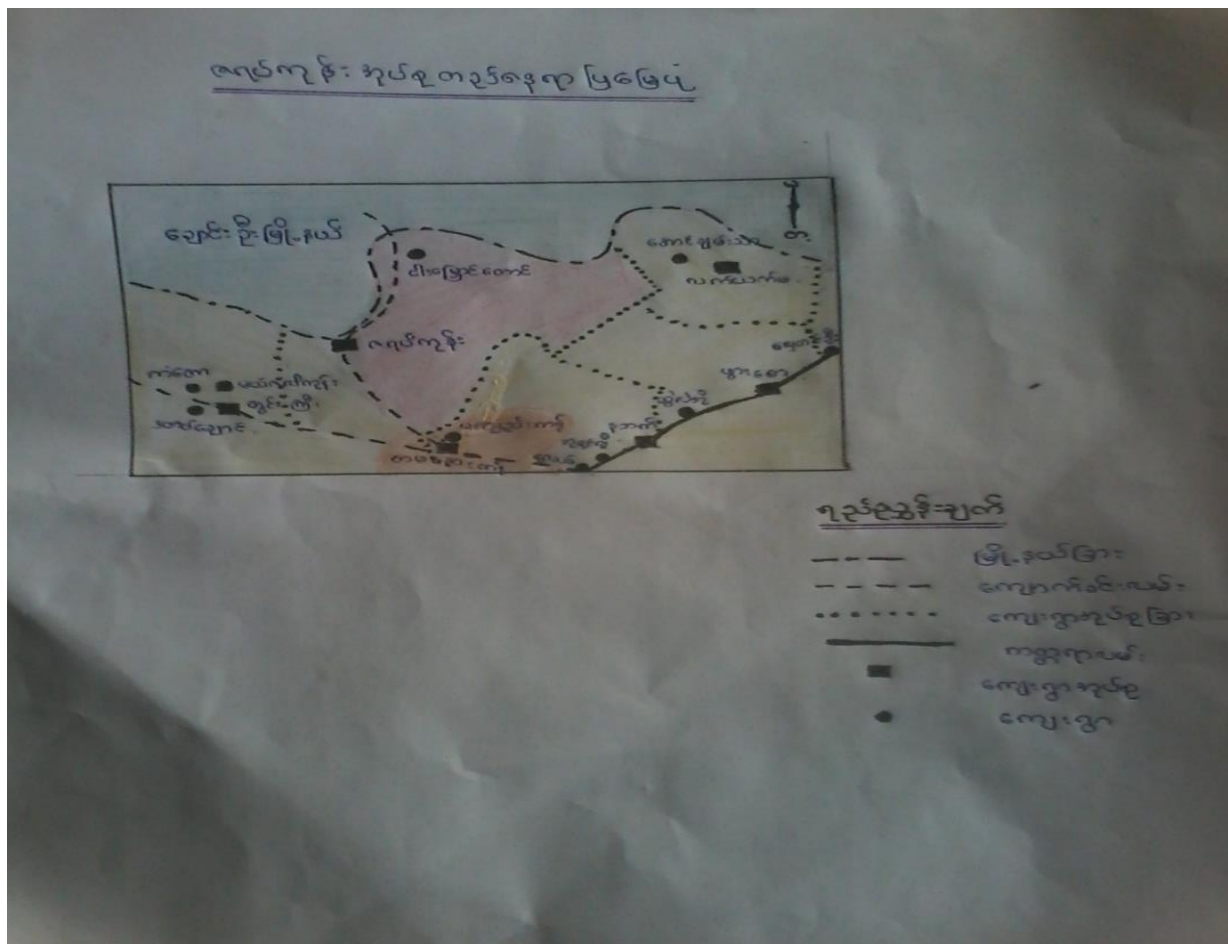

၃။ အုပ်စုတွင်ပါဝင်သော ကျေးရွာစာရင်း

- (၁) ဇရပ်ကုန်းကျေးရွာ
- (၂) သီးခြောင်တောင်ကျေးရွာ

၄။ ကျေးရွာအခြေခံအချက်အလက်များ

ဇရပ်ကုန်းကျေးရွာသည် မြောင်မြို့မှ (၉) မိုင်ခန့်ကွာဝေးပြီး လွန်ခဲ့သော နှစ်ပေါင်း(၂၀၀) ခန့် မှ စတင်၍ ရွာတည်ခဲ့ပါသည်။ ရတနာပုံ နန်းတည်ထောင်ရန် ကျွန်းလုံးများကိုကျေးရွာဘေး မှ သယ်ယူ ခဲ့ကြောင်း ရှေးလူကြီး တို့ပြောကြားချက်အရသိရှိရပါသည်။ ရွာလယ်ခေါင်တွင် ဇရပ် ကြီး တဆောင် တည် ရှိနေခြင်း၊ ကုန်းမြင့်ပေါ်တွင် ရွာတည်ရှိနေခြင်းကို အစွဲပြု၍ဇရပ်ကုန်း ဟု ခေါ်တွင် ခဲ့ပါသည်။ ဇရပ်ကုန်းကျေးရွာ ၏ထူးခြားချက်မှာ သက္ကရာဇ် (၁၁၃၇) ခုနှစ်ခန့်က ဒေးဝန်း အကောက်ဝန် စာရေး နေမျိုးဇေယျ ကျော်သူ ဇနီးမောင်နှံ (မှတ်ချက်- ဒေးဝန်း အကောက် ဝန် စာရေးသည် သမီးအရွယ် ဇရပ်ကုန်းသူလေးကို လက်ထပ် ထိမ်းမြား ခဲ့သည်ဟုသိရှိရ ပါ သည်။) လောကပါလမြေစောင့်နတ် ရုပ်လည်း တည်ရှိပါသည်။လူဒါန်းခဲ့သော ကြေး ပိဿာ ချိန် (၁၀၀) ခန့်ရှိ ကြေး ခေါင်း လောင်းကြီး ရှိပါသည်။ အင်းဝခေတ်လက်ရာ ရွှေသိမ်တော် မြတ်စွာဘုရား တစ်ဆူကိုလည်း တည်ထား ကိုးကွယ် ထားပါသည်။ ဘုရား စေတီ ပုထိုးများ ဘုန်းတော်ကြီးကျောင်းများ ၊ပေါများ၍ ဘာသာတရား ကိုင်းရှိုင်း ကြပြီး တစ်ဦးနှင့် တစ်ဦး ရိုင်းပင်းကူညီကြပါသည်။

ကျေးရွာတွင်းရှိ စုစုပေါင်းအိမ်ထောင်စု နှင့် လူဦးရေ

အိမ်ထောင်စု	ကျား	မ	စုစုပေါင်း
၉၃၄	၂၀၂၂	၂၃၇၇	၄၃၉၉

လူနည်းစုလူမျိုးစုအိမ်ထောင်စု

အမျိုးအစား	အိမ်ထောင်စု	ကျား	မ	စုစုပေါင်း
ခရစ်ယာန်	၂	၅	၅	၁၀

ထိခိုက်လွယ်အုပ်စု

ထိခိုက်လွယ်အုပ်စု	အိမ်ထောင်စု	ကျား	မ	စုစုပေါင်း
သက်ကြီးရွယ်အို	၁၀၅	၄၅	၆၀	၁၀၅
အမျိုးသမီးဦးဆောင်	၁၉၀	-	၁၉၀	၁၉၀
မသန်စွမ်း	၁၁၀	၄၆	၆၄	၁၁၀
မြေယာမဲ့	၉၆	၄၃	၅၃	၉၆

ကျေးရွာရှိအခြေခံ အဆောက်အအုံများ

ပညာရေး	ခြစ်ပါ	ကျန်းမာရေး	ခြစ်ပါ	ဘာသာရေး	
အထက်တန်းကျောင်း		ဆေးရုံ		ဘုရား/စေတီ	✓
အလယ်တန်းကျောင်း	✓	ကျန်းမာရေးဌာန		ဘုန်းကြီးကျောင်း	✓
မူလတန်းကျောင်း	✓	ကျန်းမာရေးဌာနခွဲ	✓	ဟိန္ဒူဘုရားကျောင်း	
မူကြိုကျောင်း		ဆေးခန်း		ခရစ်ယာန်ဘုရားကျောင်း	
အခြား	ဘ.က	အခြား		ဗလီ	
မှတ်ချက်		မှတ်ချက်		မှတ်ချက်	
အလယ်တန်းကျောင်းခွဲ					

အဓိကစီးပွားရေးလုပ်ငန်းများ

စိုက်ပျိုးရေး	မွေးမြူရေး	အသေးစားစီးပွားရေး	အခြား
စပါး	ကြက်	ထွန်စက်	လက်လုပ်လက်စား
ပဲအမျိုးမျိုး	ဂက်	ချွေလှေ့စက်	ပြောင်းရွှေ့လုပ်သား
နှမ်း	နွား	ဈေးဆိုင်	
ဂျုံ	သိုး	လဘက်ရည်ဆိုင်	
ဖရဲ	ဆိတ်	ကွမ်းဆိုင်	

ကျေးရွာတွင်းအဓိက ပိုင်ဆိုင်မှုများ

ကျေးရွာပိုင်ဆိုင်မှုများ	စိုက်ပျိုးရေး	စားကျက်မြေ	သစ်တောမြေ	သဲ/ကျောက်ရရှိမှု	ရေတွင်း/ရေကန်	စက်ရေကန်
အရေအတွက်	၆၉၆၉.၈၇ ဧက	-	၁၂ ဧက	ရှိ	၆၈	၂
ကျေးရွာပိုင်ဆိုင်မှုများ	ကား	ထော်လာဂျီ	စပါးကြိတ်စက်	ချွေလှေ့စက်	ပဲခွဲစက်	ဈေးဆိုင်
အရေအတွက်	၁၅	၁၀	၂	၂၅	၁၀	၂၃

ကျေးရွာအတွင်းအခြားပိုင်ဆိုင်မှုများ

ကျေးရွာပိုင်ဆိုင်မှုများ	ရေတင်စက်	ထွန်	ထယ်	ကျွဲ	နွား
အရေအတွက်	-	၅၈၄	၅၅၂	-	၁၉၅၄
ကျေးရွာပိုင်ဆိုင်မှုများ	ဂက်	ဆိုင်ကယ်	ကျွမ်းကျင်လုပ်သား	လုပ်သား	လယ်ထွန်စက်
အရေအတွက်	၂၅၀	၆၅၀	၁၅	၁၅၀၀	၆၆

အခြားကျေးရွာရှိအသုံးပြုနိုင်သော အရင်းအမြစ်/အချက်အလက်များ

အရင်းအမြစ်	ဆေးခန်း	အလက/အထက/အမက	ဈေး	ကျွမ်းကျင်လုပ်သား	လုပ်သား	မြေတူးစက်	လမ်းကြိတ်စက်
အရေအတွက်	၁	၂	-	၆	၅၀၀	-	-

၅။ လူထုပူးပေါင်းပါဝင်သော လူမှုဆန်းစစ်ခြင်းနှင့် အကဲဖြတ်ခြင်း လုပ်ငန်းစဉ်(PSA/PRA) အကျဉ်းချုပ်

စဉ်	အကြောင်းအရာ	ရက်စွဲ	ဦးတည်အုပ်စု	တက်ရောက်သူ			အဓိက ဆွေးနွေးချက်များ
				ကျား	မ	ပေါင်း	
၁	ကျေးရွာလူမှုရေးပြေနှင့် သယံဇာတ (social map/ Resource map)	၁.၁. ၂၀၁၇	ကျေးရွာလူထု	၇၀	၈၅	၁၅၅	အိမ်များ၊ အခြေခံအဆောက်အအုံများ၊ လမ်းပန်းဆက်သွယ်ရေး၊ လယ်ယာမြေများ၊ မြစ်ချောင်းများ၊
၂	လူမှုစီးပွားအဆင့်သတ်မှတ်ခြင်း (Wealth Ranking)	၁.၁. ၂၀၁၇	ကျေးရွာလူထု	၆၅	၇၀	၁၃၅	ကျေးရွာလူမှုစီးပွား၊ အုပ်စုများခွဲခြားသတ်မှတ်နိုင်ရေးအတွက် အခြေခံစံနှုန်းများ သတ်မှတ်ခြင်း
၃	ရာသီခွင်ပြကွဲဒီဇိုင်း (seasonal calendar)	၁.၁. ၂၀၁၇	ကျေးရွာလူထု	၇၀	၉၂	၁၆၂	ရာသီဥတု၊ စိုက်ပျိုးသီးနှံများ၊ ဝင်ငွေထွက်ငွေ၊ မွေးမြူရေးလုပ်ငန်းများ၊ ပညာရေး၊ ပွဲတော်များ၊ ရွှေ့ပြောင်းလုပ်သား
၄	အမျိုး/သမီးပိုင်ဆိုင်မှု ပြဇယား (Accesses and Control)	၁.၁. ၂၀၁၇	ကျေးရွာလူထု	၈၀	၇၇	၁၅၇	အမျိုးသား/သမီး တို့၏ အရင်းအမြစ်အပေါ်မည်သူ ကပိုင်၍ အသုံးပြုနေကြသည်ကို ဖော်ထုတ်ခြင်း၊
၅	အဖွဲ့အစည်းချိတ်ဆက်မှု (Venn Diagram)	၁.၁. ၂၀၁၇	ကျေးရွာလူထု	၇၅	၈၅	၁၆၀	ကျေးရွာတွင်းအဖွဲ့အစည်းများ၊ ကျေးရွာ ဖွံ့ဖြိုးရေးအတွက်မည်သည့် အဖွဲ့များချိတ်ဆက်လုပ် ကိုင်မှု

၆	ပင့်ကူအိမ် ကွန်ယက် (Spider Web)	၁၁. ၂၀၁၇	ကျေးရွာ လူထု	၅၄	၆၈	၁၂၂	အမျိုးသားနှင့်အမျိုးသမီး များ တန်းတူအခွင့်အရေး ရရှိမှုနှင့် မရရှိသည့် အကြောင်းအရင်းများ
၇။	အခက်အခဲများအ ားဖော်ထုတ် ခြင်း အမျိုးသား	၂.၁. ၂၀၁၇	ကျေးရွာ လူထု	၄၁၄	၀	၄၁၄	ဆွေးနွေးထားသောအခက် အခဲလုပ်ငန်းစဉ်များ
၈။	အခက်အခဲများ အားဖော်ထုတ် ခြင်း အမျိုးသမီး	၂.၁. ၂၀၁၇	ကျေးရွာ လူထု	၀	၄၇၇	၄၇၇	ဆွေးနွေးထားသောအခက် အခဲလုပ်ငန်းစဉ်များ
၉။	ကျေးရွာ၏အနာဂ တ်(၅)နှစ်စာမျှော် မှန်းချက် အမျိုးသား	၂.၁. ၂၀၁၇	ကျေးရွာ လူထု	၄၁၄	၀	၄၁၄	ဆွေးနွေးခဲ့သောအခက်အခဲ လုပ်ငန်းစဉ်များ အပေါ် အခြေခံ၍ အခြေခံ အဆောက်အဦး၊ အသက် မွေးဝမ်းကြောင်းဆိုင်ရာများ
၁၀။	ကျေးရွာ၏အနာဂ တ်(၅)နှစ်စာမျှော် မှန်းချက် အမျိုးသမီး	၂.၁. ၂၀၁၇	ကျေးရွာ လူထု	၀	၄၇၇	၄၇၇	ဆွေးနွေးထားသောအခက် အခဲလုပ်ငန်းစဉ်များအ ပေါ်အခြေခံ၍ အခြေခံ အဆောက်အဦး၊ အသက် မွေးဝမ်းကြောင်းဆိုင်ရာများ
၁၁။	ကျေးရွာဖွံ့ရေး လုပ်ငန်းစဉ်များ ရေးဆွဲခြင်း	၂.၁. ၂၀၁၇	ကျေးရွာ လူထု	၄၁၄	၄၇၇	၈၉၁	အကျိုးပြုပြီးရေအကျိုးခံစား ခွင့်နှင့်အဓိကလိုအပ်ချက်မျ ားပေါ်မူတည်၍ဆုံးဖြတ်သ ည်။
၁၂။	ကော်မတီများဖွဲ့ စည်းခြင်း	၂.၁. ၂၀၁၇	ကျေးရွာ လူထု	၄၁၄	၄၇၇	၈၉၁	ကော်မတီဝင်များရွေးခြင်း၊ ဖွဲ့စည်းခြင်း၊တာဝန်များခွဲ ဝေခြင်း

၆။ လူထုပူးပေါင်းပါဝင်သော လူမှုဆန်းစစ်ခြင်းနှင့် အကဲဖြတ်ခြင်း လုပ်ငန်းစဉ်

- က။ လူမှုရေးအခြေပြ သယံဇာတ အရင်းအမြစ်ပြမြေပုံ (social map/ Resource map)
- ခ။ ချမ်းသာမှုအဆင့် ခွဲခြားခြင်း (Wealth Ranking)
- ဂ။ ကျား / မ ကဏ္ဍ (၁)၊ ပိုင်ဆိုင်မှုကို ခွဲခြမ်းစိတ်ဖြာခြင်း (Accesses and Control)
- ဃ။ ကျား / မ ကဏ္ဍ (၂)၊ ဆိုင်ရာ ကွန်ယက်ချတ်ဆက်မှု (Spider Web)
- င။ ရာသီခွင် ပြက္ခဒိန် (seasonal calendar)
- စ။ ဗင်းပုံစံ အသုံးပြု၍ အဖွဲ့အစည်းနှင့် ချိတ်ဆက်မှုများအား လေ့လာခြင်း (Venn Diagram)

၆. (က)။ လူမှုရေးအခြေပြ သယံဇာတ အရင်းအမြစ်ပြမြေပုံ

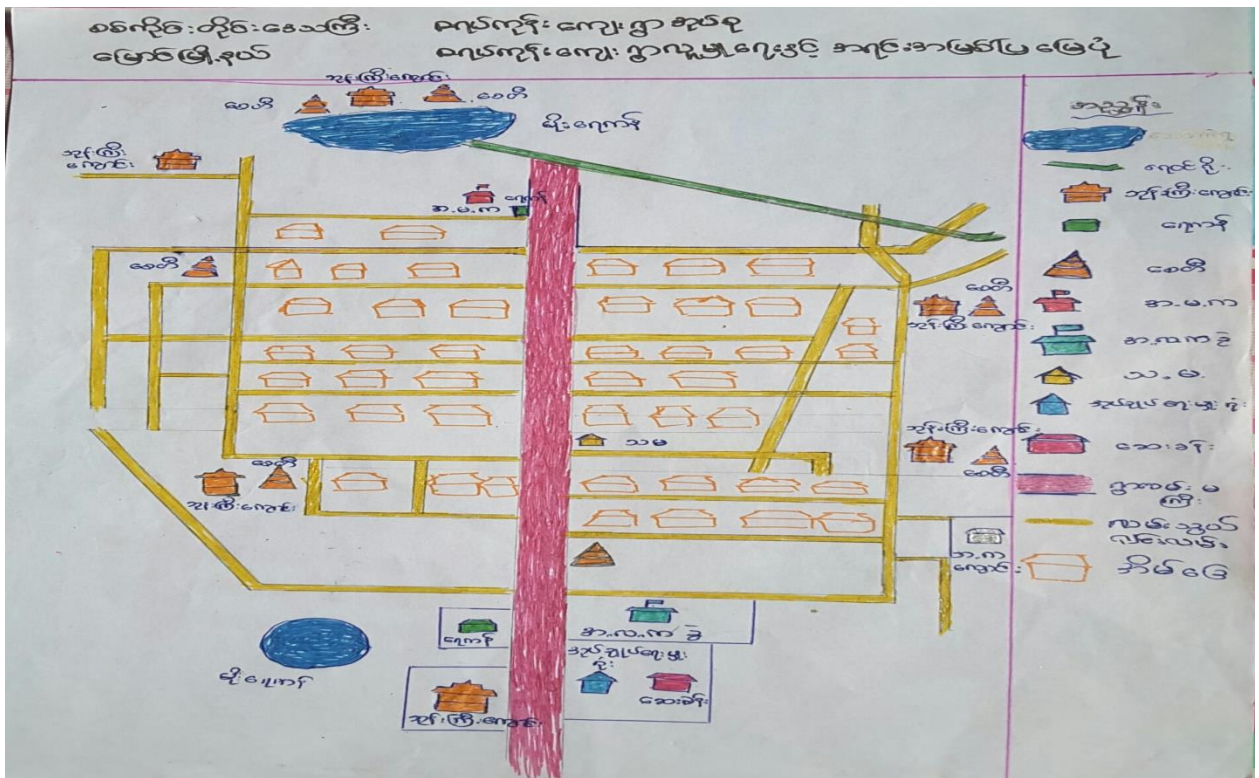

လူမှုရေးအခြေပြ သယံဇာတ အရင်းအမြစ်ပြမြေပုံ ဆွေးနွေးသုံးသပ်ခြင်း

- စိုက်ပျိုးရေးကိုအဓိကထားပြုလုပ်ပြီးမွေးမြူရေးလည်းပြုလုပ်၍အသက်မွေးဝမ်းကြောင်းပြုလုပ်ကြကသည်။မြေပဲကိုအဓိကထားစိုက်ပျိုးပြီးဖရဲ၊ငရုပ်၊ဂျုံ၊ကုလားပဲ၊နမ်းနှင့်ပဲအမျိုးမျိုးကိုစိုက်ပျိုးကြသည်။ရာသီဥတုနှင့်စိုက်ပျိုးရေးအခက်အခဲကြောင့်တောင်သူများအဆင်မပြေ၍လက်လုပ်လက်စားများလည်းအလုပ်အကိုင်အခွင့်အလမ်းနည်းပါးကြသည်။
- ကျေးရွာ၏အိမ်ထောင်စု(၁၈၅)ခန့်သာလျှင်စစ်မီးရရှိပြီးကျန်သောအိမ်ထောင်စုများမှာငွေကြေးမတတ်နိုင်၍လျှပ်စစ်မီးသွယ်တန်းခွင့်မရရှိခဲ့ပါ။လမ်းမီးများမီးတိုင်များမှာလမ်းတိုင်းစေ့မရှိသည့်

အတွက်ညရေးညတာသွားလာမှုများအရေးပေါ်ကိစ္စရပ်များတွင်အဆင်ပြေမှုမရှိပါ။လျှပ်စစ်မီးရမည်ဆိုပါကစက်မှုလက်မှုပညာများထွန်းကားလာပြီးစီးပွားရေး၊လူမှုရေး၊ပညာရေးအဘက်ဘက်မှတိုးတက်လာမည့်ဖြစ်သည်။ကျေးရွာတွင်းလမ်းများမှာဂျင်းလမ်းများဖြစ်သောကြောင့်နွေရာသီတွင်သွားလာရအဆင်ပြေသော်လည်းမိုးရာသီမိုးများသောအချိန်တွင်သွားလာမှုခက်ခဲလျှက်ရှိပါသည်။မြို့နယ်နှင့်လမ်းပန်းဆက်သွယ်ရေးကောင်းမွန်သည်။

- သောက်သုံးရေမှာရွာ၏တောင်ဘက်၃မိုင်ခန့်ဝေသောနဘက်ကျေးရွာအင်းထဲမှစက်ဖြင့်မောင်းတင်ရသည်။ရေပိုက်လိုင်းဖြစ်ကျေးရွာ၏တောင်ဘက်ရေကန်နှင့်မြောက်ဘက်ရေကန်များတွင်တင်ပြီးသွားရောက်ခပ်ယူ၍သောက်သုံးကြရသည်။(၁၀၀)ဖိုးလျှင်(၁၀)ဂါလံဝင်ပုံဖြင့်၄ပုံးသာရရှိပြီးအလုပ်လုပ်နိုင်သည့်အချိန်များရေခပ်သယ်ယူရသောကြောင့်စီးပွားရေး၊လူမှုရေးနှင့်ပညာရေးများနောက်ကျလျက်ရှိသည်။
- ကျေးရွာတွင်းတွင်နွမ်းပါးသူများနှင့်ချမ်းသာသောသူများရောနှောနေထိုင်ကြပြီးနွမ်းပါးသူများမှာရွာ၏ဘေးပတ်လည်တွင်အများဆုံးနေထိုင်ကြသည်။ဗုဒ္ဓဘာသာဝင်များအများဆုံးနေထိုင်ကြပြီးခရစ်ယာန်ဘာသာဝင်အိမ်ထောင်စု(၂)စုသာရှိသည်။ရွာ၏တောင်ပိုင်းတွင်နေထိုင်ကြသည်။တစ်ရွာလုံးဗမာလူမျိုးများဖြစ်ကြသည်။
- သဘာဝအရင်းအမြစ်အနေဖြင့်သဲကျောက်များရွာ၏အရှေ့ဘက်ပိုင်းသဲယာမြေနှင့်ကျောက်ကုန်းများတွင်ရနိုင်သည်။မြေအမျိုးအစားများမှာသဲမြေ၊မြေနက်မြေ(တနယ်)၂မျိုးရှိပြီးသဲမြေမှာမြေကောင်းဖြစ်ပြီးမြေနက်များမှာမြေညံ့များသာဖြစ်ကြသည်။
- တိုးတက်ရန်လိုအပ်သောအချက်များမှာ-လျှပ်စစ်မီးအိမ်တိုင်းရရှိရန်၊ကလေးများအတွက်စာသင်ကျောင်းဆောင်တိုးချဲ့ရန်၊လျှပ်စစ်မော်တာဖြင့်အိမ်အရောက်ရေပိုက်လိုင်းတိုးချဲ့သွယ်တန်း၍ရေမိတာတပ်ဆင်ရန်၊ရွာတွင်းလမ်းများကိုထပ်မံ၍အဆင့်မြှင့်တင်ရန်၊ကျောင်းဝန်းခြံစည်းရိုးကာရံခြင်း၊ရွာတွင်းလမ်းများရေနှုတ်မြောင်းအဆင်ပြေမြှင့်တင်ရန်၊ကျန်းမာရေးအနေဖြင့်ဆေးရုံးဆေးပေးခန်းများရရှိရန်၊မြေနက်များအတွက်စိုက်ပျိုးရေးရရှိရန်နှင့်အလုပ်အကိုင်အခွင့်အလမ်းများဖန်တီးပေးခြင်းဖြင့်ပိုမို၍တိုးတက်လာမည်ဖြစ်သည်။

၆. (ခ)။ ချမ်းသာမှုအဆင့် ခွဲခြားခြင်း (Wealth Ranking)

အဆင့်	အခြေခံစံနှုန်းများ/ညွှန်းကိန်းများ	အိမ်ထောင်စု	ရာခိုင်နှုန်း
ချမ်းသာ	စိုက်ပျိုးမြေ(၄၀)ဧက၊ ထွန်စက်၊ နွား(၂)ကောင်၊ လိုက်ထရပ်ကား၊ တိုက်(အိမ်)	၁၀	၁ %
အလယ်အလတ်	စိုက်ပျိုးမြေ(၁၅)ဧက၊ နွား(၂)ကောင် ပျဉ်ထောင်၊ သွပ်မိုး(အိမ်)	၄၀၀	၄၃ %
နွမ်းပါး	စိုက်ပျိုးမြေ(၅)ဧက၊ နွား(၂)ကောင်၊ သွပ်မိုး ထရပ်ကား (အိမ်)	၄၇၄	၅၀ %
အနွမ်းပါးဆုံး	လက်လုပ်လက်စား ထန်းလက်မိုး၊ ထန်းလက်ကား (အိမ်)	၅၀	၆ %
စုစုပေါင်း		၉၃၄	၁၀၀%

ချမ်းသာမှုအဆင့် ခွဲခြားခြင်း ဆွေးနွေးသုံးသပ်ခြင်း

- ကျေးရွာတွင် အနွမ်းပါးဆုံး အိမ်ထောင်စုမှာ (၅၀) ဖြစ်ပြီး၊ နွမ်းပါး အိမ်ထောင်စု (၄၇၄) စုရှိသည်။ လက်လုပ်လက်စားများ ဖြစ်ပြီး ပိုင်ဆိုင်မှုမြေဧက မရှိသောကြောင့် ဖြစ်သည်။
- စီမံကိန်းလုပ်ငန်းခွဲများ အစီအစဉ်ရေဆွဲရာတွင် ဆင်းရဲနွမ်းပါးသူများ ပါဝင်နိုင်သော အချိန်တွင် ရေးဆွဲပြီး ၎င်းတို့တင်ပြသော အကြံဉာဏ် လိုအပ်ချက်များကို အလေးထားစဉ်းစားပေးခြင်း။
- စီမံကိန်းလုပ်ငန်းခွဲများ အကောင်အထည်ဖော်ရာတွင်လည်း နွမ်းပါးသောသူများကို အလုပ်အကိုင် အခွင့်အလမ်းများ ရရှိစေခြင်းဖြင့် ကျေးရွာတွင် ဆင်းရဲနွမ်းပါးသူများ အဆင်ပြေကာ ကျေးရွာဖွံ့ဖြိုးတိုးတက်နိုင်ပါသည်။

၆. (ဂ)။ ကျား / မ ကဏ္ဍ (၁)၊ ပိုင်ဆိုင်မှုကို ခွဲခြမ်းစိတ်ဖြာခြင်း

ဆစ်ကိစ္စတိုင်းသေချာကြီး၊ မြောက်မြားစွာ၊ လယ်ကုန်းကျေးရွာအုပ်စု၊ လယ်ကုန်းကျေးရွာ
သုံးစွဲမှုနှင့် ထိန်းချုပ်မှုဥပဒေအရ၊
ရက်စွဲ - ၁ - ၁ - ၂၀၁၇

သုံးစွဲမှု

အမျိုးသား	အမျိုးသမီး	အမျိုးသား၊ အမျိုးသမီး
Chain Saw တောင်သူသုံးပစ္စည်း လယ်ထွန်စက် သစ်တော လှည်း	အဝတ်ချုပ်စက်	ရေတွင်း၊ လယ်၊ ယာမြေ၊ ဆိုင်ကယ်၊ သစ်တော

ထိန်းချုပ်မှု

အမျိုးသား	အမျိုးသမီး	အမျိုးသား၊ အမျိုးသမီး
လယ်၊ ယာမြေ၊ ဆိုင်ကယ် သစ်တော၊ လယ်ထွန်စက် တောင်သူသုံးပစ္စည်းများ	အဝတ်ချုပ်စက် မွေးကြေး ကုန်စုံဆိုင်	လယ်၊ ရေ အိမ် တောင်တန်း

သုံးစွဲမှုအမျိုးအစား
ကျေးရွာလယ်

ကျား / မ ကဏ္ဍ (၁)၊ ပိုင်ဆိုင်မှုကို ခွဲခြမ်းစိတ်ဖြာခြင်း ဆွေးနွေးသုံးသပ်ခြင်း

အမျိုးသားများ ကိုယ်တိုင် သုံးစွဲပြီး ကိုယ်တိုင်ထိန်းချုပ်သော အရင်းအမြစ်များမှာ ချိန်းဆော၊ တောင်သူသုံးပစ္စည်း လယ်ထွန်စက်၊ သစ်တော၊ လှည်း စက်ကိရိယာများဖြစ်သည်။

အမျိုးသမီးတို့ ကိုယ်တိုင်သုံးစွဲပြီး ကိုယ်တိုင်ထိန်းချုပ်သော အရင်းအမြစ်များမှာ အဝတ်ချုပ်စက် စသည် အနည်းငယ်သာ ရှိပါသည်။

အမျိုးသား/အမျိုးသမီး အတူသုံးစွဲပြီး အတူထိန်းချုပ်သော အရင်းအမြစ်များမှာ ရေတွင်း၊ လယ်၊ ယာမြေ၊ ဆိုင်ကယ်၊ သစ်ပင် စသည်တို့ ဖြစ်ပြီး အရင်းအမြစ်များ အသုံးပြုမှုနှင့် ထိန်းချုပ်မှုတို့တွင် အမျိုးသားများသာ အဓိက ထိန်းချုပ်နေသောကြောင့် အမျိုးသမီးများ၏ ဆုံးဖြတ်ချက်များနှင့် ဆွေးနွေးမှုများတွင် နေရာပေးမခံရခြင်းများ ဖြစ်ပေါ်ကာ တဖြေးဖြေး အမျိုးသမီးများမှာ အမျိုးသားများအပေါ်သာ မှီခိုနေရခြင်းဖြစ်ပါသည်။ အမျိုးသမီးများ မှာ တဖြေးဖြေး အမျိုးသားများ၏ နောက်တွင်သာနေရခြင်းဖြင့် အမျိုးသမီးများ၏ စွမ်းဆောင်ရည်များ လျော့နည်းလာနိုင်ပါသည်။

ထို့ကြောင့် အမျိုးသမီးများမှာ ကိုယ်ပိုင်အစွမ်းအစ ထုတ်သုံးခွင့် ပေးရန် နေရာပေးသင့်ပြီး၊ အမျိုးသား များမှ ကူညီကာ လက်တွဲခေါ်ဆောင်သင့်ပေသည်။

၆. (ဃ)။ ကျား / မ ကဏ္ဍ (၂)၊ ဆိုင်ရာ ကွန်ယက်ချက်ဆက်မှု

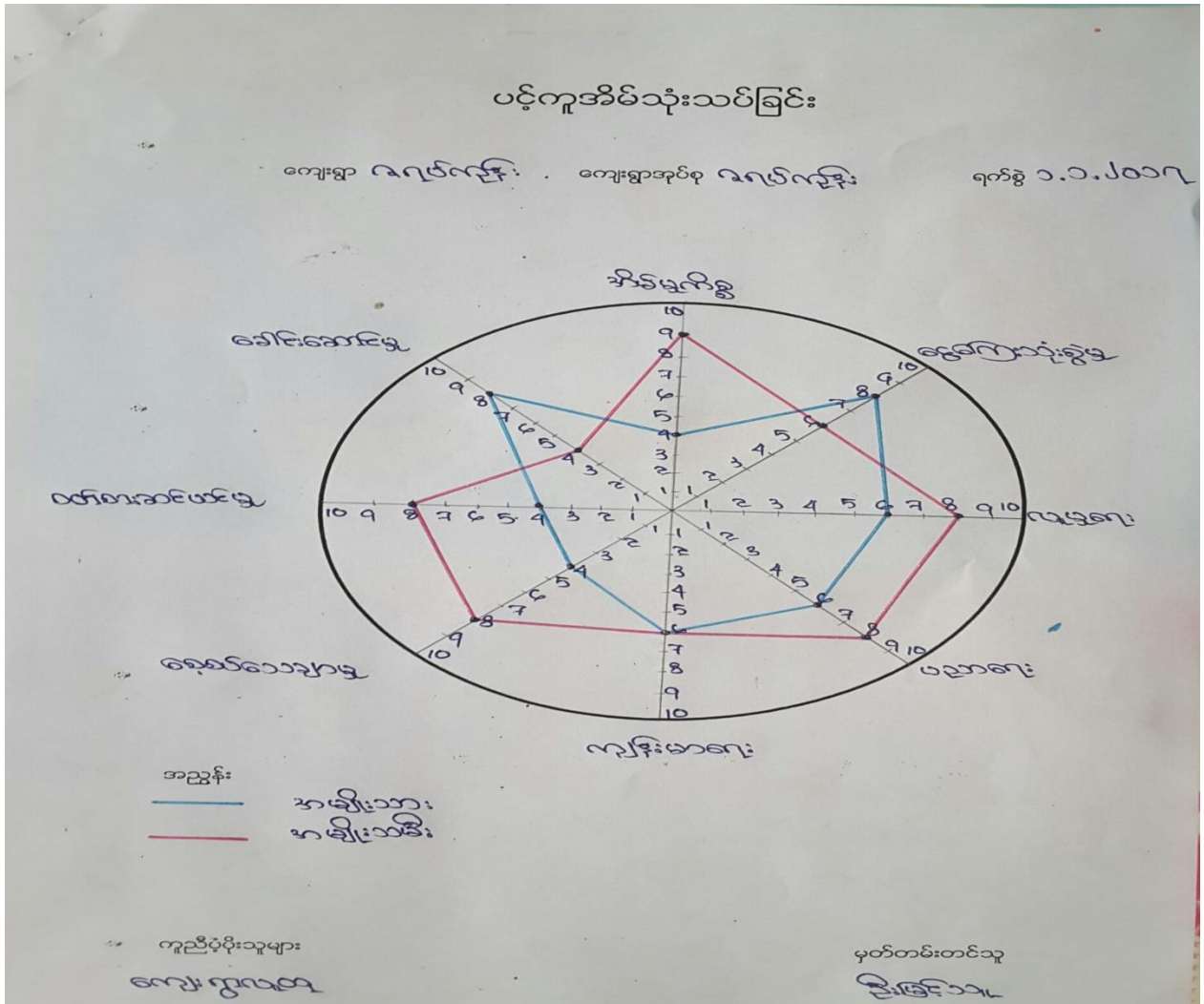

ကျား / မ ကဏ္ဍ (၂)၊ ဆိုင်ရာ ကွန်ယက်ချက်ဆက်မှု ဆွေးနွေးသုံးသပ်ခြင်း

ရေပုံကုန်းကျေးရွာတွင် ကျန်းမာရေးတွင် အမျိုးသား၊ အမျိုးသမီး တန်းတူညီစွာ ရှိနေကြပါသည်။ ကျေးရွာတွင် ကျန်းမာရေး စောက်ရှောက်မှု အနည်းငယ် ရှိသောကြောင့် တူညီလျက်ရှိပါသည်။

စေ့စပ်သေချာမှု ဝတ်စားဆင်ယင်မှု ပညာရေး၊ လူမှုရေး အိမ်မှုကိစ္စ များတွင် အမျိုးသမီး များမှ အားသာလျက်ရှိပါသည်။

ခေါင်းဆောင်မှု ငွေကြေးသုံးစွဲမှုများတွင် အမျိုးသားများမှ အားသာလျက်ရှိပါသည်။

အမျိုးသမီးများမှာ ဝင်ငွေရလုပ်ငန်းများတွင် အားသာနေပြီး များသောအားဖြင့် အိမ်မှု ကိစ္စများတွင် သာအားသာလျက်ရှိနေပြီး၊ အမျိုးသားများမှာ ဝင်ငွေရလုပ်ငန်းများနှင့် အခွင့်အရေးများ ရရှိလျက်ရှိပါသည်။

ထို့ကြောင့် အမျိုးသမီးများအား ဝင်ငွေရလုပ်ငန်းများ ဖန်တီးပေးခြင်း ဆုံးဖြတ်ချက်ချပိုင်ခွင့်များနှင့် နေရာ ပေးမှုများကို အမျိုးသားများမှ လက်တွဲကူညီနိုင်မည်ဆိုပါက အမျိုးသမီးများ၏ စွမ်းဆောင်ရည်နှင့် အခွင့်အလမ်းများ ပိုမိုမြင့်တက်လာမည်ဖြစ်ပါသည်။

၆. (c)။ ရာသီခွင် ပြက္ခဒိန်

ရာသီခွင်ဥပဒေ၊ မိုးခန့်ခွဲရေးဥပဒေ၊ မြေအခြေခံ၊ အရပ်ကွက်ကျေးရွာ အုပ်စု ၊ အရပ်ကွက်ကျေးရွာ

ရက်စွဲ ၁.၁.၂၀၁၇.

ရက်စွဲ	အရပ်ကွက်ကျေးရွာ	အခြေခံ	အခြေခံ	အခြေခံ	အခြေခံ	အခြေခံ	အခြေခံ	အခြေခံ	အခြေခံ	အခြေခံ	အခြေခံ	အခြေခံ	အခြေခံ	အခြေခံ	အခြေခံ	အခြေခံ	အခြေခံ	အခြေခံ
၁	ရာသီဥတု																	
၂	ရေကန်များ																	
၃	ရွေးမြေများ																	
၄	သောက်သုံးရေ ကျိမ့်																	
၅	ရွှေရေပြင် လှည့်ကား																	
၆	ဖွဲ့စည်းမှုများ																	
၇	ဝင်ငွေကျိမ့်																	

သုံးကျိမ့် - ကျေးရွာများ

ရာသီခွင် ပြက္ခဒိန် ဆွေးနွေးသုံးသပ်ခြင်း

- ရာသီဥတုမှာ မိုးခေါင်ရေရှားပြီး နေအလွန်ပူကာ သောက်သုံးရေ ရှားပါးမှု ဖြစ်လျက်ရှိပါသည်။
- နွားကိုသာ အဓိကမွေးမြူပြီး သိုး၊ ဆိတ်၊ ဝက်စသည်ဖြင့် မွေးမြူကြသည်။ မိုးခေါင်ရေရှားသော နှစ်များတွင် အစာရေစာ ရှားပါးသောကြောင့် ရေဝင်အရပ်ဖြစ်သော ကျွန်းနဲ(ရေဝင်အရပ်) သို့ သွားကာ နွားများ၊ သိုးများ ကျောင်းကြရသည်။ ရာသီဥတု မမှန်သောနှစ်များတွင် နွားများမှာ ပေါင်ပုတ်၊ လက်ပုတ်နှင့် ခွာနာလျှာနာများ ဖြစ်တတ်ပါသည်။ မြို့နယ် တိမွေးကုနှင့် ချိတ်ဆက် ပြီး ဆေးကုသမှု ပြုလုပ်ရပါသည်။
- မြေပဲကို အဓိကထား စိုက်ပျိုးကြသည်။ ဖရဲ၊ ငရုတ်၊ စပါးနှင့် ဂျုံ၊ ပဲအမျိုးမျိုးလည်း စိုက်ပျိုးကြသည်။ ရာသီဥတုပူပြင်းသော အချိန်တွင် စိုက်ပျိုးရေ အခက်အခဲကြောင့် ကုန်ကျစရိတ်များပြီး ဝင်ငွေထွက်ငွေ မျှတမှု မရှိပဲဖြစ်နေတတ်သည်။ မြေအမျိုးအစားမှာ နှစ်မျိုးရှိသည်။ ရွာအရှေ့ဘက်တွင် သဲယာမြေများ ဖြစ်ပြီး မြေကောင်းများဖြစ်ကြသည်။ ထိုမြေများတွင် မြေပဲကို အဓိကထား စိုက်ပျိုးပြီး ရံဖန်ရံခါ ဖရဲများလည်း စိုက်ပျိုးကြသည်။ ရွာ၏ အနောက်နှင့် တောင်ဘက်ပိုင်းတွင် မြေနက်များ ရှိသည်။ မြေအမျိုးအစား မကောင်းသောကြောင့် ဂျုံနှင့် ကုလားပဲကိုသာ စိုက်ပျိုးကြရသည်။ လုပ်ငန်းအားလပ်ချိန်များ

တွင် ကျေးရွာတွင်းရှိ နွမ်းပါးသူများမှာ ရောင်းဦးမြို့နယ် မင်းတည်၊ မင်းခေါင်ကျေးရွာများသို့ သွားရောက်ကာ ဖရဲတော၊ သခွားတောများတွင် သွားရောက်လုပ်ကိုင်ကြရသည်။ ရေဝင်အရပ် ဖြစ်သော ကွန်းနဲသို့လည်း တပေါင်းတန်ခူးလများတွင်(မြေပဲပေါ်ချိန်) သွားရောက် လုပ်ကိုင် ကြရသည်။ သောက်သုံးရေအသုံးပြုရာတွင်လည်း ရွာတွင်းရေကန်သို့ သွားရောက်ဝယ်ယူ နေရသဖြင့် အဆင်ပြေမှုအားနည်းလျက်ရှိသည်။

- အမျိုးသားဦးစီးသောအိမ်ထောင်စုများမှာဝင်ငွေပိုများပြီးအမျိုးသမီးများမှာအလုပ်အကိုင်အခွင့် အလမ်းရှားပါးမှုနှင့်အိမ်မှုကိစ္စများသာလုပ်နေရသောကြောင့်ဝင်ငွေရလုပ်ငန်းများတွင်အားနည်း နေသည်။အမျိုးသားများနှင့်လုပ်အားတူညီစွာမလုပ်နိုင်သောကြောင့်ရှေ့ရိုးအယူအဆများကြောင့် ဘင့်ဖြစ်သည်။

၆. (စ)။ ဗင်းပုံစံ အသုံးပြု၍ အဖွဲ့အစည်းနှင့် ချိတ်ဆက်မှုများအား လေ့လာခြင်း

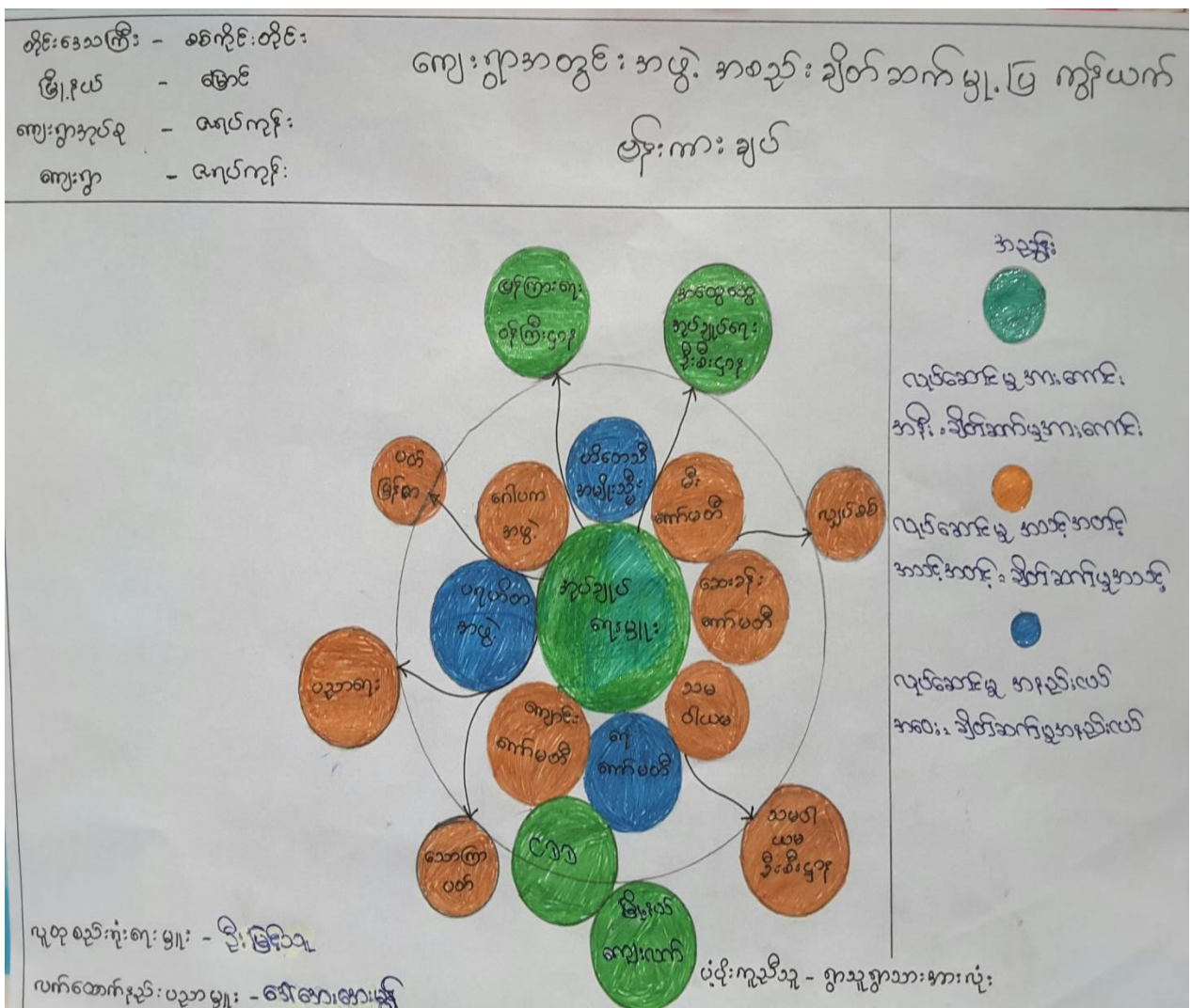

ဗင်းပုံစံ အသုံးပြု၍ အဖွဲ့အစည်းနှင့် ချိတ်ဆက်မှုများအား လေ့လာခြင်း ဆွေးနွေးသုံးသပ်ခြင်း

- ကျေးရွာတွင် ကျေးရွာအုပ်ချုပ်ရေးမှူးအဖွဲ့အစည်းများနှင့် ရွာတွင်းအဖွဲ့အစည်းများ ချိတ်ဆက်ကာ ဖွံ့ဖြိုးတိုးတက်ရေး လုပ်ငန်းများတွင် အဓိကဦးဆောင်ကြသည်။
- ပရဟိတအဖွဲ့၊ စိတေသီအမျိုးသမီးအဖွဲ့ ဂေါပကအဖွဲ့ တို့သည် ရွာ၏ သာရေး နာရေးတို့တွင် အဓိကဦးဆောင်သည်။
- ပက်မြန်မာ အထွေထွေငွေစုငွေချေး ရေကော်မတီ၊ လမ်းကော်မတီ၊ မီးကော်မတီ၊ ဆေးခန်း ကော်မတီ၊ ကျောင်းကော်မတီ သမဝါယမနှင့် လူထုဗဟိုပြုစီမံကိန်းတို့သည် ရွာ၏ ဝင်ငွေရရှိရေး ဖွံ့ဖြိုးတိုးတက်ရေးတို့တွင် လုပ်ဆောင်ကြသည်။
- ရွာ၏ ဖွံ့ဖြိုးတိုးတက်ရေးလုပ်ငန်းစဉ်များ အရေးပေါ်အခြေအနေများဖြစ်လာပါက အုပ်ချုပ်ရေးမှူး နှင့် ရွာတွင်းအဖွဲ့အစည်းများ ပေါင်းစည်းကာ မြို့နယ်နှင့် ဆက်သွယ်ဆောင်ရွက်သည်။

◆◆ ဇရပ်ကုန်းကျေးရွာ အမျိုးသား / အမျိုးသမီးများ၏ အခက်အခဲ ပြဿနာများ ◆◆

◆ အမျိုးသားများ တင်ပြသော အခက်အခဲပြဿနာများ ◆

- ၁။ လျှပ်စစ်မီး အခက်အခဲ
- ၂။ သောက်သုံးရေ အခက်အခဲ
- ၃။ ဆေးပေးခန်း အခက်အခဲ
- ၄။ ပညာရေး အခက်အခဲ
- ၅။ စိုက်ပျိုးရေး အခက်အခဲ

♥ အမျိုးသမီးများ တင်ပြသော အခက်အခဲ ပြဿနာများ ♥

- ၁။ လျှပ်စစ်မီး အခက်အခဲ (ပညာရေး၊ ဗဟုသုတ၊ စီပွားရေးများ နှောင့်နှေး)
- ၂။ သောက်သုံးရေ မလုံလောက်သော အခက်အခဲ
- ၃။ အထက်တန်းကျောင်း မရှိသော အခက်အခဲ
- ၄။ စိုက်ပျိုးရေး အခက်အခဲ
- ၅။ ရင်းနှီးမြှုပ်နှံမှု မရှိသော အခက်အခဲ

◆◆ ဇရပ်ကုန်းကျေးရွာ အမျိုးသား / အမျိုးသမီးများ တင်ပြသော မျှော်မှန်းချက်များ ◆◆

♣ အမျိုးသားများ တင်ပြသော မျှော်မှန်းချက်များ ♣

- ၁။ အိမ်တိုင်းလျှပ်စစ်မီးလင်းချင်
- ၂။ သောက်သုံးရေသန့် အိမ်အရောက်ရရှိချင်
- ၃။ ကတ္တရာလမ်းများဖြင့် မြို့နယ်များသို့ အရောက်သွားနိုင်ရမည်
- ၄။ အထက်တန်းကျောင်း ဖွင့်လှစ်သင်ကြားနိုင်ရမည်
- ၅။ တိုက်နယ်ဆေးရုံ ရရှိရမည်
- ၆။ စိုက်ပျိုးရေး အတွက် ဆည်မြောင်းများ ရရှိနိုင်ရမည်
- ၇။ ဈေးရုံရမည်

♥ အမျိုးသမီးများ တင်ပြသော မျှော်မှန်းချက်များ ♥

- ၁။ တရွာလုံး လျှပ်စစ်မီး ၂၄ နာရီ မီးလင်းစေချင်
- ၂။ လမ်းတွေကလည်း ကွန်ကရစ်လမ်းတွေ ဖြစ်ချင်
- ၃။ အထက်တန်းကျောင်း ရှိစေချင်
- ၄။ တိုက်နယ်ဆေးရုံရှိစေချင်
- ၅။ တရွာလုံး အိမ်တိုင်ရာရောက် ရေပိုက်သွယ်တန်းခြင်း ရရှိချင်
- ၆။ မြစ်မ်းရောင်စီမံကိန်း ရရှိချင်

❖❖ ဇရပ်ကုန်းကျေးရွာ အမျိုးသား / အမျိုးသမီးများ တင်ပြသော ဖွံ့ဖြိုးရေးလုပ်ငန်းစဉ်များ ❖❖

♣ အမျိုးသားများ တင်ပြသော ဖွံ့ဖြိုးရေးလုပ်ငန်းစဉ်များ ♣

- ၁။ လျှပ်စစ်မီး သွယ်တန်းခြင်း
- ၂။ ကျောင်းဆောင်တိုးချဲ့ခြင်း
- ၃။ လျှပ်စစ်မော်တာဖြင့် ရေပိုက်လိုင်း တိုးချဲ့သွယ်တန်းခြင်း
- ၄။ တိုက်နယ်ဆေးရုံ တိုးချဲ့ခြင်း
- ၅။ စိုက်ပျိုးရေးမြောင်း
- ၆။ ကျောင်းခြံစည်းရိုး ကာရံခြင်း
- ၇။ ရေနုတ်မြောင်း အဆင့်မြင့် ပြုပြင်ခြင်း

♥ အမျိုးသမီးများ တင်ပြသော ဖွံ့ဖြိုးရေးလုပ်ငန်းစဉ်များ ♥

- ၁။ လျှပ်စစ်မီး သွယ်တန်းခြင်း
- ၂။ ကျောင်းဆောင်တိုးချဲ့ခြင်း
- ၃။ လျှပ်စစ်မော်တာဖြင့် ရေပိုက်လိုင်း တိုးချဲ့သွယ်တန်းခြင်း
- ၄။ တိုက်နယ်ဆေးရုံ တိုးချဲ့ခြင်း
- ၅။ စိုက်ပျိုးရေးမြောင်း

◆◆ ရေပ်ကုန်းကျေးရွာ အမျိုးသား / အမျိုးသမီးများ တင်ပြသော ဦးစားပေး ဖွံ့ဖြိုးရေးလုပ်ငန်းစဉ်များ ◆◆

- ၁။ လျှပ်စစ်မီး သွယ်တန်းခြင်း
- ၂။ ကျောင်းဆောင်တိုးချဲ့ခြင်း
- ၃။ လျှပ်စစ်မော်တာဖြင့် ရေပိုက်လိုင်း တိုးချဲ့သွယ်တန်းခြင်း
- ၄။ တိုက်နယ်ဆေးရုံ တိုးချဲ့ခြင်း
- ၅။ စိုက်ပျိုးရေးမြောင်း
- ၆။ ကျောင်းခြံစည်းရိုး ကာရံခြင်း
- ၇။ ရေနတ်မြောင်း အဆင့်မြင့် ပြုပြင်ခြင်း

ရေပ်ကုန်းကျေးရွာမျှော်မှန်းချက် ဆွေးနွေးခန်းမှ ရရှိလာသောရလဒ်

<p>ကျေးရွာ၏ မျှော်မှန်းချက်</p>	<p>လမ်းပန်းဆက်သွယ်ရေးကောင်းမွန်ပြီး လက်မှလယ်ယာမှ စက်မှလယ်ယာသို့ ကူးပြောင်းကာ စီးပွားရေး၊ လူမှုရေး၊ ပညာရေး၊ ကျန်းမာရေးများ တိုးတက်ကောင်းမွန်လာရမည်။ လျှပ်စစ်မီးရရှိပြီး အချိန်မရွေးသွားလာနိုင်ကာ၊ စိုက်ပျိုးရေး၊ မွေးမြူရေး၊ အိမ်တွင်းမှု အသက် မွေးဝမ်းကျောင်း နည်းပညာများကို အချိန်နှင့်တပြေးညီ သိရှိနိုင်လာမည်။</p>
<p>အနာဂတ်တွင် ကျေးရွာ ပိုမိုဖွံ့ဖြိုးတိုးတက်ရန် ကျေးရွာသားများ၏ မျှော်မှန်းထားရှိမှု</p>	<p>လူထုဗဟိုပြုစီမံကိန်းမှ ထောက်ပံ့ငွေကို အသုံးပြုပြီး သဘာဝဘေး၊ ပညာရေး၊ ရွာတွင်းလမ်းများ ကောင်းမွန်လာစေရန်နှင့် လျှပ်စစ်မီးများ ရရှိလာလျှင် စီးပွားရေးအခွင့်အလမ်းများ ပိုမိုရရှိလာမည်ဖြစ်သည်။ ကျေးရွာတွင်းရှိ လူငယ်များလမ်းမှား မရောက်စေရန် အတွက် ကျေးရွာစာကြည့်တိုက်တစ်ခု ရှိချင်ပါသည်။ အကောင်အထည် မဖော်နိုင်သောလုပ်ငန်းများကို သက်ဆိုင်ရာဌာနများနဲ့ ချိတ်ဆက်လုပ်ကိုင်မှုများ ပြုလုပ်မည်။ မြို့နယ်အတွင်းသို့ အစိုးရမဟုတ်သော အဖွဲ့အစည်းများ ဝင်ရောက်မှုများရှိပါက ကျေးရွာ လိုအပ်ချက်များကို တင်ပြ၍ အကူအညီတောင်းခံမှုများ ပြုလုပ်သွားမည် ဖြစ်ပါသည်။</p>

အမျိုးသမီးကဏ္ဍအစည်းအဝေးမှတ်တမ်းနှင့် စစ်ဆေးရမည့်အချက်များ

အမျိုးသမီးကဏ္ဍ အစည်းအဝေးမှတ်တမ်း

စီမံကိန်းပထမနှစ်အတွက်ကျေးရွာမိတ်ဆက်အစည်းအဝေးပြုလုပ်ရန်ဖိတ်ကြားရာတွင်အမျိုးသမီးများအချိုးညီစွာပါဝင်ရန်ကျေးရွာတာဝန်ရှိသူများနှင့်အုပ်ချုပ်ရေးမှူးထံသို့ပြောကြားခဲ့ပါသည်။ အစည်းအဝေးတိုင်းတွင်အမျိုးသမီးများပြောကြားလိုသောအချက်များကိုလွတ်လပ်ပွင့်လင်းစွာပြောကြားနိုင်ကြောင်းကိုလည်းအသိပေးထားပါသည်။ကျေးရွာအုပ်စုအဆင့်တွင်နှစ်စဉ်ပြုလုပ်သောလုပ်ငန်းများတွင်အမျိုးသမီးများတင်ပြတောင်းဆိုသောလုပ်ငန်းတစ်ခုပါဝင်မည်ဖြစ်ကြောင်းကိုလည်းပြောကြားခဲ့ပါသည်။လုပ်ငန်းခွဲများအကောင်အထည်ဖော်ဆောင်ရွက်သောလုပ်ငန်းဖြစ်ပါကတူညီသောအလုပ်အတွက်တူညီသောလုပ်အားခများရရှိမည်ကိုလည်းပြောကြားခဲ့ပါသည်။ စီမံကိန်းတွင်အမျိုးသားအမျိုးသမီးခွဲခြားမှုမရှိစေရန်နှင့်စီမံခန့်ခွဲမှုစွမ်းရည်များတိုးတက်လာစေရန်အတွက်ကော်မတီများထဲတွင်အမျိုးသမီးများ(၅၀%)ပါဝင်ရမည်ဖြစ်သည်။ဆပ်ကော်မတီတစ်ခုတိုင်းတွင်လည်းအနည်းဆုံးအမျိုးသမီးတစ်ဦးပါဝင်ရမည်ဖြစ်ပါသည်။ကော်မတီဝင်အမျိုးသမီးများသည်တင်ပြဆွေးနွေးမှုများပြုလုပ်ခြင်း၊ဆုံးဖြတ်ချက်များချခြင်းများပြုလုပ်ရမည်ဖြစ်ပါသည်။အမျိုးသားများမှလည်းကူညီပံ့ပိုးပေးရမည်ဖြစ်ပါသည်။ဒုတိယအကြိမ်အစည်းအဝေးများတွင်အမျိုးသမီးများသည်လိုအပ်ချက်အခက်အခဲများကိုလွတ်လပ်စွာဆွေးနွေးနိုင်ရန်အမျိုးသမီးသီးသန့်အုပ်စုများဖွဲ့ပြီးအခက်အခဲများဖော်ထုတ်ခြင်းကိုလည်းလုပ်ကိုင်ခဲ့ပါသည်။

ကျေးရွာမိတ်ဆက်အစည်းအဝေးတွင် အမျိုးသမီးကဏ္ဍအတွက် စောင့်ကြည့်စစ်ဆေးရမည့် အချက်များ

ကျေးရွာ/ကျေးရွာအုပ်စုအမည်-ဇရပ်ကုန်းကျေးရွာ၊ ဇရပ်ကုန်းကျေးရွာအုပ်စု

စဉ်	အကြောင်းအရာ	တွေ့ရှိချက်		မှတ်ချက်
		✓		
၁။	အစည်းအဝေးတက်ရောက်လူသူများအားကျား၊မရေးရာ အခြေခံ သဘောတရားများကို ရှင်းလင်းဆွေးနွေးခဲ့ပါသလား။	✓		
၂။	စီမံကိန်းပါဝင်သော ကျား၊မရေးရာ အကောင်အထည်ဖော်ရေး လိုအပ်ချက်(၅)ချက်ကို ရှင်းလင်းပြခဲ့ပါသလား။	✓		
၃။	အစည်းအဝေးခေါ်ယူရာတွင်အမျိုးသား/သမီးများ အချိုးညီစွာ တက်ရောက်နိုင်ရေးအတွက်အသိပေးတိုက်တွန်းစည်းရုံးခဲ့ တာမျိုး ရှိခဲ့ပါသလား။	✓		
၄။	အမျိုးသမီးများ၏စကားသံများ၊ပြောဆိုနိုင်ခွင့်များ ပိုမိုထွက်ပေါ်လာ အောင် ဖန်တီးပေးခဲ့ ပါသလား။	✓		
၅။	ဆပ်ကော်မတီဖွဲ့ များဖွဲ့ စည်းရာတွင်အမျိုးသမီးများပါဝင်ဖွဲ့ စည်းရေး ပူးပေါင်းပါဝင်ရေးဦးဆောင်နိုင်ရေးအတွက်တွန်းအားပေး ကူညီ ဆောက်ရွက်ခဲ့ပါသလား။	✓		
၆။	အစည်းအဝေးကိုအမျိုးသား/သမီးများအလွယ်တကူပါဝင် တက်ရောက်နိုင်သောအချိန်နှင့်နေရာများကိုရွေးချယ်ခြင်း၊ ထည့်သွင်းစဉ်းစားဆောက်ရွက်ခြင်းများတို့ကိုလုပ်ဆောင်ခဲ့ပါ သလား။	✓		
၇။	လူနည်းစု၊ဆင်းရဲ/နွမ်းပါး/ထိခိုက်လွယ်သောအုပ်စုများကို အစည်း အဝေးမစတင်မီအချိန်များကရှာဖွေဖော်ထုတ်ခဲ့တာမျိုးများ ရှိပါ သလား။	✓		
၈။	လူနည်းစု/ဆင်းရဲ/နွမ်းပါး/ထိခိုက်လွယ်သော အမျိုးသား/သမီးများ ထဲမှအချို့ကိုအစည်းအဝေးတက်ရောက်နိုင်အောင် ဖိတ်ကြား ဆောင်ရွက်မှုမျိုးရှိခဲ့ပါသလား။	✓		
၉။	လူနည်းစု/ဆင်းရဲ/နွမ်းပါး/ထိခိုက်လွယ်သောအမျိုးသား/အမျိုးသမီး များနှင့် ကြုံတွေ့နေရ သောအခက်အခဲများကို သင်ဆွေးနွေး မေးမြန်းခဲ့တာမျိုး ရှိပါသလား။	✓		

၁၀။	အမျိုးသမီးများပြောဆိုတင်ပြနိုင်အောင်အချိန်ပေးရန်၊ ကြိုတင် စီစဉ်ဆောင်ရွက်မှု မျိုးများဆောင်ရွက်ခဲ့တာများ ရှိပါသလား။	√		
၁၁။	စီမံကိန်းလုပ်ငန်းခွဲများရှာဖွေဖော်ထုတ်ရာတွင် အမျိုးသား/သမီးများ သီးခြားဆွေးနွေး ဖော်ထုတ်ဆောင်ရွက်ခဲ့တာမျိုး ရှိပါသလား။	√		
၁၂။	ကျေးရွာစီမံကိန်းအထောက်အကူပြုကော်မတီဖွဲ့စည်းရာတွင် အမျိုးသမီးအမျိုးသားအချိုးညီမျှစွာ(၅၀:၅၀)ဖွဲ့စည်း နိုင်ခဲ့ပါ သလား။ မဖွဲ့စည်းနိုင်ခဲ့ပါက မှတ်ချက်တွင် ရှင်းလင်းပါ။	√		
၁၃။	ဆပ်ကော်မတီများတွင်အနည်းဆုံးအမျိုးသမီးအဖွဲ့ဝင် တစ်ဦးနှုန်း ဖြင့် ပါဝင်ဖွဲ့စည်းနိုင်ခဲ့ပါသလား။ မဖွဲ့စည်းနိုင်ခဲ့ပါက မှတ်ချက်တွင် ရှင်းလင်းပါ။	√		
၁၄။	ကျေးရွာ/ကျေးရွာအုပ်စု ဖွံ့ဖြိုးရေးစီမံချက် များတွင် အမျိုးသမီးများ ရွေးချယ်ဆုံးသည့်လုပ်ငန်းစီမံချက် အနည်းဆုံးတစ်ခုပါဝင်နိုင် ရေးအတွက် စည်းရုံးဆွေးနွေးမှုများ ပြုလုပ်ဆောင်ရွက်ခဲ့ပါသလား။	√		
၁၅။	တက်ရောက်လာသူများအား အမျိုးသမီးများ၏ လိုအပ်ချက်များကို ဖြည့်ဆည်းပေးနိုင်ရန်အမျိုးသမီးရွေးချယ်လိုက်သော ဦးစားပေး ရွေးချယ်မှုများကိုထောက်ပံ့ပေးသွားမည်ဖြစ်ကြောင်း အသိပေး ပြောကြားခဲ့ပါသလား။	√		
၁၆။	ရွေးချယ်လိုက်သောစီမံကိန်းလုပ်ငန်းခွဲများသည်ဒေသတွင်း မှာ ရှိသော လူနည်းစု/ဆင်းရဲ/ နွမ်းပါး/ထိခိုက်လွယ် အုပ်စုများအပေါ် မည်သို့အကျိုးပြုနိုင်မည်ဖြစ်ကြောင်းရှင်းလင်း ပြောကြားခြင်း၊ မှတ်တမ်းတင်ခြင်းများတို့ကို ဆောင်ရွက်ခဲ့ပါသလား။	√		
၁၇။	ကျေးရွာအုပ်စုအဆင့်အစည်းအဝေးပြုလုပ်ရာတွင်အုပ်စု စီ/ထောက် ကော်မတီဝင်များကို ကျား၊မရေးရာလိုအပ်ချက်များ အကြောင်းကိုရှင်းလင်းပြောကြားခဲ့ပါသလား။	√		
၁၈။	ကျေးရွာအုပ်စုအဆင့်အစည်းအဝေးပြုလုပ်ရာတွင်အုပ်စု စီ/ထောက် ကော်မတီဝင်များ အားလုံး တက်ရောက်နိုင်မှု ရှိ/မရှိ စစ်ဆေးခဲ့ပါသလား။ မတက်ရောက်နိုင်ခဲ့ပါက မှတ်ချက်တွင် ရှင်းလင်းပါ။	√		

၇။ ကော်မတီဝင်များ ရွေးချယ်ခြင်းနှင့် ကျေးရွာဖွံ့ဖြိုးရေးအစီအစဉ် ဆောင်ရွက်မှု မှတ်တမ်း ဓါတ်ပုံများ







၇။ ကျေးရွာစီမံကိန်း အထောက်အကူပြု ကော်မတီဖွဲ့စည်းပုံ နှင့် ကော်မတီဝင်များ

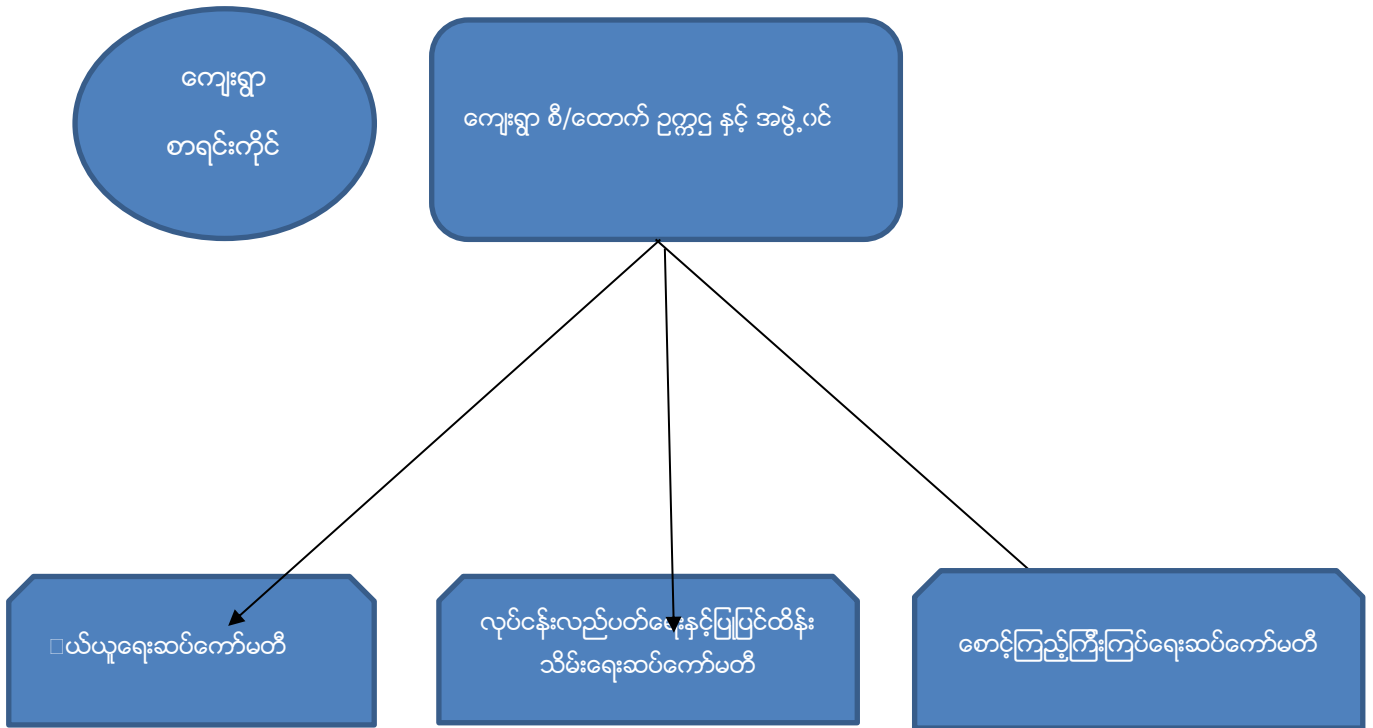

ကျေးရွာ စီမံကိန်းအထောက်အကူပြုကော်မတီ ဥက္ကဋ္ဌ နှင့် အဖွဲ့ဝင်

- ဥက္ကဋ္ဌ(ကျား) = ဦးစိုးနိုင်ထွန်း(09-796394818)
- ဥက္ကဋ္ဌ(မ) = ဒေါ်စံမတူ(09-971300540)
- အဖွဲ့ဝင် = ဦးဌေးရှမ်း (09-963155365)

ကျေးရွာစာရင်းကိုင်

စာရင်းကိုင် = ဦးခင်မောင်ရင် (09 -795115850)

ဝယ်ယူရေးဆပ်ကော်မတီ

- အဖွဲ့ခေါင်းဆောင်(ကျား) = ဦးမြင့်ခိုင် (09-964181999)
- အဖွဲ့ဝင် = ဒေါ်ဂါဂါ (09-770150967)
- အဖွဲ့ဝင် = ဒေါ်ခင်နွယ် (09-798298449)
- အဖွဲ့ဝင် = ဒေါ်မိမာ
- အဖွဲ့ဝင် = ဦးမြင့် (09-265893985)

ဝေဖန် အကြံပြု
တိုင်ကြားရေး
တာဝန်ခံ

လုပ်ငန်းလည်ပတ်ပြုပြင်ထိန်းသိမ်းရေးကော်မတီ

- အဖွဲ့ခေါင်းဆောင်(ကျား) = ဦးအောင်နိုင်ဝင်း (09-960018987)
- အဖွဲ့ဝင် (ကျား) =ဦးစန်းညွန့်ဝင်း
- အဖွဲ့ဝင် (မ) =ဒေါ်ဌေးရင် (09-974243838)
- အဖွဲ့ဝင် (မ) =ဒေါ်ဌေးမြ (09-770149975)

စောင့်ကြည့်ကြီးကြပ်ရေးဆပ်ကော်မတီ

- အဖွဲ့ခေါင်းဆောင်(ကျား) = ဦးအောင်ဌေး
- အဖွဲ့ဝင်(ကျား) = ဦးညိုဝင်း (09-791173781)
- အဖွဲ့ဝင် (မ) = ဒေါ်နုခိုင် (09-780890191)

ဝေဖန်အကြံပြုတိုင်ကြားရေးတာဝန်ခံ

- အမျိုးသားတာဝန်ခံ = ဦးသိန်းရွှန်း (09-425008535)
- အမျိုးသမီးတာဝန်ခံ = ဒေါ်နုနုလွင် (09-975076247)

- စေတနာ့ဝန်ထမ်း(အမျိုးသား) = ဦးခင်မောင်ဇင် (09-973802529)
- စေတနာ့ဝန်ထမ်း(အမျိုးသမီး) = ဒေါ်တင်မာဝင်း
- စေတနာ့ဝန်ထမ်း(အမျိုးသမီး) = ဒေါ်စန်းဦး
- စေတနာ့ဝန်ထမ်း(အမျိုးသမီး) = ဒေါ်ဝါနွယ်

ပုံစံ - ၈ - ၁ ကျေးရွာအခြေခံအချက်အလက်များ (Form PC 1)

လမ်းညွှန်ချက်၊ ကျေးရွာတစ်ရွာသို့ ပထမဆုံးမိတ်ဆက်ခရီး သွားရောက်သောအခါ လူထုစည်းရုံးရေးမှူးသည် ကျေးရွာ ခေါင်းဆောင်များအား ကျေးရွာအချက်အလက်များကို မေတ္တာရပ်ခံ၍ တောင်းခံရသည်။ ဤအချက်အလက်များကို စီမံကိန်း မိတ်ဆက်အစည်းဝေးမတိုင်မီတောင်းခံရမည်။ စီမံကိန်းမိတ်ဆက်အစည်းဝေးတွင် လူထုစည်းရုံးရေးမှူးသည် ဤအချက်အလက် များအား စစ်ဆေးပြီး မှန်ကန်အောင်ပြုလုပ်ရမည်။ ပြီးနောက်တွင် လူထုစည်းရုံးရေးမှူးမှ သတင်းအချက်အလက်ထဲသို့ Tablets မှ တဆင့် ဖြည့်သွင်းရမည်။

ကျေးရွာခေါင်းဆောင် အမည် ဦးအောင်အောင်	ကျေးရွာခေါင်းဆောင်၏ ဖုန်းနံပါတ် ၀၅-၇၇၄၇၆၅၈၆၇	လူထုစည်းရုံးရေးမှူး၏ အမည် ဦးမြင့်သူ
ပြည်နယ်၊တိုင်းဒေသကြီး၊ခရိုင်၊ မြို့နယ် ပြင်ဦးလွင်၊ ခရိုင်	ကျေးရွာအုပ်စု ကျေးရွာအုပ်စု	ကျေးရွာ ကျေးရွာ

က။ လူဦးရေ

လူမျိုးစု	အိမ်ထောင်စုအရေအတွက်	ကိုးကွယ်သည့်ဘာသာ	အိမ်ထောင်စုအရေအတွက်
လူမျိုးစု (၁) ဗမာ	၆၃၄	ဘာသာ (၁) ဗုဒ္ဓ	၆၃၂
လူမျိုးစု (၂) -----		ဘာသာ (၂) ခရစ်ယာန်	၂
လူမျိုးစု (၃) -----		ဘာသာ (၃) -----	
လူမျိုးစုရော -----		ဘာသာရော -----	
အခြား	အရေအတွက်		
မသန်စွမ်းသူများ	၁၁၀		
သက်ကြီးရွယ်အိုများ (၆၅ နှစ် နှင့် အထက်)	၁၀၅		
စစ်ဘေးရှောင်			

	အမျိုးသား (အရေအတွက်)	အမျိုးသမီး (အရေအတွက်)
လူဦးရေ		
လူမျိုးစု (၁) ဗမာ	၂၀၂၂	၂၃၇၇
လူမျိုးစု (၂) -----		
လူမျိုးစု (၃) -----		
အခြား		
အိမ်ထောင်စုဦးစီး	၇၄၄	၃၆၀

(ခ) အခြေခံအဆောက်အအုံ အသုံးအဆောင်များ

စာသင်ကျောင်း	အမှတ် ခြံစံပါ	ကျန်းမာရေး	အမှတ် ခြံစံပါ	ဘာသာရေး အဆောက် အအုံများ	အမှတ် ခြံစံပါ
အထက်တန်းကျောင်း	<input type="checkbox"/>	ဆေးရုံ	<input type="checkbox"/>	စေတီ	<input checked="" type="checkbox"/>

အလယ်တန်းကျောင်း	<input checked="" type="checkbox"/>	ကျန်းမာရေးဌာန	<input type="checkbox"/>	ဘုန်းကြီးကျောင်း	<input checked="" type="checkbox"/>
မူလတန်းကျောင်း	<input checked="" type="checkbox"/>	ကျန်းမာရေးဌာနခွဲ	<input checked="" type="checkbox"/>	ဟိန္ဒူဘုရားကျောင်း	<input type="checkbox"/>
မူကြိုကျောင်း	<input type="checkbox"/>	ဆေးပေးခန်း	<input type="checkbox"/>	ခရစ်ယာန်ကျောင်း	<input type="checkbox"/>
အခြား	<input type="checkbox"/>	အခြား	<input type="checkbox"/>	ဗလီ	<input type="checkbox"/>
				အခြား	<input type="checkbox"/>
မှတ်ချက်		မှတ်ချက်		မှတ်ချက်	

(ဂ) ကျွမ်းကျင်သူများမှတ်တမ်း (ကျေးရွာတွင်နေထိုင်သော သို့မဟုတ် တခြားရွာမှလာရောက်သော ကျွမ်းကျင်သူများ)

(၁) စာသင်ကျောင်း			(၂) ကျန်းမာရေး			(၃) လက်မှုပညာရှင်		
	ရွာတွင်နေထိုင်သူ	အခြားရွာမှလာသူ		ရွာတွင်းထိုင်သူ	အခြားရွာမှလာသူ		ရွာတွင်းနေထိုင်သူ	အခြားရွာမှလာသူ
မူလတန်းပြဆရာ/မ	<input checked="" type="checkbox"/>	<input checked="" type="checkbox"/>	ဆရာဝန်	<input type="checkbox"/>	<input type="checkbox"/>	လက်သမား	<input checked="" type="checkbox"/>	<input type="checkbox"/>
အထက်တန်းပြဆရာ/မ	<input type="checkbox"/>	<input type="checkbox"/>	လက်ထောက်ကျန်းမာရေးမှူး	<input type="checkbox"/>	<input type="checkbox"/>	ပန်းရံ	<input type="checkbox"/>	<input type="checkbox"/>
အလယ်တန်းပြဆရာ/မ	<input checked="" type="checkbox"/>	<input checked="" type="checkbox"/>	အမျိုးသမီးကျန်းမာရေးဆရာမ	<input type="checkbox"/>	<input type="checkbox"/>	လျှပ်စစ်ကျွမ်းကျင်မီးသမား	<input type="checkbox"/>	<input type="checkbox"/>
မူကြိုဆရာ/မ	<input type="checkbox"/>	<input type="checkbox"/>	သားဖွားဆရာမ	<input checked="" type="checkbox"/>	<input type="checkbox"/>	ရေပိုက်သွယ်သူ	<input type="checkbox"/>	<input type="checkbox"/>
အခြား	<input type="checkbox"/>	<input type="checkbox"/>	ပြည်သူ့ကျန်းမာရေးလူ	<input type="checkbox"/>	<input type="checkbox"/>	စက်ပြင်ဆရာ	<input checked="" type="checkbox"/>	<input checked="" type="checkbox"/>
မှတ်ချက်			မှတ်ချက်			မှတ်ချက်		

(ဃ) ကျေးရွာသို့ ရောက်ရှိနိုင်သည့် လမ်းအခြေအနေ / ကျေးရွာတစ်ရွာသည် ၎င်း၏ ကျေးရွာအုပ်စုနှင့် ဆက်သွယ်ထားသော လမ်းအခြေအနေ (အောက်ပါတို့ကို ဝိုင်းပါ)

ကျောက်ကြမ်းလမ်း ကတ္တရာလမ်း ကွန်ကရစ်လမ်း မော်တော်ဆိုင်ကယ်လမ်း
 ကျောက်ခင်းလမ်း မြေသားလမ်း လူသွားလမ်း အခြား _____

(င) ကျေးရွာဖွံ့ဖြိုးမှုစီမံချက်

(၁) လူထုပဟိုပြုစီမံကိန်းမစတင်မီ ဤကျေးရွာတွင်ကျေးရွာဖွံ့ဖြိုးမှု စီမံချက်ရှိခဲ့ပါသလား?

(၂) ရှိခဲ့ပါလျှင် ဤစီမံချက်ကို မည်သည့် ခုနှစ်တွင်ပြင်ဆင်ခဲ့ပါသနည်း?

(၃) ဤစီမံချက်ကို မြို့နယ်မှအတည်ပြုခဲ့ပါသလား?

ဝိုင်းပါ
 ရှိပါသည် / မရှိပါ / မသိပါ

ခုနှစ် ၂၀၁၅ မသိပါ

ပြုခဲ့ပါသည် / မပြုခဲ့ပါ / မသိပါ

(စ) ခရီးအကွာအဝေး

(၁) ဤကျေးရွာ၏ပဟိုမှ ၎င်းကျေးရွာအုပ်စု၏ပဟိုအထိ ခရီးမိုင်မည်မျှကွာဝေးသနည်း? မိုင်-----/မသိပါ

(၂) ဤကျေးရွာမှ ၎င်းကျေးရွာအုပ်စုပဟိုအထိ သွားလာရာတွင်ကြာမြင့်သည့်အချိန်

ခြောက်သွေ့ရာသီတွင်ကြာချိန် ----- ထော်လာဂျီ/မော်တော်ဆိုင်ကယ်/ခြေလျင်/လား/မော်တော်ဘုတ်/အခြား -----

မိုးရာသီတွင်ကြာချိန် ----- ထော်လာဂျီ/မော်တော်ဆိုင်ကယ်/ခြေလျင်/လား/မော်တော်ဘုတ်/အခြား -----

(ဆ) ပတ်ဝန်းကျင်ဆိုင်ရာ သဘာဝဘေးအန္တရာယ်
ဤကျေးရွာတွင် ရေကြီးခြင်းကဲ့သို့ သဘာဝဘေးအန္တရာယ်ကျရောက်ဖူးခြင်း ရှိပါသလား။

မရှိပါ ရှိပါသည် ရှိလျှင်ဖော်ပြပါ -----

(ဇ) ကျေးရွာတွင် ဖွဲ့စည်းထားသော အဖွဲ့အစည်းများ
လူထုဗဟိုပြုစီမံကိန်းမတိုင်မီ ဤကျေးရွာတွင် ကျေးရွာဖွံ့ဖြိုးရေးအတွက် အစိုးရ (သို့) ရွာသားများကိုယ်တိုင်(သို့) စီမံကိန်းတစ်ခုခုမှ
ဖွဲ့စည်းထားသည့် အဖွဲ့အစည်းများရှိပါသလား။

(၁) -----

(၂) -----

(ဈ) အထွေထွေအုပ်ချုပ်ရေး ဦးစီးဌာန (GAD) မှ မှတ်တမ်းတင်ထားခြင်း
ဤကျေးရွာသည် အထွေထွေအုပ်ချုပ်ရေး ဦးစီးဌာန (GAD) မှ မှတ်တမ်းတင်ထားမှု ရှိပါသလား။

မရှိပါ ရှိပါသည်

ကျေးရွာခေါင်းဆောင်

အမည်

ဦးအောင်အောင်

လက်မှတ်



နေ့စွဲ ၂၃.၁၂.၂၀၁၆

လူထုစည်းရုံးရေးမှူး

အမည်

ဦးမြင့်သူ

လက်မှတ်



နေ့စွဲ ၂၃.၁၂.၂၀၁၆

ပုံစံ - ၈ - ၂ - စီမံကိန်းစက်ဝန်းအချိန်ဇယား (PC 2)

လမ်းညွှန်ချက်၊ သက်ဆိုင်ရာလူထုစည်းရုံးရေးမှူး/လက်ထောက်နည်းပညာနည်းပညာမှူးများမှ စီမံကိန်းစက်ဝန်းအဆင့်တစ်စိတ်စိတ်ပြီးစီးစဉ်၊ ကျေးရွာအုပ်စုအတွက် ဤပုံစံကို ဖြည့်သွင်းရမည်။

စည်းရုံးရေးမှူး/ဝန်ထမ်း အမည် ဒွိ.အောင်

နေ့စွဲ ၁.၁.၂၀၁၇

ပြည်နယ်/တိုင်း မန္တလေး မြို့နယ် မေတ္တာ ကျေးရွာအုပ်စု မေတ္တာ ကျေးရွာ မေတ္တာ

စက်ဝန်းအားအမှတ်ဖြစ်ပါ စက်ဝန်း(၁) စက်ဝန်း(၂) စက်ဝန်း(၃)

စက်ဝန်း (၄)

စီမံကိန်းဆောင်ရွက်မှုအဆင့်များ	နေ့စွဲ		အစည်းအဝေးတွင်တက်ရောက်သူအရေအတွက်			
	စတင်သည် နေ့	ပြီးဆုံးသည် နေ့	အမျိုးသား အရေအတွက်	အမျိုးသမီး အရေအတွက်	အိမ်ထောင်စု အရေအတွက်	လူမျိုးစုအပေါင်း အရေအတွက် နှင့် လူမျိုးစုအပေါင်း
၁။ ကျေးရွာစီမံကိန်း မိတ်ဆက်အစည်းအဝေး	၁.၁.၂၀၁၇	၁.၁.၂၀၁၇	၄၁၄	၄၇၇	၈၉၁	၈၉၁ မဟာ
၂။ ကျေးရွာစွဲမြီးရေး စီမံချက်ရေးဆွဲခြင်း အစည်းအဝေး	၂.၁.၂၀၁၇	၂.၁.၂၀၁၇	၂၅၄	၃၁၀	၅၆၄	၅၆၄ မဟာ
၃။ ကျေးရွာအုပ်စု လုပ်ငန်းဆုံးဖြတ်ချက်ချသည် အစည်းအဝေး	၉.၁.၂၀၁၇	၉.၁.၂၀၁၇	၁၀	၉	၁၉	၁၉ မဟာ
၄။ မြို့နယ်အဆင့် စီမံကိန်းရေးဆွဲရေး နှင့် အကောင်အထည်ဖော်ရေးကော်မတီ၏ စီမံကိန်း သုံးသပ်မှု အစည်းအဝေး	၁၀.၁.၂၀၁၇	၁၀.၁.၂၀၁၇	မလို	မလို	မလို	မလို
၅။ မြို့နယ် စီမံကိန်းရေးဆွဲရေး နှင့် အကောင်အထည်ဖော်ရေး ကော်မတီ၏ဆုံးဖြတ်မှုကို ရွာသို့ အသိပေး အကြောင်းကြားသည့် အစည်းအဝေး	၂၅.၁.၂၀၁၇	၂၅.၁.၂၀၁၇	၂၀၂	၂၅၉	၄၆၁	၄၆၁ မဟာ
၆။ စီမံကိန်းလုပ်ငန်းစွဲစီမံချက်ရေးဆွဲခြင်း အစည်းအဝေး						
၆.၁။ စီမံကိန်းလုပ်ငန်း အကောင်အထည်ဖော် ရေး ရေးအစီအစဉ် ရေးဆွဲခြင်း	၁၁.၁.၂၀၁၇	၁၁.၁.၂၀၁၇	၂၉၂	၂၉၉	၅၉၁	၅၉၁ မဟာ

လူထုဗဟိုပြု စီမံကိန်း၊ စီမံကိန်းလက်စွဲ အပိုင်း - (၃) - ၂၉.၁၀.၂၀၁၆

၆.၂။ ဝယ်ယူရေးအစီအစဉ် ရေးဆွဲခြင်း	၂၀.၃.၂၀၁၇	၂၀.၃.၂၀၁၇	၂၀၁၇	၂၀၁၇	၂၀၁၇	၂၀၁၇	၂၀၁၇
၆.၃။ ဘဏ္ဍာရေးကုန်ကျမှု လျာထားအစီအစဉ် ရေးဆွဲခြင်း	၂၀.၃.၂၀၁၇	၂၀.၃.၂၀၁၇	၂၀၁၇	၂၀၁၇	၂၀၁၇	၂၀၁၇	၂၀၁၇
၆.၄။ မြင်/ထိန်းအစီအစဉ် ရေးဆွဲခြင်း	၂၀.၃.၂၀၁၇	၂၀.၃.၂၀၁၇	၂၀၁၇	၂၀၁၇	၂၀၁၇	၂၀၁၇	၂၀၁၇
၇။ စီမံကိန်းလုပ်ငန်းခွဲ တိုးတက်မှု ဖောင်ကြည့် အစည်းအဝေး							
၇.၁။ အစည်းအဝေး ပထမအကြိမ်							
၇.၂။ အစည်းအဝေး ဒုတိယအကြိမ်							
၇.၃။ အစည်းအဝေး တတိယအကြိမ်							
၈။ စီမံကိန်းလုပ်ငန်းခွဲ အပြီးသတ်စစ်ဆေးခြင်း အစည်းအဝေး							
၉။ လူထုစစ်ဆေးခွဲအစည်းအဝေး							

ပုံစံ - ၈ - ၃ ကျေးရွာဖွံ့ဖြိုးရေး ဦးစားပေးအစီအစဉ် (Form PC 3)

လမ်းညွှန်စွာ အဆင့်(၃) ကျေးရွာမှိုက်မှန်းချက်အစည်းအဝေး ပြီးဆုံးသောအခါ ကျေးရွာစီမံကိန်း အထောက်အကူပြု ကော်မတီသည် လူထုစည်းရုံးရေးမှူးအကူအညီဖြင့် ဤပုံစံကိုပြည့်စုံအောင် ဖြည့်သွင်းရမည်။

လူထုစည်းရုံးရေးမှူး/ဝန်ထမ်း အမည် ဦးမြင့်သူ ၊ ဒေါ်ဒေါ်ခွန်း
 နေ့စွဲ ၂.၁.၂၀၁၇ စက်ဝန်းအား အမှတ်ခြစ်ပါ (✓) စက်ဝန်း(၁)
 စက်ဝန်း(၂) စက်ဝန်း(၃) စက်ဝန်း(၄)

ပြည်နယ်/တိုင်း သစ်ကင်း မြို့နယ် မြောက် ကျေးရွာအုပ်စု ကျေးရွာ ကျေးရွာ ကျေးရွာ ;
 က။ အခက်အခဲအတားအဆီးများအားဆွေးနွေးခြင်း - ယခုလက်ရှိအခြေအနေတွင် ဤကျေးရွာဖွံ့ဖြိုးတိုးတက်ရေးအတွက် အဓိက အခက်အခဲအတားအဆီးများသည် မည်သည်များဖြစ်ပါသနည်း။ (အမျိုးသား/သမီး အနည်းဆုံးအခက်အခဲ ၅ ခုစီဖော်ပြပါ)

အမျိုးသား အဖွဲ့မှ တင်ပြသောအခက်အခဲအတားအဆီးများ		အမျိုးသမီး အဖွဲ့မှတင်ပြသောအခက်အခဲအတားအဆီးများ	
၁	လျှပ်စစ်ဓါတ်မပြည့်စုံဘဲအခက်အခဲ	၁	လျှပ်စစ်ဓါတ်မပြည့်စုံဘဲအခက်အခဲ
၂	ရေရရှိရေးအခက်အခဲ	၂	ရေရရှိရေးအခက်အခဲ
၃	ထောက်ပံ့ရေးမလုံလောက်အခက်အခဲ	၃	ထောက်ပံ့ရေးမလုံလောက်အခက်အခဲ
၄	အထောက်အကူမရဘဲအခက်အခဲ	၄	အထောက်အကူမရဘဲအခက်အခဲ
၅	ကျေးဇူးမရှိဘဲအခက်အခဲ	၅	ကျေးဇူးမရှိဘဲအခက်အခဲ

ခ။ မျှော်မှန်းခြင်း - နောင်လာမည့် (၅)နှစ် အတွင်း ကျေးရွာဖွံ့ဖြိုးရေး မျှော်မှန်းလျာထားချက်များအား တင်ပြပါ။

အမျိုးသားအဖွဲ့မှ တင်ပြသောမျှော်မှန်းချက်များ		အမျိုးသမီးအဖွဲ့မှ တင်ပြသောမျှော်မှန်းချက်များ	
၁	၂၄ နာရီလုံး အိမ်ထဲတွင် စေ့ ဖြိုးလမ်းများ	၁	၂၄ နာရီလုံး အိမ်ထဲတွင် လျှပ်စစ်ဓါတ်လမ်းများ
၂	ကျေးရွာလမ်း မြေပြင် မြေအောက် ရေအောက်ပြန် အားလုံးအဆင့်အတန်း	၂	ကျေးရွာလမ်း မြေပြင် မြေအောက် ရေအောက်ပြန် အားလုံးအဆင့်အတန်း
၃	ကျေးရွာလမ်းဆေးရှင် ဖြစ်စေရန်	၃	ကျေးရွာလမ်းဆေးရှင် ဖြစ်စေရန်
၄	ကျေးရွာလမ်းဆေးရှင် ဖြစ်စေရန်	၄	ကျေးရွာလမ်းဆေးရှင် ဖြစ်စေရန်
၅	ကျေးရွာလမ်းဆေးရှင် ဖြစ်စေရန်	၅	ကျေးရွာလမ်းဆေးရှင် ဖြစ်စေရန်

ဂ။ လူထုစီမံကိန်း၏ လာမည့် (၄) နှစ်အတွက် အကျုံးဝင်သော ဦးစားပေး ဖွံ့ဖြိုးတိုးတက်မှု လုပ်ငန်း အစီအစဉ်များအားဖော်ပြပါ။

အဆင့်	ကျေးရွာအတွက် ဦးစားပေး ဖွံ့ဖြိုးတိုးတက်မှု လုပ်ငန်းစဉ်များ	အဆိုပြုသူ (အမျိုးသားများ/ အမျိုးသမီးများ/အမျိုးသား+ အမျိုးသမီး)	ခန့်မှန်းကုန်ကျ ဝရိတ်	အကျိုးခံစားခွင့်ရှိသူ ခန့်မှန်းခြေ အရေအတွက်
၁	လျှပ်စစ် (ထောင်) လျှပ်စစ် ဓါတ် ချိတ်ဆွဲခြင်း	အမျိုးသား + အမျိုးသမီး	၂၃၀၀၀,၀၀၀	၄၃၉၉
၂	လျှပ်စစ် (မြောက်) လျှပ်စစ် ဓါတ် ချိတ်ဆွဲခြင်း	"	၃၃၀၀၀,၀၀၀	၄၃၉၉
၃	ကျေးရွာဆောင်တို့ ချိတ်ဆွဲခြင်း	"	၃၀၀,၀၀၀,၀၀၀	၄၃၉၉
၄	လျှပ်စစ်မှော်တစ်ဖြင့် လျှပ်စစ် ဓါတ် ချိတ်ဆွဲခြင်း	"		၄၃၉၉
၅	ကျေးရွာ ချိတ်ဆွဲခြင်း	"		၄၃၉၉

၆။ ရေပေးခြင်း စနစ်ဖြင့် ပြုပြင်ခြင်း ကျေးဇူးသား ၄၃၉၉

ဃ။ လူထုစီမံကိန်း၏ လာမည့် (၄) နှစ်အတွက် အကျုံးမဝင်သော ဦးစားပေး ဖွံ့ဖြိုးတိုးတက်မှု လုပ်ငန်း အစီအစဉ်များအားဖော်ပြပါ။

အဆင့်	ကျေးရွာအတွက် ဦးစားပေး ဖွံ့ဖြိုး တိုးတက်မှု လုပ်ငန်းစဉ်များ	အဆိုပြုသူ (အမျိုးသားများ/ အမျိုးသမီးများ/အမျိုးသား+ အမျိုးသမီး)	အခန်းကဏ္ဍ
၁	တိုက်နယ်အေးဂျင့်ချဲ့ခြင်း	ကျေးသား၊ ကျေးသမီး	ကျေးမာရေး ကဏ္ဍ
၂	ဆွက်ပျိုးရေမြောင်း	"	
၃			
၄			
၅			

ခေါင်းဆောင်၊ ကျေးရွာစီမံကိန်းအထောက်အကူပြုကော်မတီမှ အတည်ပြုသည်။

အမည် ဦးဇော်ဇော် လက်မှတ် [Signature] နေ့စွဲ ၂၀၁၇

ပုံစံ - ၈ - ၄ ကျေးရွာအုပ်စုစီမံကိန်းလုပ်ငန်းခွဲရွေးချယ်ခြင်းပုံစံ (Form PC 4)

လမ်းညွှန်ချက်၊ စီမံကိန်းလုပ်ငန်းခွဲရွေးချယ်မှုအစည်းအဝေးပြီးနောက်တွင် ကျေးရွာအုပ်စုမှ CF/TFတို့၏ အကူအညီရယူ၍ ကျေးရွာစီထောက်ကော်မတီမှ လက်မှတ်ရေးထိုးပြီး အဆိုပါပုံစံအား ပြည့်စုံအောင်ဖြည့်သွင်းရမည်။ ဤပုံစံအား ပြည့်စုံစွာဖြည့်သွင်းပြီးပါက ကျေးရွာအုပ်စုမှပြီးတိုးတက်ရေးစီမံချက်တွင် TPIC သို့ ပေးပို့ရန်အတွက် နောက်ဆက်တွဲအဖြစ် ထားရှိရမည်။ CF မှ ကျေးရွာတာဝန်ရွာချင်းစီ၏ စီမံကိန်းလုပ်ငန်းခွဲဆိုင်ရာ အချက်အလက်များကို MIS သို့ ထည့်သွင်းရမည်။ (ယခုနစ်စီမံကိန်းလုပ်ငန်းခွဲ မလုပ်ကိုင်သော ကျေးရွာများ မပါဝင်ပါ။)

ကျေးရွာစည်းရုံးရေးဖွဲ့/ဝန်ထမ်းအမည် ဦးမြင့်သူ၊ အေးဇေးဦး

နေ့စွဲ ၂၀၁၇.၁၀.၁၇

စက်ဝန်းအားအမှတ်ခြစ်ပေးပါ။ (✓) စက်ဝန်း(ဝ)၊ ဖြတ်ဝန်း(၂) စက်ဝန်း(၃) စက်ဝန်း(၄) စက်ဝန်း(၅)

ပြည်နယ်/တိုင်း မန္တလေး၊ မြို့နယ် ကြေးမုံ၊ ကျေးရွာအုပ်စု ကျေးရွာအုပ်စု

ကျေးရွာအမည်	ဆောင်ရွက်မည့် လုပ်ငန်းများ	အတိုင်းအတာ	ခန့်မှန်း တိုက်ရိုက် အကျိုးခံစားခွင့် ရှိသူများ	အဆိုပြုထပ်ပြသူ	ခန့်မှန်းကုန်ကျစရိတ်			စုစုပေါင်း
					စီမံကိန်းမှ ထည့်ဝင်မှု	ကျေးရွာမှ ထည့်ဝင်မှု	အခြားထည့်ဝင်မှု (ဖော်ပြပါ) ထည့်ဝင်ငွေ အမည်/အဖွဲ့	
ကျေးရွာအမည်: (မန္တလေး) ညောင်တန်းကျေးရွာ	အထူးအားထုတ်ရေးအဖွဲ့	၄၃၄၄	၄၃၄၄	ကျား မ	၂၃၄၄၄၄			၂၃၄၄၄၄
ကျေးရွာအမည်: (မန္တလေး) ညောင်တန်းကျေးရွာ	အထူးအားထုတ်ရေးအဖွဲ့	၄၃၄၄	၄၃၄၄	ကျား မ	၃၁၄၄၄၄			၃၁၄၄၄၄
ကျေးရွာအမည်: (မန္တလေး) ညောင်တန်းကျေးရွာ	အထူးအားထုတ်ရေးအဖွဲ့	၁၀၄၃	၁၀၄၃	ကျား မ	၁၄၄၄၄၄			၁၄၄၄၄၄
ကျေးရွာအမည်: (မန္တလေး) ညောင်တန်းကျေးရွာ	အထူးအားထုတ်ရေးအဖွဲ့	၇၀၄၃	၇၀၄၃	ကျား မ	၇၄၄၄၄၄			၇၄၄၄၄၄

ရာထူး ကျေးရွာအုပ်စု စီ/ထောက်ကော်မတီ ဥက္ကဋ္ဌ ဦးမြင့်သူ၊ အမည် လက်မှတ် ရက်စွဲ ၂၀၁၇.၁၀.၁၇

၁၂။ အစည်းအဝေးမှတ်တမ်းများ



လူထုဗဟိုပြုစီမံကိန်း (National Community Driven Development Project)

မြောင်မြို့နယ်

ပထမအကြိမ် အစည်းအဝေးမှတ်တမ်း

အုပ်စု : ဇရပ်ကုန်း

ကျေးရွာ : ဇရပ်ကုန်း

နေရာ : အောင်ဇေယျသုခကျောင်းတိုက်

ရက်စွဲ : ၁. ၁. ၂၀၁၇

အချိန် : ၀၁ : ၀၀ မှ ၀၃ : ၄၅ ထိ

တက်ရောက်သူ : ကျား ၂၄၁၄ / မ ၂၄၇၇

ကျေးရွာအုပ်စုအုပ်ချုပ်ရေးမှူး ဦးအောင်အောင်မှ အဖွင့်အမှာစကား ပြောကြားပြီး ဒုတိယနှစ်စက်ဝန်းမှာလည်း ကျေးရွာလူထုအနေဖြင့် ပိုမိုပူးပေါင်းပါဝင်စေလိုကြောင်းနှင့် မိမိတို့မှာရှိသော အခက်အခဲများကို ကျေးရွာတာဝန်ကျ ဆရာ ဆရာမများနှင့် ပွင့်ပွင့်လင်းလင်းဆွေးနွေးကြပါရန်ပြောကြားပြီး ဆရာ ဆရာမများနှင့် ရွာလူထုကို မိတ်ဆက် ပေးခဲ့သည်။ ဦးမြင့်သူမှ ပထမအကြိမ်အစည်းအဝေးပြုလုပ်ရသည့် ရည်ရွယ်ချက်နှင့် အစီအစဉ်များကို ရှင်းလင်းပြော ကြားခဲ့သည်။ ထို့နောက် စီမံကိန်းစက်ဝန်းအကြောင်းကို ဒုတိယနှစ် စက်ဝန်းဖြစ်သည့်အတွက် ရွာလူထုနှင့် အပြန် အလှန်ဆွေးနွေးမေးမြန်းပြီး ပြန်လည်ရှင်းပြခဲ့သည်။

ဒေါ်အေးအေးမွန်မှ အဓိကတာဝန်ရှိသူများနှင့် တာဝန်များအကြောင်းကို ကျေးရွာလူထုနှင့် ကော်မတီအဖွဲ့ ဝင်များကို ရှင်းပြခဲ့သည်။ စေတနာ့ဝန်ထမ်းများအား ပြန်လည်မေးမြန်းဆွေးနွေးရာ ဆက်လက်တာဝန်ထမ်းဆောင် မည်ဖြစ်ကြောင်းနှင့် ကျေးရွာလူထုမှ သဘောတူကြောင်း ပြောကြားခဲ့သည်။ ထို့နောက် လူထုပူးပေါင်းပါဝင်သော လူမှုဆန်းစစ်ခြင်း ရည်ရွယ်ချက်ကို ဆွေးနွေးရှင်းပြခဲ့သည်။ ထို့နောက် တက်ရောက်လာသော ကျေးရွာလူထုအား အဖွဲ့များခွဲကာ လူမှုဆန်းစစ်ခြင်းများကို ဝိုင်းဖွဲ့ပြီး ဆွေးနွေးစေခဲ့ပါသည်။ ထို့နောက် ဦးမြင့်သူမှ ဆန်းစစ်မှုများကို ပြန်လည်သုံးသပ်ကာ အနှစ်ချုပ်ရှင်းပြခဲ့ပါသည်။

သဘောတူဆုံးဖြတ်ချက်များ

- ဦးခင်မောင်ဇင်နှင့် ဒေါ်တင်မာဝင်းတို့ကို ပြန်လည်အတည်ပြု ရွေးချယ်ခဲ့သည်။
- ကျေးရွာလူထုမှ သဘောတူဆုံးဖြတ်ကာ အစည်းအဝေးကို အောင်မြင်စွာ ကျင်းပနိုင်ခဲ့ပါသည်။

မှတ်တမ်းပြုစုသူ

အတည်ပြုသူ

ဦးခင်မောင်ဇင်

ဦးစိုးနိုင်ထွန်း

စေတနာ့ဝန်ထမ်း

စီထောက် ဥက္ကဋ္ဌ



လူထုပတ်ဝန်းကျင်ပြုစီမံကိန်း (National Community Driven Development Project)

မြောင်မြို့နယ်

ဒုတိယအကြိမ် အစည်းအဝေးမှတ်တမ်း

အုပ်စု : ဇရပ်ကုန်း

ကျေးရွာ : ဇရပ်ကုန်း

နေရာ : အောင်ဇေယျသုခကျောင်းတိုက်

ရက်စွဲ : ၂. ၁. ၂၀၁၇

အချိန် : ၀၂ : ၀၀ မှ ၀၄ : ၃၀ ထိ

တက်ရောက်သူ : ကျား ၂၅၄ / မ ၂၁၀

လူထုစည်းရုံးရေးမှူးဦးမြင့်သူမှ ဒုတိယအကြိမ်အစည်းအဝေးပြုလုပ်ရသည့် ရည်ရွယ်ချက်နှင့် အစီအစဉ်ကိုပြောကြားပြီး ကော်မတီအဖွဲ့ဝင်အားလုံးနှင့် မိတ်ဆက်ခဲ့ကြသည်။ ကော်မတီဝင်များမှ မိမိတို့တာဝန်ယူထမ်းဆောင်ခဲ့သည့် ကဏ္ဍအလိုက် တာဝန်များကို ရွာလူထုအား ရှင်းပြခဲ့ကြသည်။ ထို့နောက် လူထုစည်းရုံးရေးမှူးမှ ပထမအကြိမ်အစည်းအဝေးတွင် သုံးသပ်ခဲ့သော လူမှုဆန်းစစ်ခြင်းများကို ပြန်လည်ရှင်းပြပြီး အဖွဲ့ဝင်များခွဲကာ အခက်အခဲအတားအဆီးများ၊ မျှော်မှန်းချက်များနှင့် ကျေးရွာဖွံ့ဖြိုးရေးလုပ်ငန်းစဉ်များကို အပြန်အလှန်ဆွေးနွေးဖော်ထုတ်စေခဲ့သည်။ လက်ထောက်နည်းပညာမှူးမှ အကျုံးဝင်သောလုပ်ငန်းနှင့် အကျုံးမဝင်သော လုပ်ငန်းများကို ရှင်းပြဆွေးနွေးခဲ့ပါ သည်။ ထွက်ပေါ်လာသော ဖွံ့ဖြိုးရေးလုပ်ငန်းစဉ် ၅ ခုကို ကျေးရွာလူထုအား မဲဆန္ဒပေးစေကာ ဒုတိယနှစ်စက်ဝန်းအတွက် ဦးစားပေးလုပ်ငန်းများ ရွေးချယ်စေခဲ့ပါသည်။

ထို့နောက် ထွက်ပေါ်လာသော ဦးစားပေးလုပ်ငန်းများအား ဦးဆောင်အကောင်အထည်ဖော်ဆောင်ရွက်ရန် အတွက် ကော်မတီများ ပြန်လည် အတည်ပြုရွေးချယ်ခဲ့ပါသည်။ ဝယ်ယူရေးဥက္ကဋ္ဌနှင့် အဖွဲ့ဝင်ကျေးရွာစာရင်းကိုင်၊ ဝေဖန်အကြံပြု တစ်ဦးတို့မှာ နှုတ်ထွက်သဖြင့် ပြန်လည်ရွေးချယ် အတည်ပြုခဲ့ပါသည်။

ရွေးချယ်ခံထားရသော ကော်မတီဝင်များသည် မိမိတာဝန်များကို တာဝန်ယူ တာဝန်ခံမှုရှိစွာ လုပ်ဆောင်ကြရန်၊ လျှပ်စစ်မီးလင်းရေးလုပ်ငန်းကို ဦးစားပေးအစီအစဉ်အဖြစ် တက်ရောက်လာသူအားလုံးမှ သဘောတူ ဆုံးဖြတ်ခဲ့ကြပါသည်။

မှတ်တမ်းပြုစုသူ

အတည်ပြုသူ

ဦးခင်မောင်ဇင်

ဦးစိုးနိုင်ထွန်း

စေတနာ့ဝန်ထမ်း

စီထောက် ဥက္ကဋ္ဌ

၁၃။ ကဏ္ဍအလိုက် အခက်အခဲမှတ်တမ်း

ဇရပ်ကုန်းကျေးရွာ ကဏ္ဍအလိုက် ဦးစားပေးဖွံ့ဖြိုးရေးလုပ်ငန်းစဉ်များ

	လုပ်ငန်း	အဆိုပြုသူ	လ/နှစ်	လုပ်ဆောင်မည့်သူ	ပြင်ပမှထောက်ပံ့သူ	
အခြေခံအဆောက်အအုံ	၁	စာသင်ကျောင်းပြုပြင်	ကျား၊မ	၂၀၁၆	ကန်ထရိုက်	ပညာရေးဌာန
	၂	ရွာတွင်းရွာချင်းဆက်ပြုပြင်ခြင်း	ကျား၊မ	၂၀၁၆	ကော်မတီဝင် ကျေးရွာလူထု	လူထုဗဟိုပြု စီမံကိန်း
	၃	မူကြိုကျောင်းဆောက်လုပ်ခြင်း	ကျား၊မ	-	-	-
	၄	စာသင်ကျောင်းပြုပြင်၊တိုးချဲ့	ကျား၊မ	-	-	-
	၅	စာကြည့်တိုက်ဆောက်လုပ်ခြင်း	ကျား၊မ	-	-	-
အသက်မွေးဝမ်းကြောင်း၊ စိုက်ပျိုးရေး	၁	စိုက်ပျိုးရေးနည်းပညာသင်တန်း	ကျား၊မ	-	-	မြို့နယ်စိုက်ပျိုး ရေးဌာန
	၂	မွေးမြူရေးနည်းပညာသင်တန်း	ကျား၊မ	-	-	မြို့နယ်မွေးမြူရေး ဌာန
	၃	မျိုးကောင်းမျိုးသန့်	ကျား၊မ	-	-	မြို့နယ်စိုက်ပျိုး ရေးဌာန
	၄	အိမ်တွင်လက်မှုပညာသင်တန်း	ကျား၊မ	-	-	--
	၅	ကူးသန်းရောင်းဝယ်ရေး	ကျား၊မ	-	-	-
ကျန်းမာရေးနှင့် အဟာရ	၁	ကျန်းမာရေးဆရာမ	ကျား၊မ	-	-	-
	၂	နာရေးကူညီမှုကား	ကျား၊မ	-	-	-
	၃	ဆေးဝါးပစ္စည်းများ	ကျား၊မ	-	--	-
	၄	ကျန်းမာရေးဆေးခန်း	ကျား၊မ	-	-	-
ပညာရေး	၁	ကျောင်းသုံးပရိဘောဂ	ကျား၊မ	-	--	မြို့နယ်ပညာ ပညာရေးဌာန
	၂	ကျောင်းဆရာ/ဆရာမ	ကျား၊မ	-	-	မြို့နယ်ပညာ ပညာရေးဌာန
	၃		ကျား၊မ	-	-	-
အခြား	၁	အသေးစားငွေချေးလုပ်ငန်း	ကျား၊မ	-	-	မမြေအဖွဲ့
	၂	လျှပ်စစ်မီး	ကျား၊မ	၂၀၁၇	ရွာလူထု	လူထုဗဟိုပြု

၁၄။ VDP အရည်အသွေးထိန်းချုပ်မှု

ထိန်းချုပ်သူ-	ရက်စွဲ-	ရွာ-	VDP ရက်စွဲ-
		မြို့နယ်-	ကျေးရွာအုပ်စု-

(၁) VDP စာရွက်စာတမ်းပြီးဆုံးမှုကို စစ်ဆေးပါ။ (OM အရ)

- မျက်နှာဖုံး (အဖုံး)
- မာတိကာ
- ကျေးရွာအခြေခံ Data
- PSA အကျဉ်းချုပ်နှင့် PRA လုပ်ငန်းစဉ်
- အမျိုးသား/အမျိုးသမီးအဖွဲ့များ၏ အခက်အခဲများ
- ကျေးရွာမျှော်မှန်းချက် (ဆွေးနွေးချက်ရလဒ်)
- အမျိုးသား/အမျိုးသမီးအဖွဲ့များသဘောတူထားသည့် နောင်လေးနှစ်အတွက် ဦးစားပေးလုပ်ငန်းများစာရင်း (အခြေခံအဆောက်အအုံ၊ အသက်မွေးမှု၊ ပညာရေး၊ လူမှုရေးထိန်းသိမ်းမှု....)

နောက်ဆက်တွဲများ-

- လူမှုရေးအကဲဖြတ်မှု စာရွက်စာတမ်းခါတ်ပုံနှင့် PRA လုပ်ငန်းစဉ် (ဖြစ်နိုင်လျှင်)၊ မြေပုံများ ပါရမည်၊ စည်းစိမ်ပိုင်ဆိုင်မှုအဆင့်၊ venn ပုံ...
- ကျေးရွာစီမံကိန်းရေးဆွဲရေးအစည်းအဝေးမိတ္တူ
- ကျေးရွာ၏အချက်အလက် (PC 1 ပုံစံ)
- ကျေးရွာမျှော်မှန်းချက်

(၂) လူမှုရေးအကဲဖြတ်မှုအရည်အသွေးနှင့် VDP စစ်ဆေးပါ။

- VDP တွင်ပါဝင်သောဦးရေ (အမျိုးသား/အမျိုးသမီး)-
- လူမှုရေးအကဲဖြတ်မှုအရည်အသွေးနှင့် VDP အတွက် ရက်ပေါင်း-
- PRA ပစ္စည်းများ အသုံးပြုသည့် အရေအတွက်-
- ပါဝင်သောဦးရေနှင့် လုပ်ငန်းများ မှတ်တမ်းတင်ခြင်း (အစည်းအဝေးမှတ်တမ်း၊ အဖွဲ့ခါတ်ပုံ၊ တိုင်းရင်းသားအနည်းစုနှင့် ထိခိုက်လွယ်သော အဖွဲ့များ)
 - အလွန်ကောင်း
 - ကောင်း
 - ညံ့
- လုပ်ငန်းများ မှတ်တမ်းတင်ခြင်းနှင့် အမျိုးသမီးအဖွဲ့အစည်းအဝေး၏ရလဒ် အားခွဲခြားပေးထားသလား။
 - ရှိ
 - မရှိ
- စီမံကိန်းအရေအတွက် (အမျိုးသား/အမျိုးသမီးရွေးချယ်မှုအရေအတွက်)-
- PRAနှင့်သက်ဆိုင်သောအခြား စီမံကိန်းအရေအတွက် (အမျိုးသား/အမျိုးသမီးရွေးချယ်မှုအရေအတွက်)-