

ပြည်ထောင်စုသမ္မတ မြန်မာနိုင်ငံတော် အစိုးရ
စိုက်ပျိုးရေး၊ မွေးမြူရေးနှင့်ဆည်မြောင်း ဝန်ကြီးဌာန
ကျေးလက်ဒေသဖွံ့ဖြိုးတိုးတက်ရေး ဦးစီးဌာန

မြောင်မြို့နယ်



လူထုဗဟိုပြုစီမံကိန်း

National Community Driven Development Project

(NCDDP)



ကျေးရွာဖွံ့ဖြိုးရေးအစီအစဉ်

Village Development Plan (VDP)

ဆယ်ကျေးရွာ၊ ဘူးကိုင်းအုပ်စု

၂၀၁၇ ခုနှစ်၊ ဇန်နဝါရီလ ၂ ရက်

မြောင်မြို့

မာတိကာ

၁။ မြို့နယ်မြေပုံ

၂။ ကျေးရွာမြေပုံ (တည်နေရာ)

၃။ အုပ်စုတွင်ပါဝင်သောကျေးရွာများစာရင်း

၄။ ကျေးရွာအခြေခံအချက်အလက်များ

၅။ လူထုပူးပေါင်းပါဝင်သောလူမှုဆန်းစစ်ခြင်းနှင့် အကဲဖြတ်ခြင်း လုပ်ငန်းစဉ် (PSA/PRA) အကျဉ်းချုပ်
ဇယား

၆။ ကျေးရွာဖွံ့ဖြိုးရေး အစီအစဉ် အတွက် အသုံးပြုခဲ့သော PRA tools များနှင့် တစ်ခုချင်းစီအတွက်
သုံးသပ် ချက်များ

၇။ ကော်မတီဝင်များရွေးချယ်ခြင်းနှင့် ကျေးရွာဖွံ့ဖြိုးရေးအစီအစဉ် ဆောင်ရွက်မှု မှတ်တမ်းဓါတ်ပုံများ

၈။ ကျေးရွာအချက်အလက် (ပုံစံ-၁)

၉။ စီမံကိန်းစက်ဝန်းအချိန်ဇယား (ပုံစံ-၂)

၁၀။ ကျေးရွာဖွံ့ဖြိုးရေးဦးစားပေးအစီအစဉ် (ပုံစံ-၃)

၁၁။ ကျေးရွာအုပ်စုစီမံကိန်းလုပ်ငန်းခွဲရွေးချယ်ခြင်း (ပုံစံ-၄)

၁၂။ အစည်းအဝေးမှတ်တမ်းများ

၁၃။ ကဏ္ဍအလိုက်ဦးစားပေးဖွံ့ဖြိုးရေးလုပ်ငန်းစဉ်များ

၄။ ကျေးရွာ အခြေခံ အချက်အလက်များ

၄.၁။ ကျေးရွာသမိုင်းအကျဉ်း

ဆယ်ရွာသည် စစ်ကိုင်းတိုင်းဒေသကြီး၊ မြောင်မြို့နယ်၊ စစ်ကိုင်းခရိုင်၊ ဘူးကိုင်းအုပ်စု အတွင်း၌ တည်ရှိသော အုပ်စုရွာဖြစ်ပါသည်။ မြောင်မြို့နယ်မှ (၁၆) မိုင်နှင့် (၅) ဖာလုံ ကွာဝေးသော နေရာတွင် တည်ရှိပါသည်။ ဆယ်ရွာသည် ရှေးယခင်က ငါးလုပ်ငန်းလုပ်ကိုင်သော ရွာဖြစ်သည်။ ဆယ်ရွာ မတည်မီက ခေါင်းခွဲရွာဘက်မှ ရွာသူရွာသား တချို့သည် ဘူကိုင်းရွာနှင့် ယခုလက်ရှိဆယ်ရွာကြားတွင်ရှိသော မြောက်ကိုင်းအင်ထဲသို့ ငါးလုပ်ငန်းများ လာရောက်လုပ်ကိုင်ကြသည်။ ထိုသူများသည် အင်းဘေးတွင် ဆယ်များ ဆောက်နေရင်းမှ ဆယ်အိမ်စု ဟုစတင်ခေါ်တွင်ခဲ့ကြရာမှ နောက်ပိုင်းတွင် ဆယ်ရွာဟု ပြောင်းလဲ ခေါ်တွင်ခဲ့သည်။

မြောင်မြို့နယ်မှ ဆယ်ရွာသို့ ပွင်းလင်းရာသီတွင် ကုန်းကြောင်းသွားနိုင်ပြီး မိုးရာသီ ရေများချိန် တွင် ချောင်းများကို စက်လှေဖြင့် ဖြတ်သန်းသွားလာရသည်။

၄.၂။ ကျေးရွာတွင်းရှိ စုစုပေါင်းအိမ်ထောင်စုနှင့် လူဦးရေ

အိမ်ထောင်စု	ကျား	မ	စုစုပေါင်း
၃၇၈	၇၄၄	၇၆၂	၁၅၀၆

၄.၃။ လူနည်းစုနှင့်လူမျိုးစုအိမ်ထောင်စု

အမျိုးအစား	အိမ်ထောင်စု	ကျား	မ	စုစုပေါင်း
-	-	-	-	-

၄.၄။ ထိခိုက်လွယ်အုပ်စု

ထိခိုက်လွယ်အုပ်စု	အိမ်ထောင်စု	ကျား	မ	စုစုပေါင်း
သက်ကြီး	၇၅			
မြေယာမဲ့				
မသန်စွမ်း	၈			

၄.၅။ ကျေးရွာရှိ အခြေခံအဆောက်အအုံ (Facilities)

ပညာရေး	ခြစ်ပါ	ကျန်းမာရေး	ခြစ်ပါ	ဘာသာရေး	ခြစ်ပါ
အထက်တန်းကျောင်း		ဆေးရုံ		ဘုရား/စေတီ	✓
အလယ်တန်းကျောင်း	✓	ကျန်းမာရေးဌာန		ဘုန်းကြီးကျောင်း	✓
မူလတန်းကျောင်း		ကျန်းမာရေးဌာနခွဲ		ဟိန္ဒူဘုရားကျောင်း	
မူကြိုကျောင်း		ဆေးပေးခန်း		ခရစ်ယာန်ဘုရားကျောင်း	
အခြား		အခြား		ဗလီ	
မှတ်ချက်	မူလဌာန	မှတ်ချက်	မရှိ	မှတ်ချက်	

၄.၆။ ကျေးရွာ၏ အဓိက စီးပွားရေးလုပ်ငန်းများ

စိုက်ပျိုးရေး	မွေးမြူရေး	အသေးစားစီးပွားရေး	အခြား
မြေပဲ၊ စပါး	ကြက်	စတိုးဆိုင်၊ ဈေးဆိုင်	လက်လုပ်လက်စား
ပဲအမျိုးမျိုး	ဝက်	လွှက်ရည်ဆိုင်	ပြောင်းရွှေ့လုပ်သား
နှမ်း/ပြောင်းဖူး	နွား	တွင်ခုံ/ဝပ်ရှော့	-
		မြေပဲခွဲစက်၊ ချွေလှေ့စက်	

၄.၇။ ကျေးရွာ၏ ပိုင်ဆိုင်မှုများ

ပိုင်ဆိုင်မှုများ	အရေအတွက်	ပိုင်ဆိုင်မှုများ	အရေအတွက်
စိုက်ပျိုးမြေ	၈၀၆ ဧက	ထွန်စက်	၇
ကား	၈	ကွန်ဒေါင်း	၆၁
ထော်လာဂျီ	၁၃	မားစက်	၁၁
နွားလှည်း	၅၂	ပဲခွဲစက်	၇
ထွန်	၅၂	ဆီစက်	၄
ထယ်	၅၂	မြွေလှေ့စက်	၂
ဆိုင်ကယ်	၁၀၀	ရေတင်စက်	၈၉
စက်လှေ	၄	တွင်ခုံ	၃
ကွန်ပျူတာ	၂		

၅။ လူထုပူးပေါင်းပါဝင်သော လူမှုဆန်းစစ်ခြင်းနှင့်

အကဲဖြတ်ခြင်းလုပ်ငန်းစဉ် (PSA/PRA) အကျဉ်းချုပ်ဇယား

စဉ်	အကြောင်းအရာ	ရက်စွဲ	ဦးတည်အုပ်စု	တက်ရောက်သူ			အဓိက ဆွေးနွေးချက်များ
				ကျား	မ	ပေါင်း	
၁	ကျေးရွာလူမှုရေးပြ နှင့်သယံ ဇာတပြမြေပုံ (social map/ Resource map)	၂၀၁၆.၀၉	ရပ်မိရပ်ဖများ၊ ချမ်းသာ၊ အလယ်အလတ် နွမ်းပါး၊ အနွမ်းပါးဆုံး း (အုပ်စု ၂)	၅	၅	၁၀	အိမ်များ၊ အခြေခံအဆောက်အအုံများ၊ လမ်းပန်းဆက်သွယ်ရေး၊ လယ်ယာမြေများ၊ မြစ်ချောင်းများ၊
၂	လူမှုစီးပွားအဆင့် သတ်မှတ် ခြင်း (Wealth Ranking)	၂၀၁၆.၀၉	ချမ်းသာ၊ အလယ်အလတ် နွမ်းပါး၊ အနွမ်းပါးဆုံး ရပ်မိရပ်ဖ၊ လူငယ်အုပ်စု	၅	၅	၁၀	ကျေးရွာလူမှုစီးပွား၊ အုပ်စုများခွဲခြားသတ် မှတ်နိုင်ရေးအတွက် အခြေခံစံနှုန်းများ သတ်မှတ်ခြင်း ကျေးရွာသားများနှင့်အများသဘောတူ သတ်မှတ်ခြင်း

၃	ရာသီခွင်ပြ ပြက္ခဒိန်(seasonal calendar)	၁.၁.၂၀၁၇	ချမ်းသာ၊အလ ယ်အလတ် နှမ်းပါး၊အနှမ်းပ ါးဆုံး (အုပ်စု ၁)	၂၅	၄၉	၇၈	ရာသီဥတု၊စိုက်ပျိုးသီးနှံများ၊နေ့စားလုပ် ငန်းများ မွေးမြူရေးလုပ်ငန်းများ၊အစားအစာရရှိ မှုများနှင့် ပွဲတော်များ
၄	အဖွဲ့အစည်းချိတ် ဆက်မှု (Venn Diagram	၁.၁.၂၀၁၇	ချမ်းသာ၊အလ ယ်အလတ် နှမ်းပါး၊အနှမ်းပ ါးဆုံး ရပ်မိရပ်ဖ၊လူင ယ်အုပ်	၂၅	၄၅	၇၀	ကျေးရွာတွင်းရှိအဖွဲ့အစည်းများမည် သို့သောလုပ်ငန်း များအတွက်မည်သည့်အဖွဲ့များချိတ်ဆ က်လုပ်ကိုင်မှု
၅	ပင့်ကူအိမ် ကွန်ယက် (Spider Web)	၁.၁.၂၀၁၇	ချမ်းသာ၊အလ ယ်အလတ်နှမ်း ပါး၊အနှမ်းပါး ဆုံးရပ်မိရပ်ဖ၊ လူငယ်အုပ်စု(အမျိုးသား/သ မီး)ပေါင်း	၂၅	၄၅	၇၀	အမျိုးသားနှင့်အမျိုးသမီးများတန်းတူ အခွင့်အရေးရရှိမှု နှင့်မရရှိသည့်အကြောင်းအရင်းများ

၆	သုံးစွဲမှုနှင့် ထိန်းချုပ်မှုပြ ဇယား	၁.၁.၂၀၁၇	ချမ်းသာ၊အလ ယ်အလတ်နှစ် ပါး၊အနှစ်ပါးဆုံ းရပ်မိ ရပ်ဖ၊လူငယ်အ ုပ်စု(အမျိုးသား /သမီး)ပေါင်း	၂၇	၄၈	၇၅	သဘာဝအရင်းမြစ်များနှင့်ပစ္စည်းများ အပေါ်အမျိုးသား/အမျိုးသမီးများ ပိုင်ဆိုင်ထိန်းချုပ်ခြင်းအကြောင်းရင်းမျ း
၇	အဓိက အခက်အခဲပြသနာ များ	၂.၁.၂၀၁၇	အမျိုးသမီးစု		၈၉	၈၉	ဆွေးနွေးထားသော အခြေခံအဆောက်အဦများနှင့် အသက်မွေးဝမ်းကြောင်း လုပ်ငန်းများ ၊ ပညာရေး ကျန်းမာရေး
၈	အဓိက အခက်အခဲပြသနာ များ	၂.၁.၂၀၁၇	အမျိုးသားစု	၅၃၆		၅၃၆	ဆွေးနွေးထားသော အခြေခံအဆောက်အဦများနှင့် အသက်မွေးဝမ်းကြောင်း လုပ်ငန်းများ ၊ ပညာရေး ကျန်းမာရေး

၉	ကျေးရွာ၏(၅)နှစ်စ ဘဦးစား ပေးအစီအစဉ်ပြု ယား (Matric Ranking)	၂.၁.၂၀၁၇	ချမ်းသာ၊အလ ယ်အလတ် နွမ်းပါး၊အနွမ်းပ ၇းဆုံး ရပ်မိရပ်ဖ၊လူင ယ်အုပ်စု (အမျိုးသား/ သမီး)ပေါင်း	၁၃၆	၈၉	၂၂၅	အကျိုးပြုပြီးရေ၊အကျိုးခံစားခွင့်နှင့်အမိ ကလိုအပ်ချက်များ ပေါ်မူတည်၍ဆုံးဖြတ်သည်။
---	--	----------	---	-----	----	-----	---

၆။ကျေးရွာဖွံ့ဖြိုးရေး အစီအစဉ်အတွက် အသုံးပြုခဲ့သော PRA tools များနှင့်တစ်ခုချင်းစီအတွက် သုံးသပ် ချက်များ

၆.၁။ လူမှုရေးပြန့်အရင်းမြစ်ပြ မြေပုံ (Social map/Resource map)

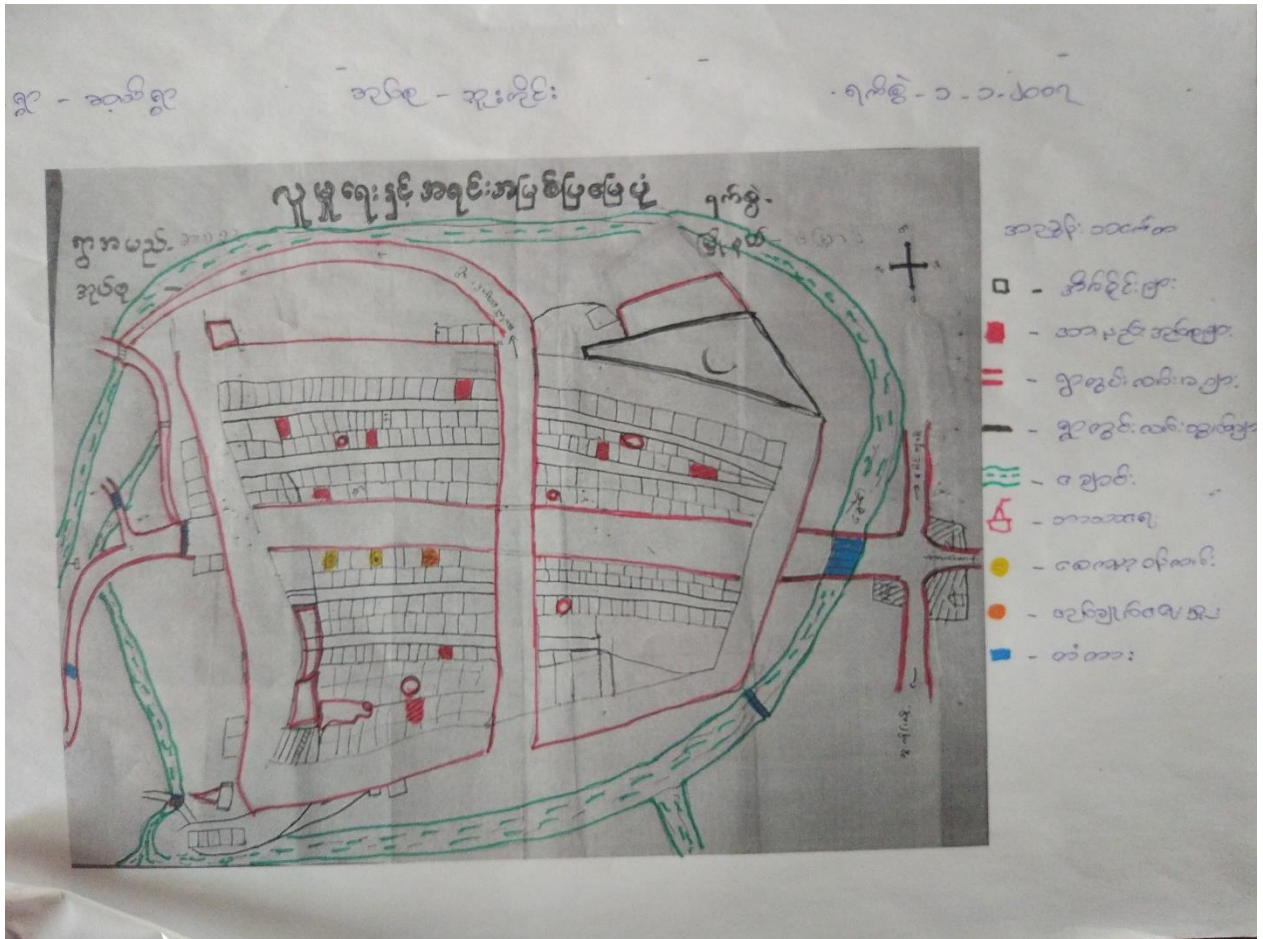

သုံးသပ်ချက်

လူနေမှုပုံစံ - စီးပွားရေးအဆင့် (၄) ဆင့် ရှိပြီးကျေးရွာအတွင်း၌ ပြန့်ကျဲစွာနေထိုင်ကြပါသည်။

လမ်းပန်းဆက်သွယ်ရေး - ရွာတွင်းလမ်းများသည် မြေသားလမ်းများ ဖြစ်ပါသည်။ လျှပ်စစ်မီးရရှိရန် အစီအစဉ်ဖြင့် လမ်းများအားလုံးတွင် မီးတိုင်စိုက်ရန် လမ်းများချဲ့ ထားပြီး ဖြစ်ပါသည်။ လမ်းများ အားလုံးသည် အိမ်စိုင်းများထက် မြေနိမ့်နေပါသည်။ မိုးရာသီတွင် မိုးရွာ၍သော်လည်းကောင်း၊ ချောင်း ရေများ ဝင်၍သော်လည်းကောင်း လမ်းများပျက်စီးသဖြင့် သွားလာရခက်ခဲပါသည်။ မိုးရာသီရေကြီး

ချိန်တွင် တစ်ရွာနှင့်တစ်ရွာ ဖော်တော်များဖြင့် ချောင်းများကိုဖြတ်၍ ကူးသန်းသွားလာရပါသည်။
ရေကျချိန်တွင် နန်းမြေများကျန်ခဲ့ပြီး ရွှံ့ဗွတ်များဖြစ်သဖြင့် ခြေလျင်ခရီးသာ
သွားလာနိုင်သည်။ထို့ကြောင့် တံတားပြုပြင်ခြင်း၊ ကျေးရွာတွင်းလမ်းများ
ပြင်ဆင်ပေးနိုင်လျှင်ပိုမိုကောင်းမွန်မည်ဟု တွေ့ရှိပါသည်။

ကျမ်းမာရေး - ရွာတွင်း၌ မည်သည့် ဆေးရုံ၊ ဆေးခန်းမှ မရှိပါ။ နာမကျန်းဖြစ်လျှင် အုပ်စုရွာသို့
သွားရောက်၍ ပြသရသည်။ အရေးကြီးလျှင် မြို့ပေါ်သို့ သွားရောက်၍ ပြသရသည်။

သောက်သုံးရေး - သောက်သုံးရေးနှင့် ပတ်သက်၍ အိမ်တိုင်း၌ ရေတွင်းများရှိပါသည်။ ရွာတွင်အများ
သုံးတွင်းများလည်းရှိပါသည်။ သောက်ရေအတွက်ကိုမူ ဘုန်းကြီးကျောင်းအတွင်းရှိ ရေတွင်းမှ အများ
ဆုံးသောက်သုံးကြသည်။

အခြား - ရွာ၏ပတ်ပတ်လည်တွင် ချောင်းများ ဝန်းရံထားပါသည်။ ရွာဦးတွင် ဘုန်းကြီးကျောင်း (၂)
ကျောင်းရှိ၍ မူလွန်ကျောင်း (၁)ကျောင်းနှင့် ဘ.က ကျောင်း(၁)ကျောင်းရှိပါသည်။

ပတ်ဝန်းကျင်ရှိ အရင်းအမြစ်များ - ရွာ၏ပတ်လည်တွင် ချောင်းများရှိသည့်အတွက် စိုက်ပျိုးရေးအတွက်
ရေရရှိပါသည်။ ရေဝင်ဒေသဖြစ်၍ နန်းမြေများကျန်ခဲ့သဖြင့် မြေဆီလွှာအားကောင်းသည်။ ရွာ၏ ဘေး
ပတ်လည်တွင် စိုက်ပျိုးမြေများ ရှိပါသည်။

အရင်းအမြစ်နှင့် ဆက်စပ်၍ရသော အကျိုးကျေးဇူးများ - ဆယ်ရွာမှထွက်သော ပဲလွန်းသည် ရန်ကုန်
မြို့အထိ တင်ပို့ရောင်းချနိုင်သည်။ မြေပဲ အများစိုက်ပျိုး၍ ပဲဆီသန့် ထွက်ရှိသည်။-
မြစ်ရေတိုက်စားမှုများကြောင့် ကျေးရွာပိုင်နက်မြေများ လယ်ယာမြေများ အနည်းငယ် ဆုံးရှုံးခဲ့ရသည်။

-ကျေးရွာအတွင်းတွင် အားနည်းအုပ်စုများမှာ ကျေးရွာ၏ တောင်ဘက်ပိုင်းတွင်နေထိုင်မှုများပြီး
အချို့နေရာများ တွင် နေထိုင်မှုနည်းပါးကြောင်းသိရှိရသည်။

-ကျေးရွာ၏ တောင်ယာလုပ်ငန်းများ လုပ်ဆောင်ရန် အသွားအလာလွယ်ကူစေရန်
ချောင်းကူးတံတားများလည်း ရှိသည်ကိုတွေ့ရသည်။

မွေးမြူရေး - တစ်နှစ်ပတ်လုံး နွား၊ဝက်၊ ကြက်မွေးမြူရေးကို တစ်နိုင်တစ်ပိုင်လုပ်ကိုင်ကြသည်။

လမ်းပန်းဆက်သွယ်ရေး - တန်ခူး၊ ကဆုန်၊ နယုန်လများတွင် လမ်းပန်းဆက်သွယ်ရေးကောင်းပြီး၊ ဝါဆိုလမှ တန်ဆောင်မုန်းလအထိ မိုးများသောလများတွင် လမ်းပန်းဆက်သွယ်ရေးမကောင်းပေ။ ပြာသို၊ တပို့တွဲ၊ တပေါင်း လများရောက်မှာသာ လမ်းပန်းဆက်သွယ်ရေးပြန်လည်ကောင်းမွန်သည်။

ရာသီဥတု - တပေါင်း၊ တန်ခူး၊ ကဆုန်လများတွင် ရာသီဥတု သာယာ၍ နယုန်လတွင် မိုအနည်ငယ်ရွာပါသည်။ ဝါဆို၊ ဝါခေါင်၊ တော်သလင်း (၃) လတွင် မိုးများ၍ ရေကြီးခြင်းများ ဖြစ်ပေါ်ပါသည်။ သီတင်းကျွတ်၊ တန်ဆောင်မုန်း လများတွင် မိုးအနည်ငယ်ရွာပါသည်။ တန်ဆောင်မုန်းလမှစ၍ တပို့တွဲလထိ မြူနှင်းများကျ၍ ချမ်းအေးသည့် ရာသီဖြစ်ပါသည်။

ပွဲတော် - တန်ခူးလတွင် သင်္ကြန်ပွဲ၊ ကဆုန်၊ တော်သလင်း၊ နတ်တော်၊ တပို့တွဲလများတွင် ဘုရားပွဲများ၊ ဝါဆိုလ၊ သီတင်းကျွတ်လ၊ တန်ဆောင်မုန်းလများတွင် ရာသီအလိုက် ပွဲတော်များကို ကျင်းပကြပါသည်။ ပြာသိုလတွင် ပဌာန်းပွဲ၊ တပေါင်းလတွင် နတ်ပွဲများကို ကျင်းပကြပါသည်။ နယုန်လနှင့် ဝါခေါင်လ (၂) လတွင် မည့်သည့်ပွဲတော်မှ မရှိပါ။

အခြား အခက်အခဲများ ရေပင်သော ဒေသဖြစ်သောကြောင့်၊ ရေပြန်ကျသောအချိန်များတွင် ရွာတွင်းလမ်းများတွင် ရွံ့များတင်ကျန်နေခဲ့ပါသည်။ ထိုကြောင့်၊ တောင်သူများသွားလာရာခက်ခဲခြင်း၊ ကလေးများစာသင်ကျောင်းသို့ သွားရာတွင် ခက်ခဲခြင်း၊ လျှပ်စစ်မီးမရှိခြင်းကြောင့်၊ ညအချိန်စိတ်ချစွာ မသွားလာနိုင်ခြင်းနှင့်၊ နည်းပညာများမရှိသောကြောင့်၊ ဝင်ငွေတိုးလုပ်ငန်းများမလုပ်ကိုင်နိုင်ခြင်းတို့ဖြစ်ပါသည်။

၆.၃။ လူမှုစီးပွား အဆင့်သတ်မှတ်ခြင်း

စဉ်	ဒေသညွှန်းကိန်း	ပိုင်ဆိုင်မှု သတ်မှတ်ချက်	အိမ်ထောင်စုအရေအတွက်
၁	အချမ်းသာဆုံး	တိုက်၊ကား(စိုက်ပျိုးရေးသုံး)၊ဆေးဖုန်းစက်၊ လယ်-(၁၅)ဧက၊ ဆိုင်ကယ်၊ ရေစုပ်စက်၊ နွား (၄)ကောင်၊ ဖုန်း	၂၀
၂	အလတ်တန်းစား	လယ်-၅ဧက၊ နွား (၂) ကောင်၊ ထွန်၊ ထယ်၊ ဆိုင်ကယ်၊ ဖုန်း	၅၂
၃	အသင့်အတင့်	လယ် -၂ဧက၊ နွား - ၂ကောင်၊ ထွန်၊ ထယ်၊ ဆိုင်ကယ်၊ ဖုန်း၊ ဝက်-၁ကောင်၊ ဈေးရောင်း	၁၂၃
၄	ဆင်းရဲ/နွမ်းပါး	နွား-၁ကောင်၊ ဝက်-၁ကောင်၊ လက်လုပ်လက်စား	၁၈၃

သုံးသပ်ချက်

ဥစ္စာနေကြွယ်ဝမှု သတ်မှတ်ရာတွင် ကျေးရွာလူထု၏ ဆန္ဒအရ အဆင့်(၄) ဆင့်ခွဲ၍ သတ်မှတ်ခဲ့ပြီး အဆင်ပြေသူမှာ အနည်ငယ်သာရှိ၍ နွမ်းပါးသူများပြားသည်။ အဆင်ပြေသူများမှာ စိုက်ပျိုးရေးကိုသာ အဓိကလုပ်ကိုင်ကြပြီး နွမ်းပါးသူများမှာ လက်လုပ်လက်စား အလုပ်သမားများဖြစ်ကြသည်။ ကျေးရွာရှိ အိမ်ထောင်စုများအနက်မှ ဆင်းရဲနွမ်းပါးသော အိမ်ထောင်စုမှာ ၅၀% ရှိသည်။ ဆင်းရဲခြင်းမှာ လက်လုပ်လက်စားများသောကြောင့်ဖြစ်သည်။

-အစီအစဉ်ရေးဆွဲရာတွင် ဆင်းရဲနွမ်းပါးသောသူများ၏ အားလပ်ချိန်တွင် အစီအစဉ်ရေးဆွဲပြီး သူတို့တင်ပြသော လိုအပ်ချက်များကို အလေးထားစဉ်းစားပေးခြင်း။

-ကျေးရွာဖွံ့ဖြိုးရေးလုပ်ငန်းများလုပ်ဆောင်ရာတွင် ဆင်းရဲနွမ်းပါးသူများ ပါဝင်နိုင်သော လုပ်ငန်းများကို ဦးစားပေးလုပ်ကိုင်ခြင်းဖြင့် လုပ်အားခရရှိလာပြီး စီးပွားရေးအဆင်ပြေနိုင်သည်။

သည် မြို့နယ်စိုက်ဘက်အဖွဲ့နှင့် ချိတ်ဆက်ဆောင်ရွက်လျက်ရှိပြီး အောင်ဇေယျသမအဖွဲ့သည် လည်း မြို့နယ် သ/မ အဖွဲ့နှင့် ချိတ်ဆက်ဆောင်ရွက်လျက်ရှိသည်။

၆.၅။ ပင့်ကူအိမ် ကွန်ယက်(Spider Web)

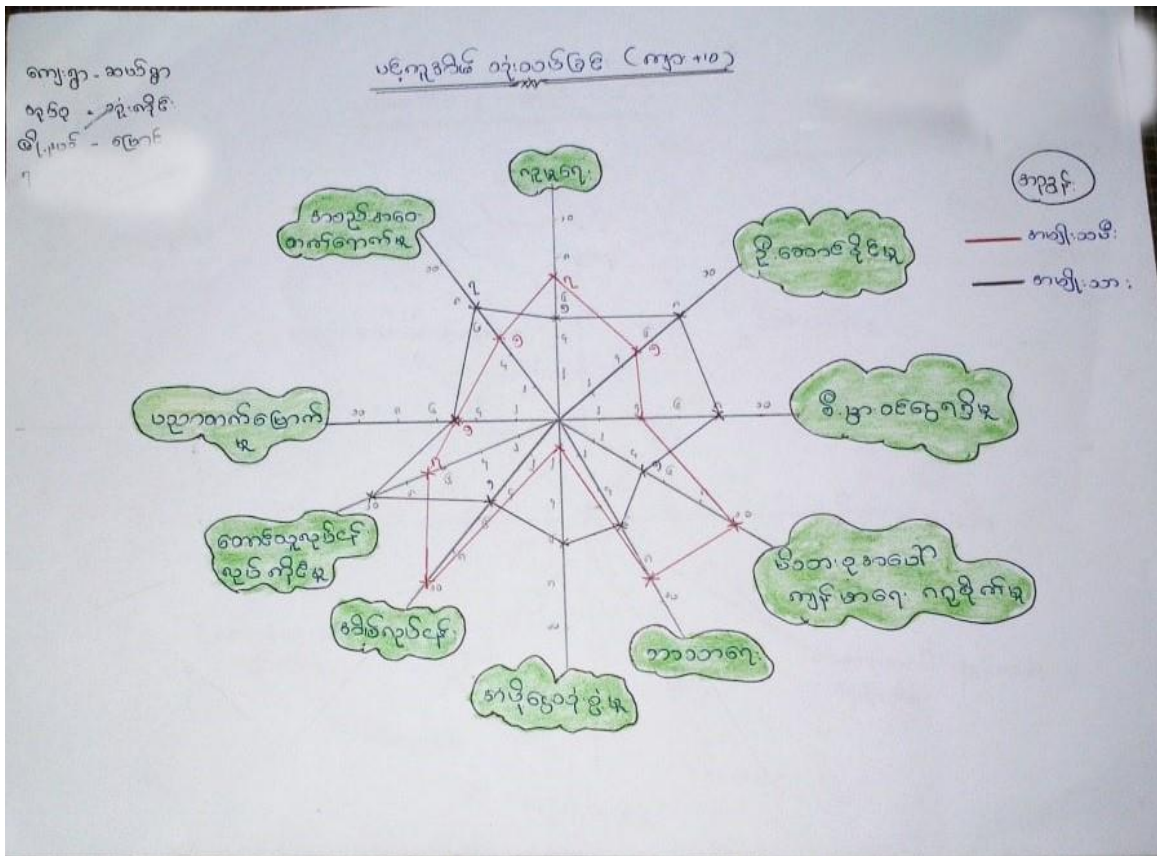

သုံးသပ်ချက်

- အမျိုးသားများသည် အိမ်ထောင်ဦးစီးများဖြစ်သောကြောင့် စီးပွားပင်ငွေရရှိမှု ပိုရှိပြီးဦးဆောင်နိုင်မှု ပိုရှိသည်။
- တောင်သူ လုပ်ငန်းများလုပ်ကိုင်မှုနှင့် အစည်းအဝေးတက်ရောက်မှုတို့တွင် အမျိုးသမီးများထက် အမျိုးသားများက ပိုလုပ်ဆောင်နိုင်ကြောင်း တွေ့ရသည်။ ဆုံးဖြတ်ချက်များ ချမှတ်ရာတွင် အမျိုးသားများက ပိုမိုချမှတ်နိုင်ကြသည်။
- အမျိုးသားများက လူမှုရေးကိစ္စများသောကြောင့် ငွေအပိုသုံးစွဲမှု ပိုကုန်သည်။

-လူမှုရေး၊ ဘာသာရေး၊ အိမ်လုပ်ငန်းတို့တွင် အမျိုးသမီးများက အမျိုးသားများထက် လုပ်ဆောင်နိုင်ကြောင်း တွေ့ရသည်။

-မိသားစုအပေါ် ကျန်းမာရေးစောင့်ရှောက်မှုတွင် အမျိုးသမီးများက ပိုမိုလုပ်ဆောင်နိုင်သည်။ အမျိုးသားများသည် စားဝတ်နေရေးအတွက် ရှာဖွေနေရသောကြောင့် မိသားစုကို ဂရုစိုက်မှုနည်းပါးပါသည်။

-အချို့နေရာများတွင် အမျိုးသမီးများက အမျိုးသားများနှင့် တန်းတူမလုပ်ဆောင်နိုင်ခြင်းမှာ အိမ်ထဲတွင်နေ၍ အိမ်မှုကိစ္စများလုပ်နေခြင်းကြောင့်ဖြစ်သည်။

-ကျေးရွာ၏ ဖွံ့ဖြိုးရေးလုပ်ငန်းများလုပ်ဆောင်ရာတွင် အမျိုးသမီးများပါဝင်လာစေရန် သူတို့အားလပ်ချိန်တွင် လုပ်ငန်းလုပ်ဆောင်ပြီး အမျိုးသမီးများကို အမျိုးသားများက လက်တွဲခေါ်သင့်သည်။

၆.၆။ အမျိုးသား/သမီး ပိုင်ဆိုင်မှု နှင့် ထိန်းချုပ်မှုပြဿနာ (Accesses and Control)

ရက်စွဲ - ၁ - ၁ - ၂၀၁၇

အပစ် - အား - ခိုင် -

သုံးစွဲမှုနှင့်ထိန်းချုပ်မှုပြဿနာ

သုံးစွဲမှု

အမျိုးသား	အမျိုးသမီး	အမျိုးသား+အမျိုးသမီး
<p>[၀]</p> <p>လယ် အိမ် လယ် ဗွတ်</p>	<p> စက်ချက်</p> <p> ဖျံဆင်</p>	<p></p> <p>လယ်/ယာ လေအိုင် အိမ်အိုင်</p>

ထိန်းချုပ်မှု

အမျိုးသား	အမျိုးသမီး	အမျိုးသား+အမျိုးသမီး
<p>အိမ် လယ် အောက်ကွပ် ဖျံဆင်</p>	<p>- စက်ချက်</p>	<p>လေအိုင် လယ်/ယာ ဗွတ်</p>

သုံးသပ်ချက်

သုံးစွဲမှုများအား သုံးသပ်ဆွေးနွေးရာတွင် ကျေးရွာ၏ အရင်းအမြစ်များဖြစ်သော ချောင်း၊လယ်၊ယာ၊ထွန်၊
ဈေးသည်၊ကုန်စုံဆိုင်၊လတ္တကံရည်ဆိုင်၊ စက်မှုလုပ်ငန်းစသည့် အရင်းအမြစ်များရှိသော်လည်း ၎င်းအရင်း
အမြစ်များပေါ်တွင် အမျိုးသား၊သီးသန့်သုံးစွဲသော အရင်းအမြစ်များရှိသလို၊ အမျိုးသား/သမီး အတူတကွ
သုံးစွဲသော အရင်းအမြစ်များလည်းရှိသည်။

-အရင်းအမြစ်များ ထိန်းချုပ်မှုပိုင်းတွင် ကျေးရွာရှိ အရင်းအမြစ်များအား အမျိုးသားများမှ အဓိက
ထိန်းချုပ်ထားပြီး အမျိုးသမီးများမှ အရင်းအမြစ်များအပေါ် ထိန်းချုပ်မှု အားနည်းကြောင်းတွေ့ရသည်။

-ကျေးရွာရှိ အရင်းအမြစ်များ အပေါ်တွင် သုံးစွဲထိန်းချုပ်မှုများတွင် အမျိုးသမီးများအား အမျိုးသားများမှ
ဖွံ့ဖြိုးရေးလုပ်ငန်းများတွင် လက်တွဲခေါ်ဆောင်ရွက်သွားရန် လိုအပ်ကြောင်း တွေ့ရှိရပါသည်။

-အရင်းအမြစ်များအပေါ်တွင် အမျိုးသားများ၏ ပိုင်ဆိုင်မှု (အသုံးပြုမှု) များနှင့် အမျိုးသမီး များ၏
ပိုင်ဆိုင်မှု (အသုံးပြုမှု) တန်းတူနီးပါး ရှိကြသော်လည်း ပိုင်ဆိုင်မှုများအား ထိန်းချုပ်ရာ၌ အမျိုး
သမီးများ၏ ထိန်းချုပ်မှုမှာအားနည်းပြီး အမျိုးသားများ၏ ထိန်းချုပ်မှုမှာ ပိုများကြောင်းတွေ့ရ သည်။

၆.၇။ ပြဿနာ၊အခွင့်အရေး၊လက်ရှိအခြေအနေ၊ပြောင်းလဲမှုညွှန်းကိန်းနှင့် အနှစ်ချုပ်

စဉ်	ပြဿနာ	အခွင့်အရေး	လက်ရှိအခြေအနေ	ပြောင်းလဲမှုညွှန်းကိန်း
၁။	လျှပ်စစ်မီးလင်းရေး	လူထုဗဟိုပြုစီမံကိန်း : မှ ပြုပြင်ထိန်းသိမ်း စရိတ်တောင်းခံ ခြင်း၊ ကော်မတီများ ဖွဲ့စည်းထားခြင်း။	လျှပ်စစ်မီးမရရှိပါ	လျှပ်စစ်မီးများရရှိပြီး ၊စီးပွားရေး လူမှုရေးများတိုးတက်လာ မည်။
၂။	ကျေးရွာတွင်း ကျောက်ချောလမ်း ခင်းခြင်း၊လမ်းဆုံ များတွင်ကျောက်စီ ရေမြောင်းပြုလုပ် ခြင်း	လူထုဗဟိုပြုစီမံကိန်း : မှ ပြုပြင်ထိန်းသိမ်း စရိတ်တောင်းခံ ခြင်း၊ ကော်မတီများ ဖွဲ့စည်းထားခြင်း။	ယခုရှိနေသောလမ်း သည် သွားလာရာတွင် ရာသီမရွေးအခက်အခဲ ရှိခြင်း	ကျေးရွာတွင်းနှင့်အခြား ကျေးရွာများသွားလာရေး ကောင်းမွန်ခြင်း
၃။	ရွာဝင်တံတားတည် ဆောက်ခြင်း	လူထုဗဟိုပြုစီမံကိန်း : မှ ပြုပြင်ထိန်းသိမ်း စရိတ်တောင်းခံ ခြင်း၊ ကော်မတီများ ဖွဲ့စည်းထားခြင်း။	တံတားမရှိပါ	အချိန်မရွေး လုံခြုံစွာ သွားလာနိုင်မည်။ လုပ်ငန်းခွင်အတွင်း အချိန်ကုန်သက်သာစွာ သွားလာနိုင်မည်
၄။	စာသင်ကျောင်း ဆောင်တိုးချဲ့ခြင်း	လူထုဗဟိုပြုစီမံကိန်း : မှ ပြုပြင်ထိန်းသိမ်း စရိတ်တောင်းခံ ခြင်း၊ ကော်မတီများ	စာသင်ကျောင်းဆောင် မလုံလောက်ပါ	ကလေးများလုံခြုံစွာ စာသင်ကြားနိုင်မည် ပျိုးရေလုံလောက်စွာရရှိ နိုင်ခြင်း

		ဖွဲ့စည်းထားခြင်း။		
၅။	ကျေးလက်ဈေး တည်ဆောက်ခြင်း	လူထုဗဟိုပြုစီမံကိန်း မှ ပြုပြင်ထိန်းသိမ်း စရိတ်တောင်းခံ ခြင်း၊ ကော်မတီများ ဖွဲ့စည်းထားခြင်း။	ကျေးလက်ဈေး မရှိပါ	သတ်မှတ်နေရာတွင် ဈေးဝယ်နိုင်မည်

၇။ ကော်မတီဝင်များရွေးချယ်ခြင်းနှင့်ကျေးရွာဖွံ့ဖြိုးရေးအစီအစဉ်ဆောင်ရွက်မှုမှတ်တမ်းဓာတ်ပုံများ

ကော်မတီဝင်များနှင့် အတူ



PRA ပူပေါင်းဆောင်ရွက်မှု မှတ်တမ်း



စနစ်တကျ မဲထည့်နေပုံ



စနစ်တကျ မဲထည့်နေပုံ



အမျိုးသမီးအုပ်စု ဆွေးနွေးနေပုံ



အမျိုးသားအုပ်စု ဆွေးနွေးနေပုံ



၈။ကျေးရွာစီမံကိန်း အထောက်အကူပြု ကော်မတီဖွဲ့စည်းပုံ နှင့် ကော်မတီဝင်များ

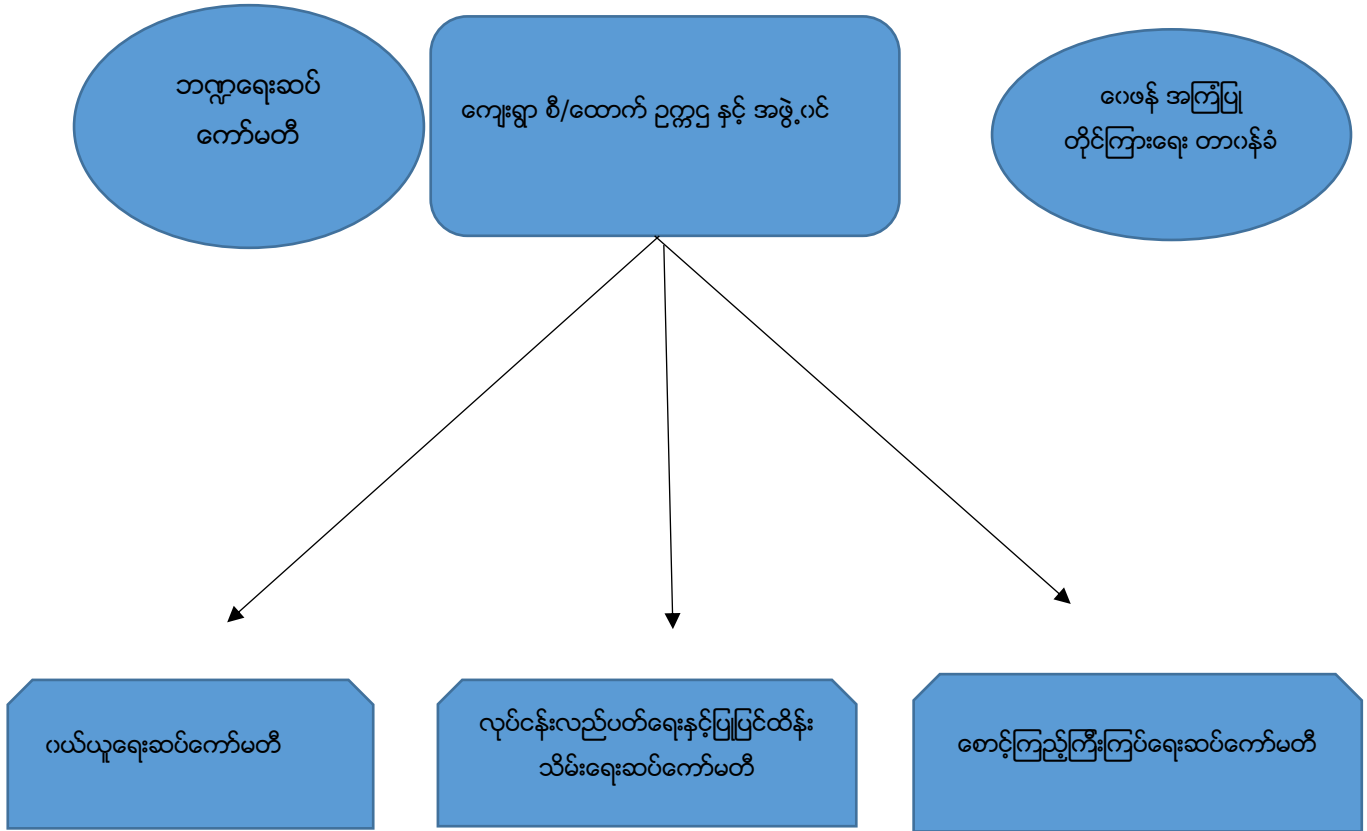

၇။ ကော်မတီဝင်များစာရင်း

စဉ်	ကော်မတီအမည်	တာဝန်	အမည်	ဖုန်းနံပါတ်
၁	ကျေးရွာစီ/ထောက် ကော်မတီ ဥက္ကဋ္ဌ	ကျား မ	ဦးတင်လှိုင် ဒေါ်မေဇင်နွယ်	၀၉-၇၉၇၃၅၉၄၉၂ ၀၉-၂၅၆၅၃၆၂၇၈ ၀၉-၇၉၈၉၃၄၅၄၃
၂	ဝယ်ယူရေး ဆပ်ကော်မတီ	အဖွဲ့ခေါင်းဆောင် အဖွဲ့ဝင် အဖွဲ့ဝင်	ဦးမျိုးမင်းအောင် ဒေါ်မြမြဆွေ ဒေါ်ခင်စန်းဝင်း ဦးအောင်အောင်ဦး	၀၉-၇၉၂၂၀၄၂၃၈ ၀၉-၉၇၈၀၄၀၈၇၉ ၀၉-၉၇၁၄၁၉၃၄၄ ၀၉-၇၉၄၀၂၇၀၇၉ ၀၉-၉၇၀၉၅၁၅၉၂ ၀၉-၂၅၈၂၃၁၈၁၁
၃	လုပ်ငန်းလည်ပတ်ရေးနှင့် ပြုပြင်ထိန်းသိမ်းရေး ဆပ်ကော်မတီ	အဖွဲ့ခေါင်းဆောင် အဖွဲ့ဝင် အဖွဲ့ဝင်	ဒေါ်ကေသီအောင် ဦးမျိုးလွင် ဦးထွန်းဝေ	၀၉-၇၈၉၇၀၀၁၄၃ ၀၉-၉၇၆၅၂၄၁၁၀ ၀၉-၇၉၃၀၄၀၇၃၀ -
၄	စောင့်ကြည့် ကြီးကြပ်ရေး ဆပ်ကော်မတီ	အဖွဲ့ခေါင်းဆောင် အဖွဲ့ဝင်	ဦးဝင်းကြည် ဒေါ်ခိုင်ဇင်ဝါ	၀၉-၉၇၃၇၂၈၁၅၃ ၀၉-၇၉၃၀၄၇၁၀၅ ၀၉-၉၇၆၈၃၅၉၃၀

		အဖွဲ့ဝင်		၀၉-၉၇၈၇၃၄၃၄၆
၅	ဝေဖန်အကြံပြု တိုင်ကြားရေး တာဝန်ခံ	ကျား မ	ဦးဝင်းတင်	၀၉-၄၀၀၄၇၁၂၇၁ -
၆	ကျေးရွာ စာရင်းကိုင်	မ ကျား	ဒေါ်စုစုမွန် ဦးသိရီအောင် ဒေါ်ကေသွယ်အောင်	၀၉-၇၈၉၁၀၃၉၁၆
၇	ကျေးရွာ စေတနာ ဝန်ထမ်း	ကျား မ	ဦးတင်သိန်း ဒေါ်ချယ်ရီပင်း ဒေါ်မာမာအေး	- ၀၉-၇၉၇၃၂၆၀၅၃

အမျိုးသား/အမျိုးအမီးတပ်ပြသောအခက်အခဲပြဿနာများ
ကျေးရွာ - ဆာဝင်ရွာ အုပ်စု - ဆူးလှိုင်

ရက်စွဲ ၂-၁-၂၀၀၃

အမျိုးသားများတပ်ပြသောအခက်အခဲပြဿနာများ

၁။ <၂၄၇ နံရံလွှဲစစ်ခေါင်းရေခွက်ခြင်း

၂။ ချွတ်စွမ်းတံတားရေခွက်ခြင်း

၃။ ချွတ်စွမ်းတံတား ၂၅၀ နေကောင်းခြင်း

၄။ စာသင်ကျောင်းဆောင်ရေခွက်ခြင်း

၅။ ကျေးလက်အေးအေးအေးအေး

၆။

၇။

အမျိုးသမီးများတပ်ပြသောအခက်အခဲပြဿနာများ

၁။ လျှပ်စစ်ခေါင်းရေခွက်ခြင်း

၂။ ချွတ်စွမ်းတံတားရေခွက်ခြင်း

၃။ ချွတ်စွမ်းတံတား ၂၅၀ နေကောင်းခြင်း

၄။ ကျေးလက်ကျေးလက်ရေခွက်ခြင်း

၅။ စာသင်ကျောင်းဆောင်ရေခွက်ခြင်း

၆။

၇။

အမျိုးသား/အမျိုးအမီးတင်ပြသောဖွံ့ဖြိုးရေးလုပ်ငန်းများ

ကျေးရွာ - ဆန်စိုက်

အုပ်စု - ဘူးကိုင်း

ရက်စွဲ - ၂-၁-၂၀၁၇

အမျိုးသားများတင်ပြသောဖွံ့ဖြိုးရေးလုပ်ငန်းများ

၁။ < ၂၄ > နာရီ ချွတ်စစ်ပြီး ဆွတ်ကမ်းခြင်း

၂။ ဤအဝင်ကံကားကဏ္ဍအောက်အောက်ခြင်း

၃။ ဤအွတ်စစ်ပြီးလျှင် ကျွန်ုပ်တို့အား ခင်းခြင်း

၄။ ဤအဝင်ကဏ္ဍအောက်အောက်အောက်ခြင်း

၅။

၆။

၇။

အမျိုးသမီးများတင်ပြသောဖွံ့ဖြိုးရေးလုပ်ငန်းများ

၁။ < ၂၄ > နာရီ ချွတ်စစ်ပြီး ဆွတ်ကမ်းခြင်း

၂။ ဤအဝင်ကံကားကဏ္ဍအောက်အောက်ခြင်း

၃။ ဤအွတ်စစ်ပြီးလျှင် ကျွန်ုပ်တို့အား ခင်းခြင်း

၄။ ကျွန်ုပ်တို့အား ကဏ္ဍအောက်အောက်ခြင်း

၅။ ဤအွတ်စစ်ပြီးလျှင် ကျွန်ုပ်တို့အား ခင်းခြင်း

၆။

၇။

ပုံစံ - ၈ - ၁ ကျေးရွာအခြေခံအချက်အလက်များ (Form PC 1)

လမ်းညွှန်ချက်၊ ကျေးရွာတစ်ရွာသို့၊ ပထမဆုံးမိတ်ဆက်ခရီး၊ သွားရောက်သောအခါ လူထုစည်းရုံးရေးမှူးသည် ကျေးရွာ ခေါင်းဆောင်များအား ကျေးရွာအချက်အလက်များကို မေတ္တာရပ်ခံ၍ တောင်းခံရသည်။ ဤအချက်အလက်များကို စီမံကိန်း မိတ်ဆက်အစည်းဝေးမတိုင်မီတောင်းခံရမည်။ စီမံကိန်းမိတ်ဆက်အစည်းဝေးတွင် လူထုစည်းရုံးရေးမှူးသည် ဤအချက်အလက် များအား စစ်ဆေးပြီး မှန်ကန်အောင်ပြုလုပ်ရမည်။ ပြီးနောက်တွင် လူထုစည်းရုံးရေးမှူးမှ သတင်းအချက်အလက်ထံသို့ Tablets မှ တဆင့် ဖြည့်သွင်းရမည်။

ကျေးရွာခေါင်းဆောင် အမည် ဒေါ်စောစင်စောစင်	ကျေးရွာခေါင်းဆောင်၏ ဖုန်းနံပါတ် ၀၉- ၉၅၆၀၄၅၅၁	လူထုစည်းရုံးရေးမှူး၏ အမည် ဒေါ်စောစင်
ပြည်နယ်တိုင်းဒေသကြီး စစ်ကိုင်း	ကျေးရွာအုပ်စု အလုံ	ကျေးရွာ ဆယ် ၃

က။ လူဦးရေ

လူမျိုးစု	အိမ်ထောင်စုအရေအတွက်	ကိုးကွယ်သည့်ဘာသာ	အိမ်ထောင်စုအရေအတွက်
လူမျိုးစု (၁) ---အိန္ဒိယ---	၃၇၈	ဘာသာ (၁) ---ဗုဒ္ဓ---	၃၇၈
လူမျိုးစု (၂) -----		ဘာသာ (၂) -----	
လူမျိုးစု (၃) -----		ဘာသာ (၃) -----	
လူမျိုးစုရော -----		ဘာသာရော -----	
အခြား	အရေအတွက်		
မသန်စွမ်းသူများ	၈		
သက်ကြီးရွယ်အိုများ (၆၅ နှစ် နှင့် အထက်)	၇၅		
စစ်ဘေးရှောင်	-		

	အမျိုးသား (အရေအတွက်)	အမျိုးသမီး (အရေအတွက်)
လူဦးရေ		
လူမျိုးစု (၁) ---အိန္ဒိယ---	၇၄၄	၇၆၂
လူမျိုးစု (၂) -----		
လူမျိုးစု (၃) -----		
အခြား		
အိမ်ထောင်စုဦးစီး	၃၂၄	၅၄

(ခ) အခြေခံအဆောက်အအုံ အသုံးအဆောင်များ

စာသင်ကျောင်း	အမှတ် ခြံစိမ်း	ကျန်းမာရေး	အမှတ် ခြံစိမ်း	ဘာသာရေး အဆောက် အအုံများ	အမှတ် ခြံစိမ်း
အထက်တန်းကျောင်း	<input type="checkbox"/>	ဆေးရုံ	<input type="checkbox"/>	စေတီ	<input checked="" type="checkbox"/>
အလယ်တန်းကျောင်း	<input checked="" type="checkbox"/>	ကျန်းမာရေးဌာန	<input type="checkbox"/>	ဘုန်းကြီးကျောင်း	<input checked="" type="checkbox"/>

မူလတန်းကျောင်း	<input type="checkbox"/>	ကျန်းမာရေးဌာနခွဲ	<input type="checkbox"/>	ဟိန္ဒူဘုရားကျောင်း	<input type="checkbox"/>
မူကြိုကျောင်း	<input type="checkbox"/>	ဆေးပေးခန်း	<input type="checkbox"/>	ခရစ်ယာန်ကျောင်း	<input type="checkbox"/>
အခြား	<input type="checkbox"/>	အခြား	<input type="checkbox"/>	ဗလီ	<input type="checkbox"/>
				အခြား	<input type="checkbox"/>
မှတ်ချက်		မှတ်ချက်		မှတ်ချက်	

(ဂ) ကျွမ်းကျင်သူများမှတ်တမ်း (ကျေးရွာတွင်နေထိုင်သော သို့မဟုတ် တခြားရွာမှလာရောက်သော ကျွမ်းကျင်သူများ)

၂၀၁၁/၅ ၂၀၁၂ - ၅

(၁) စာသင်ကျောင်း			(၂) ကျန်းမာရေး			(၃) လက်မှုပညာရှင်		
	ရွာတွင်နေထိုင်သူ	အခြားရွာမှလာသူ		ရွာတွင်နေထိုင်သူ	အခြားရွာမှလာသူ		ရွာတွင်နေထိုင်သူ	အခြားရွာမှလာသူ
မူလတန်းပြဆရာ/မ	<input checked="" type="checkbox"/>	<input checked="" type="checkbox"/>	ဆရာဝန်	<input type="checkbox"/>	<input type="checkbox"/>	လက်သမား	<input checked="" type="checkbox"/>	<input type="checkbox"/>
မူကြိုတန်းပြဆရာ/မ	<input checked="" type="checkbox"/>	<input checked="" type="checkbox"/>	လက်ထောက်ကျန်းမာရေးမှူး	<input type="checkbox"/>	<input type="checkbox"/>	ပန်းရံ	<input checked="" type="checkbox"/>	<input type="checkbox"/>
အလယ်တန်းပြဆရာ/မ	<input checked="" type="checkbox"/>	<input checked="" type="checkbox"/>	အမျိုးသမီးကျန်းမာရေးဆရာမ	<input type="checkbox"/>	<input type="checkbox"/>	လျှပ်စစ်ကျွမ်းကျင်၊ မီးသမား	<input type="checkbox"/>	<input type="checkbox"/>
မူကြိုဆရာ/မ	<input type="checkbox"/>	<input type="checkbox"/>	သားဖွားဆရာမ	<input type="checkbox"/>	<input type="checkbox"/>	ရေပိုက်သူ	<input type="checkbox"/>	<input type="checkbox"/>
အခြား	<input type="checkbox"/>	<input type="checkbox"/>	ပြည်သူ့ကျန်းမာရေးလုပ်သား	<input type="checkbox"/>	<input type="checkbox"/>	စက်ပြင်ဆရာ	<input checked="" type="checkbox"/>	<input type="checkbox"/>
မှတ်ချက်			မှတ်ချက်			မှတ်ချက်		

(ဃ) ကျေးရွာသို့ ရောက်ရှိနိုင်သည့် လမ်းအခြေအနေ / ကျေးရွာတစ်ရွာသည် ၎င်း၏ ကျေးရွာအုပ်စုနှင့် ဆက်သွယ်ထားသော လမ်းအခြေအနေ (အောက်ပါတို့ကိုပိုင်းပါ)

ကျောက်ကြမ်းလမ်း ကတ္တရာလမ်း ကွန်ကရစ်လမ်း မော်တော်ဆိုင်ကယ်လမ်း
 ကျောက်ခင်းလမ်း ✓ မြေသားလမ်း လူသွားလမ်း အခြား: ကျွမ်းမာ

(င) ကျေးရွာဖွံ့ဖြိုးမှုစီမံချက်

(၁) လူထုဗဟိုပြုစီမံကိန်းမစတင်မီ ဤကျေးရွာတွင်ကျေးရွာဖွံ့ဖြိုးမှု စီမံချက်ရှိခဲ့ပါသလား? ပိုင်းပါ
ရှိပါသည်/မရှိပါ/မသိပါ

(၂) ရှိခဲ့ပါလျှင် ဤစီမံချက်ကို မည်သည့် ခုနှစ်တွင်ပြင်ဆင်ခဲ့ပါသနည်း? နှစ် ၂၀၀၈ / မသိပါ

(၃) ဤစီမံချက်ကို မြို့နယ်မှအတည်ပြုခဲ့ပါသလား? ပြုခဲ့ပါသည်/မပြုခဲ့ပါ (မသိပါ)

(စ) ခရီးအကွာအဝေး

(၁) ဤကျေးရွာ၏ဗဟိုမှ ၎င်းကျေးရွာအုပ်စု၏ဗဟိုအထိ ခရီးခိုင်မည်မျှကွာဝေးသနည်း? မိုင် ၁.၅ / မသိပါ

(၂) ဤကျေးရွာမှ ၎င်းကျေးရွာအုပ်စုဗဟိုအထိ သွားလာရာတွင်ကြာမြင့်သည့်အချိန်၊

ခြောက်သွေ့ရာသီတွင်ကြာချိန် ၃၀-၆၀ ထော်လာဂျီ/မော်တော်ဆိုင်ကယ်/ခြေလျင်/လား/မော်တော်ဘုတ်/
 အခြား: _____

မိုးရာသီတွင်ကြာချိန် ၄၅-၆၀ ထော်လာဂျီ/မော်တော်ဆိုင်ကယ်/ခြေလျင်/လား/မော်တော်ဘုတ်/
 အခြား: _____

(ဆ) ပတ်ဝန်းကျင်ဆိုင်ရာ သဘာဝဘေးအန္တရာယ်

ဤကျေးရွာတွင် ရေကြီးခြင်းကဲ့သို့ သဘာဝဘေးအန္တရာယ်ကျရောက်ဖူးခြင်း ရှိပါသလား။

မရှိပါ ရှိပါသည် ရှိလျှင်ဖော်ပြပါ 2016 (4th)

(ဇ) ကျေးရွာတွင် ဖွဲ့စည်းထားသော အဖွဲ့အစည်းများ

လူထုဗဟိုပြုစီမံကိန်းမတိုင်မီ ဤကျေးရွာတွင် ကျေးရွာဖွံ့ဖြိုးရေးအတွက် အစိုးရ (သို့) ရွာသားများကိုယ်တိုင်(သို့) စီမံကိန်းတစ်ခုခုမှ ဖွဲ့စည်းထားသည့် အဖွဲ့အစည်းများရှိပါသလား။

(၁) Pact Myanmar

(၂) -----

(ဈ) အထွေထွေအုပ်ချုပ်ရေး ဦးစီးဌာန (GAD) မှ မှတ်တမ်းတင်ထားခြင်း

ဤကျေးရွာသည် အထွေထွေအုပ်ချုပ်ရေး ဦးစီးဌာန (GAD) မှ မှတ်တမ်းတင်ထားမှု ရှိပါသလား။

မရှိပါ ရှိပါသည်

ကျေးရွာခေါင်းဆောင်

အမည် ဦး ဆောင်ဆောင်ဦး

လက်မှတ်

နေ့စွဲ

1.1.2017

လူထုစည်းရုံးရေးမှူး

အမည်

ဦး ဝင်းနိုင်

လက်မှတ်

နေ့စွဲ

1-1-2017

ပုံစံ - ၈ - ၂ - စီမံကိန်းစက်ဝန်းအချိန်ဇယား (PC 2)

လမ်းညွှန်ချက်၊ သက်ဆိုင်ရာလူထုဝန်ထမ်းချုပ်စီမံကိန်း/လက်ထောက်နည်းပညာနည်းပညာများမှ စီမံကိန်းစက်ဝန်းအဆင့်တစ်ခုစီပြီးစီးတိုင်း ကျေးရွာနှင့် ကျေးရွာအုပ်စုအတွက် ဤပုံစံကို ဖြည့်သွင်းရမည်။

စည်းရုံးရေးမှူး/ဝန်ထမ်း အမည် - **ဦးဝင်းနိုင်**

နေ့စွဲ -

စက်ဝန်းအားအမှတ်ဖြစ်ပါ စက်ဝန်း(၁) စက်ဝန်း(၂) စက်ဝန်း(၃)
 စက်ဝန်း(၄)

ပြည်နယ်/တိုင်း **မဲဇော်**၊ မြို့နယ် **ဂါဇာ**၊ ကျေးရွာအုပ်စု **ဘူးတိုင်း**၊ ကျေးရွာ **ဆင်စွဲ**

စီမံကိန်းအောင်ရွက်မှုအဆင့်များ	နေ့စွဲ		အစည်းအဝေးတွင်တက်ရောက်သူအရေအတွက်			
	စတင်သည့်နေ့	ပြီးဆုံးသည့်နေ့	အမျိုးသားအရေအတွက်	အမျိုးသမီးအရေအတွက်	အိမ်ထောင်စုအရေအတွက်	လူမျိုးစုတက်ရောက်သူအရေအတွက်နှင့် လူမျိုးစုအမည်
၁။ ကျေးရွာစီမံကိန်း မိတ်ဆက်အစည်းအဝေး	၇.၇.၁၇	၇.၇.၁၇	၁၄၄	၇၆	၂၄၀	၂၄၀ မဲဇော်
၂။ ကျေးရွာဖွံ့ဖြိုးရေး စီမံချက်ရေးဆွဲခြင်းအစည်းအဝေး	၉.၁.၁၇	၉.၁.၁၇	၁၃၆	၈၇	၂၃၆	၂၃၆ မဲဇော်
၃။ ကျေးရွာအုပ်စု လုပ်ငန်းဆုံးဖြတ်ချက်ချသည့်အစည်းအဝေး	၆.၁.၁၇	၆.၁.၁၇	၁၁	၈	၁၉	၁၉ မဲဇော်
၄။ မြို့နယ်အဆင့် စီမံကိန်းရေးဆွဲရေးနှင့် အကောင်အထည်ဖော်ရေးကော်မတီ၏ စီမံကိန်း သုံးသပ်မှုအစည်းအဝေး	၂၀.၁.၂၀၁၇	၂၀.၁.၂၀၁၇	၀၀	၀၀	၀၀	၀၀
၅။ မြို့နယ် စီမံကိန်းရေးဆွဲရေးနှင့် အကောင်အထည်ဖော်ရေး ကော်မတီ၏ဆုံးဖြတ်မှုကို ရွာသို့ အသိပေးအကြောင်းကြားသည့် အစည်းအဝေး	၃၇.၇.၁၇	၃၇.၇.၁၇	၈၆	၇၀	၁၇၆	၁၇၆ မဲဇော်
၆။ စီမံကိန်းလုပ်ငန်းစီမံချက်ရေးဆွဲခြင်းအစည်းအဝေး						
၆.၁။ စီမံကိန်းလုပ်ငန်း အကောင်အထည်ဖော်ရေးအစီအစဉ် ရေးဆွဲခြင်း						

ပုံစံ - ၈ - ၃ ကျေးရွာဖွံ့ဖြိုးရေး ဦးစားပေးအစီအစဉ် (Form PC 3)

လမ်းညွှန်ချက်၊ အဆင့်(၃) ကျေးရွာမှော်မှန်းချက်အစည်းအဝေး ပြီးဆုံးသောအခါ ကျေးရွာစီမံကိန်း အထောက်အကူပြု ကော်မတီသည် လူထုစည်းရုံးရေးမှူးအကူအညီဖြင့် ဤပုံစံကိုပြည့်စုံအောင် ဖြည့်သွင်းရမည်။

လူထုစည်းရုံးရေးမှူး/ဝန်ထမ်း အမည် ဦးဝေ-၃၉ ၊ ဒေါ်ဘန့်ဇွန် ဟိန်

နေ့စွဲ ၃. ၇. ၂၀၁၇ စက်ဝန်းအား အမှတ်ခြစ်ပါ (✓) □ စက်ဝန်း(၁) စက်ဝန်း(၂) □ စက်ဝန်း(၃) □ စက်ဝန်း(၄)

ပြည်နယ်/တိုင်း စစ်ကိုင်း၊ ဇွန် မြို့နယ်၊ ကျေးရွာအုပ်စု သွားကိုင်း၊ ကျေးရွာ ဆာသာရွာ

က။ အခက်အခဲအတားအဆီးများအားဆွေးနွေးခြင်း - ယခုလက်ရှိအခြေအနေတွင် ဤကျေးရွာဖွံ့ဖြိုးတိုးတက်ရေးအတွက် အခက်အခဲအတားအဆီးများသည် မည်သည်များဖြစ်ပါသနည်း။ (အမျိုးသား/သမီး အနည်းဆုံးအခက်အခဲ ၅ ခုစီဖော်ပြပါ)

အမျိုးသား အဖွဲ့မှ တင်ပြသောအခက်အခဲအတားအဆီးများ		အမျိုးသမီး အဖွဲ့မှ တင်ပြသောအခက်အခဲအတားအဆီးများ	
၁	၂၄ နာရီ ဖွဲ့ခြင်းကောက်ခံ	၁	လျှပ်စစ်ဇီး ဖွဲ့ခြင်းကောက်ခံ
၂	ရွာတွင်းတံတား ဖွဲ့ခြင်းကောက်ခံ	၂	ရွာအောက်တံတား ဖွဲ့ခြင်းကောက်ခံ
၃	ရွာတွင်းလမ်းဆက်ဆံခြင်းကောက်ခံ	၃	ရွာတွင်းပေးစားမောင်ကံ
၄	စာသင်ကျောင်းဆောက်ကောက်ခံ	၄	ကျေးလက်ဈေးဖွဲ့ခြင်းကောက်ခံ
၅	ကျေးလက်ဆေးပေးစားတိုးဖွဲ့ခြင်းကောက်ခံ	၅	စာဖြူအုပ်စုတိုးဖွဲ့ခြင်းကောက်ခံ

ခ။ မှော်မှန်းခြင်း - နောင်လာမည့် (၅) နှစ် အတွင်း ကျေးရွာဖွံ့ဖြိုးရေး မှော်မှန်းလျာထားချက်များအား တင်ပြပါ။

အမျိုးသားအဖွဲ့မှ တင်ပြသောမှော်မှန်းချက်များ		အမျိုးသမီးအဖွဲ့မှ တင်ပြသောမှော်မှန်းချက်များ	
၁	၂၄ နာရီ လျှပ်စစ် ဇီး သွယ်တားဖြီး	၁	လျှပ်စစ် ဇီး လမ်း ဖြီး
၂	ရွာတွင်းတံတား တည်ဆောက်ဖြီး	၂	ရွာအောက်တံတား တည်ဆောက်ဖြီး
၃	ကျေးရွာတွင်း ကျောက်ချောလမ်း ဝင်း ဖြီး	၃	ကျေးရွာတွင်း ကျောက် ချောလမ်း ဆေးဖြီး
၄	စာသင်ကျောင်း တိုး ချီးဖြီး	၄	ကျေးလက်ဈေး တည်ဆောက်ဖြီး
၅	ကျေးလက်ဆေးပေးစား တည်ဆောက်	၅	စာဖြူအုပ်စု တိုးဆောင်ဖြီး

ဂ။ လူထုစီမံကိန်း၏ လာမည့် (၃) နှစ်အတွက် အကျုံးမဝင်သော ဦးစားပေး ဖွံ့ဖြိုးတိုးတက်မှု လုပ်ငန်း အစီအစဉ်များအားဖော်ပြပါ။

အဆင့်	ကျေးရွာအတွက် ဦးစားပေး ဖွံ့ဖြိုးတိုးတက်မှု လုပ်ငန်းစဉ်များ	အဆိုပြုသူ (အမျိုးသားများ/ အမျိုးသမီးများ/ အမျိုးသား+ အမျိုးသမီး)	ခန့်မှန်းကုန်ကျ စရိတ်	အကျိုးခံစားခွင့်ရှိသူ ခန့်မှန်းခြေ အရေအတွက်
၁	၂၄ နာရီ လျှပ်စစ် ဇီး သွယ် တားဖြီး	အမျိုးသား + အမျိုးသမီး	၂၀၅၀၀,၀၀၀	၁၅၀၆
၂	ရွာတွင်းတံတား တည်ဆောက် ဖြီး	အမျိုးသား + အမျိုးသမီး	၁၆၅၀၀၀၀	၁၅၀၆
၃	ရွာတွင်းလမ်း ဆက်ဆံ ချောလမ်း ဝင်း ဖြီး	အမျိုးသား + အမျိုးသမီး	၁၆,၅၀၀,၀၀၀	၁၅၀၆
၄	စာသင်ကျောင်း တိုး ချီးဖြီး	အမျိုးသား	၁၅၀,၀၀၀,၀၀၀	၁၅၀၆
၅	ကျေးလက်ဆေးပေးစား တည်ဆောက် ဖြီး	အမျိုးသား	၁၆၅၀၀၀၀	၁၅၀၆

ဃ။ လူထုစီမံကိန်း၏ လာမည့် (၃) နှစ်အတွက် အကျုံးမဝင်သော ဦးစားပေး ဖွံ့ဖြိုးတိုးတက်မှု လုပ်ငန်း အစီအစဉ်များအားဖော်ပြပါ။

အဆင့်	ကျေးရွာအတွက် ဦးစားပေး ဖွံ့ဖြိုး	အဆိုပြုသူ (အမျိုးသားများ/ အမျိုးသမီး)	အခန်းကဏ္ဍ
-------	---------------------------------	---------------------------------------	-----------

လူထုဗဟိုပြု စီမံကိန်း၊ စီမံကိန်းလက်စွဲ အပိုင်း - (၃) - ၂၉.၁၀.၂၀၁၆

တိုးတက်မှု လုပ်ငန်းစဉ်များ	အမျိုးသမီးများ/အမျိုးသား+ အမျိုးသမီး)	
၀ မိတ်ပြုစီမံကိန်း	အမျိုးသား ၁၁၅၀	- စီမံကိန်းရေးရာဌာန
၂ နည်းစနစ်ဆရာ(တို့)က	အမျိုးသား+အမျိုးသမီး	- ဖွဲ့စည်းရေးရာဌာန
၃ အခြားစနစ်	"	- ဖွဲ့စည်းရေးရာဌာန
၄		
၅		

ဥက္ကဋ္ဌ၊ ကျေးရွာစီမံကိန်းအထောက်အကူပြုကော်မတီမှ အတည်ပြုသည်။

အမည် ဦးကျော်ကျော် လက်မှတ် [လက်မှတ်] နေ့စွဲ ၉. ၁. ၂၀၁၇

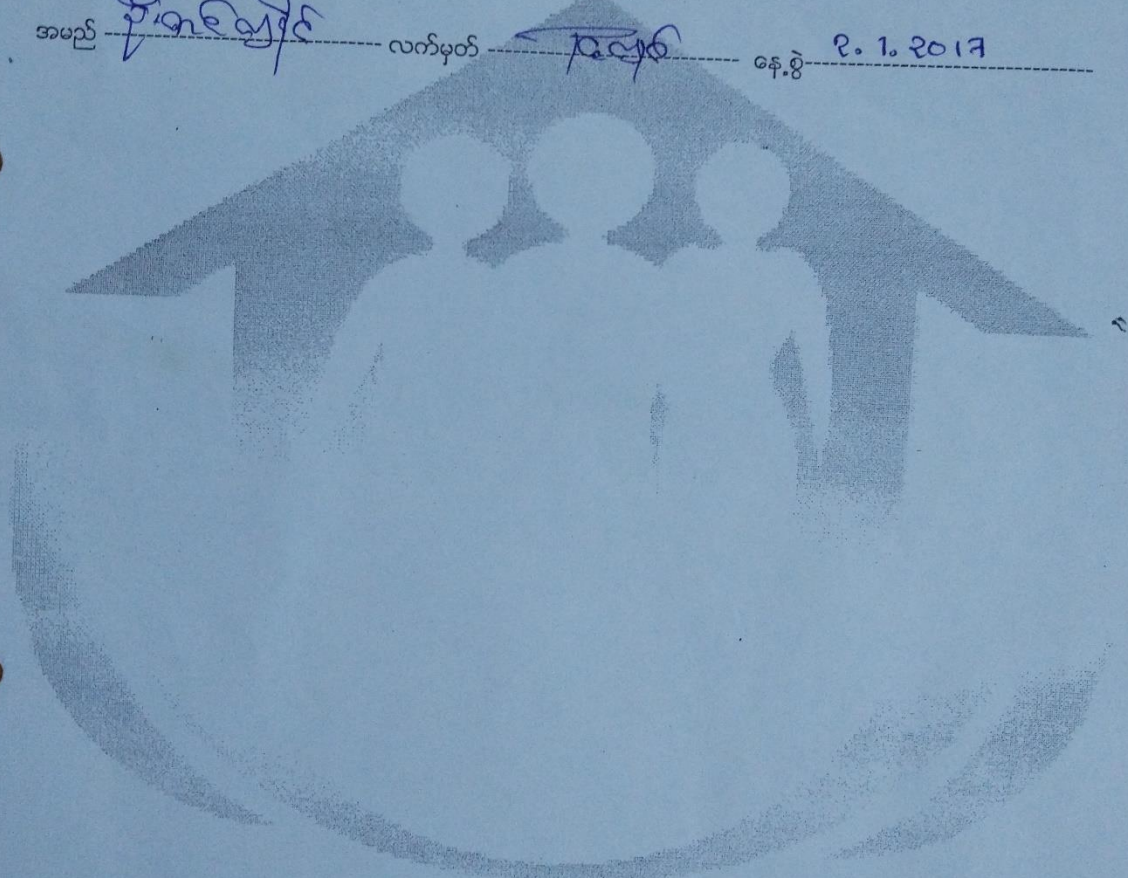

အမျိုးသမီးကဏ္ဍအစည်းအဝေးမှတ်တမ်းနှင့် စစ်ဆေးရမည့်အချက်များ

ကျေးရွာမျှော်မှန်းချက် ဆွေးနွေးခန်းမှ ရရှိလာသောရလဒ်

<p>ကျေးရွာ၏ မျှော်မှန်းချက်</p>	<p>လမ်းပန်းဆက်သွယ်ရေးကောင်းမွန်ပြီး စီးပွားရေး၊လူမှုရေး၊ ပညာရေး၊ ကျန်းမာရေးများ တိုးတက်ကောင်း မွန်လာရမည်။လျှပ်စစ်မီးရရှိပြီး အချိန်မရွေးသွားလာနိုင်ကာ၊စိုက်ပျိုးရေး၊မွေးမြူရေး၊အိမ်တွင်းမှု အသက်မွေးဝမ်းကျောင်း နည်းပညာများကို အချိန်နှင့်တပြေးညီ သိရှိနိုင်လာရမည်။</p>
<p>အနာဂတ်တွင် ကျေးရွာ ပိုမိုဖွံ့ဖြိုးတိုးတက်ရန် ကျေးရွာသားများ၏ မျှော်မှန်းထားရှိမှု</p>	<p>လူထုပဟိုပြုစီမံကိန်းမှ တိုက်ရိုက်ထောက်ပံ့ငွေကို အသုံးပြုပြီး သဘာဝဘေး၊ ပညာရေး၊ရွာတွင်းလမ်းများကောင်းမွန်လာစေရန်နှင့် လျှပ်စစ်မီးများ ရရှိလာလျှင် အလင်းရောင်ရရှိလာမည်ဖြစ်သည်။ကျေးရွာတွင်း ရှိ လူငယ်များ လမ်းမှား မရောက်စေရန် အတွက် ကျေးရွာစာကြည့်တိုက်တစ်ခု ရှိချင်ပါသည်။အကောင်အထည် မဖော်နိုင်သောလုပ်ငန်းများကို သက်ဆိုင်ရာဌာနများနဲ့ ချိတ်ဆက်လုပ်ကိုင်မှုများ ပြုလုပ်မည်။မြို့နယ် အတွင်းသို့ အစိုးရမဟုတ်သော အဖွဲ့အစည်းများ ဝင်ရောက်မှုများရှိပါက ကျေးရွာလိုအပ်ချက်များကို တင်ပြ၍ အကူအညီတောင်းခံများပြုလုပ်မည်ဖြစ်ပါသည်။</p>

၁၄.၂။အမျိုးသမီးကဏ္ဍ အစည်းအဝေးမှတ်တမ်း

စီမံကိန်းပထမနှစ်အတွက် ကျေးရွာမိတ်ဆက်အစည်းအဝေးပြုလုပ်ရန်ဖိတ်ကြားရာတွင်အ မျိုးသမီးများ အချိုးညီစွာပါဝင်ရန်ကျေးရွာ တာဝန်ရှိသူများနှင့် အုပ်ချုပ်ရေးမှူးထံသို့ပြောကြားခဲ့ပါသည်။ အစည်းအဝေး တိုင်းတွင်အမျိုးသမီးများပြောကြားလိုသော အချက်များကိုလွတ်လပ်ပွင့်လင်းစွာ ပြောကြားနိုင်ကြောင်းကို လည်းအသိပေးထားပါသည်။ ကျေးရွာအုပ်စုအဆင့်တွင်နှစ်စဉ်ပြုလုပ်သော လုပ်ငန်းများ တွင်အမျိုးသမီး များတင်ပြတောင်းဆိုသောလုပ်ငန်းတစ်ခုပါဝင်မည်ဖြစ်ကြောင်းကို လည်းပြောကြားခဲ့ပါသည်။လုပ်ငန်းခွဲ များအကောင်အထည်ဖော်ဆောင်ရွက်သောလုပ်ငန်းဖြစ်ပါက တူညီသောလုပ်ငန်း အတွက်တူညီသော လုပ်ခလစာများရှိမည်ကိုလည်း ပြောကြားခဲ့ပါသည်။ စီမံကိန်းတွင်အမျိုးသမီး/သားခွဲခြားမှုများမရှိစေရန်ရည်ရွယ်ထားသည်ကိုလည်းပြောကြားမှုပြုလုပ်ခဲ့

သည်။အမျိုးသမီးများ၏ ဦးဆောင်နိုင်မှုနှင့် စီမံခန့်ခွဲမှုစွမ်း ရည်များတိုး တက်လာစေရန်အတွက် ကော်မတီများထဲတွင်အမျိုးသမီးများ(၅၀%)ပါဝင်ရမည်ဖြစ်သည်။ဆပ်ကော်မတီတစ်ခုတိုင်းတွင်လည်း အနည်းဆုံး အမျိုးသမီးတဦး ပါဝင်ရမည်ဖြစ်ပါသည်။ ကော်မတီဝင်အမျိုးသမီးများသည်တင်ပြဆွေး နွေးမှုများပြုလုပ်ခြင်း၊ဆုံးဖြတ်ချက်များချခြင်းများပြုလုပ်ရမည်ဖြစ်ပါသည်။အမျိုးသားများမှလည်းကူညီ ပံ့ပိုးပေးရမည်ဖြစ်ပါသည်။ဒုတိယအကြိမ်အစည်းအဝေးများတွင်အမျိုးသမီးများသည်လိုအပ်ချက်အ ခက်အခဲများကိုလွတ်လပ်စွာဆွေးနွေးနိုင်ရန်အမျိုးသမီးသီးသန့်အုပ်စုများဖွဲ့ပြီးအခက်အခဲများဖော် ထုတ်ခြင်းကိုလည်းလုပ်ကိုင်ခဲ့ပါသည်။

ကျေးရွာမိတ်ဆက်အစည်းအဝေးတွင်အမျိုးသမီးကူအတွက်

စောင့်ကြည့်စစ်ဆေးရမည့်အချက်များ

ကျေးရွာ/အုပ်စုအမည်-ဆယ်ရွာကျေးရွာ၊ ဘူးကိုင်းကျေးရွာအုပ်စု

စဉ်	အကြောင်းအရာ	တွေ့ရှိချက်		မှတ်ချက်
		✓	✗	
၁။	အစည်းအဝေးတက်ရောက်လူသူများအားကျား၊မ ရေးရာအခြေခံသဘောတရားများကို ရှင်းလင်းဆွေးနွေးခဲ့ပါသလား။	✓		
၂။	စီမံကိန်းပါဝင်သောကျား၊မရေးရာအကောင်အထည်ဖော်ရေး လိုအပ်ချက်(၅)ချက်ကို ရှင်းလင်းပြခဲ့ပါသလား။	✓		
၃။	အစည်းအဝေးခေါ်ယူရာတွင်အမျိုးသား/သမီးများအချိုးညီစွာတက် ရောက်နိုင်ရေးအတွက်အသိပေးတိုက်တွန်းစည်းရုံးခဲ့တာမျိုးရှိခဲ့ပါသ လား။	✓		
၄။	အမျိုးသမီးများ၏စကားသံများပြောဆိုနိုင်ခွင့်များ	✓		

	ပိုမိုထွက်ပေါ်လာအောင် ဖန်တီးပေးခဲ့ ပါသလား။			
၅။	ဆပ်ကော်မတီဖွဲ့ များဖွဲ့ စည်းရာတွင်အမျိုးသမီးများနှင့် ပါဝင်ဖွဲ့ စည်းရေး၊ပူးပေါင်းပါဝင်ရေးဦးဆောင်နိုင်ရေးအတွက် တွန်းအားပေးကူညီဆောက်ရွက်ခဲ့ပါသလား။	√		
၆။	အစည်းအဝေးကိုအမျိုးသား/သမီးများအလွယ်တကူပါဝင်တက် ရောက်နိုင်သောအချိန်နှင့်နေရာများကိုရွေးချယ်ခြင်း၊ ထည့်သွင်းစဉ်းစားဆောက်ရွက်ခြင်းများတို့ကို လုပ်ဆောင်ခဲ့ပါသလား	√		
၇။	လူနည်းစု၊ဆင်းရဲ/နွမ်းပါး၊ထိခိုက်လွယ်သောအုပ်စုများကို အစည်းအဝေးမစတင်မှီအချိန်များ က ရှာဖွေဖော်ထုတ်ခဲ့တာမျိုးများ ရှိပါသလား။	√		
၈။	လူနည်းစု/ဆင်းရဲ/နွမ်းပါး/ထိခိုက်လွယ်သော အမျိုးသား/သမီးများထဲမှအချို့ကို အစည်းအဝေးတက်ရောက်နိုင်အောင် ဖိတ်ကြားဆောင်ရွက်မှုမျိုးရှိခဲ့ပါသလား။	√		
၉။	လူနည်းစု/ဆင်းရဲ/နွမ်းပါး/ထိခိုက်လွယ်သောအမျိုးသား/အမျိုးသမီး များနှင့် ကြုံတွေ့နေရ သောအခက်အခဲများကို သင်ဆွေးနွေး မေးမြန်းခဲ့တာမျိုး ရှိပါသလား။	√		
၁၀။	အမျိုးသမီးများပြောဆိုတင်ပြနိုင်အောင် အချိန်ပေးရန်၊ကြိုတင်စီစဉ်ဆောင်ရွက်မှု မျိုးများဆောင်ရွက်ခဲ့တာများ ရှိပါသလား။	√		
၁၁။	စီမံကိန်းလုပ်ငန်းခွဲများရှာဖွေဖော်ထုတ်ရာတွင်	√		

	အမျိုးသား/သမီးများသီးခြားဆွေးနွေး ဖော်ထုတ်ဆောင်ရွက်ခဲ့တာမျိုး ရှိပါသလား။			
၁၂။	ကျေးရွာစီမံကိန်း အထောက်အကူပြုကော်မတီဖွဲ့စည်းရာတွင် အမျိုးသမီးအမျိုးသားအချိုးညီမျှစွာ(၅၀:၅၀)ဖွဲ့စည်းနိုင်ခဲ့ပါသလား။ မဖွဲ့စည်းနိုင်ခဲ့ပါက မှတ်ချက်တွင် ရှင်းလင်းပါ။	√		
၁၃။	ဆပ်ကော်မတီများတွင်အနည်းဆုံးအမျိုးသမီးအဖွဲ့ဝင် တစ်ဦးနှုန်းဖြင့် ပါဝင်ဖွဲ့စည်းနိုင်ခဲ့ပါသလား။ မဖွဲ့စည်းနိုင်ခဲ့ပါက မှတ်ချက်တွင် ရှင်းလင်းပါ။	√		
၁၄။	ကျေးရွာ/ကျေးရွာအုပ်စု ဖွံ့ဖြိုးရေးစီမံချက် များတွင် အမျိုးသမီးများ ရွေးချယ်ဆုံးသည့်လုပ်ငန်းစီမံချက်အနည်းဆုံးတစ်ခု ပါဝင်နိုင်ရေး အတွက် စည်းရုံးဆွေးနွေးမှုများ ပြုလုပ်ဆောင်ရွက်ခဲ့ပါသလား။	√		
၁၅။	တက်ရောက်လာသူများအား အမျိုးသမီးများ၏ လိုအပ်ချက်များကို ဖြည့်ဆည်းပေးနိုင်ရန်အမျိုးသမီးရွေးချယ်လိုက်သော ဦးစားပေးရွေးချယ်မှုများကိုထောက်ပံ့ပေးသွားမည်ဖြစ်ကြောင်း အသိပေးပြောကြားခဲ့ပါသလား။	√		
၁၆။	ရွေးချယ်လိုက်သောစီမံကိန်းလုပ်ငန်းခွဲများသည် ဒေသတွင်းမှာရှိသော လူနည်းစု/ဆင်းရဲ/ နွမ်းပါး/ထိခိုက်လွယ် အုပ်စုများအပေါ် မည်သို့အကျိုးပြုနိုင်မည်ဖြစ်ကြောင်း ရှင်းလင်း ပြောကြားခြင်း၊မှတ်တမ်းတင်ခြင်းများတို့ကို ဆောင်ရွက်ခဲ့ပါသလား။	√		
၁၇။	ကျေးရွာအုပ်စုအဆင့် အစည်းအဝေးပြုလုပ်ရာတွင် အုပ်စု စီ/ထောက် ကော်မတီဝင်များကို ကျား၊မရေးရာလိုအပ်ချက်များ	√		

	အကြောင်းကိုရှင်းလင်းပြောကြားခဲ့ပါသလား။			
၁၈။	ကျေးရွာအုပ်စုအဆင့် အစည်းအဝေးပြုလုပ်ရာတွင် အုပ်စု စီ/ထောက် ကော်မတီဝင်များ အားလုံး တက်ရောက်နိုင်မှု ရှိ/မရှိ စစ်ဆေးခဲ့ပါသလား။မတက်ရောက်နိုင်ခဲ့ပါက မှတ်ချက်တွင် ရှင်းလင်းပါ။	√		

အစည်းအဝေးမှတ်တမ်းများ



လူထုဗဟိုပြု စီမံကိန်း

စစ်ကိုင်းတိုင်းဒေသကြီး၊ မြောင်မြို့နယ်

ကျေးရွာအစည်းဝေးမှတ်တမ်း

ကျေးရွာ - ဆယ်ရွာ

ကျေးရွာအုပ်စု - ဘူးကိုင်း

ကျင်းပသည့်နေရာ - ရွာဦး မွှာရုံ၊ ဘူးကိုင်း။

အချိန် - နံနက် (၉:၀၀) နာရီ မှ ညနေ (၄:၃၀) ထိ

နေ့ရက် - ၁.၁.၂၀၁၇

အကြောင်းအရာ - ပထမအကြိမ် ကျေးရွာအစည်းအဝေး ပြုလုပ်ခြင်း

တက်ရောက်သည့် လူဦးရေ - ကျား-၁၄၄ ၊ မ - ၉၆ ၊ စုစုပေါင်း - ၂၄၀

ဆွေးနွေးချက်များ

(၁) လူထုစည်းရုံးရေးမှူး နှင့် လက်ထောက်နည်းပညာမှူးများမှ အစည်းအဝေးတက်ရောက်လာသူများ အား မိတ်ဆက်ခြင်း နှင့် လုပ်ဆောင်မည့် လုပ်ငန်းအစီအစဉ်များအား မိတ်ဆက်ပြောကြားပေးခြင်း။

(၂) တာဝန်ကျ လူထုစည်းရုံးရေးမှူးမှ လူထုဗဟိုပြုစီမံကိန်းအကြောင်း သဘောတရား၊ လုပ်ထုံးလုပ်နည်းများ ဆွေးနွေးရှင်းပြခြင်း၊ လူထုဗဟိုပြုဝန်ထမ်းများ လိုက်နာရမည့် ဆောင်ရန်၊ ရှောင်ရန် အချက်များ ဆွေးနွေးရှင်းပြခြင်း။

(၃) လူထုဗဟိုပြုစီမံကိန်းတွင် ကျား-မရေးရာကဏ္ဍကို ထည့်သွန်းလုပ်ဆောင်ထားကြောင်း၊ ဝေဖန် အကြံပြုတိုင်ကြား၊ ဖြေရှင်းစနစ်ကိုပါ နှင့် ကျေးရွာလူထု၏ အခွင့်အရေးနှင့် တာဝန်ဝတ္တရားများကို အသေးစိတ်ရှင်းလင်း ပြောကြားပေးခြင်း။

(၄) တက်ရောက်လာသော ကျေးရွာလူထုများအား အုပ်စုဖွဲ့၍ လူမှုဆန်းစစ်ချက်များ ပြုလုပ်ရန် ဆွေးနွေးခြင်း။

(၇) ဒုတိယအကြိမ် ကျေးရွာအစည်းအဝေး ပြုလုပ်မည့်ရက်အား ကျေးရွာလူထုနှင့် ညှိနှိုင်း၍ ဒုတိယ အကြိမ်အစည်းအဝေးတွင် ကျေးရွာဖွံ့ဖြိုးရေးအစီအစဉ်များ ရွေးချယ်ခြင်းနှင့် ကျေးရွာမှ ကော်မတီ များဖွဲ့ စည်းမည်ဖြစ်ကြောင်း အသိပေးပြောကြားခြင်းတို့ ပြုလုပ်ခဲ့ပါသည်။

သဘောတူညီမှုများ

(၁) တက်ရောက်လာသော ကျေးရွာသူ/သားများအားလုံး သဘောတူညီစွာဖြင့် ကျေးရွာစေတနာ ဝန်ထမ်း (၃) ဦး ကို လျှို့ဝှက်မဲပေးစနစ်ဖြင့် ပြန်လည် ရွေးချယ်ခဲ့သည်။ စေတနာဝန်ထမ်းများမှာ ဦးတင်သိန်း၊ ဒေါ်မာမာအေး၊ ဒေါ်ချယ်ရီဝင်းတို့ဖြစ်ကြပါသည်။

(၂) ရွေးချယ်ခံရသော စေတနာ့ဝန်ထမ်း (၃) ဦးမှလည်း မိမိတို့ ဆန္ဒအလျောက် စေတနာ့ဝန်ထမ်း အဖြစ် တာဝန်ထမ်းဆောင်ရန် သဘောတူညီကြသည်။

မှတ်တမ်းတင်သူ

ဦးဝင်းနိုင်

လူထုစည်းရုံးရေးမှူး



လူထုဗဟိုပြု စီမံကိန်း

စစ်ကိုင်းတိုင်းဒေသကြီး၊ မြောင်မြို့နယ်

ကျေးရွာအစည်းဝေးမှတ်တမ်း

ကျေးရွာ - ဆယ်ရွာ

ကျေးရွာအုပ်စု - ဘူးကိုင်း

ကျင်းပသည့်နေရာ - ရွှေကျောင်း ဓမ္မာရုံ၊ ဘူးကိုင်း။

အချိန် - နံနက် (၁၂) နာရီ မှ ညနေ (၄:၃၀) ထိ

နေ့ရက် - ၂.၁.၂၀၁၇

အကြောင်းအရာ - ဒုတိယအကြိမ် ကျေးရွာအစည်းအဝေး ပြုလုပ်ခြင်း

တက်ရောက်သည့် လူဦးရေ - ကျား- ၁၃၆၊ မ - ၈၉ ၊ စုစုပေါင်း - ၂၂၅

ဆွေးနွေးချက်များ

ဆွေးနွေးချက်(၁)။ ။ပထမအကြိမ်အစည်းအဝေး မှ လူမှုဆန်းစစ်ခြင်းများ ပြုလုပ်၍ရရှိလာသော အခက်အခဲများ ကိုပြန်လည်တင်ပြပြီး ဆွေးနွေးမှုများပြုလုပ်မည်ဖြစ်ကြောင်း ၊ ထိုဆွေးနွေးမှုများမှ ဦးစားပေးစီမံကိန်းလုပ်ငန်းခွဲရွေးချယ်ခြင်းများ ပြုလုပ်မည့်အကြောင်းဆွေးနွေးခြင်း

ဆွေးနွေးချက်(၂)။ ။စီမံကိန်းလုပ်ငန်းခွဲများ မရွေးချယ်မီ စီမံကိန်းပထမနှစ်တွင် အကျုံးဝင်သော လုပ်ငန်းများနှင့် အကျုံးမဝင်သော လုပ်ငန်းများ ကို ရှင်းလင်းပြောကြားပေးခြင်း။

ဆွေးနွေးချက်(၂)။ ။ကျေးရွာစီမံကိန်း အထောက်အကူပြုကော်မတီ ရွေးချယ်ခြင်းကို လျှို့ဝှက်မဲပေး စနစ်ဖြင့် ရွေးချယ်မည်ဖြစ်ကြောင်းကို ဆွေးနွေးခြင်း

ဆွေးနွေးချက်(၃)။ ။ကျေးရွာစီမံကိန်းအထောက်အကူပြုကော်မတီ၏ ကော်မတီဖွဲ့စည်းပုံ အကြောင်း ပါဝင်သည့် ဆပ်ကော်မတီများအကြောင်း၊ ကော်မတီဝင်များ၏တာဝန်နှင့်ဝတ္တရားများအကြောင်း၊ စုစုပေါင်း ကော်မတီဝင်(၁၅)ယောက်ရွေးချယ်ရန် လိုအပ်ကြောင်းစသည့်တို့ကို ရှင်းလင်းဆွေးနွေး ပေးခြင်း

ဆုံးဖြတ်ချက်များ

ကျေးရွာလူထုမှ လူထုဗဟိုပြုစီမံကိန်းမှ ချမှတ်ထားသော ရှောင်ရန်ဆောင်ရန်များ ကိုလိုက်နာကျင့်သုံး မည့်အကြောင်း၊ ကော်မတီရွေးချယ်ခြင်းကိုကျေးရွာမှ အမှန်တကယ်လုပ် ဆောင်နိုင်မည့်သူများ၊ ကျေးရွာဖွံ့ဖြိုးရေးကို စိတ်ဝင်စားလုပ် ကိုင်နိုင်မည့်သူများအား ရွေးချယ်သွား မည်ဖြစ်ကြောင်း၊ ကျေးရွာ စီမံကိန်းအထောက်အကူပြုကော်မတီအား ကိုယ်စားပြုသောဆပ်ကော်မတီများကို ကျေးရွာလူထုမှ လျှို့ဝှက် မဲပေးစနစ်ဖြင့်ရွေးချယ်မည်ဖြစ်ကြောင်း၊

သဘောတူညီမှုများ

(၁)ဒုတိယအကြိမ်လူထုဆန်းစစ်မှုများပြုလုပ်ခဲ့သည်။

(၂)ပထမနှင့်ဒုတိယအကြိမ်မှရရှိသောအခက်အခဲများကိုစုပေါင်း၍ဦးစားပေးလုပ်ငန်းရွေးချယ်ခဲ့သည်။

(၃) ကျေးရွာစီမံကိန်းအထောက်အကူပြုကော်မတီအားလျှို့ဝှက်မဲစနစ်ဖြင့် ပြန်လည်ရွေးချယ်ခဲ့ပါသည်။ ရွေးချယ်ခံရသည့်သူများမှာလည်းအမှန်တကယ် လုပ်ကိုင်နိုင်ကြောင်းသဘောတူညီကြပါသည်။

(၅) ကျေးရွာလူထုမှ ဒုတိယစက်ဝန်းမှ ဦးစားပေးလုပ်ငန်း (၆မျိုးအား ရွေးချယ်တင်မြောက် ဆုံးဖြတ်ချက်ချပြီး ကျေးရွာလူထုနှင့် အတူ ပထမဦးစားပေး လုပ်စစ်မီးလင်းရေးကို သဘောတူဆုံးဖြတ်ခဲ့ပါသည်။

မှတ်တမ်းတင်သူ

ဦးဝင်းနိုင်

လူထုစည်းရုံးရေးမှူး

ကဏ္ဍအလိုက်ဦးစားပေးဖွံ့ဖြိုးရေးလုပ်ငန်းစဉ်များ (ဆယ်ရွာ)

	အဆင့်	လုပ်ငန်း	အဆိုပြုသူ	လ/နှစ်	လုပ်ဆောင်မည့်သူ	ပြင်ပမှထောက်ပံ့ပေးသူ
လမ်းပန်းဆက်သွယ်ရေး	၁	ရွှေကာတံတားကြီး ပြုပြင်ရန်	ကျား/မ	၂၀၁၆	ကော်မတီဝင်များ	လူထုဗဟိုပြုစီမံကိန်း
	၂	လျှပ်စစ်မီးလင်းရေး	ကျား/မ	၂၀၁၇	ကော်မတီဝင်များ	လူထုဗဟိုပြုစီမံကိန်း
	၃	ရွာအဝင်တံတားတည်ဆောက်ခြင်း	ကျား/မ		ကော်မတီဝင်များ	လူထုဗဟိုပြုစီမံကိန်း
	၄	ရွာအဝင်လမ်းများကျောက်ချောလမ်းခင်းခြင်း	ကျား		ကော်မတီဝင်များ	လူထုဗဟိုပြုစီမံကိန်း
	၅	ကျေးလက်ဈေးတည်ဆောက်ခြင်း	မ			
	အခြေခံ အဆောက်အအုံများ	၁	စိုက်ပျိုးစရိတ်အခက်အခဲ	မ		
၂		နည်းပညာဆရာ(တိ/မွေးကု)	ကျား/မ			
၃		အုပ်စုကျေးရွာရရှိရန်	ကျား/မ			
၄						
၅						
၆						
ပညာရေး	၁					
အခြား	၁					
	၂					

ကျေးရွာ၏ဦးစားပေးဖွံ့ဖြိုးရေးလုပ်ငန်းအစီအစဉ်များ

ကျေးရွာ-ဆယ်ရွာ

အုပ်စု-ဘူးကိုင်း

ရက်စွဲ- ၂.၁.၂၀၁၇

၁	(၂၄)နာရီ လျှပ်စစ်မီးသွယ်တန်းခြင်း	(အမျိုးသား+အမျိုးသမီး)
၂	ရွာဝင်တံတားတည်ဆောက်ပေးခြင်း	(အမျိုးသား+အမျိုးသမီး)
၃	ရွာတွင်းလမ်းများကျောက်ချောလမ်းခင်းခြင်း	(အမျိုးသား+အမျိုးသမီး)
၄	စာသင်ကျောင်းတည်ဆောက်ခြင်း	(အမျိုးသား)
၅	ကျေးလက်ဈေးတည်ဆောက်ပေးခြင်း	(အမျိုးသမီး)

VDP အရည်အသွေးထိန်းချုပ်မှု



(၁) VDP စာရွက်စာတမ်းပြီးဆုံးမှုကို စစ်ဆေးပါ။(OM အရ)

- မျက်နှာပုံ(အပုံ)
- မာတိကာ
- ကျေးရွာအခြေခံ Data
- PSA အကျဉ်းချုပ်နှင့် PRA လုပ်ငန်းစဉ်
- အမျိုးသား/အမျိုးသမီးအဖွဲ့များ၏ အခက်အခဲများ
- ကျေးရွာမျှော်မှန်းချက် (ဆွေးနွေးချက်ရလဒ်)
- အမျိုးသား/အမျိုးသမီးအဖွဲ့များ သဘောတူထားသည့်နောင်လေးနှစ်အတွက် ဦးစားပေးလုပ်ငန်းများစာရင်း(အခြေခံအဆောက်အအုံ၊အသက်မွေးမှု၊ပညာရေး၊လူမှုထိန်းသိမ်းမှု...) နောက်ဆက်တွဲများ
- လူမှုရေးအကဲဖြတ်မှု စာရွက်စာတမ်းခါတ်ပုံနှင့် PRA လုပ်ငန်းစဉ်(ဖြစ်နိုင်လျှင်)၊မြေပုံများပါ ရမည်၊စည်းစိမ်ပိုင်ဆိုင်မှုအဆင့်၊Venn ပုံ...
- ကျေးရွာစီမံကိန်းရေးဆွဲရေးအစည်းအဝေးမိတ္တူ
- ကျေးရွာအချက်အလက် (PC-1 ပုံစံ)
- ကျေးရွာမျှော်မှန်းချက်

(၂) လူမှုရေးအကဲဖြတ်မှုအရည်အသွေးနှင့် VDP စစ်ဆေးပါ။

- VDP တွင်ပါဝင်သော ဦးရေ (အမျိုးသား/အမျိုးသမီး)-
- လူမှုရေးအကဲဖြတ်မှုအရည်အသွေးနှင့် VDP အတွက် ရက်ပေါင်း-
- PRA ပစ္စည်းအသုံးပြုသည့် အရေအတွက်-
- ပါဝင်သောဦးရေနှင့်လုပ်ငန်းများမှတ်တမ်းတင်ခြင်း(အစည်းအဝေးမှတ်တမ်း၊အဖွဲ့ခါတ်ပုံ၊တိုင်းရင်းသားအနည်းစုနှင့်ထိခိုက်လွယ်အဖွဲ့များ)
- အလွန်ကောင်း
- ကောင်း
- ညံ့
- လုပ်ငန်းများမှတ်တမ်းတင်ခြင်းနှင့်အမျိုးသမီးအဖွဲ့အစည်းအဝေး၏ရလဒ်အားခွဲခြားထားသလား။
- ရှိ
- မရှိ
- စီမံကိန်းအရေအတွက်(အမျိုးသား/အမျိုးသမီးရွေးချယ်မှုအရေအတွက်)-
- PRA နှင့်သက်ဆိုင်သောအခြား စီမံကိန်းအရေအတွက်(အမျိုးသား/အမျိုးသမီးရွေးချယ်မှုအရေအတွက်)--