

ပြည်ထောင်စုသမ္မတ မြန်မာနိုင်ငံတော် အစိုးရ
စိုက်ပျိုးရေး၊ မွေးမြူရေးနှင့် ဆည်မြောင်း ဝန်ကြီးဌာန
ကျေးလက်ဒေသဖွံ့ဖြိုးတိုးတက်ရေး ဦးစီးဌာန
မြောင်မြို့နယ်



လူထုပတ်ဝန်းကျင်ပြုစီမံကိန်း (ဒုတိယနှစ်စီမံကိန်း)
National Community Driven Development Project
(NCDDP)



ကျေးရွာဖွံ့ဖြိုးရေးအစီအစဉ် Village Development Plan(VDP)

ဖီးကျွန်းကျေးရွာ ၊ ဖီးကျွန်းကျေးရွာအုပ်စု ၊ မြောင်မြို့နယ်

၂၉ ရက်၊ ဒီဇင်ဘာလ၊ ၂၀၁၆ ခုနှစ်

မာတိကာ

၁။ မြို့နယ်မြေပုံ

၂။ ကျေးရွာမြေပုံ (တည်နေရာ)

၃။ အုပ်စုတွင်ပါဝင်သောကျေးရွာများစာရင်း

၄။ ကျေးရွာအခြေခံအချက်အလက်များ (ကျေးရွာသမိုင်းကြောင်း)

၅။ လူထုပူးပေါင်းပါဝင်သော လူမှုဝန်းစစ်ခြင်းနှင့် အကဲဖြတ်ခြင်းလုပ်ငန်းစဉ် (PSA/PRA) အကျဉ်းချုပ်ဇယား

၆။ ကျေးရွာဖွံ့ဖြိုးရေးအစီအစဉ်အတွက်အသုံးပြုခဲ့သော

PRA

tools

များနှင့်တစ်ခုချင်းစီအတွက်သုံးသပ် ချက်များ

၇။ ကော်မတီဝင်များရွေးချယ်ခြင်းနှင့်ကျေးရွာဖွံ့ဖြိုးရေးအစီအစဉ်ဆောင်ရွက်မှုမှတ်တမ်းခါတ်ပုံများ

၈။ ကျေးရွာအချက်အလက် (ပုံစံ-၁)

၉။ စီမံကိန်းစက်ဝန်းအချိန်ဇယား (ပုံစံ-၂)

၁၀။ ကျေးရွာဖွံ့ဖြိုးရေးဦးစားပေးအစီအစဉ် (ပုံစံ-၃)

၁၁။ ကျေးရွာအုပ်စုစီမံကိန်းလုပ်ငန်းခွဲရွေးချယ်ခြင်း (ပုံစံ-၄)

၁၂။ အစည်းအဝေးမှတ်တမ်းများ

၁၃။ ကဏ္ဍအလိုက်ဦးစားပေးဖွံ့ဖြိုးရေးလုပ်ငန်းစဉ်များ

၁။ မြို့နယ်မြေပုံ

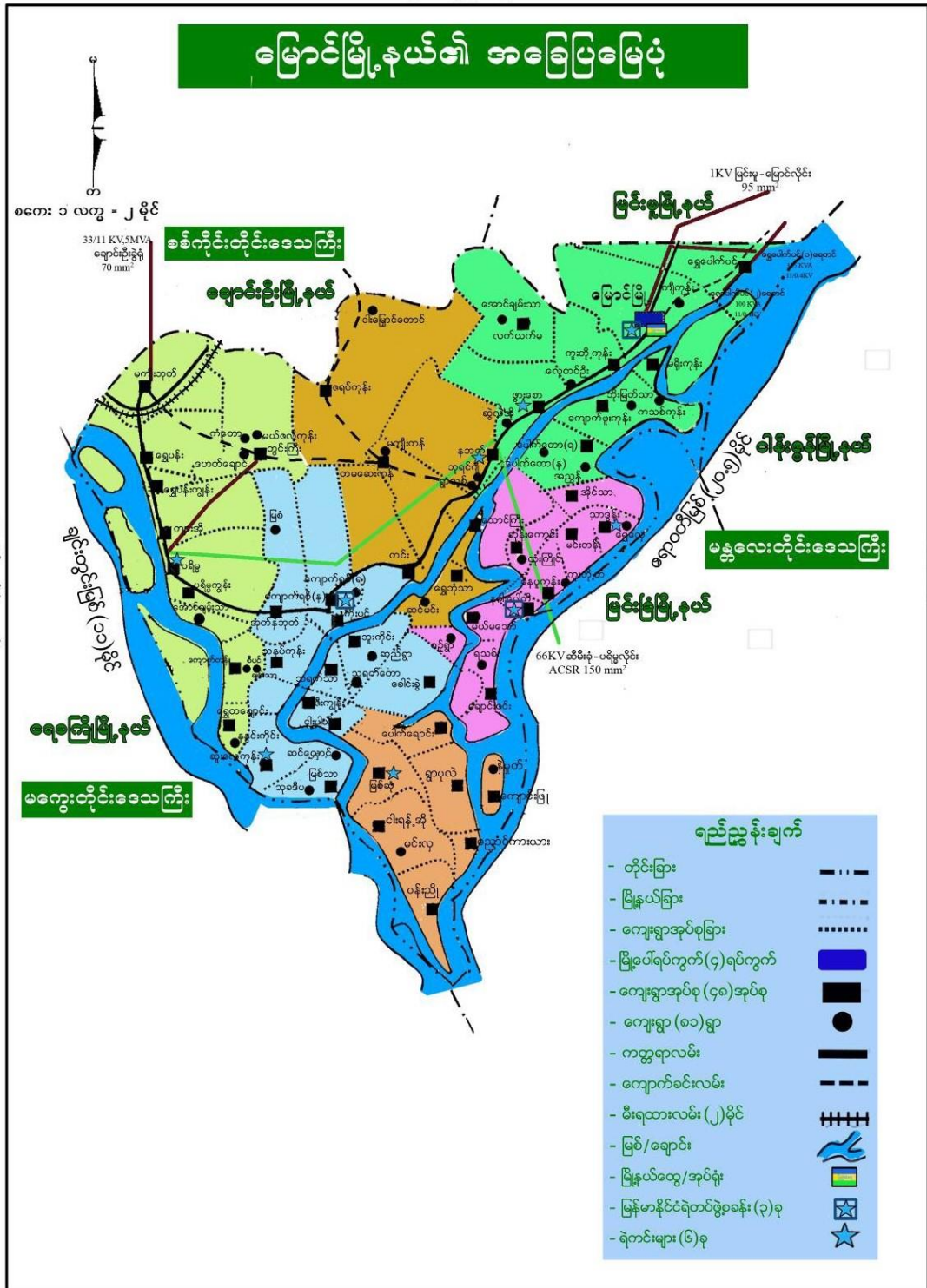

၂။ကျေးရွာမြေပုံ(တည်နေရာ)

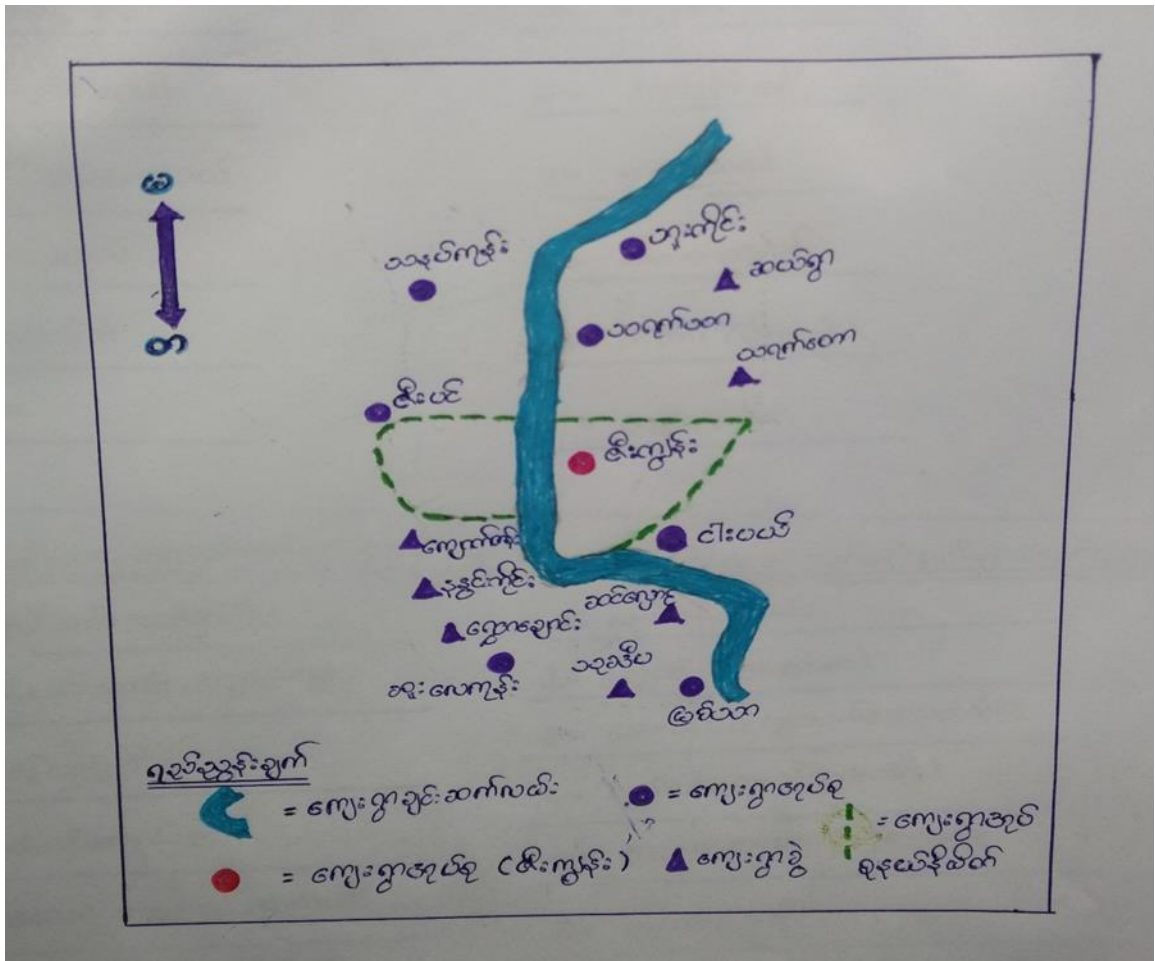

၃။အုပ်စုတွင် ပါဝင်သောကျေးရွာစာရင်း

(က) စီးကျွန်းကျေးရွာ

၄။ကျေးရွာအခြေခံအချက်အလက်များ(ကျေးရွာသမိုင်းကြောင်း)

ခေါင်းကွဲကျေးရွာမှနွားထွန်လာသောတောင်သူ၏တဲသည်ပထမဦးစွာလယ်ယာလုပ်ငန်းစတင်လုပ်ကိုင်ပြီးပထမဦးစွာလယ်ယာလုပ်ငန်းစတင်လုပ်ကိုင်သည်ကိုအစွဲပြု၍ခေါ်ဆိုခြင်းဖြစ်သည်။ရွာ၏အနောက်ဘက်တွင်အင်းနှင့်ကျန်ရှေ့တောင်မြောက်တို့တွင်ချောင်းများရှိပြီးကျွန်းသဖွယ်ဖြစ်သောကြောင့်ဖီးကျွန်းဟုအမည်တွင်သည်။ဖီးကျွန်းကျေးရွာပေါ်ပေါက်လာသည်မှာကာလမကြာသေးသော်လည်းအကွက်ကျကျ တည်ဆောက်ထားသော ကျွန်းသဖွယ် တည်ရှိနေသည်။ဘုရား၊စေတီ ပုထိုးများလည်းပေါများပြီး ရွာ၏ ဘာသာရေး လိုက်စားမှုကို ဖော်ပြနေသည်။ကျွန်းနံမြေများ ဖြစ်သဖြင့် စိုက်ပျိုးရေးလွန်စွာကောင်းသော ရွာလည်းဖြစ်သည်။ရွာ၏ ဖွံ့ဖြိုးတိုးတက်မှုမှာ ရွာ၏ တက်ကြွပြီးပူးပေါင်းဆောင်ရွက်မှုများကြောင့် ယခုဆို ကျေးရွာအုပ်စုခွဲအဆင့်မှ ကျေး ရွာအုပ်စုအဆင့်သို့ ရောက်ရှိနေပြီ ဖြစ်သည်။ကျေးရွာ၏ ရွာသူ/သားများ ကိုယ်တိုင်နောက်တွင် သမိုင်းတွင်ကျန်ရစ်အောင် စည်းရုံးမှုဖြင့်ရေးထိုးနေကြသည်။

ကျေးရွာတွင်းရှိ စုစုပေါင်းအိမ်ထောင်စု နှင့် လူဦးရေ

အိမ်ထောင်စု	ကျား	မ	စုစုပေါင်း
၂၉၀	၆၆၇	၇၁၇	၁၃၈၄

လူနည်းစုလူမျိုးစုအိမ်ထောင်စု

အမျိုးအစား	အိမ်ထောင်စု	ကျား	မ	စုစုပေါင်း

ထိခိုက်လွယ်အုပ်စု

	အိမ်ထောင်စု	ကျား	မ	စုစုပေါင်း
သက်ကြီးရွယ်အို	၇၈	၈၂	၇၈	၁၆၀
အမျိုးသမီးဦးဆောင်	၄၃			၄၃
မသန်စွမ်း	၁၀	၄	၆	၁၀
မြေယာမဲ့	၁၄၂			

ကျေးရွာရှိအခြေခံ အထောက်အအံ့များ

ပညာရေး	ခြစ်ပါ	ကျန်းမာရေး	ခြစ်ပါ	ဘာသာရေး	
အထက်တန်းကျောင်း		ဆေးရုံ		ဘုရား/စေတီ	✓
အလယ်တန်းကျောင်း	✓	ကျန်းမာရေးဌာန		ဘုန်းကြီးကျောင်း	✓
မူလတန်းကျောင်း	✓	ကျန်းမာရေးဌာနခွဲ		ဟိန္ဒူဘုရားကျောင်း	
မူကြိုကျောင်း		ဆေးခန်း		ခရစ်ယန်ဘုရားကျောင်း	
အခြား		အခြား		ဗလီ	
မှတ်ချက်	လ (ခွဲ)	မှတ်ချက်		မှတ်ချက်	

အဓိကစီးပွားရေးလုပ်ငန်းများ

စိုက်ပျိုးရေး	မွေးမြူရေး	အသေးစားစီးပွားရေး	အခြား
ပဲအမျိုးမျိုး	နွား	ဈေးဆိုင်ငယ်	လယ်ကူလီ
နှမ်း	ဝက်	ခြွေလှေ့စက်	ပြောင်းရွှေ့လုပ်သား
ငရုတ်	ကြက်	လက်ဖက်ရည်ဆိုင်	
ပြောင်းဖူး	မြင်း	ထော်လာဂျီ	

ကျေးရွာတွင်းအဓိက ပိုင်ဆိုင်မှုများ

ကျေးရွာပိုင်ဆိုင်မှုများ	စိုက်ပျိုးရေး	စားကျက်မြေ	သစ်တောမြေ	သဲ/ကျောက်ရရှိမှု	ရေတွင်း/ရေကန်	စက်ရေတွင်း
အရေအတွက်	၆၀၆ ဧက				၂၂၀	၂၉
ကျေးရွာပိုင်ဆိုင်မှုများ	ဆိုင်ကယ်	ကုန်စုံဆိုင် (အငယ်)	စားသောက်ဆိုင်	သရက်ခြံ	ဘုံဘိုင်	
အရေအတွက်	၅၅					

ကျေးရွာအတွင်းအခြားပိုင်ဆိုင်မှုများ

ကျေးရွာပိုင်ဆိုင်မှုများ	ရေတင်စက်	ထွန်	ထယ်	ကျွဲ	နွား	လှည်း
အရေအတွက်	၂၀	၁၈၀	၁၈၀		၃၂၀၀	၁၀၀
ကျေးရွာပိုင်ဆိုင်မှုများ	ဝက်	လယ်ထွန်စက်	ကျွမ်းကျင်လုပ်သား	လုပ်သား	ဆိတ်/သိုး	-

အရေအတွက်	၃၀	၄၁	၂၅	၁၂၀		
----------	----	----	----	-----	--	--

အခြားကျေးရွာရှိအသုံးပြုနိုင်သော အရင်းအမြစ်/အချက်အလက်များ

အရင်းအမြစ်	ဆေးခန်း	အထက်တန်း ကျောင်း	ဈေး	ကျွမ်းကျင် လုပ်သား	လုပ်သ ား	မြေတူး စက်	လမ်းကြိုက် စက်
အရေအတွက်				၂၅	၁၂၀	-	-

၅။ လူထုပုဂ္ဂိုလ်စုပေါင်းပါဝင်သော လူမှုဆန်းစစ်ခြင်းနှင့် အကဲဖြတ်ခြင်းလုပ်ငန်းစဉ်(PSA/PRA) အကျဉ်းချုပ်

စဉ်	အကြောင်းအရာ	ရက် စွဲ	ဦးတည်အုပ်စု	တက်ရောက်သူ			အဓိက ဆွေးနွေးချက်များ
				ကျ ား	မ	ပေါင် း	
၁	ကျေးရွာလူမှုရေးပြ နှင့်သယံ ဇာတပြမြေပုံ(soci al map/ Resource map)	၂၈.၁၂.၂၀၁၆	ရပ်မိရပ်ဖများ၊ ချမ်းသာ၊အလ ယ်အလတ်နှွမ်း ပါး၊အနှွမ်းပါးဆုံး (အုပ်စု ၂)	၃၃	၅၆	၆၂	အိမ်များ၊အခြေခံအဆောက်အဦးများ၊လမ်း ပန်းဆက်သွယ်ရေး၊ လယ်ယာမြေများ၊ မြစ်ချောင်းများ၊
၂	လူမှုစီးပွားအဆင့် သတ်မှတ် ခြင်း(Wealth Ranking)	၂၈.၁၂.၂၀၁၆	ချမ်းသာ၊အလ ယ်အလတ် နှွမ်းပါး၊အနှွမ်းပါ းဆုံး ရပ်မိရပ်ဖ၊လူင ယ်အုပ်စု	၃၃	၅၅	၆၃	ကျေးရွာလူမှုစီးပွား၊အုပ်စုများခွဲခြားသတ် မှတ်နိုင်ရေးအတွက်အခြေခံစံနှုန်းများသတ် မှတ်ခြင်း ကျေးရွာသားများနှင့်အများသဘောတူသ တ်မှတ်ခြင်း
၃	ရာသီခွင်ပြ ပြက္ခဒိန်(seasonal ccalendar)	၂၈.၁၂.၂၀၁၆	ချမ်းသာ၊အလ ယ်အလတ် နှွမ်းပါး၊အနှွမ်းပါ းဆုံး (အုပ်စု ၁)	၃၅	၅၅	၆၃	ရာသီဥတု၊စိုက်ပျိုးသီးနှံများ၊နေ့စားလုပ်ငန်း များ မွေးမြူရေးလုပ်ငန်းများ၊အစားအစာရရှိမှုမ ျားနှင့် ပွဲတော်များ
၄	အဖွဲ့အစည်းချိတ် ဆက်မှု (Venn Diagram)	၂၈.၁၂.၂၀၁၆	ချမ်းသာ၊အလ ယ်အလတ် နှွမ်းပါး၊အနှွမ်းပါ းဆုံး ရပ်မိရပ်ဖ၊လူင ယ်အုပ်	၃၃	၅၅	၆၃	ကျေးရွာတွင်းရှိအဖွဲ့အစည်းများမည်သို့ သာလုပ်ငန်း များအတွက်မည်သည့်အဖွဲ့များချိတ်ဆက် လုပ်ကိုင်မှု

၅	ပင့်ကူအိမ် ကွန်ယက် (Spider Web)	၂၈.၁၂.၂၀၁၆	ချမ်းသာ၊အလယ်အလတ်နှစ်၊ ပါးအနှစ်၊ပါးဆုံးရပ်မိရပ်ဖ၊ လူငယ်အုပ်စု(အမျိုးသား/သမီး)ပေါင်း	၃၃	၂၅	၅၃	အမျိုးသားနှင့်အမျိုးသမီးများတန်းတူအခွင့်အရေးရရှိမှု နှင့်မရရှိသည့်အကြောင်းအရင်းများ
၆	သုံးစွဲမှုနှင့်ထိန်းချုပ်မှုပြဇယား	၂၈.၁၂.၂၀၁၆	ချမ်းသာ၊အလယ်အလတ်နှစ်၊ ပါးအနှစ်၊ပါးဆုံးရပ်မိရပ်ဖ၊ လူငယ်အုပ်စု(အမျိုးသား/သမီး)ပေါင်း	၂၂	၁၉	၄၁	သဘာဝအရင်းမြစ်များနှင့်ပစ္စည်းများအပေါ်အမျိုးသား/အမျိုးသမီးများပိုင်ဆိုင်ထိန်းချုပ်ခြင်းအကြောင်းရင်းများ
၇	အဓိကအခက်အခဲပြဿနာများ	၂၉.၁၂.၂၀၁၆	အမျိုးသမီးစု		၉၃	၉၃	ဆွေးနွေးထားသောအခြေခံအဆောက်အဦများနှင့်အသက်မွေးဝမ်းကြောင်း လုပ်ငန်းများ ၊ ပညာရေး ကျန်းမာရေး
၈	အဓိကအခက်အခဲပြဿနာများ	၂၉.၁၂.၂၀၁၆	အမျိုးသားစု	၁၀၀		၁၀၀	ဆွေးနွေးထားသောအခြေခံအဆောက်အဦများနှင့်အသက်မွေးဝမ်းကြောင်း လုပ်ငန်းများ ၊ ပညာရေး ကျန်းမာရေး
၉	ကျေးရွာ၏(၅)နှစ်စာအစီအစဉ်ပြဇယား (Matric Ranking)	၂၉.၁၂.၂၀၁၆	ချမ်းသာ၊အလယ်အလတ်နှစ်၊ ပါးအနှစ်၊ပါးဆုံးရပ်မိရပ်ဖ၊ လူငယ်အုပ်စု(အမျိုးသား/သမီး)ပေါင်း	၁၀၀	၉၃	၁၉၀	အကျိုးပြုပြီးရောအကျိုးခံစားခွင့်နှင့်အဓိကလိုအပ်ချက်များပေါ်မူတည်၍ဆုံးဖြတ်သည်။

၆.၁။ကျေးရွာလူမှုရေးအရင်းအမြစ်ပြမြေပုံ နှင့် သုံးသပ်ချက်



သုံးသပ်ချက်

လူနေထိုင်မှုပုံစံ- စီးပွားရေးအဆင့်(၄)မျိုးရှိပြီးထိုသူများသည်ကျေးရွာအတွင်းပြန်-ကျစွာနေထိုင်ကြပါသည်။စိုက်ပျိုးရေးကို အခြေခံသော ကျေးရွာတစ်ရွာဖြစ်ပါသည်။

လမ်းပန်းဆက်သွယ်ရေး

ရွာတွင်းလမ်းများသည်မြေသားလမ်းများဖြစ်ကြပါသည်။မိုးရာသီတွင်သွားလာရအလွန်ခက်ခဲပါသည်။ကျေးရွာချင်းဆက်လမ်းများမှာလည်းမြေသားလမ်းများဖြစ်သဖြင့်မိုးရာသီတွင်သွားလာရ လွန်စွာခက်ခဲမှု ရှိပါသည်။မြေသာလမ်းများမှာ မြေသားလမ်းဘောင်အဆင့်မြှင့်ရန်လိုအပ်နေပါသည်။

ကျန်းမာရေး-

နာမကျန်းဖြစ်မှုများကိုကျေးရွာတွင်းရှိကုန်စုံဆိုင်တွင်ဆေးဝယ်ယူသောက်သုံးကြရပါသည်။ကလေးမွေးဖွားခြင်း၊ဖျားနာခြင်းများအလွယ်တကူကုသနိုင်ရန်အတွက်ကျေးလက်ဆေးပေးခန်းနှင့် ကျန်းမာရေးဝန်ထမ်းလိုအပ်ပါသည်။ရွာတွင်းရှိ ကျန်းမာရေးဆရာမနှင့်သာ အဆင်ပြေသလို မွေးဖွားနေကြရပါသည်။အရေးပေါ်ဖြစ်ပါက ကျောက်ရစ်ဆေးရုံနှင့် မြောင်ဆေးရုံသို့ တက်ရောက်ကုသကြရပါသည်။

သောက်သုံးရေး-ကျေးရွာတွင်းရှိ လက်တူးတွင်းနှင့် အင်္ဂါစီတွင်း များမှ ရေကိုအသုံးပြုကြပါသည်။လုံလောက်မှုလည်း ရှိပါသည်။ စက်ရေတွင်း သည် ရွာလယ်တွင် ရှိပါသည်။စက်နှင့်ရေကန်မှာပျက်စီးနေပါသည်။

ပတ်ဝန်းကျင်ရှိအရင်းအမြစ်များ-

ရွာမြောက်ပိုင်းတွင်ချောင်းရှိပါသည်။ထိုချောင်းမှာကောနေပါသည်။ရွာ၏အရှေ့၊အနောက်၊တောင်၊မြောက်တွင် လယ်ယာ မြေများရှိပါသည်။ကျေးရွာတွင် မူလတန်းကျောင်းနှင့် အလယ်တန်းကျောင်းခွဲနှစ်ကျောင်း ရှိပါသည်။

စီးပွားရေးအရင်းအမြစ် -လယ်ယာမြေများကို အသုံးပြု၍ စပါး၊ပဲအမျိုးမျိုး စသည်တို့ကို စိုက်ပျိုးထုတ်ယူကြပါသည်။ကျွဲ၊နွား၊များကိုလည်းတနိုင်တပိုင်သာမွေးမြူကြပါသည်။အများအပြားမမွေးမြူနိုင်ခြင်းမှာ စားကျက်မြေ ရှားပါးခြင်းကြောင့် ဖြစ်ပါသည်။စိုက်ပျိုးရေးအပြင် ထော်လာဂျီ ထွန်စက်များကို အငှားလိုက်၍ အချို့မှာ ဝင်ငွေရှာကြပါသည်။အမျိုးသမီးအများစုမှာ အိမ်မှုကိစ္စ၊ မွေးမြူရေးနှင့်လယ်ယာမြေများတွင် ကူညီလုပ်ကိုင်ရပြီး အခြားဝင်ငွေရအလုပ်အကိုင် မရှိသလောက်ရှားပါးပါသည်။

အရင်းအမြစ်နှင့်ဆက်စပ်သော ပြဿနာများ- ရေကြီးခြင်း ဖျက်ပိုးကျရောက်ခြင်း ပိုးသတ်ဆေးစရိတ်မတတ်နိုင်ခြင်းကြောင့် သီးနှံများ အထွက်နှုန်းနည်းကာ ဝင်ငွေလျော့ကျပြီး ပညာရေး၊ကျန်းမာရေး၊လူမှုရေး ထိခိုက်နေသည်ကို တွေ့ရပါသည်။လမ်းပန်းဆက်သွယ်ရေး ကောင်းမွန်မှု မရှိခြင်းကြောင့် သွားလာရေး ခက်ခဲ၍ ကုန်သွယ်စီးဆင်းမှုကို ထိခိုက်စေပါသည်။မိုးရာသီရေကြီးချိန်တွင် ဝင်ငွေလုံးဝမရနိုင်ပါ။ ကျန်းမာရေး လမ်းပန်းဆက်သွယ်ရေး ဝင်ငွေရအလုပ်အကိုင်နှင့် စိုက်ပျိုးရေးကဏ္ဍများဖွံ့ဖြိုးတိုးတက်ရန်လိုအပ်ပါသည်။

အခြား-ရွာမြောက်ပိုင်းတွင် စေတီနှင့် ဘုန်းကြီးကျောင်း ရှိပါသည်။ ရွာအရှေ့ပိုင်းတွင် အလက ကျောင်းခွဲရှိပါသည်။ ရွာလယ်ပိုင်းတွင်မူလတန်းကျောင်းရှိပါသည်။ကျေးရွာလမ်းမကြီးသည် ရေမြုပ်သောအချိန်တွင် ရွံ့ဗွတ်များ ဖြင့် သွားလာရန်ခက်ခဲသောကြောင့်၊တောင်သူများ လမ်းသွားလမ်းလာများ အခက်အခဲတွေ့ ရှိခဲ့ပါသည်။ထိုကြောင့် ကျေးရွာလမ်းမကြီးအား မြေသားဖို့ ကျောက်ချောလမ်း ခင်ပေးနိုင်လျှင် အချိန်မရွေး သွားလာရန်အဆင်ပြေပြီး လုပ်ငန်းခွင်တွင် အချိန်ကုန်သက်သာပါမည်။

၆.၂။ကျေးရွာ၏လူမှုစီးပွားအဆင့်သတ်မှတ်ခြင်း။(Wealth Ranking)

အဆင့်	အခြေခံစံနှုန်းများ/ညွှန်းကိန်းများ	အိမ်ထောင်စု	ရာခိုင်နှုန်း
အဆင်ပြေဆုံး	မြေ ၁၅ဧက နှင့်အထက် ၊ထွန်စက်ကြီး	၁၁	၃.၇၉%
အဆင့်အတင့်အဆင်ပြေ	မြေ ၅ဧကမှ ၁၅ဧကအထိ	၃၀	၁၀.၃၄%
နည်းနည်းနွမ်းပါး	မြေ ၅ဧက အောက်	၁၀၇	၃၆.၈၉%
အနွမ်းပါးဆုံး	လက်လုပ်လက်စား၊မြေယာမဲ့	၁၄၂	၄၈.၉၆%
စုစုပေါင်း		၂၉၀	၁၀၀%

သုံးသပ်ချက်များ

- ဥစ္စာနေ ကြွယ်ဝမှုကို အဆင့် ၄ ဆင့်ခွဲ၍ သတ်မှတ်ကြသည်။အဓိက အားဖြင့် လယ်ယာမြေ ပိုင်ဆိုင်မှုများကို မူတည်ပြီး ပိုင်းခြားပါသည်။
- ရွာရှိအိမ်ထောင်စု၃.၇၉%မှာအဆင်ပြေဆုံးဖြစ်ပြီး၊၁၀.၃၄%မှာသာမန်အဆင်ပြေသောမိသားစုများဖြစ်သည်။သာမန်နွမ်းပါးသူများမှာ၃၆.၈၉%ရှိပြီး၊အနွမ်းပါးဆုံးမိသားစုများမှာ၄၈.၉၆%ရှိသည်။
- ဆင်းရဲနွမ်းပါးသည့် အကြောင်းရင်းမှာ ရာသီဥတုဖောက်ပြန်ခြင်း၊နှစ်စဉ် ရေကြီးမှုဒဏ်ခံရခြင်း၊ လယ်ယာများရေလွှမ်းမိုးခံရခြင်း၊စားကျက်မြေရှားပါးမှုကြောင့်မွေးမြူရေးကိုတွင်ကျယ်စွာမမွေးမြူနိုင်ခြင်း၊မွေးမြူရေးတွင်အသေပျောက်များခြင်း၊လမ်းပန်းဆက်သွယ်ရေးခက်ခဲမှုကြောင့် စီးပွားရေးမပြေလည်ခြင်း ဖြစ်ပါသည်။

စိုက်ပျိုးကြပါသည်။နတ်တော်လတွင်ပေါင်းသင်းဆေးဖျန်း၊ရေသွင်းခြင်းလုပ်ကိုင်ကြပါသည်။ပြာသို၊တပိုတွဲ မှစပြီး ရိတ်သိမ်းကြပါသည်။စိုက်ပျိုးရေးတွင်ပိုးမွှား ကျရောက်မှုနှင့် စိုက်ပျိုးစရိတ်သည် အဓိကပြဿနာတစ်ရပ်အနေဖြင့် ရှိပါသည်။

မွေးမြူရေး-တနိုင်တပိုင် မွေးမြူရေးလုပ်ငန်းများကို ရာသီမရွေး
မွေးမြူလုပ်ကိုင်ကြပါသည်။မွေးမြူရေးကိုစားကျက်မြေမရှိခြင်းကြောင့် စီးပွားဖြစ်
မလုပ်နိုင်ကြပါ။လယ်ယာသုံးအဖြစ် နွားများကို မွေးမြူကြပါသည်။

ပွဲတော်-ဝါခေါင်၊တော်သလင်း၊နတ်တော်၊ပြာသို၊တပိုတွဲလ မှ လွဲပြီး ကျန်လများမှာ ကျေးရွာများတွင် ပွဲတော်များရှိပါသည်။ဝင်ငွေ၊ထွက်ငွေကျေးရွာတွင်သီးနှံရိတ်သိမ်းပေါ် ထွက်ချိန်များ၌ပြန်လည်အသုံးပြု ရကြောင်း၊ဝင်ငွေထက် ထွက်ငွေမှာ ပိုများနေကြောင်း တွေ့ရှိရပါသည်။

ရွှေ့ပြောင်းလုပ်သား-ဝါဆို၊ဝါခေါင် လများတွင် ကျေးရွာတွင်းရေဝင်မှုဖြစ်ကာ အလုပ်အကိုင်နှင့် ဝင်ငွေအခက်အခဲကြောင့်တခြားကျေးရွာ၊မြို့များသို့တခြားလများထက်ပို၍အလုပ်ထွက်လုပ်ရပါသည်။ ကျန်လများတွင်ကျေးရွာတွင်အလုပ်အကိုင်ရှားပါမှုကြောင့်အသုံးစရိတ်၊ပညာရေး၊ကျန်းမာရေး၊လူမှုရေး ပြဿနာများကိုဖြေရှင်းရန်အလုပ်ထွက်လုပ်ရပါသည်။ပြောင်းရွှေ့လုပ်သားများတွင် အမျိုး သမီးများမှာ ၃၀% အထိရှိကြောင်း သိရပါသည်။

ပညာရေး-ကျေးရွာတွင် ပညာရေးမှာ ထိရောက်စွာ ပံ့ပိုးနိုင်မှုမှာ အလွန်နည်းပါကြောင်း တွေ့ရပါသည်။စာဝတ်နေရေး မပြေလည်ခြင်း၊အလုပ်သမားရှားပါခြင်းတို့ကြောင့် မိဘများ၏ လုပ်ငန်းများတွင် ဝင်ရောက်လုပ်ကိုင်နေကြပါသည်။

အခြား လျှပ်စစ်မီးမရှိသောကြောင့် ငွေကုန်ကျေးကျများခြင်း၊လောင်စာခက်ခဲခြင်း၊ ကျေးရွာတွင်း အချိန်သွားလာရန်ခက်ခဲခြင်းများကြုံတွေ့နေရပါသည်။ထို့ကြောင့် လျှပ်စစ်မီးရရှိလျှင် လူမှုစီးပွားရေးများအဆင်ပြေနိုင်ပါသည်။ ကျန်းမာရေးတွင်လည်း အရေးပေါ်အခြေနေများတွင် သွားလာရန်ယဉ်မရှိသောကြောင့် အခက်အခဲတွေ့နေရပါသည်။

၆.၄။ ဗင်းပုံစံကို အသုံးပြု၍ အဖွဲ့အစည်းများ ချိတ်ဆက်မှုနှင့် သုံးသပ်ချက်



သုံးသပ်ချက်

ကျေးရွာအတွင်းရှိ အဖွဲ့အစည်းများ

အုပ်ချုပ်ရေး၊ရပ်မိရပ်ဖ၊လူငယ်အဖွဲ့ အမျိုးသမီးရေးရာ မိခင်နှင့်ကလေး ဓမ္မစင်္ကြာ ရွှေကျွန်းမြေ နာရေးကူညီမှုအသင်း တို့ရှိကြပြီး ကျေးရွာ၏လူမှုရေးလုပ်ငန်းများနှင့်သာရေးနာရေးလုပ်ငန်းများကိုပိုင်းဝန်းဆောင်ရွက်ကြပါသည်။

ကျေးရွာပြင်ပအဖွဲ့အစည်းများ

ပညာရေး၊ကျန်းမာရေး၊မြေစာရင်း၊NGO၊ရဲတပ်ဖွဲ့၊ကျေးလက်ဒေသဖွံ့ဖြိုးတိုးတက်ရေး ဦးစီးဌာနတို့နှင့် ချိတ်ဆက်ဆောင်ရွက်မှုရှိပြီးကျန်အဖွဲ့အစည်းများနှင့်ချိတ်ဆက်မှုအားနည်းကြောင်းတွေ့ရှိရပါသည်။စိုက်ပျိုးရေးနည်းပညာများရရှိရန်၊မျိုးကောင်းမျိုးသန့်ရရှိရန်၊မွေးမြူရေးနည်းပညာများရရှိရန်၊အိမ်တွင်းမှု သင်တန်းစာများ ရရှိရန်၊အတိုးနည်းချေးငွေများရရှိရန်၊အသိပညာဗဟုသုတများ ပိုမိုတိုးတက်လာစေရန် သက်ဆိုင်ရာဌာနများ၊အစိုးရမဟုတ်သော အဖွဲ့အစည်းများနှင့် ပိုမိုချိတ်ဆက်ဆောင်ရွက်ရန် လိုအပ်နေကြောင်းတွေ့ရပါသည်။ကျေးရွာအတွက် အခြားအဖွဲ့အစည်းများနှင့်လည်းချိတ်ဆက်ဆောင်ရွက်ရန်၊အစိုးရဌာနများနှင့်လည်းချိတ်ဆက်ဆောင်ရွက်နိုင်ရန် စီစဉ်ဆောင်ရွက်သင့်ပါသည်။

၆.၅ပင့်ကူအိမ်ကွန်ယက်နှင့်သုံးသပ်ခြင်း

ပင့်ကူအိမ်သုံးသပ်ခြင်း

ကျေးရွာ မြို့ကျွန်း

ကျေးရွာအုပ်စု မြို့ကျွန်း

ရက်စွဲ ၂၀၁၂-၁၆

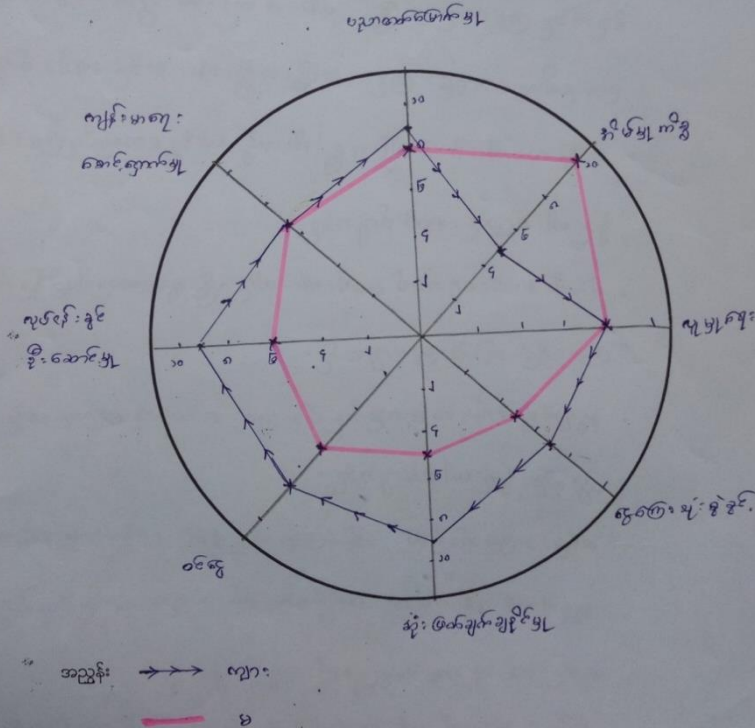

ကူညီပံ့ပိုးသူများ - ကျေးရွာကျွန်း

မှတ်တမ်းတင်သူ

သုံးသပ်ချက်

- ကျားမတန်းတူ အခွင့်အရေးရရှိမှုကို ကဏ္ဍတစ်ခုအတွက် အဆင့်(၁၀)ထိသတ်မှတ်ပြီး သုံးသပ်ကြပါသည်။
- အမျိုးသမီးများသည် ဦးဆောင်နိုင်မှုတွင်အားနည်းနေကြောင်းတွေ့ရသည်ရပ်ရေးရွာရေး ကိစ္စများဆုံးဖြတ်ရာတွင်အမျိုးသားများကသာ ဦးဆောင်နေကြပါသည်။
- လူမှုရေးကိစ္စများကိုတန်းတူဆောင်ရွက်ကြပါသည်။
- အမျိုးသမီးများ ပညာရေးနှင့် ကျန်းမာရေး ကဏ္ဍများတိုးတက်မှုရှိပါသည်။ကျန်းမာရေးစောင့်ရှောက်မှုတွင် တန်းတူရရှိပါသည်။
- အမျိုးသမီးများသည် အိမ်မှုကိစ္စတွင်အချိန်ကုန်နေရသဖြင့် ဆုံးဖြတ်ချက်နိုင်ခွင့်မရှိပဲ စီးပွားရေးရှာရာ တွင်လည်း အားနည်းနေခြင်းဖြစ်ပါသည်။



- အမျိုးသမီးများသည် အမျိုးသားများထက် အစည်းအဝေးတက်ရောက်မှု အားကောင်းသည်။
- အမျိုးသားများသည် အမျိုးသမီးများထက် ဝင်ငွေအပေါ် သုံးစွဲမှု ပိုများကြောင်းတွေ့ရပါသည်။
- ရပ်ရွာအရေး မိသားစုအရေးများတွင်ဦးစီးဆောင်ရွက်နိုင်မှု အားနည်းနေပါသည်။
- အမျိုးသားများမှ အမျိုးသမီးများကို ကူညီဆောင်ရွက်ခြင်း ပူးပေါင်းပါဝင်စေခြင်း
 ဖြင့်အမျိုးသမီးများ အခွင့်အရေးရရှိလာပြီး လူမှုဘဝမြှင့်တက်ကာ
 ကျားမတန်းတူညီမျှသောစနစ် ဖြစ်ထွန်းလာနိုင်ပါသည်။

၆.၆။ သုံးစွဲမှုနှင့် ထိန်းချုပ်မှုဇယားနှင့် သုံးသပ်ချက်



သုံးစွဲမှုနှင့်ထိန်းချုပ်မှုပြ ဇယား

မီးရှူးခြင်း

သုံးစွဲမှု

အမျိုးသား 	အမျိုးသမီး 	အမျိုးသား+အမျိုးသမီး 
ဣန် ထယ် ဣန်ခက် စောက်လျှော် ကျွဲ-နွား ယဇ်ပင်	မိုးပို ခဏော ကောင်း အပ်ချုပ်ခက် မိုးပူ	မုန့်၊ ဆိုင်ကယ်၊ ကား လယ်ယာ

ထိန်းချုပ်မှု

အမျိုးသား 	အမျိုးသမီး 	အမျိုးသား+အမျိုးသမီး 
စောက်လျှော်၊ ဣန်ခက်၊ ကျွဲ-နွား၊ ယဇ်ပင် မုန့်၊ ဆိုင်ကယ် လယ်ယာ၊ ကား	မိုးပို ကောင်း မိုးပူ အပ်ချုပ်ခက်	

သုံးသပ်ချက်

- အမျိုးသမီးများသည်အိမ်မှုကိစ္စနှင့်ဆိုင်သောအရာများကို အဓိက သုံးစွဲကြပါသည်။
- အိမ်တွင်းမှု လုပ်ငန်းများနှင့်ဆိုင်သော ပစ္စည်းများကို အမျိုးသမီးများက ထိန်းချုပ်သုံးစွဲရသည်။
- တောင်သူလုပ်ငန်းခွင်သုံးထွန်းထယ်၊လှည်း၊နွားထွန်းစက်၊ကား၊စက်ပစ္စည်းများကို အမျိုးသားများကျွမ်းကျင်စွာအသုံးပြုပြီးယာခင်း၊ ဖုန်း၊ဆိုင်ကယ်၊TV ၊လက်ဝတ်ရတနာ ရေကန်၊ စာသင်ကျောင်းများကို အမျိုးသား၊အမျိုးသမီးများတူညီစွာ သုံးစွဲကြသည်။
- နွား၊လှည်း၊ကား၊စက်များကိုအမျိုးသားများထိန်းချုပ်ပြီးအိမ် မြစ် TVဖုန်း တံလှေ ကား များကိုအမျိုးသား၊အမျိုးသမီးများတန်းတူထိန်းချုပ်ကြပါသည်။
- အမျိုးသမီးများထက်အမျိုးသားများကအသုံးပြုမှု ပိုများပါသည်။အချို့အရင်းမြစ်များကိုအမျိုးသမီး၊ အမျိုးသားများ မျှတစွာအသုံးပြုသည်။
- ပစ္စည်းများကို အသုံးပြုမှု၊ပြုပြင်မှု၊ ဝယ်ယူမှု၊ရောင်းချမှုများကိုအမျိုးသားများက ထိန်းချုပ်ဆောင်ရွက်ကြပါသည်။
- အမျိုးသားများမှထိန်းချုပ်မှု ပိုများပြီး အမျိုးသမီးများမှာ ထိန်းချုပ်မှု လျော့နည်း နေခြင်းကြောင့် အမျိုးသမီးအခွင့်အရေးဆုံးရှုံးပြီး မိသားစုအတွင်းနှင့် ရပ်ရွာတွင် လူမှုဘဝ နိမ့်ပါးလျက် ရှိပါသည်။
- အမျိုးသမီးဝင်ငွေရ အလုပ်အကိုင်နှင့်ရပ်ရွာအရေးများတွင် ပါဝင်ဆုံးဖြတ်စေခြင်းများ ဖန်တီးပေးခြင်းဖြင့် ထိန်းချုပ်မှုစွမ်းရည် မြင့်မားလာစေနိုင်ပါသည်။

၆.၇။ဦးစားပေးအစီအစဉ်ပြုလော့

အမျိုးသားနှင့်အမျိုးသမီးများ၏အခက်အခဲများ

ဒီးကျွန်းစွာ အမျိုးသားများ အခက်အခဲ

- ကျေးရွာတွင်းလမ်းများ မိုးရွာသီတွင် လုံးဝ မကောင်းခြင်း
- တောင်သူလုပ်ငန်းခွင် သွားလာလမ်း သွားလာရခက်ခဲခြင်း
- ကျန်းမာရေး ဆေးဓာတ်ခံယူမှု ခက်ခဲ
- ကာသင်စော့စား နှစ်ကျောင်း ခြံသဖြင့် ဆရာ/မ များ သင်ပြမှု ခက်ခဲ
- လျှပ်စစ် မီးလင်းရေး ခက်ခဲ
- စွာ သွင်းဆက်လမ်း များ သွားလာရခက်ခဲ
- ဝင်ငွေရ အလုပ်အကိုင် ခက်ခဲ
- ခိုက်ပျိုးရော ကောက် ကရင်း နှိမ်ခြင်း ခက်ခဲ
- ကျန် မာရေး လျော့ရေး အသုံးပြုရန် ယခင်
- ခလေ ဗဟုသုတ စေ့လာနိုင်မှု

ဒီးကျွန်းစွာ အမျိုးသမီးများ အခက်အခဲ

- စွာတွင်းစွာတွင် လမ်းများ မကောင်းခြင်း
- ကျန်းမာရေး ကုသရန် ခက်ခဲ
- အလုပ်အကိုင် ရှားပါး
- ကာကြည့် ဝိုက် မရှိခြင်း
- လျှပ်စစ် မီးလင်း နိုင်မှု
- လူမှု အခွင့်အရေး ရှေးစွာ သီးသန့် မရှိခြင်း

အမျိုးသား၊ အမျိုးသမီး တင်ပြသော မျှော်မှန်းချက်များ

ဝိကျာ်းစွာ အမျိုးသား မျှော်မှန်ချက်

- * စွာတင်းလမ်းများကုသီမထွေးသွားလာနိုင်ရမည်.
- * ၂၄ နာရီ လျှပ်စစ်ဖိုးရရှိရန်
- * ကျွန်းမာရေး ဌာန
- * အလယ်တန်း ကျောင်း အဆင့် ရရှိရန်
- * ကျေးလက် ဈေး
- * မြီးသစ်ကား
- * ဆာဗြပ်.ဝိုက်
- * အုပ်ချုပ်ရေး ဖွဲ့စည်း
- * ခံပြုစွာ -

ဝိကျာ်းစွာ အမျိုးသမီး မျှော်မှန်ချက်

- * လမ်းများ အဖွဲ့ကောင်းမွန်ရန်
- * ဆယ်ကျောင်း ဖက်ကျောင်း ထပ်ပေါင်း နိုင်ရန်
- * ဆာဗြပ်.ဝိုက်
- * လျှပ်စစ်ဖိုး ရရှိရန်
- * ကျွန်းမာရေး ဌာန
- * လူမှု ချစ်ခင်အောင်
- * ကျွန်းမာရေး သုံးယင်

ကျေးရွာ၏ဖွံ့ဖြိုးရေးလုပ်ငန်းများ

ရီးကျွန်းကွဲ ဖွဲ့ဖြိုးရေး အစီအစဉ်

- ၁) ရွာလယ်လမ်းမကြီး ကျောက်စော့ ခင်းခြင်း (၈+၄)
- ၂) ရွာနှင့် ဘာသာကြားလမ်း ကျောက်စော့ ခင်းခြင်း (၈)
- ၃) လျှပ်စစ်မီးလင်းရေး (၈+၆)
- ၄) ဆေးခန်း၊ မြေနေရာ နှင့် အဆောက်အဦး
- ၅) ကျောင်းဆောင်တိုးချဲ့ခြင်း
- ၆) မိုးသစ်ကား
- ၇) ကျန်းမာရေး ယုံ့ယဉ် (၈၈)
- ၈) ကျေးကွဲ ချုပ်စော့ နှင့် မြေနေရာ

ကော်မတီဝင်များ ရွေးချယ်ခြင်းနှင့် ကျေးရွာဖွံ့ဖြိုးရေးအစီအစဉ် ဆောင်ရွက်မှု မှတ်တမ်းဓါတ်ပုံများ



ကျေးရွာဖွံ့ဖြိုးရေးလုပ်ငန်းစဉ် ဆောင်ရွက်နေမှုမှတ်တမ်းဓာတ်ပုံများ



မြို့စုသူ

ဦးဝင်းမြတ်သူ (လူထုစည်းရုံးရေးမှူး)

စဉ်	ပြဿနာ	အခွင့်အရေး	လက်ရှိအခြေအနေ	ပြောင်းလဲမှုညွှန်ကိန်း
၁။	ကျောင်းခြံစည်းရိုးနှင့် မီးသတ်ရေးကန်ပြုပြင်ခြင်း(၂၀၁၆)	လူထုဗဟိုပြုစီမံကိန်းမှ ထောက်ပံ့ရုံပုံငွေတောင်းခံခြင်း၊ ကော်မတီများဖွဲ့စည်းထားခြင်း။	ကျောင်းခြံရိုးပျက်စီးနေခြင်း	ကလေးများလုံခြုံစိတ်ချစွာ ပညာသင်ကြားနိုင်ခြင်း၊ မီးဘေးကြိုတင်ပြင်ဆင်မှုအားသာခြင်း။
၂။	ရွာလယ်လမ်းမကြီးကျောက်ချောခင်းခြင်း	လူထုဗဟိုပြုစီမံကိန်းမှ ထောက်ပံ့ရုံပုံငွေတောင်းခံခြင်း၊ ကော်မတီများဖွဲ့စည်းထားခြင်း။	ရွာလမ်းများမကောင်းခြင်း၊ လုပ်ငန်းခွင်သွားလာရေးခက်ခဲခြင်း	လမ်းများကောင်းမွန်ခြင်း၊ အန္တရာယ်ကင်းစွာ သွားလာခြင်း၊ စိုက်ပျိုးသီးနှံများလွယ်ကူစွာ သယ်ယူနိုင်ခြင်း။
၃။	ရွာနှင့်တာဘောင်ကြားလမ်းကျောက်ချောခင်းခြင်း	လူထုဗဟိုပြုစီမံကိန်းမှ ထောက်ပံ့ရုံပုံငွေတောင်းခံခြင်း၊ ကော်မတီများဖွဲ့စည်းထားခြင်း။	တာဘောင်လမ်းများပျက်စီးပျက်စီးနေခြင်း	လမ်းများကောင်းမွန်စွာသွားလာနိုင်ခြင်း
၄။	ကျေးရွာလျှပ်စစ်မီးလင်းရေးဆောင်ရွက်ခြင်း	လူထုဗဟိုပြုစီမံကိန်းမှ ထောက်ပံ့ရုံပုံငွေတောင်းခံခြင်း၊ ကော်မတီများဖွဲ့စည်းထားခြင်း၊ လူထုထည့်ဝင်ငွေစုဆောင်းထားရှိခြင်း	ဝင်ငွေနှင့် ကလေးပညာရေးထိခိုက်ခြင်း၊ အချိန်ပိုကုန်ခြင်း။	အချိန်ကုန်သက်သာအမျိုးသမီးများအနားယူချိန် ပိုမိုရရှိ၊ ဝင်ငွေရလုပ်ငန်းပိုမိုလုပ်ကိုင်နိုင်၊ ကလေးများကောင်းစွာပညာလေ့လာသင်ယူနိုင်ပြီး ငွေကုန်သက်သာခြင်း
၅။	ဆေးခန်းမြေနေရာနှင့်အဆောက်အဦး	ကျန်းမာရေးဌာနသို့အကူအညီတောင်းခံခြင်း		
၆။	ကျောင်းဆောင်တိုးချဲ့ခြင်း	ပညာရေးဌာနနှင့် ချိတ်ဆက်ဆောင်ရွက်ခြင်း	ကျောင်းဆောင်မလုံလောက်ခြင်း	ကလေးများချောင်ချိသက်သာစွာ လုပ်ကိုင်နိုင်ခြင်း
၇။	မီးသတ်ကား	မီးသတ်ဌာနနှင့် ချိတ်ဆက်ဆောင်ရွက်	မီးသတ်ကားမရှိခြင်း	မီးဘေးကြိုတင်ကာကွယ်နိုင်ခြင်း

		ခြင်း		
	ကျန်းမာရေးသုံးယ ဉ်	ကျန်းမာရေးဌာန နှင့် ချိတ်ဆက်ဆောင်ရွ က်ခြင်း	အရေးပေါ်ကားမရှိခြင် း	အရေးပေါ်အခြေနေများ တွင် အဆင်ပြေစွာ သယ်ယူပို့ဆောင်နိုင်ခြင် း
၈။	ကျေးရွာစုရပ်ဆော င်နှင့်မြေနေရာ			

၇။ကျေးရွာစီမံကိန်း အထောက်အကူပြု ကော်မတီဖွဲ့စည်းပုံ နှင့် ကော်မတီဝင်များ

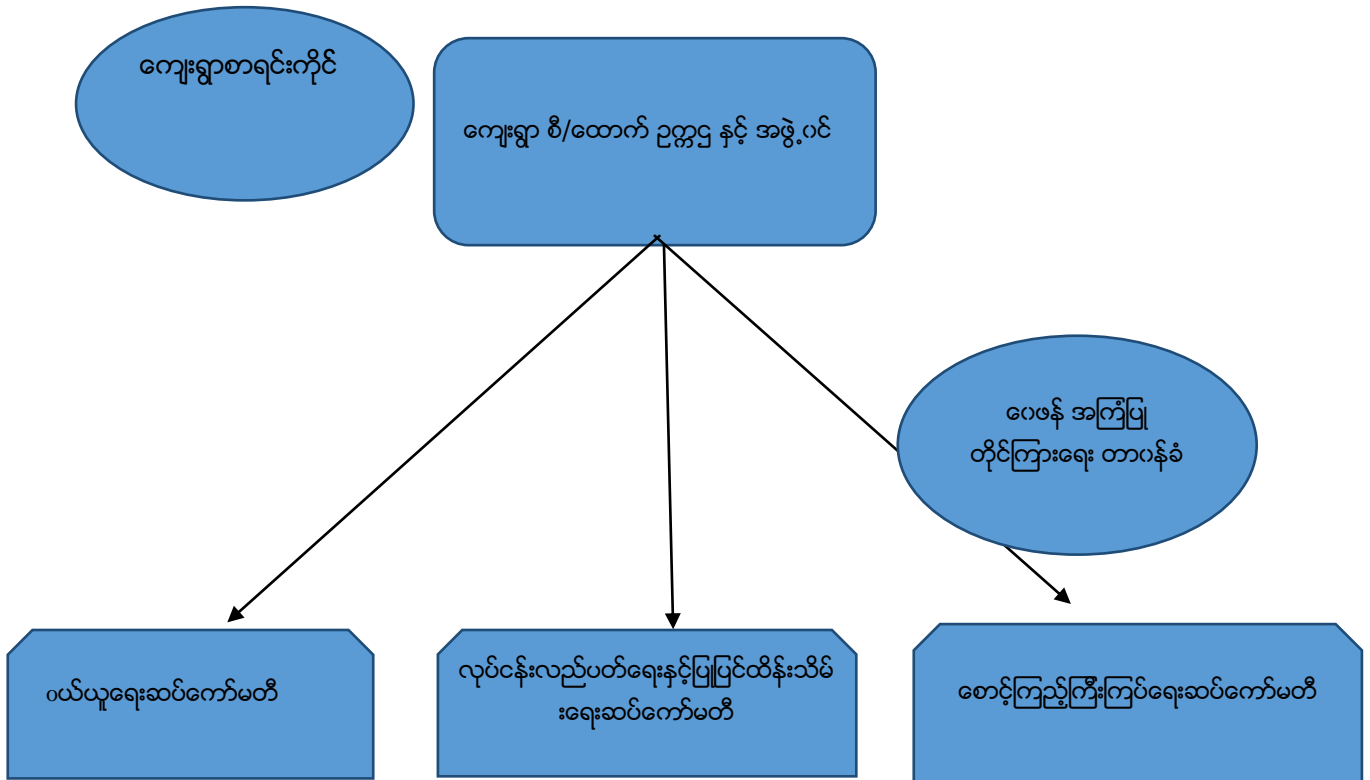

ကျေးရွာ စီ/ထောက် ဥက္ကဋ္ဌ နှင့် အဖွဲ့ဝင်

ဥက္ကဋ္ဌ(ကျား) =ဦးမြင့်ဇော်(၀၉-၂၅၉၉၆၉၇၈၉)

ဥက္ကဋ္ဌ(မ) =ဒေါ်ခင်ဝင်း(၀၉-၉၆၀၀၈၂၃၆၉)

ဘဏ္ဍာရေးဆပ်ကော်မတီ

ဥက္ကဋ္ဌ(ကျား) =ဦးကျော်လွင်(၀၉-၇၇၇၇၃၅၃၇၅)

ငွေကိုင် =ဒေါ်စန်းစန်းဦး(၀၉-၇၇၀၃၇၀၆၆၃)

စာရင်းကိုင် =ဦးစိုးမြင့်(၀၉-၇၈၉၆၀၂၆၃၆)

ကျေးရွာစာရင်းကိုင် =ဒေါ်အေးသန္တာချို

ဝေဖန်အကြံပြု တိုင်ကြားရေး တာဝန်ခံ

ဥက္ကဋ္ဌ=ဦးသန်းစိန်(၀၉-၇၉၇၅၅၀၁၁၈)

တာဝန်ခံ=ဒေါ်ယဉ်မာဦး

အဖွဲ့ဝင်=ဒေါ်ခင်မေသက်

ဝယ်ယူရေးဆပ်ကော်မတီ

အဖွဲ့ခေါင်းဆောင်(ကျား)=ဦးအောင်မြင့်ဦး(၀၉-၇၈၉၁၅၉၀၅၅)

အဖွဲ့ဝင်(ကျား) =ဦးအောင်ကြိုင်

အဖွဲ့ဝင်(မ)=ဒေါ်အိဇင်ဝင်း(၀၉-၇၉၄၃၄၈၉၆၉)

လုပ်ငန်းလည်ပတ်ရေးနှင့်ပြုပြင်ထိန်းသိမ်းရေးဆပ်ကော်မတီ

အဖွဲ့ခေါင်းဆောင်(ကျား)=ဦးဝင်း

အဖွဲ့ဝင်(မ) =ဒေါ်သက်သက်ဆွေ(၀၉-၇၈၃၀၁၁၁၃၉)

အဖွဲ့ဝင်(ကျား) =ဦးမျိုးကို(၀၉-၉၇၇၃၈၁၆၇၈)

စောင့်ကြည့်ကြီးကြပ်ရေးဆပ်ကော်မတီ

အဖွဲ့ခေါင်းဆောင်(ကျား)=ဦးကျော်မင်းနိုင်(၀၉-၇၇၅၉၅၄၂၂၁)

အဖွဲ့ဝင်(မ) =ဒေါ်မာမာအေး

အဖွဲ့ဝင်(မ) =ဒေါ်ချောစုလှိုင်

စေတနာ့ဝန်ထမ်း

ကျား -ဦးသောင်းနိုင်(၀၉-၇၉၄၂၁၅၉၈၃)

မ -ဒေါ်သင်းသင်းအေး (၀၉-၇၈၉၆၀၃၀၅၇)

ပုံစံ - ၈ - ၁ ကျေးရွာအခြေခံအချက်အလက်များ (Form PC 1)

လမ်းညွှန်ချက်၊ ကျေးရွာတစ်ရွာသို့ ပထမဆုံးမိတ်ဆက်ခရီး သွားရောက်သောအခါ လူထုစည်းရုံးရေးမှူးသည် ကျေးရွာ ခေါင်းဆောင်များအား ကျေးရွာအချက်အလက်များကို မေတ္တာရပ်ခံ၍ တောင်းခံရသည်။ ဤအချက်အလက်များကို စီမံကိန်း မိတ်ဆက်အစည်းဝေးမတိုင်မီတောင်းခံရမည်။ စီမံကိန်းမိတ်ဆက်အစည်းဝေးတွင် လူထုစည်းရုံးရေးမှူးသည် ဤအချက်အလက် များအား စစ်ဆေးပြီး မှန်ကန်အောင်ပြုလုပ်ရမည်။ ပြီးနောက်တွင် လူထုစည်းရုံးရေးမှူးမှ သတင်းအချက်အလက်ထဲသို့ Tablets မှ တစ်ဆင့် ဖြည့်သွင်းရမည်။

ကျေးရွာခေါင်းဆောင် အမည် ဦး သိန်းစွေ ကျေးရွာခေါင်းဆောင်၏ ဖုန်းနံပါတ် ၀၇-၇၆၆၆၄၇၂၆၈ လူထုစည်းရုံးရေးမှူး၏ အမည် ဦး သိန်းစွေ

ပြည်နယ်တိုင်းဒေသကြီး မန္တလေး မြို့နယ် ၈၅၈ ကျေးရွာအုပ်စု ကျေးရွာ ကျေးရွာ ကျေးရွာ

က။ လူဦးရေ

လူမျိုးစု	အိမ်ထောင်စုအရေအတွက်	ကိုးကွယ်သည့်ဘာသာ	အိမ်ထောင်စုအရေအတွက်
လူမျိုးစု (၁) <u>ဗမာ</u>	<u>၂၉၀</u>	ဘာသာ (၁) <u>ဗုဒ္ဓ</u>	<u>၂၉၀</u>
လူမျိုးစု (၂) -----		ဘာသာ (၂) -----	
လူမျိုးစု (၃) -----		ဘာသာ (၃) -----	
လူမျိုးစုရော -----		ဘာသာရော -----	
အခြား	အရေအတွက်		
မသန်စွမ်းသူများ			
သက်ကြီးရွယ်အိုများ (၆၅ နှစ် နှင့် အထက်)	<u>၅၆၀</u>		
စစ်ဘေးရှောင်			

	အမျိုးသား (အရေအတွက်)	အမျိုးသမီး (အရေအတွက်)
လူဦးရေ		
လူမျိုးစု (၁) <u>ဗမာ</u>	<u>၆၆၇</u>	<u>၇၁၃</u>
လူမျိုးစု (၂) -----		
လူမျိုးစု (၃) -----		
အခြား		
အိမ်ထောင်စုဦးစီး	<u>၂၄၇</u>	<u>၄၇</u>

(ခ) အခြေခံအဆောက်အအုံ အသုံးအဆောင်များ

စာသင်ကျောင်း	အမှတ် ခြိပ်ပါ	ကျန်းမာရေး	အမှတ် ခြိပ်ပါ	ဘာသာရေး အဆောက် အအုံများ	အမှတ် ခြိပ်ပါ
အထက်တန်းကျောင်း	<input type="checkbox"/>	ဆေးရုံ	<input type="checkbox"/>	ဇေတီ	<input checked="" type="checkbox"/>
အလယ်တန်းကျောင်း	<input checked="" type="checkbox"/>	ကျန်းမာရေးဌာန	<input type="checkbox"/>	ဘုန်းကြီးကျောင်း	<input checked="" type="checkbox"/>

မူလတန်းကျောင်း	<input type="checkbox"/>	ကျန်းမာရေးဌာနခွဲ	<input type="checkbox"/>	ဟိန္ဒူဘုရားကျောင်း	<input type="checkbox"/>
မူကြိုကျောင်း	<input type="checkbox"/>	ဆေးပေးခန်း	<input type="checkbox"/>	ခရစ်ယာန်ကျောင်း	<input type="checkbox"/>
အခြား	<input type="checkbox"/>	အခြား	<input type="checkbox"/>	ဗလီ	<input type="checkbox"/>
မှတ်ချက်		မှတ်ချက်		မှတ်ချက်	

(ဂ) ကျွမ်းကျင်သူများမှတ်တမ်း (ကျေးရွာတွင်နေထိုင်သော သို့မဟုတ် တခြားရွာမှလာရောက်သော ကျွမ်းကျင်သူများ)

(၁) စာသင်ကျောင်း			(၂) ကျန်းမာရေး			(၃) လက်မှုပညာရှင်		
	ရွာတွင်နေထိုင်သူ	အခြားရွာမှလာသူ		ရွာတွင်နေထိုင်သူ	အခြားရွာမှလာသူ		ရွာတွင်နေထိုင်သူ	အခြားရွာမှလာသူ
လေ့ကျင့်ရေး/မ	<input checked="" type="checkbox"/>	<input type="checkbox"/>	ဆရာဝန်	<input type="checkbox"/>	<input type="checkbox"/>	လက်သမား	<input checked="" type="checkbox"/>	<input type="checkbox"/>
ဆက်တမ်းပြင်ဆင်ရေး/မ			လက်ထောက်ကျန်းမာရေးမှူး	<input type="checkbox"/>	<input type="checkbox"/>	ပန်းရံ	<input checked="" type="checkbox"/>	<input type="checkbox"/>
အလယ်တန်းပြဆရာ/မ	<input checked="" type="checkbox"/>	<input checked="" type="checkbox"/>	အမျိုးသမီးကျန်းမာရေးဆရာမ	<input checked="" type="checkbox"/>	<input type="checkbox"/>	လျှပ်စစ်ကျွမ်းကျင်မီးသမား	<input type="checkbox"/>	<input type="checkbox"/>
မူကြိုဆရာ/မ	<input type="checkbox"/>	<input type="checkbox"/>	သားဖွားဆရာမ	<input checked="" type="checkbox"/>	<input type="checkbox"/>	ရေပိုက်သွယ်သူ	<input type="checkbox"/>	<input type="checkbox"/>
အခြား	<input type="checkbox"/>	<input type="checkbox"/>	ပြည်သူ့ကျန်းမာရေးလုပ်သား	<input checked="" type="checkbox"/>	<input type="checkbox"/>	စက်ပြင်ဆရာ	<input checked="" type="checkbox"/>	<input type="checkbox"/>
မှတ်ချက်			မှတ်ချက်			မှတ်ချက်		

(ဃ) ကျေးရွာသို့ ရောက်ရှိနိုင်သည့် လမ်းအခြေအနေ / ကျေးရွာတစ်ရွာသည် ၎င်း၏ ကျေးရွာအုပ်စုနှင့် ဆက်သွယ်ထားသော လမ်းအခြေအနေ (အောက်ပါတို့ကိုပိုင်းပါ)

ကျောက်ကြမ်းလမ်း: _____
 ကျောက်ခင်းလမ်း: _____
 ကတ္တရာလမ်း: မြေသားလမ်း
 ကွန်ကရစ်လမ်း: _____
 လူသွားလမ်း: _____
 မော်တော်ဆိုင်ကယ်လမ်း: _____
 အခြား: _____

(င) ကျေးရွာဖွံ့ဖြိုးမှုစီမံချက်

- (၁) လူထုပဟိုပြုစီမံကိန်းမစတင်မီ ဤကျေးရွာတွင်ကျေးရွာဖွံ့ဖြိုးမှုစီမံချက်ရှိခဲ့ပါသလား?
- (၂) ရှိခဲ့ပါလျှင် ဤစီမံချက်ကို မည်သည့် ခုနှစ်တွင်ပြင်ဆင်ခဲ့ပါသနည်း?
- (၃) ဤစီမံချက်ကို မြို့နယ်မှအတည်ပြုခဲ့ပါသလား?

ပိုင်းပါ
 ရှိပါသည်/မရှိပါ/မသိပါ
 နှစ် ၁၉၇၄ / မသိပါ
 ပြုခဲ့ပါသည်/မပြုခဲ့ပါ/မသိပါ

(စ) ခရီးအကွာအဝေး

- (၁) ဤကျေးရွာ၏ပဟိုမှ ၎င်းကျေးရွာအုပ်စု၏ပဟိုအထိ ခရီးခိုင်မည်မျှကွာဝေးသနည်း? မိုင် ၁ / မသိပါ
- (၂) ဤကျေးရွာမှ ၎င်းကျေးရွာအုပ်စုပဟိုအထိ သွားလာရာတွင်ကြာမြင့်သည့်အချိန်။

ခြောက်သွေ့ရာသီတွင်ကြာချိန် ၀:၂၀ ----- ထော်လာဂျီ/မော်တော်ဆိုင်ကယ်/ခြေလျင်/လား/မော်တော်ဘုတ်/
 အခြား: -----
 မိုးရာသီတွင်ကြာချိန် ၀:၂၀ ----- ထော်လာဂျီ/မော်တော်ဆိုင်ကယ်/ခြေလျင်/လား/မော်တော်ဘုတ်/
 အခြား: -----

(ဆ) ပတ်ဝန်းကျင်ဆိုင်ရာ သဘာဝဘေးအန္တရာယ်

ဤကျေးရွာတွင် ရေကြီးခြင်းကဲ့သို့ သဘာဝဘေးအန္တရာယ်ကျရောက်ဖူးခြင်း ရှိပါသလား။

မရှိပါ ရှိပါသည် ရှိလျှင်ဖော်ပြပါ ----- *ရေကြီးမှု*

(ဇ) ကျေးရွာတွင် ဖွဲ့စည်းထားသော အဖွဲ့အစည်းများ

လူထုဗဟိုပြုစီမံကိန်းမတိုင်မီ ဤကျေးရွာတွင် ကျေးရွာဖွံ့ဖြိုးရေးအတွက် အစိုးရ (သို့) ရွာသားများကိုယ်တိုင်(သို့) စီမံကိန်းတစ်ခုခုမှ ဖွဲ့စည်းထားသည့် အဖွဲ့အစည်းများရှိပါသလား။

(၁) -----

(၂) -----

(ဈ) အထွေထွေအုပ်ချုပ်ရေး ဦးစီးဌာန (GAD) မှ မှတ်တမ်းတင်ထားခြင်း

ဤကျေးရွာသည် အထွေထွေအုပ်ချုပ်ရေး ဦးစီးဌာန (GAD) မှ မှတ်တမ်းတင်ထားမှု ရှိပါသလား။

မရှိပါ ရှိပါသည်

ကျေးရွာခေါင်းဆောင်

အမည် *အောင်*

လက်မှတ် *ဦးသန်းစော* ဇနီး.စွ 14-12-16

လူထုစည်းရုံးရေးမှူး

အမည် *ကျော်စွာ* အေးအေးသူ

လက်မှတ် *ကျော်စွာ* ဇနီး.စွ 14-12-16

လမ်းညွှန်ချက်၊ ထက်ဆိုင်ရာလူထုစည်းရုံးရေးပွဲ/လက်ထောက်နည်းပညာနည်းပညာများမှ စီမံကိန်းစက်ဝန်းအဆင့်တစ်ပြိုင်တည်း ပြီးစီးရမည့် ကျေးရွာနှင့် ကျေးရွာအုပ်စုအတွက် ဤစီမံကိန်း ဖြည့်စွက်ရမည်။

စည်းရုံးရေးပွဲ/ဝန်ထမ်း အမည် ဦးဝင်းအောင် အထောက်အကူပြုပုံစံ စက်ဝန်း(၁) စက်ဝန်း(၂) စက်ဝန်း(၃)

နေ့စွဲ ၂၀.၂.၁၆ ကျေးရွာအုပ်စု အင်းစိန် ကျေးရွာ ဦးစွန်း

ပြည်နယ်/တိုင်း အင်းစိန် မြို့နယ် အင်းစိန်

စီမံကိန်းအမျိုးအမည်	စတင်ရက်	အဆုံးရက်	အထောက်အကူပြုပုံစံ	စက်ဝန်း(၁)	စက်ဝန်း(၂)	စက်ဝန်း(၃)	စက်ဝန်း(၄)
၁။ ကျေးရွာစီမံကိန်း မိတ်ဆက်အစည်းအဝေး	၂၀.၂.၁၆	၂၀.၂.၁၆	၈၈	၅၉	၂၅၇	၆၈	၂၄၇
၂။ ကျေးရွာပွဲ ခြံရေး စီမံချက်ရေးဆွဲခြင်း အစည်းအဝေး	၂၆.၂.၁၆	၂၆.၂.၁၆	၁၀၇	၈၇	၃၉၀	၆၈	၃၉၀
၃။ ကျေးရွာအုပ်စု လုပ်ငန်းဆုံးဖြတ်ချက်ချသည့် အစည်းအဝေး	၂၆.၂.၁၆	၂၆.၂.၁၆	၁၀၇	၈၇	၃၉၀	၆၈	၃၉၀
၄။ မြို့နယ်အဆင့် စီမံကိန်းရေးဆွဲခြင်းနှင့် အကောင်အထည်ဖော်ရေးကော်မတီ၏ စီမံကိန်းစာရွက်စာတမ်း အစည်းအဝေး	၁၀.၁.၁၇	၁၀.၁.၁၇					
၅။ မြို့နယ် စီမံကိန်းရေးဆွဲရေးနှင့် အစီအစဉ်အတည်စေရေး ကော်မတီ၏ဆုံးဖြတ်ချက် ရွာသို့ အစီရင်ခံစာ အကြောင်းကြားသည့် အစည်းအဝေး	၄.၂.၁၇	၄.၂.၁၇	၁၀၇	၅၄	၂၆၃	၆၈	၂၆၃
၆။ စီမံကိန်းလုပ်ငန်းစီမံချက်ရေးဆွဲခြင်း အစည်းအဝေး	၂၀.၂.၁၇	၂၀.၂.၁၇	၈၄	၆၇	၂၅၃	၆၈	၂၅၃
၆.၁။ စီမံကိန်းလုပ်ငန်း အကောင်အထည်ဖော် ရေးဆွဲရေးအစီအစဉ် ရေးဆွဲခြင်း	၂၀.၂.၁၇	၂၀.၂.၁၇	၈၄	၆၇	၂၅၃	၆၈	၂၅၃

၆.၂။ ဝယ်ယူရေးအစီအစဉ် ရေးဆွဲခြင်း	၂၀.၂.၁၇	၂၀.၂.၁၇	၈၄	၆၄	၁၅၃	၆၈၁	၁၅၃
၆.၃။ ဆန္ဒခံယူရေးကုန်ကျမှု လျာထားအစီအစဉ် ရေးဆွဲခြင်း	၂၀.၂.၁၇	၂၀.၂.၁၇	၈၄	၆၄	၁၅၃	၆၈၁	၁၅၃
၆.၄။ မြင်/ထိန်းအစီအစဉ် ရေးဆွဲခြင်း	၂၀.၂.၁၇	၂၀.၂.၁၇	၈၄	၆၄	၁၅၃	၆၈၁	၁၅၃
၇။ စီမံကိန်းလုပ်ငန်းခွဲ တိုးတက်မှု စောင့်ကြည့်အစည်းအဝေး							
၇.၁။ အစည်းအဝေး ပထမအကြိမ်							
၇.၂။ အစည်းအဝေး ဒုတိယအကြိမ်							
၇.၃။ အစည်းအဝေး တတိယအကြိမ်							
၈။ စီမံကိန်းလုပ်ငန်းခွဲ အပြီးသတ်စစ်ဆေးခြင်း အစည်းအဝေး							
၉။ လူထုစစ်ဆေးအစည်းအဝေး							

ပုံစံ - ၁ - ၃ ကျေးရွာဖွံ့ဖြိုးရေး ဦးစားပေးအစီအစဉ် (Form PC 3)

လမ်းညွှန်ချက်၊ အဆင့်(၃) ကျေးရွာမှော်မှန်းချက်အစည်းအဝေး ပြီးဆုံးသောအခါ ကျေးရွာစီမံကိန်း အထောက်အကူပြု ကော်မတီသည် လူထုစည်းရုံးရေးမှူးအကူအညီဖြင့် ဤပုံစံကိုပြည့်စုံအောင် ဖြည့်သွင်းရမည်။

လူထုစည်းရုံးရေးမှူး/ဝန်ထမ်း အမည် ဦးထွန်းမြတ်သူ
 နေ့စွဲ ၂၉.၅.၁၆ စက်ဝန်းအား အမှတ်ခြစ်ပါ (✓) □ စက်ဝန်း(၀)
 ✓ စက်ဝန်း(၂) □ စက်ဝန်း(၃) □ စက်ဝန်း(၄)

ပြည်နယ်/တိုင်း အင်းစိန်၊ မြို့နယ် - မြောင်း၊ ကျေးရွာအုပ်စု - အင်းကျွန်း၊ ကျေးရွာ အင်းကျွန်း

က။ အခက်အခဲအတားအဆီးများအားဆွေးနွေးခြင်း - ယခုလက်ရှိအခြေအနေတွင် ဤကျေးရွာဖွံ့ဖြိုးတိုးတက်ရေးအတွက် အဓိက အခက်အခဲအတားအဆီးများသည် မည်သည့်များဖြစ်ပါသနည်း။ (အမျိုးသား/သမီး အနည်းဆုံးအခက်အခဲ ၅ ခုစီဖော်ပြပါ)

အမျိုးသား အဖွဲ့မှ တင်ပြသောအခက်အခဲအတားအဆီးများ	အမျိုးသမီး အဖွဲ့မှ တင်ပြသောအခက်အခဲအတားအဆီးများ
၁ မိုးရာသီတွင် လမ်းများ ဖျားယောင်းခြင်း	၁ ရွာတွင်း ရွာပြင် လမ်းများ မိုးတွင်း မကောင်းခြင်း
၂ ကျန်းမာရေး စောင့်ရှောက်မှု ဖြစ်ပေါ်လာခြင်း	၂ မီးလင်းရေး အတွက် ရန်ပုံငွေ အားလုံးကုန်ဆုံးခြင်း
၃ ဝင်ငွေရ အလုပ်အကိုင် ရှားပါးခြင်း	၃ ရွာပြင်အတွင်း အလုပ် အကိုင် အလုပ် ရှားပါးခြင်း
၄ လူထု စုဝေးရာ ရှားပါးခြင်း	၄ အမျိုးသမီးများ ဝင်ငွေ ရရှိခြင်း မရှိခြင်း
၅ မြို့နယ်အတွင်း အစားအသောက် များပြားခြင်း	၅ ကျန်းမာရေး အတွက် ဆေးဝါးအားလုံးကုန်ဆုံးခြင်း

ခ။ မှော်မှန်းခြင်း - နောင်လာမည့် (၅) နှစ် အတွင်း ကျေးရွာဖွံ့ဖြိုးရေး မှော်မှန်းလျာထားချက်များအား တင်ပြပါ။

အမျိုးသားအဖွဲ့မှ တင်ပြသောမှော်မှန်းချက်များ	အမျိုးသမီးအဖွဲ့မှ တင်ပြသောမှော်မှန်းချက်များ
၁ ရွာတွင်းလမ်းများ ရှည်ထွေးဖွားလာခြင်း	၁ ရွာတွင်းလမ်းများ ရှည်ထွေးဖွားလာခြင်း
၂ ၂၄ နာရီ လျှပ်စစ်ဖိုးလင်းရခြင်း	၂ ကျေးရွာ အတွင်း တစ်ခန်း
၃ အလယ်တန်း ကျောင်း အဆင့်	၃ အထက အထက်
၄ ကျန်းမာရေး ဌာန	၄ ၂၄ နာရီ မီးလင်းရေး
၅ မိုးသောက်ကား	၅ စံဖွဲ့ရွာ

ဂ။ လူထုစီမံကိန်း၏ လာမည့် (၄) နှစ်အတွက် အကျုံးဝင်သော ဦးစားပေး ဖွံ့ဖြိုးတိုးတက်မှု လုပ်ငန်း အစီအစဉ်များအားဖော်ပြပါ။

အဆင့်	ကျေးရွာအတွက် ဦးစားပေး ဖွံ့ဖြိုးတိုးတက်မှု လုပ်ငန်းစဉ်များ	အဆိုပြုသူ (အမျိုးသားများ/ အမျိုးသမီးများ/ အမျိုးသား+ အမျိုးသမီး)	ခန့်မှန်းကုန်ကျ စရိတ်	အကျိုးခံစားခွင့်ရှိသူ ခန့်မှန်းခြေ အရေအတွက်
၁	ရွာလယ်လမ်းကျောင်းဆောက်လုပ်ခြင်း	အမျိုးသား + အမျိုးသမီး	၃၅၀၀၀၀၀၀	၁၃၈၄
၂	လျှပ်စစ်ဖိုးလင်းရေး	အမျိုးသား	၄၅၀၀၀၀၀	၁၃၈၄
၃	စားပေးဆွေးနွေးရန် အောက်လုပ်ခြင်း (အခြေမရှိ)	အမျိုးသား + အမျိုးသမီး	၁၅၀၀၀၀၀	၁၃၈၄
၄	ကျေးရွာအတွင်း ဆေးခန်း (အခြေမရှိ)	အမျိုးသား	၁၅၀၀၀၀၀	၁၃၈၄
၅	ကျောင်းဆောက်တိုးချဲ့ခြင်း	အမျိုးသား + အမျိုးသမီး	၂၀၀,၀၀၀,၀၀၀	၁၃၈၄

ယ။ လူထုစီမံကိန်း၏ လာမည့် (၄) နှစ်အတွက် အကျိုးမဝင်သော ဦးစားပေး ဖွံ့ဖြိုးတိုးတက်မှု လုပ်ငန်း အစီအစဉ်များအားဖော်ပြပါ။

အဆင့်	ကျေးရွာအတွက် ဦးစားပေး ဖွံ့ဖြိုး တိုးတက်မှု လုပ်ငန်းစဉ်များ	အဆိုပြုသူ (အမျိုးသားများ/ အမျိုးသမီးများ/အမျိုးသား+ အမျိုးသမီး)	အခန်းကဏ္ဍ
၁	ကျေးဇာတုနဲ့ နဲ့ ယဉ် ဝယ်ယူခြင်း	အမျိုးသား	ကျေးဇာတုနဲ့ မူဝါဒ
၂	ဒိုက်ပျိုး ခရိုင် ချေးငွေ	အမျိုးသား/သမီး	ဒိုက်ပျိုး ခရိုင် မူဝါဒ
၃	စွာ ပိုင် မြေနေရာ	အမျိုးသား	စွာ ပိုင် မူဝါဒ
၄	အုပ်ချုပ်ရေး များ နဲ့	အမျိုးသား+ အမျိုးသမီး	အုပ်ချုပ်ရေး မူဝါဒ
၅			

ခေါင်းဆောင်၊ ကျေးရွာစီမံကိန်းအထောက်အကူပြုကော်မတီမှ အတည်ပြုသည်။

အမည် ဒေါ်အေးအေး လက်မှတ် [Signature] နေ့စွဲ ၂၉.၅.၁၆
ဒေါ်အေးအေး Khuin ၂၉.၅.၁၆



လူထုဝတ်ပြု စီမံကိန်း၊ စီမံကိန်းလက်စွဲ အပိုင်း - (၃) - ၂၉.၁၀.၂၀၁၆

ပုံစံ - ၈ - ၄ ကျေးရွာအုပ်စုစီမံကိန်းလုပ်ငန်းခွဲရွေးချယ်ခြင်းပုံစံ (Form PL 4)

လက်တွေ့ကျက်စား စီမံကိန်းလုပ်ငန်းခွဲရွေးချယ်မှုအစည်းအဝေးပြီးနောက်တွင် ကျေးရွာအုပ်စု CF/TF တို့၏ အကူအညီရယူ၍ ကျေးရွာစီထောက်ကော်မတီမှ လက်မှတ်ရေးထိုးပြီး အဆိုပါပုံစံအား ပြည့်စုံအောင်ဖြည့်သွင်းရမည်။ ထိုပုံစံအား ပြည့်စုံစွာဖြည့်သွင်းပြီးပါက ကျေးရွာအုပ်စုမှ ငြိမ်းတိုးတက်ရေးစီမံချက်တွင် TPIC သို့ ပေးပို့ရန်အတွက် နောက်ဆက်တွဲအဖြစ် ထားရှိရမည်။ CF မှ ကျေးရွာတစ်ရွာချင်းစီ၏ စီမံကိန်းလုပ်ငန်းခွဲဆိုင်ရာ အချက်အလက်များကို MIS သို့ ထည့်သွင်းရမည်။ (ယခုနှစ်စီမံကိန်းလုပ်ငန်းခွဲ မလုပ်ကိုင်သော ကျေးရွာများ မပါဝင်ပါ။)

ကျေးရွာစည်းရုံးရေးမှူး/ဝန်ထမ်းအမည် ဦးဝင်းမြတ်ဦး
နေ့စွဲ ၂၉.၁၂.၁၆ စီမံကိန်းအားအမှတ် (၁) ခြပ်ပေးပါ(၃)၊ စီမံကိန်း(၁)၊ အကတ်ဝန်း(၂) - ဝတ်ကတ်(၃)၊ ဝတ်ကတ်(၄)
ပြည်နယ်/တိုင်း ခက်ကိုင်၊ ပြည်နယ် ကော့ ကျေးရွာအုပ်စု လီးကျွန်း

ကျေးရွာအမည်	အောင်ရွက်မည့် လုပ်ငန်းများ	အတွင်းအစား	စီမံကိန်းလုပ်ငန်းစဉ် အချိန်ဇယားနှင့် ရှိသမျှ	အဆိုပြုထားခြင်း	စီမံကိန်းအကျိုးအမြတ်			စုစုပေါင်း
					စီမံကိန်းမှ ထွက်ပေါ်မှု	ကျေးရွာမှ ထွက်ပေါ်မှု	အခြားအဖွဲ့အစည်းမှ ထွက်ပေါ်မှု (မပါခြင်း)	
လီးကျွန်း	ရွာလယ်လမ်း၊ မြေဦး ကျောက် နေရာခင်း ဇုတ်	၁၂၀၀x၁၀x၁၀	ကျား - ၆၆၇ မ - ၇၁၇	<input type="checkbox"/> ကျား <input type="checkbox"/> မ <input checked="" type="checkbox"/> ကျား+မ	၂၅၀၀၀၀၀၀			၂၅၀၀၀၀၀
				<input type="checkbox"/> ကျား <input type="checkbox"/> မ <input type="checkbox"/> ကျား+မ				
				<input type="checkbox"/> ကျား <input type="checkbox"/> မ <input type="checkbox"/> ကျား+မ				
				<input type="checkbox"/> ကျား <input type="checkbox"/> မ <input type="checkbox"/> ကျား+မ				
				<input type="checkbox"/> ကျား <input type="checkbox"/> မ <input type="checkbox"/> ကျား+မ				

ရာထူး ကျေးရွာအုပ်စု စီ/ထောက်ကော်မတီ ဥက္ကဋ္ဌ အမည် လက်မှတ် ရက်စွဲ
ဦးဖေဖေ ၂၉.၁၂.၁၆
ဒေါ်ခင်စန်း ၂၅.၁၆



စစ်ကိုင်းတိုင်းဒေသကြီး၊ မြောက်မြို့နယ်
ပထမအကြိမ်ကျေးရွာအစည်းအဝေးမှတ်တမ်း

- ကျေးရွာ - ဇီးကျွန်းကျေးရွာ
- ကျေးရွာအုပ်စု - ဇီးကျွန်းကျေးရွာအုပ်စု
- အစည်းအဝေးပြုလုပ်သည့်နေရာ - ဘုန်းတော်ကြီးကျောင်း
- အစည်းအဝေးပြုလုပ်သည့်နေ့စွဲ - ၂၈.၁၂.၂၀၁၇

အကြောင်းအရာ။ ။ ဒုတိယနှစ်စီမံကိန်းမိတ်ဆက်အစည်းအဝေးပထမအကြိမ်အစည်းအဝေးပြုလုပ်ခြင်း။

အစည်းအဝေးတက်ရောက်သူဦးရေ-ကျား(၈၈)ဦး နှင့် မ(၅၉)ဦး=(၁၄၇)ဦး

ဆွေးနွေးချက်များ

ဆွေးနွေးချက်(၁)။ မိတ်ဆက်အစည်းအဝေးတွင်ကျေးရွာအုပ်စုဥက္ကဋ္ဌမှကျေးရွာလူထုနှင့်လူထုဗဟိုပြုစီမံကိန်းဝန်ထမ်းမှ မိတ်ဆက်ခြင်း။

စီမံကိန်းအကြောင်းကို ကျေးရွာတာဝန်ရှိဝန်ထမ်းများနှင့် လူထုစည်းရုံးရေးမှူးများမှ ရှင်းလင်းပြောကြားခြင်း။

စီမံကိန်းစက်ဝန်းတွင် ပါဝင်သော အပိုင်း ၆ ပိုင်း အဆင့် ၁၄ ဆင့်အကြောင်းကို ရှင်းလင်းပြောကြားခြင်း၊ လူထုဗဟိုပြုစီမံကိန်းနှင့် သက်ဆိုင်သူအားလုံး၏ တာဝန်နှင့် ပတ္တရားများကို ရှင်းလင်းပြောကြားခြင်း ၊ လိုက်နာရမည့် ကျင့်ပတ်နှင့် ဆောင်ရန်(၅)ရှောင်ရန်(၅) ချက်တို့ကို ဆွေးနွေးခြင်း၊ စေတနာဝန်ထမ်း (၂) ယောက်အားရွေးချယ်ရန် ဆွေးနွေးခြင်း ၊ ပထမနှစ် စက်ဝန်းတွင် လုပ်ဆောင်ခဲ့သော စေတနာဝန်ထမ်း (၂၀) ယောက်၏ သဘောထားများကို တင်ပြဆွေးနွေးစေပါသည်။

ဆွေးနွေးချက်(၂)။ ကျေးရွာလူထုအားလုံးပါဝင်သောလူထုဆန်းစစ်ခြင်းများပြုလုပ်ခဲ့ပါသည်။ အမျိုးသား အမျိုးသမီးပါဝင်သော အဖွဲ့ (၃) ဖွဲ့ခွဲ၍ အရင်းမြစ်ပြုပြင်မှု၊ ရာသီခွင်ပြဇယား၊ ဥစ္စာဓန ကြွယ်ဝမှု သတ်မှတ်ချက်၊ ပင်ကူအိမ်သုံးသတ်ခြင်း အဖွဲ့စည်းဆိုင်ရာ ချိတ်ဆက်မှုနှင့် အမျိုးသား အမျိုးသမီး ထိန်းချုပ်မှု သုံးစွဲမှုများကို အဖွဲ့ခွဲ၍ ဆွေးနွေးခဲ့ခြင်း၊ အဖွဲ့လိုက် ဆွေးနွေးခဲ့သည်များကို ကျေးရွာလူထုအား ပြန်လည် ပူးပေါင်းပြီးဆွေးနွေးခဲ့သော အကြောင်းအရာများ၏ သုံးသပ်ချက်များကို တာဝန်ကျ ဝန်ထမ်းများမှ ပြန်လည်ဆွေးနွေးပြောကြားခြင်း

သဘောတူဆုံးဖြတ်ချက်များ

ကျေးရွာလူထု၏ အတည်ပြုချက်ကို ရယူ၍ ဥစ္စာဓနကြွယ်ဝမှု သတ်မှတ်ချက်ကို သဘောတူဆုံးဖြတ်ခဲ့ခြင်း၊ အမျိုးသမီး အမျိုးသား အဖွဲ့၍ ဆွေးနွေးသုံးသပ်ချက်များကို ကျေးရွာလူထုအားလုံး အတည်ပြု သဘောတူဆုံးဖြတ်ခဲ့ခြင်း၊ ကျေးရွာစေတနာ့ဝန်ထမ်းကိုရွေးချယ်ရာတွင် ယခင်နှစ်မှ တာဝန်ထမ်းဆောင်သော စေတနာ့ဝန်ထမ်းအမျိုးသားမှာတခြားသို့ပြောင်းသွားပါသဖြင့်အသစ်ရွေးချယ်ပြီး အမျိုးသမီးစေတနာ့ဝန်ထမ်းကို ကျေးရွာလူထု၏ဆန္ဒအရဆက်လက်တာဝန်ထမ်းဆောင်ရန်သဘောတူခဲ့ကြပါသည်။
 □ အမျိုးသားစေတနာ့ဝန်ထမ်းမဲပေးရွေးချယ်ရာတွင် ဦးသောင်းနိုင် မှာစေတနာ့ဝန်ထမ်းအဖြစ် ရွေးချယ်ခံရပါသည်။

မှတ်တမ်းတင်သူ
 ဦးကျော်လွင်
 စီထောက်



စစ်ကိုင်းတိုင်းဒေသကြီး၊ မြောက်မြို့နယ်

ဒုတိယအကြိမ်ကျေးရွာအစည်းအဝေးမှတ်တမ်း

- ကျေးရွာ - ဇီးကျွန်းကျေးရွာ
- ကျေးရွာအုပ်စု - ဇီးကျွန်းအုပ်စု
- အစည်းအဝေးပြုလုပ်သည့်နေရာ - ဘုန်းတောင်ကြီးကျောင်း
- အစည်းအဝေးပြုလုပ်သည့်နေ့စွဲ - ၂၉.၁၂.၂၀၁၆

အကြောင်းအရာ။ ။ ဒုတိယနှစ်စီမံကိန်းဒုတိယအကြိမ်အစည်းအဝေးဦးစားပေးလုပ်ငန်း ရွေးချယ်ခြင်း နှင့်ကျေးရွာစီမံကိန်းအထောက်အကူပြုကော်မတီရွေးချယ်ခြင်း

အစည်းအဝေးတက်ရောက်သူများ။ ။ ကျေးရွာသား(၁၀၇)ဦး၊ ကျေးရွာသူ(၈၃)၊ ပေါင်း(၁၉၀)၊

ဆွေးနွေးချက်များ

ဆွေးနွေးချက်။ ။ လူထုဗဟိုပြုစီမံကိန်း ဒုတိယနှစ်စက်ဝန်း ဒုတိယအကြိမ်အစည်းအဝေးတွင် ပထမဦးစွာ မြို့နယ်မှ တာဝန်ရှိဝန်ထမ်းများမိတ်ဆက်ခြင်း ၊ ပထမအကြိမ်အစည်းအဝေးမှ ဆွေးနွေးသုံးသပ်ချက်များကို တာဝန်ရှိဝန်ထမ်းများမှ ပြန်လည်အနှစ်ချုပ် ပြောပြခြင်း

ဒုတိယအကြိမ် အစည်းဝေးလုပ်ငန်းစဉ်များအကြောင်း ဆွေးနွေးပြီးနောက် အမျိုးသမီးတစ်ဖွဲ့အမျိုးသားတစ်ဖွဲ့ခွဲပြီး ကျေးရွာ၏ အခက်အခဲပြဿနာများကို ဖော်ထုတ်ခြင်း၊ မျှော်မှန်းချက်များကို ဆွေးနွေးခြင်းနှင့် ကျေးရွာဖွံ့ဖြိုးရေးလုပ်ငန်းစဉ်များကို ဆွေးနွေးခြင်း၊ ဆွေးနွေးခဲ့သော ဖွံ့ဖြိုးရေး လုပ်ငန်းစဉ်များကို ပြန်လည်ဆွေးနွေးခြင်းမှ ရရှိလာသော ဖွံ့ဖြိုးရေးလုပ်ငန်းစဉ် (၈ ခု) အား ကျေးရွာလူထု၏ဆန္ဒအရ လျှို့ဝှက် မဲပေးစနစ်ဖြင့် ရွေးချယ်ခဲ့ကြပါသည်။ ဒုတိယနှစ် စီမံကိန်းတွင် အကျိုးဝင်သော လုပ်ငန်းနှင့် အကျိုးမဝင်သော လုပ်ငန်းများအကြောင်းကိုလည်း လက်ထောက်နည်းပညာမှူးဦးဖော်မျိုးထက်မှရှင်းလင်း ပြောကြားခဲ့ပြီး ကော်မတီဝင်များရွေးချယ်မှုကိုလည်းရှင်းလင်းပြောကြားခဲ့ပါသည်။

ပထမနှစ်စီမံကိန်းတွင် ပါဝင်သောကော်မတီဝင်များအား ဒုတိယနှစ်စီမံကိန်း ဆက်လက်လုပ်ဆောင်ရန် ဆန္ဒ ရှိမရှိ တာဝန်ရှိသူများမှ မေးမြန်းပြီးနောက် ကော်မတီဝင်များ၏

တာဝန်ဝတ္တရားများကို လူထုစည်းရုံးရေးမှူးမှ ရှင်းပြခဲ့ပြီး နောက်ဆက်တွဲလုပ်ကိုင်ရမည် လုပ်ငန်းစဉ်များကို တာဝန်ရှိသူများမှ ရှင်းပြခဲ့ပါသည်။

ဆုံးဖြတ်ချက်များ

ကျေးရွာဖွံ့ဖြိုးရေးအစီစဉ်များရွေးချယ်ရာတွင် အမျိုးသား အမျိုးသမီးရေးချယ်ခဲ့သော လုပ်ငန်းစဉ် (၈ခု) ကို ကျေးရွာလူထု၏ ဆန္ဒအလျောက် လျှို့ဝှက်မဲပေးစနစ်ဖြင့် ရွေးချယ်ခဲ့ရာ ပထမဦးစားပေးလုပ်ငန်းစဉ် ကျေးရွာတွင်းတောင်မြောက်ရွာလယ်လမ်းအားကျောက်ချောလမ်းခင်းခြင်းလုပ်ငန်းကို အတည်ပြုခဲ့ခြင်းအစိုးရဝန်ထမ်းဖြစ်သွားသော ကျေးရွာစာရင်းကိုင် (၁)ယောက်အား လျှို့ဝှက်မဲပေးစနစ်ဖြင့် အတည်ပြုရွေးချယ်ပေးခဲ့ပါသည်။ စာရင်းကိုင်အသစ်မှာ ဒေါ်အေးသနင်အိမ်အိမ် ဖြစ်ပါသည်။

မှတ်တမ်းတင်သူ
ဦးသောင်းနိုင်
စေတနာ့ဝန်ထမ်း

၁၄။ အမျိုးသမီးကဏ္ဍအစည်းအဝေးမှတ်တမ်းနှင့် စစ်ဆေးရမည့်အချက်များ

၁၄.၁။ ကျေးရွာမျှော်မှန်းချက် ဆွေးနွေးခန်းမှ ရရှိလာသောရလဒ်

ကျေးရွာ၏ မျှော်မှန်းချက်	လမ်းပန်းဆက်သွယ်ရေးကောင်းမွန်ပြီး စီးပွားရေး၊ လူမှုရေး၊ ပညာရေး၊ ကျန်းမာရေးများ တိုးတက်ကောင်းမွန်လာရမည်။ လျှပ်စစ်မီးရရှိပြီး အချိန်မရွေးသွားလာနိုင်ကာ၊ စိုက်ပျိုးရေး၊ မွေးမြူရေး၊ အိမ်တွင်းမှု အသက်မွေးဝမ်းကျောင်း နည်းပညာများကို အချိန်နှင့်တပြေးညီ သိရှိနိုင်လာရမည်။
အနာဂတ်တွင် ကျေးရွာ ပိုမိုဖွံ့ဖြိုးတိုးတက်ရန် ကျေးရွာသားများ၏ မျှော်မှန်းထားရှိမှု	လူထုဗဟိုပြုစီမံကိန်းမှ တိုက်ရိုက်ထောက်ပံ့ငွေကို အသုံးပြုပြီး သဘာဝဘေး၊ ပညာရေး၊ ရွာတွင်းလမ်းများကောင်းမွန်လာစေရန်နှင့် လျှပ်စစ်မီးများ ရရှိလာလျှင် အလင်းရောင်ရရှိလာမည်ဖြစ်သည်။ ကျေးရွာတွင်း ရှိ လူငယ်များ လမ်းမှား မရောက်စေရန် အတွက် ကျေးရွာစာကြည့်တိုက်တစ်ခု ရှိချင်ပါသည်။ အကောင်အထည် မဖော်နိုင်သော လုပ်ငန်းများကို သက်ဆိုင်ရာ ဌာနများနဲ့ ချိတ်ဆက်လုပ်ကိုင်မှုများ ပြုလုပ်မည်။ မြို့နယ် အတွင်းသို့ အစိုးရ မဟုတ်သော အဖွဲ့အစည်းများ ဝင်ရောက်မှုများရှိပါက ကျေးရွာ လိုအပ်ချက်များကို တင်ပြ၍ အကူအညီတောင်းခံများပြုလုပ်မည်ဖြစ်ပါသည်။

၁၄.၂။အမျိုးသမီးကဏ္ဍ အစည်းအဝေးမှတ်တမ်း

စီမံကိန်းပထမနှစ်အတွက် ကျေးရွာမိတ်ဆက်အစည်းအဝေးပြုလုပ်ရန်ဖိတ်ကြားရာတွင်အ မျိုးသမီးများ အချိုးညီစွာပါဝင်ရန်ကျေးရွာ တာဝန်ရှိသူများနှင့် အုပ်ချုပ်ရေးမှူးထံသို့ပြောကြားခဲ့ပါသည်။ အစည်းအဝေး တိုင်းတွင်အမျိုးသမီးများပြောကြားလိုသော အချက်များကိုလွတ်လပ်ပွင့်လင်းစွာ ပြောကြားနိုင်ကြောင်းကို လည်းအသိပေးထားပါသည်။ ကျေးရွာအုပ်စုအဆင့်တွင်နှစ်စဉ်ပြုလုပ်သော လုပ်ငန်းများ တွင်အမျိုးသမီး များတင်ပြတောင်းဆိုသောလုပ်ငန်းတခုပါဝင်မည်ဖြစ်ကြောင်းကို လည်းပြောကြားခဲ့ပါသည်။လုပ်ငန်းခွဲ များအကောင်အထည်ဖော်ဆောင်ရွက်သောလုပ်ငန်းဖြစ်ပါက တူညီသောလုပ်ငန်း အတွက်တူညီသော လုပ်ခလစာများရှိမည်ကိုလည်း ပြောကြားခဲ့ပါသည်။ စီမံကိန်းတွင်အမျိုးသမီး/သားခွဲခြားမှုများမရှိစေရန်ရည်ရွယ်ထားသည်ကိုလည်းပြောကြားမှုပြုလုပ်ခဲ့ သည်။အမျိုးသမီးများ၏ ဦးဆောင်နိုင်မှုနှင့် စီမံခန့်ခွဲမှုစွမ်း ရည်များတိုး တက်လာစေရန်အတွက် ကော်မတီများထဲတွင်အမျိုးသမီးများ(၅၀%)ပါဝင်ရမည်ဖြစ်သည်။ဆပ်ကော်မတီတခုတိုင်းတွင်လည်း အနည်းဆုံး အမျိုးသမီးတဦး ပါဝင်ရမည်ဖြစ်ပါသည်။ ကော်မတီဝင်အမျိုးသမီးများသည်တင်ပြဆွေး နွေးမှုများပြုလုပ်ခြင်း၊ဆုံးဖြတ်ချက်များချခြင်းများပြုလုပ်ရမည်ဖြစ်ပါသည်။အမျိုးသားများမှလည်းကူညီ ပံ့ပိုးပေးရမည်ဖြစ်ပါသည်။ဒုတိယအကြိမ်အစည်းအဝေးများတွင်အမျိုးသမီးများသည်လိုအပ်ချက်အ ခက် အခဲ များကိုလွတ်လပ်စွာဆွေးနွေးနိုင်ရန်အမျိုးသမီးသီးသန့်အုပ်စုများဖွဲ့ပြီးအခက်အခဲများဖော် ထုတ်ခြင်းကိုလည်းလုပ်ကိုင်ခဲ့ပါသည်။

၂။ကျေးရွာမိတ်ဆက်အစည်းအဝေးတွင်အမျိုးသမီးကဏ္ဍအတွက်

၂။ကျေးရွာမိတ်ဆက်အစည်းအဝေးတွင် အမျိုးသမီးကဏ္ဍအတွက် စောင့်ကြည့်စစ်ဆေးရမည့်အချက်များ ကျေးရွာ/ကျေးရွာအုပ်စုအမည်-ဇီးကျွန်းကျေးရွာ၊ဇီးကျွန်းကျေးရွာအုပ်စု

စဉ်	အကြောင်းအရာ	တွေ့ရှိချက်		မှတ်ချက်
		✓	X	
၁။	အစည်းအဝေးတက်ရောက်လူသူများအား ကျား၊မ ရေးရာအခြေခံသဘောတရားများကို ရှင်းလင်းဆွေးနွေးခဲ့ပါသလား။	✓		
၂။	စီမံကိန်းပါဝင်သော ကျား၊မရေးရာ အကောင်အထည်ဖော်ရေး လိုအပ်ချက်(၅)ချက်ကို ရှင်းလင်းပြခဲ့ပါသလား။	✓		
၃။	အစည်းအဝေးခေါ်ယူရာတွင် အမျိုးသား/သမီးများ အချိုးညီစွာတက်ရောက်နိုင်ရေး အတွက်အသိပေးတိုက်တွန်း စည်းရုံးခဲ့တာမျိုးရှိခဲ့ပါသလား။	✓		
၄။	အမျိုးသမီးများ၏ စကားသံများပြောဆိုနိုင်ခွင့်များ	✓		

	ပိုမိုထွက်ပေါ်လာအောင် ဖန်တီးပေးခဲ့ပါသလား။			
၅။	ဆပ်ကော်မတီဖွဲ့များ ဖွဲ့စည်းရာတွင်အမျိုးသမီးများနှင့် ပါဝင်ဖွဲ့စည်းရေး၊ပူးပေါင်းပါဝင်ရေး ဦးဆောင်နိုင်ရေးအတွက် တွန်းအားပေးကူညီဆောက်ရွက်ခဲ့ပါသလား။	✓		
၆။	အစည်းအဝေးကို အမျိုးသား/သမီးများ အလွယ်တကူပါဝင်တက်ရောက်နိုင်သော အချိန်နှင့် နေရာများကိုရွေးချယ်ခြင်း၊ထည့်သွင်းစဉ်းစားဆောက်ရွက်ခြင်းများ တို့ကို လုပ်ဆောင်ခဲ့ပါသလား။	✓		
၇။	လူနည်းစု၊ဆင်းရဲ/နွမ်းပါး၊ထိခိုက်လွယ်သောအုပ်စုများကို အစည်းအဝေးမစတင်မီ အချိန်များ က ရှာဖွေဖော်ထုတ်ခဲ့တာမျိုးများ ရှိပါသလား။	✓		
၈။	လူနည်းစု/ဆင်းရဲ/နွမ်းပါး/ထိခိုက်လွယ်သော အမျိုးသား/သမီးများထဲမှ အချို့ကို အစည်းအဝေးတက်ရောက်နိုင်အောင် ဖိတ်ကြားဆောင်ရွက်မှုမျိုးရှိခဲ့ပါသလား။	✓		
၉။	လူနည်းစု/ဆင်းရဲ/နွမ်းပါး/ထိခိုက်လွယ်သောအမျိုးသား/အမျိုးသမီး များနှင့် ကြုံတွေ့နေရ သောအခက်အခဲများကို သင်ဆွေးနွေး မေးမြန်းခဲ့တာမျိုး ရှိပါသလား။	✓		
၁၀။	အမျိုးသမီးများ ပြောဆိုတင်ပြနိုင်အောင် အချိန်ပေးရန်၊ကြိုတင်စီစဉ်ဆောင်ရွက်မှု မျိုးများဆောင်ရွက်ခဲ့တာများ ရှိပါသလား။	✓		
၁၁။	စီမံကိန်းလုပ်ငန်းခွဲများရှာဖွေဖော်ထုတ်ရာတွင် အမျိုးသား/သမီးများသီးခြားဆွေးနွေး ဖော်ထုတ်ဆောင်ရွက်ခဲ့တာမျိုး ရှိပါသလား။	✓		
၁၂။	ကျေးရွာစီမံကိန်း အထောက်အကူပြုကော်မတီဖွဲ့စည်းရာတွင် အမျိုးသမီး၊ အမျိုးသား အချိုးညီမျှစွာ (၅၀:၅၀) ဖွဲ့စည်းနိုင်ခဲ့ပါသလား။ မဖွဲ့စည်းနိုင်ခဲ့ပါက မှတ်ချက်တွင် ရှင်းလင်းပါ။	✓		
၁၃။	ဆပ်ကော်မတီများတွင် အနည်းဆုံး အမျိုးသမီးအဖွဲ့ဝင် တစ်ဦးနှုန်းဖြင့် ပါဝင်ဖွဲ့စည်းနိုင်ခဲ့ပါသလား။ မဖွဲ့စည်းနိုင်ခဲ့ပါက မှတ်ချက်တွင် ရှင်းလင်းပါ။	✓		
၁၄။	ကျေးရွာ/ကျေးရွာအုပ်စု ဖွံ့ဖြိုးရေးစီမံချက် များတွင် အမျိုးသမီးများ ရွေးချယ်ဆုံးသည့် လုပ်ငန်းစီမံချက် အနည်းဆုံးတစ်ခုပါဝင်နိုင်ရေးအတွက် စည်းရုံးဆွေးနွေးမှုများ ပြုလုပ်ဆောင်ရွက်ခဲ့ပါသလား။	✓		

၁၅။	တက်ရောက်လာသူများအား အမျိုးသမီးများ၏ လိုအပ်ချက်များကို ဖြည့်ဆည်းပေးနိုင်ရန် အမျိုးသမီးရွေးချယ်လိုက်သောဦးစားပေးရွေးချယ်မှုများကိုထောက်ပံ့ပေးသွားမည်ဖြစ်ကြောင်း အသိပေးပြောကြားခဲ့ပါသလား။	√		
၁၆။	ရွေးချယ်လိုက်သော စီမံကိန်းလုပ်ငန်းခွဲများသည် ဒေသတွင်းမှာရှိသော လူနည်းစု/ဆင်းရဲ/ နွမ်းပါး/ထိခိုက်လွယ် အုပ်စုများအပေါ် မည်သို့အကျိုးပြုနိုင်မည်ဖြစ်ကြောင်း ရှင်းလင်းပြောကြားခြင်း၊မှတ်တမ်းတင်ခြင်းများတို့ကို ဆောင်ရွက်ခဲ့ပါသလား။	√		
၁၇။	ကျေးရွာအုပ်စုအဆင့် အစည်းအဝေးပြုလုပ်ရာတွင် အုပ်စုစီ/ထောက် ကော်မတီဝင်များကို ကျား၊မရေးရာလိုအပ်ချက်များ အကြောင်းကိုရှင်းလင်းပြောကြားခဲ့ပါသလား။	√		
၁၈။	ကျေးရွာအုပ်စုအဆင့် အစည်းအဝေးပြုလုပ်ရာတွင် အုပ်စုစီ/ထောက် ကော်မတီဝင်များ အားလုံး တက်ရောက်နိုင်မှု ရှိ/မရှိ စစ်ဆေးခဲ့ပါသလား။ မတက်ရောက်နိုင်ခဲ့ပါက မှတ်ချက်တွင် ရှင်းလင်းပါ။	√		

ကဏ္ဍအလိုက် အခက်အခဲမှတ်တမ်း

ဖီးကျွန်းကျေးရွာ ကဏ္ဍအလိုက် ဦးစားပေးဖွံ့ဖြိုးရေးလုပ်ငန်းစဉ်များ

	လုပ်ငန်း	အဆိုပြုသူ	လ/နှစ်	လုပ်ဆောင်မည့်သူ	ပြင်ပမှထောက်ပံ့သူ
အခြေခံအဆောက်အအုံ	၁ ကျေးရွာတွင်းတောင်မြောက်လမ်းကျောက်ချောခင်းခြင်း	ကျား၊မ	၂၀၁၇	ကော်မတီဝင်ကျေးရွာလူထု	လူထုဗဟိုပြုစီမံကိန်း
	၂ ရွာနှင့်တာဘောင်ကြားလမ်းကျောက်ချောခင်းခြင်း	ကျား			
	၃ လျှပ်စစ်မီးလင်းရေးသွယ်တန်းခြင်း	ကျား၊မ	-	-	ပညာရေး
	၄ လျှပ်စစ်မီးလင်းရေး				
	၅ ကျောင်းဆောင်တိုးချဲ့ခြင်း				
အသက်မွေးဝမ်းကြောင်း၊ စိုက်ပျိုးရေး	၁ -စိုက်မွေး ရင်းနှီးထောက်ပံ့ငွေ -မျိုးကောင်းမျိုးသန့်၊ -ပိုးမွှားအန္တရာယ်ကာကွယ်ရေး၊ -စိုက်ပျိုးရေးရှားပါးခြင်း -ဝင်ငွေရအလုပ်အကိုင်	မ ကျား၊မ ကျား မ ကျား၊မ	-	-	မြို့နယ်စိုက်ပျိုးရေးနှင့်မွေးမြူရေးဌာန၊ အခြားချေးငွေ
ကျန်းမာရေးနှင့်	၁ ဆေးခန်းမြေနေရာနှင့်အဆောက်အအုံ	ကျား၊မ	-		ကျန်းမာရေးဌာန
နည်းပညာရရှိမှု	၁	မ	-	--	လူမှုဝန်ထမ်းဦးစီး
	၂		-	-	
	၃	ကျား၊မ	-	-	-
အခြား	၁ မီးသတ်ကား	ကျား	-	-	
	၂ ကျန်းမာရေးသုံးယာဉ်	ကျား၊မ	-	-	-
	၃			-	-

(၁၃)ဖီးကျွန်းကျေးရွာအမျိုးသား၊အမျိုးသမီးများဦးစားပေးရွေးချယ်ထားသော ဖွံ့ဖြိုးရေးလုပ်ငန်းစဉ်များ

၁	ကျေးရွာတွင်းတောင်မြောက်လမ်း ကျောက်ချောခင်းခြင်း
၂	ရွာနှင့်တာဘောင်ကြားလမ်းကျောက်ချောခင်းခြင်း
၃	လျှပ်စစ်မီးလင်းရေး သွယ်တန်းခြင်း
၄	ဆေးခန်းမြေနေရာနှင့်အဆောက်အဦး
၅	ကျောင်းဆောင်တိုးချဲ့ခြင်း
၆	မီးသတ်ကား
၇	ကျန်းမာရေးသုံးယာဉ်
၈	ကျေးရွာစုရပ်ဆောင်နှင့်မြေနေရာ

VDP အရည်အသွေးထိန်းချုပ်မှု

ထိန်းချုပ်သူ-

ရက်စွဲ---

ကျေးရွာ---

VDP ရက်စွဲ----

မြို့နယ်---

ကျေးရွာအုပ်စု-----

(၁) VDP စာရွက်စာတမ်းပြီးဆုံးမှုကို စစ်ဆေးပါ။(OM အရ)

- မျက်နှာဖုံး(အဖုံး)
- မာတိကာ
- ကျေးရွာအခြေခံ Data
- PSA အကျဉ်းချုပ်နှင့် PRA လုပ်ငန်းစဉ်
- အမျိုးသား/အမျိုးသမီးအဖွဲ့များ၏ အခက်အခဲများ
- ကျေးရွာမျှော်မှန်းချက် (ဆွေးနွေးချက်ရလဒ်)
- အမျိုးသား/အမျိုးသမီးအဖွဲ့များ သဘောတူထားသည့်နောင်လေးနှစ်အတွက် ဦးစားပေးလုပ်ငန်းများစာရင်း(အခြေခံအဆောက်အဦး၊အသက်မွေးမှုပညာရေး၊လူမှုထိန်းသိမ်းမှု...) နောက်ဆက်တွဲများ
- လူမှုရေးအကဲဖြတ်မှု စာရွက်စာတမ်းခါတ်ပုံနှင့် PRA လုပ်ငန်းစဉ်(ဖြစ်နိုင်လျှင်)၊မြေပုံများပါ ရမည်၊စည်းစိမ်ပိုင်ဆိုင်မှုအဆင့်၊Venn ပုံ...
- ကျေးရွာစီမံကိန်းရေးဆွဲရေးအစည်းအဝေးမိတ္တူ
- ကျေးရွာအချက်အလက် (PC-1 ပုံစံ)
- ကျေးရွာမျှော်မှန်းချက်

(၂) လူမှုရေးအကဲဖြတ်မှုအရည်အသွေးနှင့် VDP စစ်ဆေးပါ။

- VDP တွင်ပါဝင်သော ဦးရေ (အမျိုးသား/အမျိုးသမီး)-
- လူမှုရေးအကဲဖြတ်မှုအရည်အသွေးနှင့် VDP အတွက် ရက်ပေါင်း-
- PRA ပစ္စည်းအသုံးပြုသည့် အရေအတွက်-
- ပါဝင်သောဦးရေနှင့်လုပ်ငန်းများမှတ်တမ်းတင်ခြင်း(အစည်းအဝေးမှတ်တမ်း၊အဖွဲ့ခါတ်ပုံ၊တိုင်းရင်းသားအနည်းစုနှင့်ထိခိုက်လွယ်အဖွဲ့များ)
- အလွန်ကောင်း
- ကောင်း
- ညံ့
- လုပ်ငန်းများမှတ်တမ်းတင်ခြင်းနှင့်အမျိုးသမီးအဖွဲ့အစည်းအဝေး၏ရလဒ်အားခွဲခြားထားသလား။
- ရှိ
- မရှိ
- စီမံ ကိန်းအရေအတွက်(အမျိုးသား/အမျိုးသမီးရွေးချယ်မှုအရေအတွက်)-
- PRA နှင့်သက်ဆိုင်သောအခြား စီမံကိန်းအရေအတွက်(အမျိုးသား/အမျိုးသမီးရွေးချယ်မှုအရေအတွက်)--